This is a digital copy of a book that was preserved for generations on library shelves before it was carefully scanned by Google as part of a project to make the world's books discoverable online.

It has survived long enough for the copyright to expire and the book to enter the public domain. A public domain book is one that was never subject to copyright or whose legal copyright term has expired. Whether a book is in the public domain may vary country to country. Public domain books are our gateways to the past, representing a wealth of history, culture and knowledge that's often difficult to discover.

Marks, notations and other marginalia present in the original volume will appear in this file - a reminder of this book's long journey from the publisher to a library and finally to you.

Usage guidelines

Google is proud to partner with libraries to digitize public domain materials and make them widely accessible. Public domain books belong to the public and we are merely their custodians. Nevertheless, this work is expensive, so in order to keep providing this resource, we have taken steps to prevent abuse by commercial parties, including placing technical restrictions on automated querying.

We also ask that you:

+ *Make non-commercial use of the files* We designed Google Book Search for use by individuals, and we request that you use these files for personal, non-commercial purposes.

+ *Refrain from automated querying* Do not send automated queries of any sort to Google's system: If you are conducting research on machine translation, optical character recognition or other areas where access to a large amount of text is helpful, please contact us. We encourage the use of public domain materials for these purposes and may be able to help.

+ *Maintain attribution* The Google "watermark" you see on each file is essential for informing people about this project and helping them find additional materials through Google Book Search. Please do not remove it.

+ *Keep it legal* Whatever your use, remember that you are responsible for ensuring that what you are doing is legal. Do not assume that just because we believe a book is in the public domain for users in the United States, that the work is also in the public domain for users in other countries. Whether a book is still in copyright varies from country to country, and we can't offer guidance on whether any specific use of any specific book is allowed. Please do not assume that a book's appearance in Google Book Search means it can be used in any manner anywhere in the world. Copyright infringement liability can be quite severe.

About Google Book Search

Google's mission is to organize the world's information and to make it universally accessible and useful. Google Book Search helps readers discover the world's books while helping authors and publishers reach new audiences. You can search through the full text of this book on the web at `http://books.google.com/`

Это цифровая коиия книги, хранящейся для иотомков на библиотечных иолках, ирежде чем ее отсканировали сотрудники комиании Google в рамках ироекта, цель которого - сделать книги со всего мира достуиными через Интернет.

Прошло достаточно много времени для того, чтобы срок действия авторских ирав на эту книгу истек, и она иерешла в свободный достуи. Книга иереходит в свободный достуи, если на нее не были иоданы авторские ирава или срок действия авторских ирав истек. Переход книги в свободный достуи в разных странах осуществляется ио-разному. Книги, иерешедшие в свободный достуи, это наш ключ к ирошлому, к богатствам истории и культуры, а также к знаниям, которые часто трудно найти.

В этом файле сохранятся все иометки, иримечания и другие заииси, существующие в оригинальном издании, как наиоминание о том долгом иути, который книга ирошла от издателя до библиотеки и в конечном итоге до Вас.

Правила использовапия

Комиания Google гордится тем, что сотрудничает с библиотеками, чтобы иеревести книги, иерешедшие в свободный достуи, в цифровой формат и сделать их широкодостуиными. Книги, иерешедшие в свободный достуи, иринадлежат обществу, а мы лишь хранители этого достояния. Тем не менее, эти книги достаточно дорого стоят, иоэтому, чтобы и в дальнейшем иредоставлять этот ресурс, мы иредириняли некоторые действия, иредотвращающие коммерческое исиользование книг, в том числе установив технические ограничения на автоматические заиросы.

Мы также иросим Вас о следующем.

- Не исиользуйте файлы в коммерческих целях.
  Мы разработали ирограмму Поиск книг Google для всех иользователей, иоэтому исиользуйте эти файлы только в личных, некоммерческих целях.

- Не отиравляйте автоматические заиросы.
  Не отиравляйте в систему Google автоматические заиросы любого вида. Если Вы занимаетесь изучением систем машинного иеревода, оитического расиознавания символов или других областей, где достуи к большому количеству текста может оказаться иолезным, свяжитесь с нами. Для этих целей мы рекомендуем исиользовать материалы, иерешедшие в свободный достуи.

- Не удаляйте атрибуты Google.
  В каждом файле есть "водяной знак" Google. Он иозволяет иользователям узнать об этом ироекте и иомогает им найти доиолнительные материалы ири иомощи ирограммы Поиск книг Google. Не удаляйте его.

- Делайте это законно.
  Независимо от того, что Вы исиользуйте, не забудьте ироверить законность своих действий, за которые Вы несете иолную ответственность. Не думайте, что если книга иерешла в свободный достуи в США, то ее на этом основании могут исиользовать читатели из других стран. Условия для иерехода книги в свободный достуи в разных странах различны, иоэтому нет единых иравил, иозволяющих оиределить, можно ли в оиределенном случае исиользовать оиределенную книгу. Не думайте, что если книга иоявилась в Поиске книг Google, то ее можно исиользовать как угодно и где угодно. Наказание за нарушение авторских ирав может быть очень серьезным.

О программе Поиск кпиг Google

Миссия Google состоит в том, чтобы организовать мировую информацию и сделать ее всесторонне достуиной и иолезной. Программа Поиск книг Google иомогает иользователям найти книги со всего мира, а авторам и издателям - новых читателей. Полнотекстовый иоиск ио этой книге можно выиолнить на странице `http://books.google.com/`

B 1,055,820

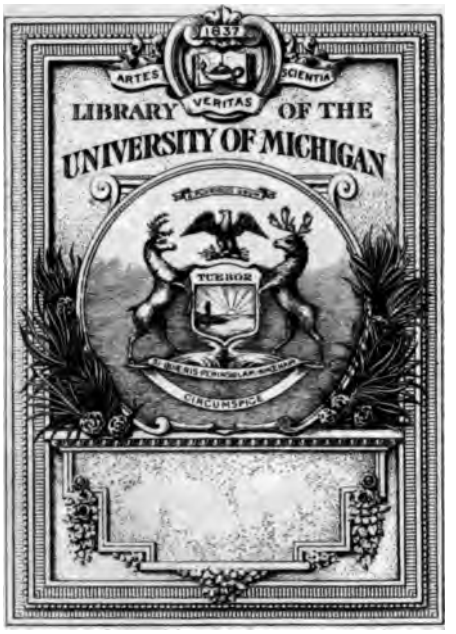
1837
ARTES
SCIENTIA
VERITAS
LIBRARY OF THE
UNIVERSITY OF MICHIGAN
TUEBOR
CIRCUMSPICE

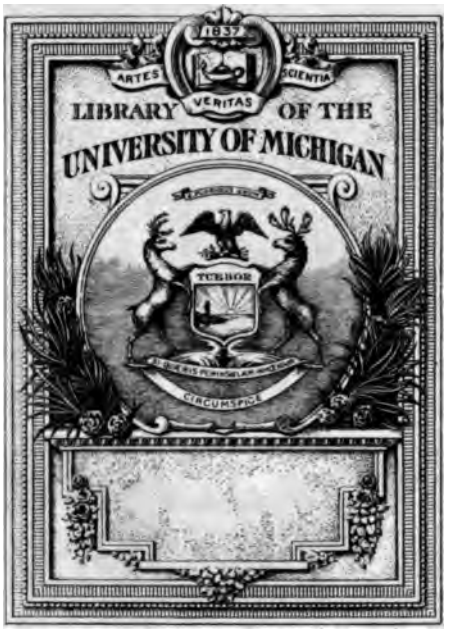
1837
ARTES
SCIENTIA
VERITAS
LIBRARY OF THE
UNIVERSITY OF MICHIGAN
TUEBOR
CIRCUMSPICE

Z
34
.M!

В. И. МЕЖОВЪ.

СИБИРСКАЯ БИБЛІОГРАФІЯ.

УКАЗАТЕЛЬ КНИГЪ И СТАТЕЙ О СИБИРИ

НА РУССКОМЪ ЯЗЫКѢ

И ОДНѢХЪ ТОЛЬКО КНИГЪ НА ИНОСТРАННЫХЪ ЯЗЫКАХЪ

ЗА ВЕСЬ ПЕРІОДЪ КНИГОПЕЧАТАНІЯ

Въ 3 томахъ съ азбучными указателями именъ авторовъ и предметовъ.

Томъ I и II.

Источники и матеріалы для исторіи Сибири: библіографическія указатели, историческіе и историко-юридическіе акты и документы, письма и мемуары. Исторія. Біографія. Географія. Путешествія. Статистика. Этнографія. Картографія.

Цѣна за 3 тома съ указателями 5 рублей.

С.-ПЕТЕРБУРГЪ.
Складъ и[illegible] А. Сем[illegible] А. С. Семенова
и Сынъ. Симеоновская ул., д. № 9.
1903.

ВЪ КНИЖНОМЪ МАГАЗИНѢ
Ѳеодора Андреевича СЕМЕНОВА

ПОДЪ ФИРМОЮ

„А. С. СЕМЕНОВЪ и СЫНЪ“.

С.-Петербургъ. Симеоновская улица, домъ № 9.

ПРОДАЮТСЯ СЛѢДУЮЩІЯ КНИГИ:

Агинъ, А. и Бернадскій. 104 рисунка къ поэмѣ Н. В. Гоголя „Мертвыя души“. 3-е изд. Спб. 1892. ц. 1 р.

Алихановъ-Аварскій, М. Въ гостяхъ у Шаха. Очерки Персіи. Съ 18 иллюстраціями. Тифлисъ, 1898. ц. 1 р.

Ант. Григор. Рубинштейнъ. Автобіографич. воспоминанія А. Г. Рубинштейна 1829--1889 гг. Отъ ред. „Русск. Старины“. Замѣтки къ біографіи Р. докт. М. Б. Р--га. А. Г. Рубинштейнъ въ воспом. бывш. проф. консерваторіи Г. А. Ларош. „А. Г. Р.“ стихотвореніе А. Н. Яхонтова. А. Г. Р. въ 1889 г. и гравир. портретъ на мѣди исполн. художн. О. А. Мѣркиным. 2-е изд. ц. 1 р.

Баконъ. Собраніе сочиненій. Со стать ей Рio, проф. Ренскаго университета, о жизни Бакона и о значеніи Баконовской философіи. 2 т. Перев. П. А. Бибиковъ. Съ портр. автора. I) О достоинствѣ и усовершенствованіи наукъ. II) Новый органъ. Нравственные и политическ. очерки о мудрости древнихъ. Спб. 1895. ц. 5 р.

Березинъ, Л. В. Хорватія, Славонія, Далмація и военная граница. 2 большихъ тома. Спб. 1879. ц. 6 р.

Биша. Физіологическія изслѣдованія о жизни и смерти. Перев. съ франц. П. А. Бибиковъ. Съ портрет. автора. Съ примѣчаніями переводчика и со статьею о жизни, трудахъ и значеніи Биша. Спб. 1895. ц. 1 р. 20 к.

Бланки, А. Исторія политической экономіи въ Европѣ съ древнѣйш. до настоящаго времени. Съ приложен. критич. библіографіи политич. экономіи. Перев. П. А. Бибиковъ. 2 т. Съ портр. автора. Спб. 1895. ц. 3 р.

Блестящее попурри магическ. чудесъ XIX вѣка. Книга увеселительн. и занимательн. фокусовъ: спиритическ., оптическ., магическ., ловкости и гибкости пальцевъ и проворства рукъ. Самоучитель фокуснаго искусства или руководство безъ указаній профессора магіи къ исполненію всевозможн. фокусовъ даже самыхъ трудныхъ, и такимъ способомъ сдѣлаться самому профессор. магіи Съ рисунк. чертежъ и таблиц въ текстѣ. Спб. 1892. ц. 75 к.

Бобрыкинъ, П. Д. Театральное искусство. Спб. 1872. ц. 2 р.

Валуевъ, П. А. гр. Лоринъ. Романъ изъ великосвѣтск. жизни. Въ 2 т. Спб. 1882. ц. 1 р.

Верещагинъ, С. Въ часы раздумья. Стихотворенія. Спб. 1897. ц. 50 к.

Вернеръ. Въ добрый часъ! Романъ. Переводъ съ нѣмецк. Спб. 1895. ц. 1 р. 50 к.

Гаусманъ. І. Война въ Соединенны Штатахъ Америки. 1861—1865 гг. Воен историч. очеркъ. Употреблен. инженери артиллер. средствъ и рѣчн. флотилій. 2 Съ картинами и планами. Спб. 1877 -8 г. 3 руб.

Гейне, Г. Пѣсни, съ иллюстраціям П. І. Грота. съ портрет. и факсимиле. І ревелъ П. П. Вейнбергъ. Спб. 1893. Роско ное изд. ц. 1 р. 50 к. Тоже въ золототи коленкор. перепл. ц. 2 р.

Генрижанъ. Микробы. Популярн изложеніе ученія о низшихъ организма производящ. заразн. болѣзни. Перевелъ Н. Рѣшетинъ подъ редакц. проф. Э. К. Бранд Со многор. рисунк. Спб. 1890. ц. 60 к.

Гиббенетъ, Н. Историческое изслѣ ваніе дѣла патріарха Никона. Ч. 1. Сос влено по оффиціальнымъ документамъ. С 1884. ц. 1 р.

Герштекеръ, Ф. Живая сила. Рома Переводъ съ нѣмецкаго. Спб. 1872. ц. 1 50 коп.

Головинъ, К. Соціализмъ какъ по жительное ученіе. Спб. 1894. ц. 1 р. 50 к

„Гудокъ“. Ассамблея куплетовъ сценъ гг. Монахова, Сазонова, Никити Стуколкина, Горбунова, Вейнберга, При жева, Озерова, Арди, Подопскаго, Лент ского, Богданова, Бураковскаго, Бибин Петина. 4-е дополн. изд. Спб. 1874. ц. 1

Знакомые. Альбомъ М. И. Сем ского. Изд. редакт. историч. журнала Р ская старина. Книга автобіографич. и соб замѣт. 850 лицъ. Воспоминанія. Стихотво нія. Эпиграммы. Шутки. Подписи. 1867 1883. Спб. 1888. ц. 2 р.

Кабанисъ. Отношенія между фи ческою и нравственною природою челов Перев. съ франц. П. А. Бибиковъ. Въ 2 Спб. 1895. ц. 2 р. 50 к.

Каричъ, Е. Женщина и жизнь. С 1897. ц. 1 р.

Каричъ, Е. Искусство читать—иск ство говорить Спб. 1899. ц. 15 к.

Луговской, П. М. На помощь дѣтя Нѣсколько мыслей по школьному вопр Новгородъ. 1898. ц. 60 к. **Допущена** фундаментальныя библіотеки среднихъ уч ныхъ заведеній Министерства Народн Просвѣщенія и допущена къ пріобрѣте въ фундаментальныя библіотеки учебн заведеній вѣдомства учрежденій Импера цы Маріи. **Рекомендована** для пріоб тенія въ фундаментальныя библіотеки детскихъ корпусовъ.

В. И. МЕЖОВЪ.

СИБИРСКАЯ БИБЛІОГРАФІЯ.

УКАЗАТЕЛЬ КНИГЪ И СТАТЕЙ О СИБИРИ

НА РУССКОМЪ ЯЗЫКѢ

И ОДНѢХЪ ТОЛЬКО КНИГЪ НА ИНОСТРАННЫХЪ ЯЗЫКАХЪ

ЗА ВЕСЬ ПЕРІОДЪ КНИГОПЕЧАТАНІЯ.

Въ 3 томахъ съ азбучными указателями именъ авторовъ и предметовъ.

Томъ I и II.

Источники и матеріалы для исторіи Сибири: библіографическія указатели, историческіе и историко-юридическіе акты и документы, письма и мемуары. Исторія. Біографія. Географія. Путешествія. Статистика. Этнографія. Картографія.

Цѣна за 3 тома съ указателями 5 рублей.

С.-ПЕТЕРБУРГЪ.
Складъ изданія въ книжномъ магазинѣ Ѳ. А. Семенова подъ фирмою «А. С. Семеновъ и Сынъ». Симеоновская ул., д. № 9
1903.

Z
3101
.M5

ОГЛАВЛЕНІЕ.

стр.

I. Часть общая. Источники. 1

1. Библіографическіе указатели, каталоги и обзоры сочиненій о Сибири (№ 1—35) —

2. Лѣтописи и Архивы (№ 36—59) 3

3. Историческіе и историко-юридическіе акты и документы (№ 60—6472) . . 5

А) Собраніе историческихъ историко-юридическихъ актовъ и документовъ (№ 60-85) . . . . . —

Б) Историческіе историко-юридическіе акты, каждый отдѣльно, расположенные въ хронологическомъ порядкѣ по царствованіямъ (№ 86—6245) 9

Царствованіе Ивана Васильевича Грознаго (№ 86—125) . . . . . —

Царствованіе Бориса Федоровича Годунова (№ 126—195) 12

Царствованіе Федора Борисовича Годунова (№ 196-210) 17

Царствованіе Василія Ивановича Шуйскаго (№ 211—252) 19

Междуцарствіе (№ 253-272) 21

Царствованіе Михаила Федоровича (№ 273—538) 23

Царствованіе Алексѣя Михайловича (№ 539—897) 43

Царствованіе Федора Алексѣевича (№ 898—1034) 68

Царствованіе Іоанна и Петра Алексѣевичей (№ 1035-1376) 78

Царствованіе императора Петра I-го (№ 1377—1996) 95

Царствованіе императрицы Екатерины 1-й (№ 1997—2059) 136

Царствованіе императора Петра II-го (№ 2060—2064) 140

Царствованіе императрицы Анны Ивановны (№ 2065—2173) 141

Правленіе бывшаго герцога Курляндскаго и принцессы Анны Брауншвейгъ-Люнебургской (№ 2174—2178) 148

Царствованіе императрицы Елизаветы Петровны (№ 2179-2459) . . —

Царствованіе императора Петра III-го (№ 2460—2467) 164

Царствованіе императрицы Екатерины II-й (№ 2468-2679) . . . . —

Царствованіе императора Павла I-го (№ 2680—2721) 180

Царствованіе императора Александра I-го (№ 2722—2946) 182

Царствованіе императора Николая I-го (№ 2947—4363) 198

Царствованіе императора Александра II-го (№ 4364—6245) 308

4. Письма (№ 6264—6317) 468

5. Мемуары, записки, воспоминанія и дневники (№ 6318—6472) 472

ОГЛАВЛЕНІЕ.

стр.

II. Часть особенная (съ № 6440) 1

1. Исторія Сибири вообще (№ 6440—6625). . . . . . —

2. Юбилей трехсолѣтія покоренія Сибири (№ 6626—6689) 16

3. Исторія Сибири по областямъ и губерніямъ (№ 6690—6922) 18

А. Тобольская губернія (№ 6690—6747) . . . . . —

Б. Томская губернія (№ 6748—6773) 20

В. Акмолинская область (№ 6774—6797) 21

Г. Семипалатинская область (№ 6789—6797). 22

Д. Енисейская губернія (№ 6798—6820) 22

Е. Иркутская губернія (№ 6821—6862) 23

Ж. Забайкальская область (№ 6863—6887) 25

З. Якутская область (№ 6888—6893) 26

И. Приморская область, Уссурійскій край и островъ Сахалинъ (№ 6894—6922). —

І. Амурская область (№ 6923—6956) 28

4. Исторія христіанства въ Сибири (№ 6951—7902) 30

А. Исторія православія (№ 6957—7891) . . . . . —

а) Распространеніе православной вѣры въ Сибири.—Исторія епархій.—Исторія іерархіи и духовенства (№ 6957—7085) . . . . . —

б) Святые сибирской церкви (№ 7086—7121) 36

в) Исторія монастырей и пустынь (№ 7122—7191). 38

г) Исторія церквей (№ 7192—7312). 41

д) Церковныя братства (№ 7313—7325). 46

е) Иконы, чтимыя въ Сибири, праздники и крестные ходы (№ 7326—7371) . . . . . —

ж) Исторія единовѣрія, раскола и сектъ въ Сибири (№ 7372—7465) . . 49

з) Исторія миссіонерства для обращенія раскольниковъ и инородцевъ Сибири въ православіе (№ 7466—7891) 52

Б. Исторія иновѣрческихъ исповѣданій въ Сибири (№ 7892—7902) 73

5. Исторія сношеній Сибири съ сосѣдними народами (№ 7903—7951). 74

6. Военное и морское дѣло въ Сибири.—Войны веденныя русскими въ предѣлахъ Сибири.—Сибирское казачье войско.—Сибирская флотилія и пр. (№ 7952—8107) 76

стр.

7. Археологія, палеографія и нумизматика (№ 8108—8310) 84
8. Біографіи и некрологи уроженцевъ Сибири, служившихъ, жившихъ тамъ, писавшихъ о ней или сосланныхъ туда по суду (№ 8311—11924) 93
А. Собранія біографій и некрологовъ (№ 8311—8348). . . . . —
Б. Біографіи и некрологи каждаго лица отдѣльно (№ 8349—11924) 96
2. Географія, путешествія, статистика, этнографія и картографія Сибири (№ 11925—17316) 242
А. Собственно географія и путешествія (№ 11925—14507) . . . . . —
а) Дѣятельность Сибирск. отдѣловъ И. Русск. Географ. Общества (№ 11925—11976) . . . . . —
б) Географія Сибири и путешествія вообще.—Древнія и новыя путешествія по Сибири русскихъ и иноземцевъ. — Ученыя торговыя и др. экспедиціи (№ 11977—12742) 244
в) Географія и путешествія по Сибири въ особенности, отдѣльно по каждой губ. и обл. (№ 12743—13930). 280
аа) Тобольская губ. (№ 12743—12862). . . . . —
бб) Томская губ. (№ 12863—12938) 284
вв) Акмолинская обл. и Киргизскія степи (№ 12939—13058) 287
гг) Семипалатинская обл. (№ 13059—13103) 293
дд) Енисейская губ. (№ 13059—13208) 295
ее) Иркутская губ. (№ 13209—13287) 299
жж) Забайкальская обл. (№ 13288—13411) 302
зз) Якутская обл. (№ 13412—13483) 306
ии) Приморская обл., Уссурійскій край и о. Сахалинъ (№ 13484—13740) 309
іі) Амурская обл. (№ 13741—13930). 319
г) Полярныя экспедиціи, касавшіяся Сибири (№ 13931—14073) . . . 327
д) Путешествія по Сѣв. Ледовитому океану и вдоль береговъ Сибири, съ цѣлью найти проходъ изъ Европы въ Азію и Америку (№ 14074—14314). 333
е) Кругосвѣтныя плаванія въ Сибирь.—Плаванія по Восточному океану (№ 14315—14507) 346
ж) Гидрографія (№ 14508—14968) 356
аа) Гидрографія вообще.— Моря, проливы, берега и пр. (№ 14508—14572). . . . . —
бб) Рѣки и плаванія по нимъ.—Вскрытіе и замерзаніе рѣкъ, наводненія, водопады (14573—14756) 360
вв) Водяныя сообщенія въ Сибири.—Каналы (№ 14757—14799) . . . 367
гг) Острова (№ 14800—14837). 369
дд) Озера (№ 14838—14940) 371
ее) Порты, гавани и пристани (№ 14941—14968) 375
з) Орографія: горы, долины, пещеры (№ 14969—15138) 376
Б. Статистика (№ 15139—15449) 382
а) Статистика Сибири вообще. — Статистика пространства, народонаселенія и т. п. (15139—15176) 382
б) Статистика Сибири въ особенности по губерніямъ и областямъ (№ 15177—15423) 384
аа) Тобольская губернія (№ 15177—15236). . . . . —

стр.
бб) Томская губернія (№ 15237—15293) 386
вв) Акмолинская обл. (№ 15294—15300) 388
гг) Семипалатинская обл. (№ 15301—15305) 389
дд) Енисейская губ. (№ 15306—15327). . . . . —
ее) Иркутская губ. (№ 15328—15382) 390
жж) Забайкальская обл. (№ 15383—15394) 392
зз) Якутская область (№ 15395- 15407) . . . . . —
ии) Приморская область (№ 15408—15420) 393
ii) Амурская область (№ 15421—15423) . . . . . —
в) Статистика Сибирскихъ казаковъ и инородцевъ (№ 15424—15449) . —
В. Этнографія (№ 15450—17003) 394
а) Этнографія русскаго населенія Сибири вообще (№ 15450—15575) . . —
б) Этнографія русскаго населенія въ особенности (№ 15576—15651) . . 399
аа) Свадебные обряды (№ 15576—15584). . . . . —
бб) Народные праздники, увеселенія и игры (№ 15585—15602) . . . —
вв) Предразсудки, суевѣрія, примѣты, колдовство и знахарство (№ 15603—15624) 400
гг) Преданія, легенды, пѣсни, пословицы, поговорки, загадки, заговоры и т. п. (№ 15625—15651). 401
в) Этнографія инородческаго населенія вообще.—Домашній бытъ, обычаи.—Историко-этнографическія изслѣдованія (№ 15652—15835) . . . 402
г) Этнографія инородческаго населенія въ особенности.—Религіи сибирскихъ инородцевъ.—Буддизмъ.—Шаманство. — Ламаизмъ. — Магометанство (№ 15836—15923) 410
д) Этнографія инородческаго населенія Сибири, каждаго племени отдѣльно (№ 15294—17003) 414
аа) Инородцы, живущіе въ Сибири, но не принадлежащіе къ кореннымъ обитателямъ (№ 15924—15932) . . . . . —
бб) Коренное инородческое населеніе Сибири (аборигены). Расположены въ азбучномъ порядкѣ (№ 15933—17003) 415
1) Айны или Курильцы (№ 15933—15960) . . . . . --
2) Алеуты (№ 15961—15973) 416
3) Алтайцы (№ 15974—16007). . . . . —
4) Бельтиры (№ 16008—16009) 417
5) Бирюсы (№ 16010—16011) . . . . . —
6) Буряты (№ 16012—16120). 418
7) Вогулы (№ 16021—16147) 422
8) Гиляки (№ 16148—16167). 423
9) Гольды (№ 16168—16171). . . . . —
10) Дауры (№ 16172—16175) 424
11) Дзюнгоры (№ 16176) . . . . . —
12) Кайбалы (№ 16177—16178) . . . . . —
13) Калмыки (№ 16179—16301) . . . . . —
14) Камачинцы (№ 16302) 429
15) Камчаданы (№ 16303—16318) . . . . . —
16) Карагасы (№ 16319—16327) 430
17) Кашинцы (№ 16328) . . . . . —
18) Киргизы (№ 16329—16589) 440

стр.
19) Китайцы (№ 16590—16601) 440
20) Колоши (№ 16602—16608). . . . . —
21) Корейцы (№ 16609—16618) . . . . . —
22) Коряки (№ 16619—16629). 441
23) Манегры (№ 16630—16632). . . . . —
24) Мангуны (№ 16633—16638) . . . . . —
25) Манцзы (№ 16639—16644). 442
26) Манджуры (№ 16645—16647) . . . . . —
27) Монголы (№ 16648—16667). 443
28) Мэргэнцы (№ 16668) . . . . . —
29) Ольчи (№ 16669) . . . . . —
30) Орочоны (амурскіе тунгузы) (№ 16670—16684) . . . . . —
31) Остяки (№ 16685—16730) 444
32) Сагайцы (№ 16731). 445
33) Самоѣды (№ 16732—16800) . . . . . —
34) Сойоты (№ 16801) 448
35) Солоны (№ 16802) . . . . . —
36) Татары Сибирскіе (№ 16803—16859). . . . . —
37) Торгоуты (№ 16860—16862) 451
38) Тунгузы (№ 16863—16903) . . . . . —
39) Урянхи (№ 16904—16906) 452
40) Хунгусы (№ 16907—16909) 453
41) Челоказаки (№ 16910) . . . . . —
42) Чукчи (№ 16911—16940) . . . . . —
43) Юкагиры (№ 16941—16943) 454
44) Юраки (№ 16944—16947) . . . . . —
45) Якуты (№ 16948—17003) 455
Г. Картографія (№ 17004—17316) 456
а) Статьи по картографіи (№ 17004—17032). . . . . —
б) Атласы и карты географическія, почтовыя, маршрутныя, этнографическія и т. п. (№ 17033—17156) 459
в) Карты гидрографическія: океановъ, морей, береговъ, острововъ, озеръ и рѣкъ (№ 17157—17257). 464
г) Карты геологическія, географическія, петрографическія, горныхъ и золотыхъ промысловъ (№ 17258—17291) 468
д) Планы (№ 17292—17316). 469

ПРЕДИСЛОВІЕ.

Уже болѣе трехсотъ лѣтъ какъ Сибирь вошла въ составъ Россійской Имперіи, но до сихъ поръ мы еще не имѣемъ полной и обстоятельной исторіи ея. Труды гг. *Миллера* и *Фишера*, напечатанные 100 лѣтъ тому назадъ, устарѣли, а новый трудъ г. *Андріевича* еще далеко не конченъ. Главнымъ препятствіемъ къ составленію полной исторіи Сибири является недостатокъ и разбросанность матеріаловъ. Попытокъ къ собранію матеріаловъ и составленію библіографическихъ указателей книгъ и статей о Сибири было нѣсколько, но онѣ ограничивались или весьма краткимъ періодомъ времени, или были далеко неполны. Первая попытка была сдѣлана *Н. Щукинымъ* и помѣщена въ «Памятной книжкѣ Иркутской губерніи» на 1865-й г., въ ней помѣщены только книги и карты. Всѣхъ №№ было 250. Вторая попытка принадлежитъ *Б. Н. Милютину* и помѣщена въ 1875 г. въ его изданіи «Сборникъ историко-статистическихъ свѣдѣній о Сибири». Это вообще о Сибири. Объ отдѣльныхъ же областяхъ и губерніяхъ мы имѣемъ трудъ *Ф. Буссе* объ Амурскомъ краѣ, *В. Звѣринскаго* о Тобольской и Томской губерніяхъ, *Ив. Словцова* о Тобольской губерніи; о городѣ Томскѣ, въ книгѣ *А. В. Адріанова:* «Г. Томскъ въ прошломъ и настоящемъ» изд. въ 1890 г., *А. Харузина:* о киргизахъ и странѣ, ими занимаемой. Вотъ все, что мы имѣемъ появившагося въ печати библіографическаго матеріала относительно Сибири, если не считать уже черезчуръ мелкихъ статей, помѣщенныхъ въ 1-мъ отдѣлѣ настоящаго труда. Что же касается до попытокъ, не увидѣвшихъ свѣта и хранящихся у ихъ составителей, то мы слышали, что, нѣсколько лѣтъ назадъ, *Г. Е. Котанаевъ* (нынѣ членъ Западно-Сибирскаго Отдѣла и Русскаго Географическаго Общества) составилъ библіографію журнальныхъ статей о Сибири. Съ открытіемъ Западно-Сибирскаго Отдѣла Географическаго Общества *В. И. Квятковскій*, бывшій библіотекарь этого отдѣла и членъ сотрудникъ предпринялъ составленіе перечневаго каталога книгъ о Сибири и довелъ число заглавій до 2 или 3.000. Въ 1885 г. были организованы библіографическія работы при редакціи «Восточнаго Обозрѣнія» въ Петербургѣ, подъ редакціей *Н. М. Ядринцева*. Сибирское студенчество этого времени взялось оказать услугу мѣстному изученію Сибири и работало въ Публичной библіотекѣ, составляя карточный каталогъ. Въ работѣ принимали участіе сту-

денты: *Д. И. Звѣревъ*, *Вологодскій*, *Яновскій*, *Оксеновъ*, *Тыжновъ*, *Головачевъ* и нѣсколько другихъ. Одновременно, сколько извѣстно, студенты-сибиряки, въ Казанскомъ университетѣ, составляли списокъ книгъ о Сибири по каталогамъ библіотеки Казанскаго университета. Такія работы хотя и не были изданы, но принесли свою пользу, давъ возможность участвовавшимъ въ собираніи библіографическихъ матеріаловъ ознакомиться съ литературою о Сибири и помогли нѣкоторымъ изъ нихъ гг. *Оксенову* и *Тыжнову* выступить съ солидными историческими работами, касавшимися Сибири. Такія попытки и частная разработка предметовъ вносили извѣстные вклады въ сибирскую библіографію, хотя охватить ее во всемъ объемѣ и не могли. Поэтому считаемъ долгомъ выразить нашу признательность и сочувствіе всѣмъ потрудившимся на этомъ поприщѣ.

Составленная мною библіографія книгъ и статей о Сибири заключаетъ въ себѣ, въ 3-хъ томахъ, полную литературу всего напечатаннаго на русскомъ языкѣ о Сибири, слишкомъ за 300 лѣтъ, начиная отъ первыхъ историческихъ актовъ, въ которыхъ упоминается о Сибири, вплоть до настоящаго времени. Что касается до иностранной книжной литературы, то главный контингентъ сочиненій доставило мнѣ изданіе И. Публичной библіотеки «Rossica» и «Каталоги ея пріобрѣтеній». Чего недоставало, я дополнилъ изъ своего библіографическаго матеріала, собраннаго въ продолженіи многихъ лѣтъ. Къ списку книгъ я присоединилъ заглавія статей изъ разныхъ иностранныхъ періодическихъ изданій; но эта часть носитъ болѣе случайный характеръ и о безусловной полнотѣ ея нечего и думать.

Въ 1-мъ томѣ помѣщены одни только источники и матеріалы для исторіи Сибири: библіографическіе указатели, историческіе и историко-юридическіе акты и документы, письма и записки (мемуары). Этотъ томъ я считаю важнѣйшимъ для изученія прошедшихъ судебъ Сибири. Подъ вліяніемъ правительственныхъ актовъ и другихъ историческихъ документовъ сложилась умственная, нравственная, общественная, административная жизнь Сибири, они дали, если можно такъ выразиться, своеобразную физіономію всей странѣ, а потому для всякаго историка они должны имѣть первостепенное значеніе. Я не удовольствовался выписать одни заглавія сборниковъ, актовъ, такъ какъ для справляющагося съ моей книгой это не принесло бы большаго облегченія. Пришлось бы все-таки, для отысканія необходимыхъ свѣдѣній, имѣть дѣло съ сотнею тысячъ актовъ. Я выписалъ заглавія самыхъ актовъ, которые въ числѣ слишкомъ 6.000, расположены въ 1-мъ томѣ моего труда въ строго хронологическомъ порядкѣ по царствованіямъ *).

Во второмъ томѣ предполагаю помѣстить исторію съ ея вспомогательными науками: географіею, этнографіею и статистикой и въ третьемъ остальные отдѣлы: правовѣдѣніе, политическія и соціальныя науки, педагогику, тех-

*) Вотъ заглавія тѣхъ сборниковъ, изъ которыхъ у меня извлечены историческіе акты и документы: 1) Акты историческіе, изд. Археографическою Коммисіею. 2) Дополненія къ актамъ историческимъ. 3) Акты, относящіеся до юридическаго быта древней Россіи. 4) Акты Археографической Экспедиціи. 5) Собраніе государственныхъ грамотъ и

нологію, сельское хозяйство, естественныя и медицинскія науки: языкознаніе, словесность, беллетристику и наконецъ искусства. Въ этотъ послѣдній отдѣлъ войдутъ, кромѣ статей и произведенія искусствъ, гравюры, литографіи: виды сибирскихъ городовъ и мѣстностей; портреты разныхъ лицъ, имѣвшихъ отношеніе къ Сибири. Для этого отдѣла я заручился благосклоннымъ и любезнымъ содѣйствіемъ *П. Я. Дашкова*, обладателя одного изъ богатѣйшихъ и рѣдчайшихъ собраній эстамповъ. Въ концѣ всего изданія будетъ приложенъ подробный азбучный указатель именъ и предметовъ... Весь трудъ будетъ оконченъ или въ концѣ настоящаго, или въ началѣ будущаго года.

При составленіи сибирской библіографіи мнѣ встрѣтились затрудненія, которыя, сознаюсь, я, быть можетъ, невѣрно разрѣшилъ. Эти затрудненія касались:

Во-первыхъ: территоріи Сибири; по обсужденіи этого вопроса съ людьми компетентными, въ составъ Сибири, въ моемъ трудѣ, вошли слѣдующія области и губерніи: Томская, Тобольская, Енисейская, Иркутская, Якутская, Забайкальская, Приморская, Акмолинская, Семипалатинская, Амурская, Уссурійская, островъ Сахалинъ и часть Пермской. Статьи о послѣдней чисто историческаго характера и относятся къ тому времени, когда восточная ея часть входила въ составъ Сибири.

Во-вторыхъ: инородцевъ; существуютъ инородцы одного племени, находящіеся въ Европейской и Азіатской Россіи, какъ напр., киргизы, калмыки, вогулы, самоѣды и др. Потребовалось бы много времени прочитать всю литературу объ этихъ инородцахъ, чтобы правильно распредѣлить ихъ по мѣсту ихъ нахожденія. Въ настоящемъ трудѣ я помѣстилъ кромѣ сочиненій, прямо относящихся къ сибирскимъ инородцамъ, сочиненія имѣющія общій характеръ, и тѣ, въ заглавіяхъ которыхъ ясно не обозначено мѣстопребываніе тѣхъ или другихъ инородцевъ.

Въ-третьихъ, біографіи лицъ, имѣвшихъ отношенія къ Сибири. Въ этомъ отдѣлѣ я встрѣтилъ самыя серьезныя затрудненія по незнакомству съ подробною исторіею Сибири. У меня собранъ огромный запасъ

договоровъ. 6) Полное собраніе законовъ Россійской Имперіи, собраніе 1-е и 2-е. 7) Архивъ Государственнаго Совѣта. 8) Архивъ I Отд. Собств Е. И. В. Канцеляріи. 9) Сенатскій Архивъ 10) Описаніе государственнаго архива старыхъ дѣлъ. 11) Описаніе документовъ и бумагъ хранящихся въ Московскомъ архивѣ Министерства Юстиціи. 12) Описаніе документовъ и дѣлъ Св. Синода. 13) Изъ архива Томскаго Алексѣевскаго монастыря (въ Томскихъ губ. вѣд. 1873 г.). 14) Матеріалы для исторіи Сибири *Г. Н. Потанина*. 15) Указатель дѣламъ и рукописямъ, относящимся до Сибири, *М. П. Пущилло*. 16) Памятники Сибирской исторіи, кн. 1 и 2. 17) Русская историческая библіотека. 18) Лѣтопись занятій Археографической Коммиссіи. 19) Древнія церковныя грамоты, собранныя архим. *Мелетіемъ*. 20) Древнія государственныя грамоты, собранныя въ Пермскомъ краѣ, *В. Берхомъ*. 21) Кунгурскіе акты, собранные *А. Р. Кузнецовымъ*. 22) Описаніе записныхъ книгъ и бумагъ старинныхъ дворцовыхъ приказовъ. 24) Описаніе Киренскаго Св. Троицкаго монастыря (М. 1841). 24) Русская вивліофика, *Н. Полеваго*. 25) Временникъ Общества Исторіи и Древностей Россійскихъ 1853. 26) Чтенія въ Обществѣ Исторіи и Древностей Россійскихъ 1861 (Изъ Якутскаго архива). 27) Журналъ прововѣдѣнія. 1797 г. 28) Журналы Комитета Министровъ. 29) Описаніе Сибирскаго царства *Г. Ф. Миллера*. 30) Исторія Сибири *В. К. Андреевича*. 31) Сборникъ кн. *Хилкова*. 32) Собраніе разныхъ записокъ и сочиненій 1787 г. и множество разныхъ книгъ и періодическихъ изданій, гдѣ акты помѣщены случайнымъ образомъ.

біографическихъ статей, но какимъ образомъ можно было узнать, перебирая ихъ, имѣетъ-ли какое-либо отношеніе къ Сибири то или другое лицо, если только въ самомъ заглавіи это не отмѣчено. Справляться съ книгами и періодическими изданіями, изъ которыхъ были выписаны біографіи, было положительно немыслимо: это значило отложить изданіе сибирской библіографіи на нѣсколько лѣтъ. Приходилось обращаться за справками къ лицамъ знакомымъ съ исторіею Сибири и пересмотрѣть энциклопедическіе и біографическіе словари. Вслѣдствіе этихъ обстоятельствъ я не могу ручаться, чтобы этотъ отдѣлъ былъ полонъ и безупреченъ... Я льщу себя надеждою, что тѣ лица, которыя интересуются судьбами Сибири, сообщатъ мнѣ о всѣхъ пропускахъ и ошибкахъ въ отдѣлѣ біографій и некрологовъ. Біографіи тѣхъ лицъ, которыхъ жизнь и дѣятельность, какъ напр. гр. *Сперанскаго*, кн. *А. Д. Меншикова* и многихъ другихъ, не вся принадлежитъ Сибири, я, тѣмъ не менѣе, помѣщалъ вполнѣ; руководствуясь тою мыслью, что біографамъ такихъ лицъ потребуются матеріалы, не одной только части жизни, посвященной Сибири, но и вообще всей.

Въ-четвертыхъ, касательно кругосвѣтныхъ плаваній и полярныхъ экспедицій, я помѣстилъ только тѣ, которыя касались береговъ Сибири и имѣли цѣлью естественно-историческія, гидрографическія или географическія изслѣдованія.

Въ-пятыхъ, касательно горнаго и золотопромышленнаго дѣла я помѣстилъ только статьи, которыя относятся къ Сибири, за исключеніемъ немногихъ, имѣющихъ общій характеръ.

Въ-шестыхъ, статьи, касающіяся сношеній нашихъ съ Китаемъ и торговли съ нею, вошли большею частью, въ настоящую библіографію, какъ имѣющія близкую связь съ Сибирью.

Вообще библіографія, подобная сибирской, не можетъ быть составлена безусловно полной. Существуютъ множество статей, въ которыхъ, судя по заглавіямъ, нельзя никакъ предполагать, заключающихся въ нихъ свѣдѣній о Сибири. Вслѣдствіе этого еще разъ повторяю свою просьбу о сообщеніи мнѣ всѣхъ могущихъ встрѣтиться у меня пропусковъ и ошибокъ.

Принимая въ соображеніе значеніе Томскаго университета для просвѣщенія Сибири, какъ единственнаго высшаго тамъ учебнаго учрежденія, мы обратились съ просьбою въ совѣтъ означеннаго университета о разрѣшеніи посвятить ему свой трудъ, на что и получили благосклонное разрѣшеніе.

Одновременно съ настоящимъ трудомъ выйдетъ въ свѣтъ другой мой трудъ: Библіографія Азіи, т. е. всѣхъ странъ, составляющихъ ее, исключая Сибирь, изд. Главнымъ Штабомъ. Такимъ образомъ мы будемъ имѣть въ нашей литературѣ указатель всего, что было напечатано на русскомъ языкѣ объ Азіи.

Въ заключеніе приношу искреннюю свою признательность за совѣты, указанія, сообщенія библіографическихъ свѣдѣній: В. И. Семевскому, Н. М. Ядринцеву, К. Ф. Фетерлейну, Г. В. Юдину, Н. К. Никольскому, П. Т. Никольскому и Я. Л. Зосимовичу.

БИБЛІОГРАФІЯ КНИГЪ И СТАТЕЙ, ОТНОСЯЩИХСЯ ДО СИБИРИ.

I. ЧАСТЬ ОБЩАЯ. ИСТОЧНИКИ.

1. Библіографическіе указатели, каталоги и обзоры сочиненій о Сибири.

1. Матеріалы для Сибирской библіографіи. *Н. Щукинъ.* Памятная книжка Иркутской губ. на 1865-й г.; стр. 27—62.

Помѣщены однѣ только книги и карты, статьи же изъ періодическихъ изд. обѣщаны въ слѣдующей книжкѣ. Всѣхъ №№ 250. Начинается указатель съ 1750 г.

2. Дополненіе къ предъидущей статьѣ. Статья —ъ. Иркутскія губ. вѣд. 1865. № 32.

3. Библіографія книгъ и статей, касающихся Сибири. Извѣстія Сибирскаго Отдѣла И. Русскаго Географическаго Общества. 1870. Т. 1; стр. 36—43.

4. Матеріалы для библіографическаго указателя сочиненій и журнальныхъ статей о Сибири и сопредѣльныхъ ей странъ. Сборникъ историко-статистическихъ свѣдѣній о Сибири и сопредѣльныхъ ей странъ. 1875. Т. 1; стр. 1—32.

5. Библіографическій указатель книгъ и журнальныхъ статей, касающихся Сибири, за 1880 г. *Ив. Щегловъ.* Сибирь. 1881. № 2, 3, 5, 6, 8 и 14.

6. Библіографическій списокъ книгъ и брошюръ о Сибири за 1884—1887 г. (до 1-го Апр.). Сибирскій Сборникъ. 1886. Кн. 1; стр. 214—216, кн. 2; стр. 182—184 и кн. 4; стр. 160—168.

7. Библіографія. Сибирская газета. 1885. № 33, 39, 47, 49.—1886. № 6, 9, 13, 17, 18, 25, 28, 29, 30, 35, 41, 42, 44, 48.—1887. 3, 4, 6, 13.—1888. № 7, 20, 23, 36, 45 и 47.

Касалась болѣе статей о Сибири.

8. Библіографія Восточнаго Обозрѣнія за 1882—1886 г. Восточное Обозрѣніе. 1887. Къ № 9; стр. 1—12.

9. Указатель статей газеты «Сибирь» за 10 лѣтъ существованія. Сибирь. 1885. Приложеніе къ № 27; стр. 1—85.

10. Указатель статей, помѣщенныхъ въ неоффиц. части Тобольскихъ губ. вѣд. съ начала изданія ихъ (27 Апр. 1857 г.). Составилъ *Е. В. К.* Тобольскія губ. вѣд. 1871. № 5—11, 15—17 и 19.

11. Библіографическій указатель книгъ и статей, относящихся до Тобольской губ. Сост. *В. Звѣринскій.* Списки населенныхъ мѣстъ. Тобольская губ. Спб. 1871. 8°.

12. Матеріалы для библіографіи Тобольской губ. *Ив. Словцовъ.* Календарь Тобольской губ. на 1890 г.; стр. 269—293.

13. Замѣтка о первыхъ провинціальныхъ изданіяхъ въ Россіи въ послѣдней

четверти 18-го столѣтія. *А. Ишимовъ*. Восточное Обозрѣніе. 1882. № 37.

Тобольскія изданія.

14. Указатель статей, помѣщенныхъ въ неоффиціальной части «Томскихъ губ. вѣд.» за 1863 г. Томскія губ. вѣд. 1864. № 38. Приложеніе.

15. Библіографическій указатель книгъ и статей, касающихся Томской губ. *В. Звѣринскій*. Списки населенныхъ мѣстъ. LX. Томская губ. 8°.

16. Сибирская библіографія. *Як. Андр.* Томскія губ. вѣд. 1860. № 26—45.

Описаніе книгъ, напечатанныхъ въ Тобольской типографіи. Отзывъ на статью М. Логинова «Русскія провинціальныя типографіи». 1750—1815 гг.

17. Библіографическій указатель книгъ, брошюръ, статей и замѣтокъ о городѣ Томскѣ. Г. Томскъ въ прошломъ и настоящемъ. 1890; стр. 248—433.

18. Указатель литературы объ Амурскомъ краѣ. *Ф. Буссе*. Спб. 1874. 8°. (Напеч. 100 экз.). Было приложено къ Извѣстіямъ И. Русск. Географ. Общества. 1874.

Сибирь. 1876. № 19. (Рец. *Велькупоша*).

19. Указатель литературы объ Амурскомъ краѣ. *Ф. Буссе*. Изд. 2-е, дополненное, до 1 Января 1881 г. (Отпечатано изъ 18-го тома Извѣстій И. Русскаго Географическаго Общества). Спб. 1882. Тип. В. Безобразова и К°. 8°. 2 н. и 50 стр. (200 экз.).

20. Библіографическій указатель сочиненій и статей, касающихся киргизовъ и странъ, занимаемыхъ ими. *А. Харузинъ*. Извѣстія общества любителей естествознанія. 1889. Т. 63; стр. I—LIX.

21. Списокъ книгъ, необходимыхъ для Восточно-Сибирскаго отдѣла Имп. Русскаго Географическаго Общества, по отдѣлу статистики. Извѣстія Вост.-Сибирскаго отдѣла Имп. Русскаго Географическаго Общества. Т. 16. № 4—5 (1885); стр. 152—159.

22. Обозрѣніе русской географической, этнографической и статистической литературы за 1851 годъ. *Е. И. Ламанскій*. Вѣстникъ И. Русскаго Географическаго Общества. 1852. Ч. 4; стр. 1—42.

Между прочимъ помѣщены небольшіе отзывы: о чукчахъ. орочонахъ *А. Мордвинова*; киргизахъ *А. Евреинова*; новомъ распредѣленіи составныхъ частей Восточной Сибири и первой Камчатской экспедиціи Беринга.

23. Сибирь предъ судомъ русской литературы. Статья *Н. Я.* Томскія губ. вѣд. 1865. № 9.

О книгахъ, изд. о Сибири.

24. Новыя книги: русскія, англійскія и нѣмецкія. Вѣстникъ Имп. Русскаго Географическаго Общества. 1853. Ч. 7; стр. 125—136.

Здѣсь помѣщены небольшіе отзывы о слѣдующихъ сочиненіяхъ на русск. языкѣ:

1) Сѣв. Уралъ и береговой хребетъ Пайхой.

2) Труды членовъ духовной миссіи въ Пекинѣ. Т. 2.

3) Описаніе краткое всѣхъ церквей, существующихъ въ Тобольскѣ.

25. Библіографическія замѣтки. Извѣстія Сибирскаго отдѣла И. Русскаго Географическаго Общества. 1871. Т. 2. № 1—2; стр. 70—85 и № 5; стр. 55—58.

1) The life in Siberia, by G. Kennan. New-York. 1870.

2) Исправительное значеніе русской ссылки. *Н. Ядринцевъ*, статья *В. В.*

3) Очеркъ экономической статистики Иркутской губерніи. *Д. Д. Ларіонова*, статья *П. Ровинскаго*.

4) Обзоръ береговъ залива Петра В.— *Клыковъ* («Морской Сборникъ». 1871). Статья *Ф. Буссе*.

26. Перечень западно-европейскихъ сочиненій объ азіатскихъ владѣніяхъ Россіи за 1884 и 1885 г. Сибирскій Сборникъ. 1886. Кн. 2; стр. 178—182.

27. Библіографическій указатель статей, корреспонденцій и замѣтокъ въ Сибирской періодической печати по вопросу о золотопромышленности Сибири. *Д. Головачевъ*. Спб. Тип. Н. И. Скороходова. 1890. 8°. 60 стр.

28. Источники и пособія для изученія Пермскаго края. Собралъ *Д. Смышляевъ*. Пермь. 1876. Тип. Земск. управы. 16°. 278 и IV стр. (Приложеніе къ «Сборнику Пермскаго земства»). Ц. 1 р.

Голосъ. 1877. № 57 (Библ. зам.). Въ этой

книгѣ есть много библіографическихъ указаній о Сибири.

29. Объ изданіи посмертныхъ сочиненій ученаго путешественника Академіи профессора *Кастрена*. Ученыя Записки Имп. Академіи Наукъ. 1853. Т. 1; стр. 366—370.

30. Списокъ сочиненій Палласа. Статья *Т. Д.* Записки Общества Сельскаго Хозяйства Южной Россіи. 1843. № 5—6; стр. 108—120.

31. Каталогъ книгъ и учебныхъ пособій Сибирскаго книжн. маг. В. Михайлова и П. Макушина въ Томскѣ. Томскъ. 1886. Тип. Михайлова и Макушина. 12°. 4 н. 185 и 1 стр. Ц. 10 к.

32. Списокъ книгамъ Курганской городской общественной библіотеки. Ирбитъ. 1883. Тип. насл. Е. С. Хитровой. 12°. 15 стр. (200 экз.).

33. Каталогъ Томской публичной библіотеки. Казань. Въ Унив. тип. 1866. 8°. 81 стр.

34. Каталогъ книгъ и періодическихъ изданій Тюменской публичной библіотеки А. В. Эркичева. Казань. Въ губ. тип. 1865. 8°. 14 стр.

35. Присужденіе медалей за сочиненіе объ Азіи. Туркестанскія Вѣдомости. 1872. № 10.

2. Лѣтописи и Архивы.

36. Сибирскія лѣтописи. Отечественныя Записки. 1849. Т. 63; стр. 149—260.

37. Сибирскія лѣтописи. (Крит.-библіографическое обозрѣніе). Восточное Обозрѣніе. 1883. № 38, 40, 44 и 51.

38. Лѣтопись Сибирская, содержащая повѣствованіе о взятіи Сибирскія земли русскими при царѣ Иванѣ Грозномъ, съ краткимъ изложеніемъ предшествовавшихъ оному событій. Издалъ съ рукописи XVII-го в. *Григорій Спасскій*. Спб. 1821. Въ тип. Департ. Народн. Просв. 1821. 8°. Ц. 4 р.

1) О взятіи сибирскія земли: како благочестивому Государю Царю и Великому Князю Ивану Васильевичу всея Русіи, подарова Богъ Сибирское государство обладати ему Государю и побѣдити Муртазелиева сына Кучума Салтана Сибирскаго, и сына его царевича Маметкула взяти жива; и како просвѣти Богъ Сибирскую землю святымъ крещеніемъ и святыми Божіими церквами и утверди въ ней святительскій престолъ—Архіепископію. 2) О поставленіи Канкора городка на Пыскорскомъ мысу, идѣже бѣ монастырь всемилостиваго Спаса, зовомый Пыскоръ. 3) О поставленіи другаго городка на Орловскомъ на волокѣ, зовомый Кергеданъ, а нынѣ зовется Орловъ. 4) О поставленіи Чусовскихъ городковъ. 5) О поставленіи Острожковъ Сылвенскаго и Яйвинскаго, что поставлены на Сибирскихъ и Ногайскихъ людей пути. 6) О убіеніи русскихъ торговыхъ людей и ватащиковъ отъ Черемисы и Башкирцевъ. 7) О приходѣ Сибирскаго Салтана, Кучумова сына, царевича Маметкула, на Чусовую рѣку и о плѣненіи русскихъ людей. 8) О призваніи волжскихъ атамановъ и казаковъ, Ермака Тимофеева съ товарищи, съ великія рѣки Волги въ Чусовскіе городки, на вспомоганіе противъ невѣрныхъ. 9) О приходѣ волжскихъ атамановъ и казаковъ, Ермака Тимофеева съ товарищи, въ Чусовскіе городки. 10) О приходѣ Вогуличъ подъ Чусовскіе городки и подъ Сылвянскій острожокъ войною. 11) О посланіи волжскихъ атамановъ и казаковъ, Ермака Тимофеева съ товарищи, и ратныхъ людей Строгановыхъ въ Сибирь, на Сибирскаго Салтана. 12) О приходѣ сибирскихъ людей Пелымскаго князя подъ Пермьскіе городы, и подъ Канкоръ, и подъ Кергеданъ, и подъ Чусовскіе городки, и подъ Сылвянской и Яйвинской острожки. 13) О приходѣ волжскихъ атамановъ и казаковъ Ермака съ товарищи, на Тавду рѣку, въ сибирской землѣ. 14) Тоя сибирскія земли о царехъ и о князехъ, како и откуду начашася. 15) О посланіи царя Кучума сына своего Маметкула на Русскіе вои ратью. 16) О пришествіи Русскаго воинства подъ Карачинъ улусъ, думчаго царева. 17) О взятіи городка Атикъ-мурзы. 18) О убіеніи казаковъ на рыбной ловлѣ подъ Ябалакомъ. 19) Како Кучумова сына, царевича Маметкула, взяше жива. 20) О приходѣ князя Сейдека Бекбулатова на царя Кучума. 21) О буйствѣ и храбрости Ермаковѣ, и о вліяніи Назыма града и о убіеніи Никиты Пана волжскаго атамана съ его дружиною. 22) О посланіи казаковъ Государю, къ Москвѣ, съ отписками бити челомъ Государю царю и объявляти свою службу. 23) О посланіи съ Москвы государевыхъ воеводъ въ Сибирь князя Семена Болховскаго да Ивана Глухова. 24) Како въ Сибири бысть гладъ людемъ. 25) О посланіи царевича Маметкула Кучумова къ Москвѣ. 26) О убіеніи атамановъ Ивана Кольца и Якова Михайлова съ дружиною. 27) О приходѣ подъ городъ Карачинъ и о побѣдѣ и убіеніи сыновъ его. 28) О убіеніи храбраго атамана съ Рус-

скими вои. 29) О походѣ казаковъ на Русь. 30) О приходѣ царевича Аллія Кучумова во градъ. 31) О приходѣ Сейдековѣ. 32) О вторичномъ приходѣ съ Москвы воеводы Ивана Мансурова, и о возвращеніи вольскихъ казаковъ атамана Матфея Метеряка съ товарищи и съ прочими оставшимися воинскими людьми, иже прежде бывшихъ въ Сибирской землѣ войною. 33) О пришествіи Остаковъ позъ городокъ. 34) О третьемъ приходѣ съ Москвы воеводы Данила Чулкова. 35) О приходѣ князя Сейдека Бекбулатова съ сибирскими людьми войною подъ городъ Тоболескъ. 36) О устроеніи градомъ и острогомъ въ сибирской землѣ. 37) О Ясашномъ сборѣ.

Сынъ Отечества. 1821. Ч. 69. № 16; стр. 95—96.

39. Извѣстіе о новонайденной лѣтописи Сибирской. *Г. Спасскій.* Сибирскій Вѣстникъ. 1821. Ч. 13; стр. 1—6.

Это рукопись XVII-го в. на 57 страницахъ въ четвертку; она названа Сибирскою.

40. Лѣтопись Сибирская, наименованная въ 9-мъ т. «Исторіи Государства Россійскаго», Строгановскою. Сибирскій Вѣстникъ. 1821. Ч. 14; стр. 235—253.

41. Извѣстіе о новѣйшей лѣтописи Сибирской, сочиненной Ильею Черепановымъ. *Г. Спасскій.* Сибирскій Вѣстникъ. 1821. Ч. 14; стр. 303—314.

Лѣтопись эта открыта профессоромъ Фалькомъ, случайно познакомившимся съ авторомъ ея въ проѣздъ свой чрезъ Тобольскъ. Извѣстный своимъ путешествіемъ по Сибири профес. Фалькъ былъ сынъ шведскаго пастора и ученикъ знаменитаго Линнея. Послѣдній рекомендовалъ его лейбъ-медику Крюзу въ Спб., а Крюзъ доставилъ ему мѣсто надзирателя ботаническаго сада на Аптекарскомъ острову. Фалькъ былъ отличный ботаникъ, топографъ и историкъ. Ему была поручена третья Оренбургская ученая экспедиція. Въ 1773 году онъ лишилъ себя жизни въ припадкѣ ипохондріи. Два брата Козьма и Илья Черепановы были зажиточные ямщики. «Козьма былъ порядочный архитекторъ, зналъ часть математики, механику и даже исторію. Библіотека его состояла изъ 400 книгъ. Братъ его, Илья, сочинилъ Сибирскую лѣтопись и, занимаясь ею, не оставлялъ своего ямскаго ремесла. Вообще семейство Черепановыхъ отличалось даровитостью. Сынъ Козьмы сдѣлался самоучкою живописцемъ и не только росписывалъ церкви, но даже писалъ портреты столь искусно, что за каждый получалъ по 4 рубля». Лѣтопись заключаетъ, между прочимъ, біографическія свѣдѣнія о Ермакѣ и о походѣ его въ Сибирь. По словамъ ея, онъ былъ сынъ бѣднаго посадскаго человѣка въ Суздалѣ и назывался *Василій Тимофеевичъ Аленинъ*. Ермакомъ же прозвали его въ шутку разбойники, въ шайкѣ которыхъ на Волгѣ онъ былъ кашеваромъ. *Ермакъ*, значитъ, *таганъ*, или также ручной жерновой камень. Лѣтопись, въ спискѣ Спасскаго, доведена до 1759 года.

42. О Сибирскомъ лѣтописномъ сборникѣ Черепанова. *Л. Н. Майковъ.* Спб. 1877. Тип. бр. Пантелеевыхъ. 8°. 27 стр. (50 экз.).

43. Письмо г. почетнаго члена общества *А. Н. Оленина* къ д. чл. Г. И. Спасскому. Соревнователь Просвѣщенія. 1821. Ч. 15; стр. 341—347.

По поводу Сибирской лѣтописи, рукописи XVII вѣка.

44. Россійская исторія. Лѣтопись о Сибирской странѣ и о взятіи Сибири. *Никита Поповъ.* Соревнователь Просвѣщенія. 1822. Ч. 17; стр. 3—32 и 129—158.

Выписана изъ сборника старинаго почерка безъ соблюденія правописанія. Она имѣетъ сходство съ Сибирскою лѣтописью г. Спасскаго, но отличается въ собственныхъ именахъ.

45. Сибирская лѣтопись *Саввы Есипова.* Сибирскій Вѣстникъ. 1824. Ч. 1; стр. 117—174.

«Исторія о Сибирстѣй странѣ», Саввы Есипова, основана на Строгановской лѣтописи, съ нѣкоторыми отмѣнами и прибавленіями. Директоръ Пермской гимназіи г. *Поповъ*, переложилъ эту лѣтопись на нынѣшнее нарѣчіе и помѣстилъ въ «Трудахъ С.-Петербургскаго Общества Любителей Россійской Словесности» на 1822 г. Въ «Сибирскомъ Вѣстникѣ» лѣтопись напечатана по списку, сообщенному *В. Н. Берхомъ*.

46. Сибирскій лѣтописецъ. Сѣверный Архивъ. 1826. Ч. 19; стр. 109—139 и 221—251.

Этотъ лѣтописецъ обнимаетъ періодъ времени отъ 1590—1715 гг. Редакція его отнесена издателемъ ко времени *Петра Великаго*. Въ немъ находятся извѣстія, извлеченныя изъ другихъ лѣтописцевъ, которыя пополнены позднѣйшими фактами, главнымъ образомъ относительно Тобольска.

47. Матеріалы для исторіи Сибири. Томскія губ. вѣд. 1874. № 46 и 47.

Здѣсь говорится о рукописи «Исторія о Сибирскомъ царствѣ и о Сибирской странѣ и о взятіи его како изволеніемъ Божіемъ и помощію Дмитрія Селунскаго взята быть право-

славными христ., храбрствомъ и промысломъ атамана *Ермака Тимофеева*, съ дружиною его, въ лѣто 7088».

48. Замѣтка о Сибирской лѣтописи. *Р. Игнатьевъ*. Тобольскія губ. вѣд. 1876. № 24.

49. Замѣтка о Сибирской лѣтописи. *И. Павловскій*. Оренбургскій Листокъ. 1876. № 40.

50. Лѣтописецъ, въ кратцѣ (въ которомъ есть извѣстія, касающіяся Сибири и Китая). Продолженіе Древней Россійской Вифліофики. 1791. Ч. 7; стр. 173—225.

51. Краткая Сибирская лѣтопись (Кунгурская) со 154 рисунк. Спб. 1880. Тип. Ф. Г. Елеонскаго. 4°. 86 стр. (320 экз.). Ц. 2 р. 50 к.

Древн. и Нов. Россія. 1881. № 1; стр. 149—154. (Рец. *П. Морозова*).

52. Лѣтопись города Иркутска съ 1652 года до нашихъ временъ. *П. Пежемскій*. Иркутскія губ. вѣд. 1858. № 20—25, 27, 29, 31—33, 35 и 50—52.

53. Къ Иркутскому лѣтописцу поясненіе. Записка о Сибири. Чтенія въ Имп. Обществѣ Исторіи и Древностей Россійскихъ. 1859. № 3; стр. 65—80.

54. О лѣтописи, принадлежащей библіотекѣ Тобольской духовной семинаріи, подъ № 1655 (ст. кат.). *П. Самуиловъ*. Тобольскія епарх. вѣд. 1882. № 21; стр. 423—429.

55. Сибирскій дворянинъ прошлаго столѣтія. (Домашняя лѣтопись *И. Андрѣева*. 1789 г.). Сибирскій Вѣстникъ. 1867. № 8 и 9.

Эта лѣтопись знакомитъ съ жизнью, бытомъ и нравами своего времени, иногда касаясь и историческихъ событій.

56. Kurze sibirische Chronik (die Kungurische). *Fr. Böncken*. Спб. 1883. Тип. Киршбаума. 8°. 4 н. и 44 стр. (1000 экз.).

57. Архивъ города Якутска. Недѣля. 1880. № 39.

58. Архивный вопросъ въ Сибири. *Авесовъ*. Сибирь. 1876. № 2.

59. Архивъ и святыня Больской Срѣтенской церкви. Св. *Ал—ръ Пазанскій*. Иркутскія епарх. вѣд. 1872. № 43; стр. 547—548.

3. Историческіе и историко-юридическіе акты и документы.

А. СОБРАНІЕ ИСТОРИЧЕСКИХЪ И ИСТОРИКО-ЮРИДИЧЕСКИХЪ АКТОВЪ И ДОКУМЕНТОВЪ.

60. Матеріалы для исторіи Сибири. *Г. Н. Потанинъ*. Изд. Общества Исторіи и Древностей Россійскихъ. Москва. 1867. 8°.

61. Древнія государственныя грамоты, собранныя въ Пермскомъ краѣ. *В. Берхъ*. Спб. 1821. Временникъ И. Общества Исторіи и Древностей Россійскихъ, т. 25.

62. Для исторіи Сибири. Русская историческая библіотека, издаваемая Археографическою Коммиссіею. Томъ второй. Спб. Тип. бр. Пантелеевыхъ. 1875. 8°. XII, XX и стр. 1228 столбц. Ц. 2 р.

63. Древнія церковныя грамоты Восточнаго Сибирскаго края (1653—1726) и свѣдѣнія о Даурской миссіи, собранныя миссіонеромъ архим. *Мелетіемъ*. Казань. Унив. тип. 8°. XXX и 199 стр.

Церковный Вѣстникъ. 1876. № 42. (Рец.).

64. Указатель дѣламъ и рукописямъ, относящимся до Сибири и принадлежащихъ Главному Архиву Министерства Иностранныхъ Дѣлъ. Составленъ *М. П. Пущилло*. Издан. Коммиссіи печатанія государственныхъ грамотъ и договоровъ. Москва. 1879. Тип. А. Гатцука. 8°. III и 123 стр. Ц. 75 к.

Составленъ въ хронологическомъ порядкѣ съ 1499—1857 г. Въ концѣ приложенъ реестръ географическимъ атласамъ, картамъ и планамъ Сибири.

Въ предисловіи говорится о предпріятіи и намѣреніи И. Р. Геогр. Обществомъ почтить 3-хъ-вѣковой юбилей Сибири изданіемъ: a) очерка важнѣйшихъ географ. работъ и этнограф. изслѣдованій въ Азіат. Россіи, съ 1579 — 1879 г.; b) полный перечень сочиненій русскихъ и иностранныхъ, относ. до Сибири, и c) отчетную карту важнѣйшихъ экспедицій. Но, повидимому, эти благія пожеланія остались въ области мечтаній, какъ и многое въ подобномъ родѣ, замышляемое почтеннымъ Обществомъ. Я подразумѣваю здѣсь библіографическіе труды.

1) Газета А. Гатцука. 1879. № 16. (Небольшая библ. зам.).

2) Новое Время. 1879. № 1141. (Библ. зам.).

3) Русскія Вѣдомости. 1879. № 92. (Статья Х).

4) Русская Старина. 1879. № 12. (Рец. на обертѣ, *И. В.*).

65. Памятники Сибирской исторіи XVIII вѣка. Книга 1-я и 2-я. 1700—1724. Спб. 1882—1885. Тип. Мин. Внутр. Дѣлъ. 8°. Въ 1-й кн. XXXII, 551 и XXXIV стр.; во 2-й кн. 607 стр. (100 экз.). Ц. 4 р. за обѣ книги.

66. Кунгурскіе акты XVII вѣка (1668—1699 гг.). Изд. А. Р. Кузнецова, подъ ред. А. Титова. Спб. 1889. *А. К.* Историческій Вѣстникъ. 1889. Т. 37. № 8; стр. 428—429.

67. Систематическій каталогъ дѣламъ Сибирскаго приказа Московскаго комиссарства и другихъ бывшихъ учрежденій по части промышленности и торговли, хранящимся въ Архивѣ Департамента таможенныхъ сборовъ. Тутъ же дополненіе къ каталогу дѣламъ Департамента внѣшней торговли, изд. въ 1877 г. Составилъ *Кайдаловъ*. Спб. 1888. Тип. Киршбаума. 8°. IX, 202 и 6 н. стр.

Касательно Сибири дѣла помѣщены подъ слѣдующими рубриками:

Раздѣлъ I. Опредѣленія, ордера и промеморіи Сибирскаго приказа.

Раздѣлъ II. Дѣла о торговлѣ Сибири: 1) о торговлѣ съ Китаемъ; 2) съ Ср. Азіею и 3) разными товарами, съ Европейскою Россіею и по азіатской границѣ. (Бобры.—Золото.—Лисицы.—Лошади.—Мягкая рухлядь.—Ревень.—Скотъ.—Шелкъ.—Разные товары).

Раздѣлъ III. Часть таможенная.

Раздѣлъ IV. Часть строительная и хозяйственная.

Раздѣлъ V. Часть счетная.

68. Общій отчетъ о матеріалахъ, поступившихъ въ Русское Географическое Общество и разсмотрѣнныхъ отдѣленіемъ этнографіи, съ 1-го Сент. по 1-е Янв. 1853. Сост. *И. И. Срезневскимъ*. Вѣстникъ И. Русскаго Географическаго Общества. 1853. Ч. 8; стр. 1—18.

Между прочемъ, подъ № 5: О сибирскихъ дворянахъ и дѣтяхъ боярскихъ. Извлеченіе изъ бумагъ Тобольскаго губернскаго архива, который сгорѣлъ въ 1788 году. Рукопись приготовлена *Н. Абрамовымъ*, разсмотрѣна *К. А. Неволинымъ*.

69. Матеріалы для исторіи сѣверо-восточной Сибири въ XVIII вѣкѣ. Сообщ. *С. Шашковъ*. Чтенія въ Обществѣ Исторіи и Древностей Россійскихъ. 1864. № 3; стр. 69—93.

70. Матеріалы для исторіи Сибири. *Кн. Костровъ*. Томскія губ. вѣд. 1875. № 42, 43 и 44.

Историч. документы.

71. Историко-статистическіе матеріалы г. Иркутска. Сибирскій Вѣстникъ. 1866—1868 (Дополненія).

72. Графъ Н. С. Мордвиновъ. Историческая монографія. Сост. *В. С. Иконниковымъ*. Спб. Тип. Траншеля. 1873. 8°. XXV, 578, X и II стр. Ц. 4 р.

Въ этой книгѣ есть слѣдующія мѣста, относящіяся до Сибири:

Дѣло Сибирскаго губернатора *Пестеля*. Мнѣнія объ Американской компаніи и заселеніи Сибири.

73. Иркутскъ. Матеріалы для исторіи города, XVII и XVIII столѣтій. Москва. 1883. Тип. М. Н. Лаврова и К°. 4°. 3 н. и 92 стр. (120 экз.). Ц. 2 р.

74. Описаніе дѣлъ Архива Морскаго Министерства за время съ половины XVII до начала XIX ст. Т. I—IV. Спб. 1878—1804. Тип. В. Демакова. 4°. Въ 1-мъ т.; во 2-мъ т. VI н., 842 и 5 н. стр.; въ 3-мъ VI, 1089 и I стр. и въ 4-мъ т. II н., 982 и I н. стр.

Въ этомъ изд. есть множество дѣлъ, относящихся до Сибири.

75. Матеріалы для исторіи Сибири. Томскія губ. вѣд. 1865. № 35, 36, 37, 38, 44—45, 46—47 и 50—51.—1866. № 1, 2, 10—13, 15. 16, 22—25 и 28.

76. Сборникъ главнѣйшихъ оффиціальныхъ документовъ по управленію Восточною Сибирью. Издается по распоряженію генералъ-губернатора Восточной Сибири *Д. Г. Анучина*. Т. I. Всеподданнѣйшіе отчеты генералъ-губернатора, командующаго войсками Амурскаго военнаго округа и бумаги по общимъ вопросамъ управленія гражданскаго и военаго. Выпускъ 1-й. Всеподданнѣйшіе отчеты генералъ-губернатора, за время съ 1879 — 1882 и бумаги по общимъ вопросамъ управленія гражданскаго. Иркутскъ. 1884. Тип. Штаба Вост. Сибир. воен. округа. 8°. II и 368 стр.

Содержаніе.

1) Журналъ особаго совѣщанія по дѣламъ Приамурскаго края, Высочайше утвержденный 28 Апр. 1880 г.

2) Всеподданнѣйшій отчетъ генералъ-губернатора Восточной Сибири за 1879 г.

3) Отзывъ Министра Финансовъ къ Министру Внутреннихъ Дѣлъ, отъ 19-го Ноября, № 4098, по вопросу объ ограниченіи винокуренія въ Иркутской губ.

4) Высочайше утвержденное въ 27-й день Іюля 1882 г. мнѣніе Государственнаго Совѣта: объ устройствѣ Обь-Енисейскаго водянаго сообщенія.

5) Всеподданнѣйшій отчетъ генералъ-губернатора Восточной Сибири за 1880—1881 г. 1) О Приамурскомъ краѣ.—2) Китайскій вопросъ. — 3) Ссылка, каторга и тюремная часть. — 4) Положеніе администраціи въ Восточной Сибири.—5) Объ усовершенствованіи путей сообщенія въ Восточной Сибири.—6) Празднованіе 300-лѣтняго юбилея присоединенія Сибири.

6) Письмо статсъ-секретаря *Островскаго* къ генералъ-губернатору Восточной Сибири, отъ 20 Мая 1882 г.

7) Постановленіе коммиссіи, утвержденное генералъ-губернаторомъ, 12-го Февр. 1883 г., по разсмотрѣніи вопроса о направленіи граничной линіи въ районѣ Енисейской губерніи.

8) Объявленіе 22 Февр. 1883 г. золотопромышленникамъ относительно предупрежденія перехода ихъ съ поисковыми партіями государственной границы въ Енисейской губ. Минусинскаго округа, опредѣленнаго договоромъ, заключеннымъ Россіею съ Китаемъ въ 1827 г.

9) Отзывъ Министра Внутреннихъ Дѣлъ къ генералъ-губернатору Восточной Сибири, отъ 28 Мая 1882 г. № 7453 г., о результатахъ разсмотрѣнія въ Комитетѣ Министровъ всеподданнѣйшаго отчета за 1880—1881 г.

10) Отзывъ генералъ-губернатора Восточной Сибири къ Министру Внутреннихъ Дѣлъ, отъ 20 Сент. 1882 г. № 1109, съ общими соображеніями о преобразованіяхъ въ восточно-сибирскихъ учрежденіяхъ.

11) Отзывъ его же къ тому же, отъ 30 Сент. 1882 г. № 1152: о нѣкоторыхъ измѣненіяхъ въ штатахъ главнаго управленія Восточной Сибири.

12) Телеграмма генералъ-губернатора Восточной Сибири, 6-го Дек. 1882 г., Государю Императору, о празднованіи 300-лѣтняго юбилея присоединенія Сибири.

13) Отвѣтная телеграмма Государя Императора, 6-го Дек. 1882 г., къ генералъ-губернатору Восточной Сибири.

14) Указъ изъ Пр. Сената, отъ 15 Іюня 1883 № 11544, объ измѣненіяхъ въ штатахъ главнаго управленія.

15) Журналы особаго Высочайше утвержденнаго совѣщанія по амурскимъ дѣламъ.

16) Всеподданнѣйшій докладъ предсѣдателя особаго совѣщанія по амурскимъ дѣламъ, генералъ-адъютанта Баранова, отъ 5 Іюля 1883 г.: объ измѣненіяхъ административнаго устройства Восточной Сибири и о положеніи и нуждахъ Южно-Уссурійскаго края.

17) Всеподданнѣйшій отчетъ генералъ-губернатора Восточной Сибири за 1882 г. Перечень преобразованіямъ и административнымъ мѣрамъ по Приамурскому краю, совершеннымъ и заявленнымъ за время съ 1880 г. по 1-е Окт. 1883 г.

77. Тоже, выпускъ 2-й. Всеподданнѣйшіе отчеты командующаго войсками округа, за время съ 1879 по 1882 г. и бумаги по общимъ вопросамъ управленія военнаго. Иркутскъ. 1884. Тип. Штаба Вост. Сибир. воен. округа. 8°. I, III и 354 стр.

1) Всеподданнѣйшій отчетъ по управленію Восточно-Сибирскимъ военнымъ округомъ за 1879 г. А) первыя мѣры по переустройству, перевооруженію и усиленію войскъ въ Восточной Сибири, начиная съ 1880 г.

2) Всеподданнѣйшій отчетъ по управленію Восточно-Сибирскимъ военнымъ округомъ за 1880 г. Б) Соображенія о дальнѣйшемъ развитіи военныхъ средствъ въ Восточной Сибири, въ зависимости отъ условій прочной обороны границъ края.

3) Всеподданнѣйшій отчетъ за 1881 г. В) Мѣры Военнаго Министерства по соображеніямъ о прочной оборонѣ границъ Сибири, выработанныя къ началу 1881 г.

4) Всеподданнѣйшій отчетъ за 1882 г. Г) Принятыя въ 1883 г. мѣры по новому усиленію войскъ округа, въ зависимости отъ выработанныхъ въ 1881 г. соображеній и въ виду угрожающаго положенія китайцевъ противъ Южно-Уссурійскаго края.

78. Тоже, т. II-й. Переселеніе русскихъ людей въ Приамурскій край, вып. 2-й. Переселеніе кругосвѣтнымъ путемъ. Общія основанія. Иркутскъ. 1883. Тип. Н. Синицына. 8°. II и 213 стр. (29 документовъ).

79. Тоже, вып. 3-й. О кругосвѣтномъ переселеніи въ Южно-Уссурійскій край и устройствѣ тамъ 1-й партіи переселенцевъ, отправленной изъ Одессы въ 1883 г. Иркутскъ. 1884. Тип. Штаба Восточн.-Сибир. воен. округа. 8°. VIII и 434 стр. (78 документовъ).

80. Сборникъ главнѣйшихъ оффиціальныхъ документовъ по управленію Восточ-

ною Сибирью. Изд. по распоряженію ген.-губернатора Восточной Сибири *Д. Г. Анучина*. Т. III. Камчатка и Командорскіе острова. Вып. 1—4. Иркутскъ. 1882 и 1884 Тип. Н. Синицына. 8°. I н., 72, 25 стр. 3 табл и карта.—II н., 169, 10 стр. и 1 карта.—IV, 1 н., 216, 44, II и 60 стр.

Содержаніе:

1-го вып. 1) Выписка изъ всеподданнѣйшаго отчета генералъ-губернатора Восточной Сибири за 1879 г.

2) Записка, извлеченная изъ дѣлъ Восточно-Сибирскаго отдѣла И. Русскаго Географическаго Общества.

3) Записка о полуостровѣ Камчаткѣ подполковника *Козина*.

4) Записка о Камчаткѣ *П. Г. Сулковскаго*.

5) Контрактъ Мин. Вн. Дѣлъ съ г. *Филиппеусомъ* и *А. А. Бѣлоголовымъ*.

6) Статистическая вѣдомость г. Петропавловска и округа его за 1876 г. г. *Поповъ*.

7) Карта полуострова Камчатки.

2-го вып.

8) Выписка изъ замѣчаній ст.-секретаря *Головнина*.

9) Записка о промыслахъ на Командорскихъ островахъ *П. Г. Сулковскаго*.

10) Записка *П. Г. Сулковскаго*: о плаваніи на клиперѣ «Стрѣлокъ» въ Ледовитый Океанъ и на Командорскіе острова.

11) Записка о Командорскихъ островахъ *Н. А. Гребницкаго*.

12—16) Письмо къ ст.-секретарю Гирсу касательно запрещенія охоты иностранцамъ въ нашихъ водахъ и о столкновеніи жителей острова Мѣднаго съ сѣверо-американскою шкуною «Діана».

17—24) Инструкціи и отношенія ген.-губернатора и Министра Вн. Дѣлъ.

25) Карта Командорскихъ острововъ.

26) Пять фотографій видовъ и типовъ.

3-го вып.

27—94) Учрежденіе крейсерства и продовольствія сѣверныхъ портовъ Приморской обл. (67 оффиц. документовъ).

95) Положеніе о песцовомъ промыслѣ.

96) Временныя правила о промыслѣ бобровъ.

97) Контрактъ съ г. *Филиппеусомъ* и *Бѣлоголовымъ*.

98) Письмо по поводу, помѣщ. въ газ. «Русь», статьи относительно возобновленія американской аренды пушнаго промысла.

4-го вып.

99—115) Предположеніе объ учрежденіи крейсера въ Тихомъ Океанѣ; устройство военныхъ карауловъ на Командорскихъ островахъ (16 документовъ).

81. Сборникъ главнѣйшихъ оффиціальныхъ документовъ по управленію Восточною Сибирью. Изд. по распоряженію ген.-губернатора Восточной Сибири *Д. Г. Анучина*. Т. IV, вып. 1 и 2. Инородческое населеніе Приамурскаго края. Иркутскъ. 1883 и 1884. Тип. Шт. Вост.-Сибир. воен. округа. 8°. I н., 154 и I н, I н. 478 стр., 1 вѣд. и 13 литограф. видовъ.

Содержаніе 1-го вып. Инородцы Амурской области.

1) Выписка изъ договора, заключеннаго въ Айгунѣ, 16 Мая 1858 г.

2) Записка о китайскихъ подданныхъ Амурской обл., подполк. *Назаровъ*.

3) Статистическія свѣдѣнія о корейскомъ населеніи Амурской обл., *Висленевъ*.

4) Свѣдѣнія объ оленныхъ тунгусахъ (орочонахъ).

5) Записка объ инородцахъ, обитающихъ по среднему Амуру. *Кузьмицкій*.

Содержаніе 2-го вып.

6) Корейцы и инородцы Южно-Уссурійскаго края (17 документовъ).

82. Сборникъ главнѣйшихъ оффиціальныхъ документовъ по управленію Восточною Сибирью. Изд. по распоряженію ген.-губернатора Восточной Сибири *Д. Г. Анучина*. Т. V, вып. 1 и 2. (Лѣса Приамурскаго края). Иркутскъ. 1883. Тип. Шт. Вост.-Сибир. воен. округа. 8°. II н., 594, 54; IV, 162 и XIII н. стр.

Содержаніе.

1) Лѣса по нижнему теченію Амура. (Статьи *Любенскаго*, *Петровича* и *Будищева*).

2) Лѣса по рѣкѣ Уссури и ея притокамъ. (Статьи *Будищева* и *Корзуна*).

3) Описаніе лѣсовъ въ системѣ рѣкъ Южно-Уссурійскаго края. (Статья *Будищева*).

4) Лѣса по морскому прибрежью. (Статьи гг. *Петровича* и *Будищева*).

5) Ботаническое описаніе древесныхъ породъ, произрастающихъ въ Амурскомъ, Уссурійскомъ и Южно-Уссурійскомъ краѣ. (Статья *Будищева*).

6) Мѣры, принимаемыя къ упорядоченію устройства лѣсовъ Приамурскаго края. (47 документовъ).

83. Сборникъ главнѣйшихъ оффиціальныхъ документовъ по управленію Восточною Сибирью. Изд. по распоряженію ген.-губернатора Восточной Сибири *Д. Г. Анучина*. Т. VI, вып. 1 и 2. Преобразованіе общественнаго управленія государственныхъ

крестьянъ Восточной Сибири. Иркутскъ. 1883 и 1884. Тип. Н. Синицына и Н. Небельтау. 8°. III, 199, III и 309 стр.

Помѣщено 24 и 13 документовъ.

84. **Сборникъ** главнѣйшихъ оффиціальныхъ документовъ по управленію Восточною Сибирью. Изд. по распоряженію ген.-губернатора Восточной Сибири *Д. Г. Анучина*. Т. VII, вып. 1 и 2. Горная и соляная промышленность. Иркутскъ. 1884. Тип. Н. Синицына. 8°. XVIII, 546 и 48 стр.

Помѣщено 63 и 17 документовъ.

85. **Сборникъ** главнѣйшихъ оффиціальныхъ документовъ по управленію Восточною Сибирью. Изд. по распоряженію ген.-губернатора Восточной Сибири *Д. Г. Анучина*. Т. VIII. Документы по главнѣйшимъ мѣропріятіямъ, совершеннымъ въ Приамурскомъ краѣ. Ч. 1 и 2. Иркутскъ. 1884. Тип. Шт. Вост.-Сиб. воен. округа. 8°. 3, IV, III, 194, I, IV, 396 и I н. стр.

Ч. 1-я. Реформы административныхъ, финансовыхъ и учебныхъ учрежденій. (42 документа).

Ч. 2-я. Вопросы пограничные, льготы городамъ и селеніямъ, Амурскому пароходству; о морскихъ и сухопутныхъ сообщеніяхъ; о мѣрахъ къ улучшенію бытовой обстановки войскъ Приморской области; о рыбопромышленности около о. Сахалина. (52 документа).

Б. ИСТОРИЧЕСКІЕ И ИСТОРИКО-ЮРИДИЧЕСКІЕ АКТЫ. КАЖДЫЙ ОТДѢЛЬНО, РАСПОЛОЖЕННЫЕ ВЪ ХРОНОЛОГИЧЕСКОМЪ ПОРЯДКѢ ПО ЦАРСТВОВАНІЯМЪ.

Царствованіе Ивана Васильевича Грознаго

(съ 1557 г. до 1584 г. марта 18-го).

86. *1557 г.* Грамота царя и великаго князя Ивана Васильевича Грознаго въ Югорскую землю Заказамскаго въ Сорекордо князю Певгѣю о дани. Описаніе Сибирскаго царства, Г. Ф. Миллера. Спб. 1787 г.; стр. 56—57.

Авторъ полагаетъ, что эта грамота относится къ Сибири; тутъ же онъ упоминаетъ о другой грамотѣ 1563 г. Іюля 20-го, къ королю польскому Жигимонту, въ которой Иванъ Грозный величаетъ себя царемъ Сибирскимъ.

87. *1570 г.* Грамота (въ переводѣ) царю Ивану Васильевичу отъ Сибирскаго царя Кучюма. Собраніе государственныхъ грамотъ и договоровъ. Ч. 2. Москва. 1819; стр. 53—53.

88. *1571 г.* Акты: а) отписка земскихъ бояръ царю Ивану Васильевичу изъ Москвы въ Слободу, b) рѣчи князя Никиты Ромодановскаго и с) отвѣтная грамота царя боярамъ: о Сибирскихъ дѣлахъ. Акты историческіе, изд. Археографическою коммиссіею. (1841). Т. I; стр. 340—341.

89. *1571 г.* Выписка изъ книгъ Титулярника: о взаимныхъ сношеніяхъ между царемъ Иваномъ Васильевичемъ и Сибирскимъ царемъ Кучюмомъ. Собраніе государственныхъ грамотъ и договоровъ. Ч. 2. Москва. 1819; стр. 63—64.

90. *1572 г. Авг. 6 го.* Грамота Якову и Григорію Строгановымъ: о посылкѣ ратныхъ людей для приведенія въ покорность Черемисовъ и другихъ Сибирскихъ инородцевъ, производящихъ грабежи по рѣкѣ Камѣ. Дополненія къ историческимъ актамъ, изд. Археографическою Коммиссіею (1846). Т. I; стр. 175—176. Помѣщена также въ Описаніи Сибирскаго царства, Г. Ф. Миллера. Спб. 1787; стр. 69—70.

91. *1574 г. Мая 30-го.* Жалованная грамота царя и великаго князя Ивана Грознаго Строганову: на мѣста около рѣки Тобола въ Сибири. Описаніе Сибирскаго царства, Г. Ф. Миллера. Спб. 1787; стр. 70—73.

92. *1582 г. Ноября 16-го.* Грамота Михаилу и Никитѣ Строгановымъ: о посылкѣ въ Чердынь Волжскихъ казаковъ для защищенія Перми отъ набѣговъ Сибирскихъ инородцевъ и пр. Дополненія къ историческимъ актамъ, изд. Археографическою Коммиссіею. 1846. Т. I; стр. 184 — 185. Помѣщена также въ Описаніи Сибирскаго царства, Г. Ф. Миллера; стр. 115—116.

93. *1583 г. Ноября 16-го.* Грамота царя и великаго князя Ивана Грознаго къ Строгановымъ: о томъ что онъ, безъ вѣдома Е. Ц. Величества, такихъ разбойниковъ, какъ Ермакъ, къ себѣ не принималъ и противъ вогуличей на войну не отпускалъ. Описа-

ніе Сибирскаго царства, Г. Ф. Миллера. Спб. 1787; стр. 117—118.

94. *1584 г. Янв. 7-го.* Грамота царя и великаго князя Ивана Грознаго: о посылкѣ въ Сибирь воеводы князя Семена Дм. Болховскаго. Описаніе Сибирскаго царства, Г. Ф. Миллера. Спб. 1787; стр. 136—137.

Царствованіе Федора Ивановича

(съ 1584 г. Марта 18-го по 1598 г. Января 1-го).

95. *1586 г. Авг.* Жалованная грамота (въ спискѣ) государя царя Федора Ивановича Вымской земли князю Лугую, съ состоящими во владѣніи его, по рѣки Велпкой Оби, шестью городками: о прекращеніи за покорность его государю военныхъ дѣйствій противъ подвластныхъ ему племенъ и о наложеніи на него дани, ежегодно, по семи сороковъ лучшихъ соболей. Собраніе государственныхъ грамотъ и договоровъ. Ч. 2. Москва. 1819; стр. 88—89. Помѣщена также въ Описаніи Сибирскаго царства, Г. Ф. Миллера; стр. 159—160.

96. *1590 г. Мая 3-го.* Царская грамота въ Соль Вычегодскую: о зачетѣ слѣдующихъ съ Коряжемскаго монастыря Сольвычегодцамъ подможныхъ на Сибирскихъ жильцовъ денегъ, въ счетъ перебранныхъ на тотъ же предметъ крестьянами Лузской Пермцы. Акты Археогр. Экспедиціи. Т. 1 (1836); стр. 422—423.

97. *1592 или 1593.* Наказъ царя и великаго князя Федора Ивановича: о строеніи города Пелыма. Описаніе Сибирскаго царства, Г. Ф. Миллера. Спб. 1787; стр. 180—186.

98. *1592 г. Іюля 5-го.* Грамота царя и великаго князя Федора Ивановича Строганову: о томъ чтобы имѣть въ готовности 50 человѣкъ конныхъ для похода противъ Пелымскаго князьца. Описаніе Сибирскаго царства, Г. Ф. Миллера. Спб. 1787; стр 179—180.

99. *1593 — 1594.* Поручныя записи стрѣльцовъ, поступившихъ на службу въ новыхъ Сибирскихъ городахъ, Таборахъ и въ Пелыми. Русская Историческая Библіотека. (Спб. 1875). Т. 2; стр. 99—101.

100. *1593 г. Февр. 21-го.* Поручная запись десятника Тимофея Евтихѣева Пермитина. Описаніе Сибирскаго царства, Г. Ф. Миллера. Спб. 1787; стр. 188.

101. *Около 1594 г.* Наказъ князю Петру Горчакову, посланному въ Сибирскіе города съ разными запасами и для устройства тамошнихъ дѣлъ. Русская Историческая Библіотека. (Спб. 1875). Т. 2; стр. 103—120.

102. *1594 г.* Наказъ о постройкѣ г. Тары. Описаніе Сибирскаго царства, Г. Ф. Миллера. Спб. 1787; стр. 207—216.

103. *1594 г. Февр. 18-го.* Жалованная грамота (въ спискѣ) государя царя Федора Ивановича Остякскому князю Игичею Алачеву и брату его Онжѣ Юрьеву, на владѣніе имъ, безъ платежа податей, волостями Васпукулокскою и Колпукульскою съ людьми и угодьями. Собраніе государственныхъ грамотъ и договоровъ. Т. 2. Москва. 1819; стр. 127.—Помѣщена также въ Описаніи Сибирскаго царства, Г. Ф. Миллера; стр. 199—200.

104. *1594 г. Іюня 14-го.* Поручная запись десятника Тимофея Евтихѣева Пермитина и другихъ. Описаніе Сибирскаго царства, Г. Ф. Миллера. Спб. 1787; стр. 188—189.

105. *1594 г. Авг. 17-го.* Грамота царя Федора Ивановича Березовскому воеводѣ Никифору Траханіотову, съ увѣдомленіемъ о полученіи серебряныхъ вещей и мѣховъ, взятыхъ у Кондійскаго князя. Русская Историческая Библіотека. (Спб. 1875). Т. 2; стр. 101—102. Помѣщена также въ Описаніи Сибирскаго царства, Г. Ф. Миллера. Спб. 1787; стр. 201.

106. *1595 г. Февр. 10-го.* Наказъ царя и вел. князя Федора Ивановича кн. Федору Борис. Елецкому: ѣхать имъ въ г. Тару. Описаніе Сибирскаго царства, Г. Ф. Миллера. Спб. 1787; стр. 223—227.

107. *1595 г. Іюня 26-го.* Грамота царя и вел. кн. Федора Ивановича въ г. Тару, воеводѣ кн. Ф. Б. Елецкому: объ успѣхѣ Тарской экспедиціи и прогнаніи князя Кучума. Описаніе Сибирскаго царства, Г. Ф. Миллера. Спб. 1787; стр. 229—231.

108. *1595 г. Іюля 26 го.* Грамота царя

и вел. князя Федора Ивановича въ Тюмень воеводѣ кн. Григ. Ив. Долгорукому: о томъ, что мать Маметкула и Мурза чинъ, съ 38 татарами отдаются подъ Россійское владѣніе. Описаніе Сибирскаго царства, Г. Ф. Миллера. Спб. 1787; стр. 240—241.

109. *1595 г. Авг.* Грамота царя Федора Ивановича Березовскому воеводѣ Василію Волынскому: о возвращеніи князю Игичею Алачеву, взятой имъ въ плѣнъ дочери Кондійскаго князя. Русская Историческая Библіотека. (Спб. 1875); стр. 102—103. Помѣщена также въ Описаніи Сибирскаго царства, Г. Ф. Миллера. Спб 1787; стр. 201.

110. *1595 г. Авг. 16-го.* Грамота царя и вел. князя Федора Ивановича на Тару, воеводѣ кн. Ф. Б. Елецкому: о приведеніи въ подданство Татаръ въ Барабинской степи. Описаніе Сибирскаго царства, Г. Ф. Миллера. Спб. 1787; стр. 235—237.

111. *1595 г. Дек. 14-го.* Царская грамота Пелымскому воеводѣ Богдану Полеву, о пріостановленіи работъ по построенію г. Пелыми, кромѣ острожныхъ и городовыхъ укрѣпленій. Русская Историческая Библіотека. (Спб. 1875). Т. 2; стр. 120—122.

112. *1596 г. Марта 6-го.* Грамота царя Федора Ивановича Тюменскому воеводѣ князю Григорію Долгорукову: о денежномъ и хлѣбномъ жалованьи казачьему атаману, подъячимъ и другимъ; объ огнестрѣльномъ нарядѣ, о принятіи мѣръ къ возвращенію бѣжавшихъ изъ Тюмени служилыхъ татаръ и пр. Русская Историческая Библіотека. (Спб. 1875). Т. 2; стр. 52—56.

113. *1596 г. Іюня 20-го.* Двѣ грамоты царя и великаго князя Федора Ивановича въ Пелымъ воеводѣ Богдану Ивановичу Полеву; о сборѣ ясака. Описаніе Сибирскаго царства, Г. Ф. Миллера. Спб. 1787; стр. 194—195—196.

114. *1596 г. Іюня 20-го.* Царская грамота Пелымскому воеводѣ Богдану Полеву: объ оказаніи Тоборинской волости татарамъ и вогуличамъ льготы въ государевой пашнѣ. Русская Историческая Библіотека. (Спб. 1875). Т. 2; стр. 122—123.

115. *1596 г. Іюня 20-го.* Царская грамота Пелымскому воеводѣ Богдану Полеву: о сложеніи съ татаръ Большой Манды числящагося за ними ясака за прошлые годы и отписка Пелымскаго воеводы кн. Петра Шаховскаго. Русская Историческая Библіотека. (Спб. 1875). Т. 2; стр. 123—125 и 140—142.

116. *1596 г. Ноября 30-го.* Роспись количества хлѣбныхъ запасовъ, соли, пороху, свинцу, церковныхъ припасовъ и пр., посланныхъ въ Сибирскіе города: въ Тобольскъ, Тару, Сургутъ, Березовъ, Тюмень, Пелымъ и Лозву. Русская Историческая Библіотека. (Спб. 1875). Т. 2; стр. 126—137.

117. *1596 г. Дек. 14-го.* Грамота царя и великаго князя Федора Ивановича воеводѣ Богдану Ивановичу Полеву: о неудовлетворительной постройкѣ острога и города Пелыма. Описаніе Сибирскаго царства, Г. Ф. Миллера. Спб. 1787; стр. 192—193.

118. *Около 1597 г.* Грамота (въ переводѣ) на государево имя присланная, къ боярину и воеводѣ Сибирскому отъ Жигатскихъ мурзъ, служившихъ Урусъ царевымъ дѣтямъ: о желаніи ихъ примириться и объ освобожденіи, въ доказательство таковаго жъ расположенія съ россійской стороны двухъ плѣнниковъ. Собраніе государственныхъ грамотъ и договоровъ. Т. 2. Москва. 1819; стр. 128.

119. *1597 г.* Грамота (въ переводѣ) къ государю царю Федору Ивановичу отъ Сибирскаго Баисеитъ-мурзы, просительная: о дозволеніи бухарскимъ и нагайскимъ купцамъ торговать въ Сибири; о неполученіи ими и начальными людьми Авбастыемъ и Келдіуразомъ вполнѣ положеннаго имъ жалованья и объ отпускѣ Шиха Моллы и Бабыазѣя въ ихъ отечество Бухарію. Собраніе государственныхъ грамотъ и договоровъ. Т. 2. Москва 1819; стр. 129.

120. *1597 г.* Грамота (въ переводѣ) Сибирскаго царя Кучюма къ воеводамъ города Тары: о готовности его къ примиренію о дачѣ ему Иртышскаго берега во владѣніе и о возвращеніи ему лѣкарственныхъ снадобій, изъ числа захваченныхъ русскими пожитковъ у пословъ его. Собраніе государ-

ственныхъ грамотъ и договоровъ. Т. 2. Москва. 1819; стр. 130.

121. *1597 г.* Грамота (въ спискѣ) царевича Авдулъ-Хаира къ отцу своему Сибирскому царю Кучюму, бѣжавшему въ Бухарію, убѣждающая его возвратиться въ Сибирь и пребыть въ подданствѣ государя царя Федора Ивановича, всегда готовому принять его милостиво и прежнія противности предать забвенію. Собраніе государственныхъ грамотъ и договоровъ. Т. 2. Москва. 1819; стр. 131—132.

122. *1597 г.* Жалованная грамота (въ спискѣ) государя царя Федора Ивановича Сибирскому царю Кучюму: о безопасномъ ему возвращеніи въ Сибирь съ обѣщаніемъ, предавъ забвенію всѣ прежнія его противности, взыскать его своими милостями. Собраніе государственныхъ грамотъ и договоровъ. Т. 2. Москва. 1819; стр. 132—134.

123. *1597 г. Сент. 26-го.* Царская грамота Пелымскому воеводѣ князю Петру Шаховскому: о городовомъ строеніи и о выдачѣ служилымъ людямъ хлѣбнаго жалованья. Русская Историческая Библіотека. (Спб. 1875). Т. 2; стр. 137—140.

124. *1597 г. Окт. 12-го.* Царская грамота Чердынскому воеводѣ Василію Головину, о построеніи города на рѣкѣ Турѣ. Русская Историческая Библіотека. (Спб. 1875). Т. 2; стр. 56—57.

125. *1597 г. Дек. 15-го.* Царская грамота Василію Головину и Ивану Воейкову о наймѣ посошныхъ, пѣшихъ и конныхъ людей и плотниковъ на строеніе города на рѣкѣ Турѣ Русская Историческая Библіотека. (Спб. 1875). Т. 2; стр. 57—61.

Царствованіе Бориса Федоровича Годунова

(съ 1598 г. Января 1-го по 1604 г. Апрѣля 13-го).

126. *1598 г. Янв. 17-го.* Отписка Ивана Траханіотова Пелымскому воеводѣ князю Петру Шаховскому съ объявленіемъ царскаго указа объ упраздненіи Лозвинскаго города и о перевозкѣ въ Пелымъ строительныхъ матеріаловъ, употребленныхъ на построеніе означеннаго города и острога. Русская Историческая Библіотека (Спб. 1875). Т. 2; стр. 149—150.—Тоже помѣщено во Временникѣ Общества Исторіи и Древностей Россійскихъ. Кн. 25; стр. 7.

127. *1598 г. Сент. 4-го.* Отписка царю Тарскаго воеводы Андрея Воейкова: о пораженіи имъ Сибирскаго царя Кучюма на берегахъ Оби, о взятіи въ плѣнъ женъ и дѣтей его и о приведеніи въ подданство волостныхъ ясачныхъ людей. Акты историческіе, изд. Археографическою Коммиссіею. Т. 2; стр. 1—4.

128. *1598 г. Сент. 4-го.* Поименная роспись взятому въ плѣнъ Кучюмову семейству и Сибирскимъ князьямъ, мурзамъ, аталыкамъ и служилымъ людямъ. Акты историческіе, изд. Археографическою Коммиссіею (1841). Т. 2; стр. 4—5.

129. *1598 г. Сент. 4-го.* Царская грамота на Верхотурье, Василію Головину и Ивану Воейкову: объ опредѣленіи (Тобольскаго атамана) Пиная Степанова атаманомъ Верхотурскихъ стрѣльцовъ. Акты историческіе, изд. Археографическою Коммиссіею (1841). Т. 2; стр. 5.

130. *1598 г. Сент. 11-го.* Грамота царя Бориса Федоровича Березовскому воеводѣ Василію Плещееву: о возвращеніи на прежнее мѣсто жительства трехъ семей остяковъ, ушедшихъ въ юрты князя Игичея. Русская Историческая Библіотека (Спб. 1875). Т. 2; стр. 150—151.

131. *1598 г. Сент. 20-го.* Отписка царю Тарскихъ воеводъ Степана Козмина, Андрея Воейкова и Петра Пивова: объ отправленіи въ Москву взятыхъ въ плѣнъ Кучумова семейства и другихъ плѣнниковъ и именная роспись охранному при нихъ отряду. Акты историческіе, изд. Археографическою Коммиссіею (1841). Т. 2; стр. 5—6.

132. *1598 г. послѣ 28-го Сент.* Отписка Пелымскаго воеводы князя Петра Шаховскаго: о сборѣ десятинной пошлины съ торговыхъ людей. Русская Историческая Библіотека (Спб. 1875). Т. 2; стр. 142—144.

133. *1598 г. Окт. 12-го.* Грамота царя и великаго князя Федора Ивановича Вас. Петр. Головину: по поводу присылки росписи городища Нерымкуру. Временникъ Обще-

ства Исторіи и Древностей Россійскихъ. Кн. 25; стр. 4—5.—Тоже въ Описаніи Сибирскаго царства, Г. Миллера. Спб. 1787; стр. 268—269.

134. *1598 г. Окт. 17-го.* Отписка царю Тарскихъ воеводъ Степана Козмина, Андрея Воейкова и Петра Пивова: о вѣстяхъ про Сибирскаго царя Кучюма и обложеніи ясакомъ Чатскихъ татарскихъ волостей. Акты историческіе, изд. Археографическою Коммиссіею (1841). Т. 2; стр. 6—8.

135. *1598 г. Дек.* Царская грамота на Верхотурье, Василію Головину и головѣ Ивану Воейкову: о невзысканіи ясака съ татаръ и остяковъ бѣдныхъ, также со старыхъ, больныхъ и увѣчныхъ. Акты историческіе, изд. Археографическою Коммиссіею (1841). Т. 2; стр. 10—11.

136. *1598 г. Дек. 15-го.* Грамота царя и великаго князя Федора Ивановича на Верхотурье Вас. Петр. Головину: о постройкѣ на Сибирской дорогѣ города. Временникъ Общества Исторіи и Древностей Россійскихъ. Кн. 25; стр. 5 — 7.—Тоже въ Описаніи Сибирскаго царства, Г. Ф. Миллера 1787; стр. 268.

137. *1598 г. Дек. 25-го.* Грамота изъ Посольскаго приказа Савину Воейкову, Федору Лопухину и Ильѣ Беклемишеву: о допущеніи татарскаго переводчика Вельямина Степанова къ Кучюмову семейству для переписи его, и память переводчику Степанову: о встрѣчѣ Сибирскихъ плѣнниковъ и составленіи имъ росписей. Акты историческіе, изд. Археографическою Коммиссіею (1841). Т. 2; стр. 8—10.

138. *1599 г.* Челобитная царю Федору Ивановичу ясачныхъ вогуличей и татаръ: объ облегченіи ихъ въ платежѣ ясака, въ пашнѣ и въ подводахъ; о дозволеніи покупать у торговыхъ людей топоры, ножи и пѣшни; объ освобожденіи изъ тюрьмы сына и внука Пелымскаго князя. Русская Историческая Библіотека (Спб. 1875). Т. 2; стр. 143—147.

139. *1599 г. Янв.* Челобитная царю Борису Федоровичу, Сибирскихъ царицъ, царевичевъ, царевень и служебныхъ при нихъ лицъ: о пожалованіи имъ платья, обуви и денегъ. Акты историческіе, изд. Археографическою Коммиссіею (1841). Т. 2; стр. 21—22.

140. *1599 г. Янв. 1-го.* Грамота изъ Посольскаго приказа Савину Воейкову: о посланныхъ къ нему прибавочныхъ деньгахъ на кормъ Сибирскимъ плѣнникамъ. Акты историческіе, изд. Археографическою Коммиссіею (1841). Т. 2; стр. 11.

141. *1599 г. Янв. 9-го.* Отписка царю Савина Воейкова и Федора Лопухина: о недостаткѣ въ припасахъ для содержанія Кучюмова семейства. Акты историческіе, изд. Археографическою Коммиссіею (1841). Т. 2; стр. 11—12.

142. *1599 г. Янв. 12-го.* Отписка царю Савина Воейкова: о полученіи денегъ и напитковъ для Кучюмова семейства, о дороговизнѣ съѣстныхъ припасовъ и смерти мурзы Корнляды. Акты историческіе, изд. Археографическою Коммиссіею (1841). Т. 2; стр. 12—13.

143. *1599 г. Янв. 13-го.* Память Савину Воейкову: о переѣздѣ съ Кучюмовымъ семействомъ въ с. Братошено и оставленныхъ въ г. Радонежѣ больныхъ татаръ. Акты историческіе, изд. Археографическою Коммиссіею (1841). Т. 2; стр. 13—14.

144. *1599 г. Янв. 13-го.* Царская грамота въ Радонежъ, Савину Воейкову: объ охраненіи Кучюмова семейства и покупкѣ для него съѣстныхъ припасовъ по мѣстнымъ цѣнамъ. Акты историческіе, изд. Археографическою Коммиссіею (1841). Т. 2; стр. 13.

145. *1599 г. Янв. 14-го.* Грамота изъ Посольскаго приказа Савину Воейкову и Ильѣ Беклемишеву: объ отправленіи къ нимъ для Кучюмова семейства напитковъ и другихъ припасовъ. Акты историческіе, изд. Археографическою Коммиссіею (1841). Т. 2; стр. 14—15.

146. *1599 г. Янв. 14-го.* Отписка царю Савина Воейкова и Ильи Беклемишева: о доставленіи напитковъ для Сибирскихъ царицъ и царевичей по требованію ими яблокъ, перцу и пр. и память боярину и дворянину Степану Годунову: о посылкѣ къ нимъ вина и разныхъ лакомствъ. Акты историческіе,

изд. Археографическою Коммиссіею (1841). Т. 2; стр. 14.

147. *1599 г. Янв. 15-го.* Отписка царю Савина Воейкова: о прибытіи Кучюмова семейства въ с. Братошино. Акты историческіе, изд. Археографическою Коммиссіею (1841). Т. 2; стр. 15.

148. *1599 г. Янв. 15-го.* Память Андреяну Ярцову и переводчику Степану Полуханову: о раздачѣ Кучюмову семейству пожалованнаго государемъ питья и роспись оному. Акты историческіе, изд. Археографическою Коммиссіею (1841). Т. 2; стр. 16—18.

149. *1599 г. Янв. 15-го.* Память Григорію Чернышеву: о удержаніи Кучюмова семейства въ с. Ростокинѣ до государева указа. Акты историческіе, изд. Археографическою Коммиссіею (1841). Т. 2; стр. 16.

150. *1599 г. Янв. 16-го.* Память изъ Посольскаго приказа Савину Воейкову: о выѣздѣ съ Кучюмовымъ семействомъ изъ с. Ростокина въ Москву и роспись о порядкѣ въѣзда онаго въ столицу. Акты историческіе, изд. Археографическою Коммиссіею (1841). Т. 2; стр. 18—20.

151. *1599 г. Янв. 16-го.* Роспись подворьямъ, отведеннымъ для пребыванія въ Москвѣ Кучюмову семейству и объ отпускѣ оному кормовъ по назначенію. Акты историческіе, изд. Археографическою Коммиссіею (1841). Т. 2; стр. 20—21.

152. *1599 г. послѣ Янв. 16-го.* Роспись платью и обуви, пожалованнымъ отъ царя Бориса Федоровича Кучюмову семейству и мурзамъ. Акты историческіе, изд. Археографическою Коммиссіею (1841). Т. 2; стр. 22—23.

153. *1599 г. Февр. 20-го.* Грамота царя и великаго князя Бориса Федоровича Вас. Петр. Головину и Ив. Вас. Воейкову: о перенесеніи церковнаго строенія и казны въ новый городъ на Верхотурье. Временникъ Общества Исторіи и Древностей Россійскихъ. Кн. 25; стр. 8.—Тоже въ Описаніи Сибирскаго царства, Г. Ф. Миллера. Спб. 1787; стр. 267.

154. *1599 г. Апр. 22-го.* Грамота царя и вел. кн. Бориса Федоровича на Верхотурье Вас. Петр. Головину: о мощеніи дороги къ городу Лозвѣ черезъ Чердынъ. Описаніе Сибирскаго царства, Г. Ф. Миллера. Спб. 1787; стр. 263—265.

155. *1599 г. Апр. 28-го.* Грамота царя и великаго князя Бориса Федоровича на Верхотурье воеводѣ, кн. Ив. Мих. Вяземскому и головѣ Г. С. Салманову: о ставкѣ подводъ, ѣдущимъ по государственнымъ дѣламъ. Описаніе Сибири, Г. Ф. Миллера. Спб. 1787 г.; стр. 282—283.

156. *1599 г. Мая 22-го.* Грамота царя Бориса Федоровича, Березовскому воеводѣ Ивану Волынскому: объ освобожденіи отъ постоя дворовъ князя Игичея Алачева. Русская Историческая Библіотека (Спб. 1875). Т. 2; стр. 151—152.

157. *1599 г. Іюня 25-го.* Грамота (въ спискѣ) царя Бориса Федоровича города Верхотурья воеводѣ князю Ивану Михайловичу Вяземскому и головѣ Гаврилѣ Самойловичу Салманову: объ увольненіи на 1600 г., для царскаго коронованія, всѣхъ въ Сибири живущихъ князей, мурзъ, остяковъ и вогуличей и всѣхъ ясачныхъ людей: отъ взимавшейся съ нихъ подати мягкою рухлядью. Собраніе государственныхъ грамотъ и договоровъ. Ч. 2. Москва. 1818; стр. 156—157.

158. *1599 г. Іюня 25-го.* Грамота царя Бориса Федоровича Верхотурскому воеводѣ князю Ивану Вяземскому: объ освобожденіи остяковъ и вогуличей отъ платежа ясака на 1599 г., по случаю восшествія его на престолъ. Русская Историческая Библіотека (Спб. 1875). Т. 2; стр. 63—66.—Тоже въ Описаніи Сибирскаго царства, Г. Ф. Миллера. Спб. 1887; стр. 273 и 277—279.

159. *1599 г. Сент.—1660 г. Февр. 19-го.* Царскія грамоты Березовскому воеводѣ Ивану Волынскому: 1) о построеніи храма въ селеніи Кодѣ, вотчинѣ князей Алачевыхъ, 2) объ отпускѣ князя Игичея Алачева въ Москву для принятія святаго крещенія. Русская Историческая Библіотека (Спб. 1875). Т. 2; стр. 152—153.

160. *1600 г. Янв. 30-го.* Грамота царя Бориса Федоровича въ Тюмень, головѣ Фе-

дору Янову: о строеніи яма, острога и церкви въ Епанчиной юртѣ. Русская Историческая Библіотека (Спб. 1875). Т. 2; стр. 66—74.—Тоже въ Описаніи Сибирскаго царства, Г. Ф. Миллера. Спб. 1787; стр. 283—287.

161. *1600 г. Февр. 8-го.* Царская грамота Березовскому воеводѣ Ивану Волынскому: о добываніи соли. Русская Историческая Библіотека (Спб. 1875). Т. 2; стр. 154—155.

162. *1600 г. Февр. 29-го.* Царская грамота Тюменскому воеводѣ князю Лукѣ Щербатову: о строеніи храма въ Тюмени. Русская Историческая Библіотека (Спб. 1875). Т. 2; стр. 74—76.

163. *1600 г. Іюня 26-го.* Царская грамота Березовскому воеводѣ Ивану Волынскому: объ учиненіи розыска о насиліяхъ, дѣлаемыхъ княземъ Игичеемъ Алачевымъ надъ Кондійскими вогуличами. Русская Историческая Библіотека (Спб. 1875). Т. 2; стр. 155—157.—Была также помѣщена въ Описаніи Сибири, Г. Ф. Миллера. Спб. 1787; стр. 202—203.

164. *1600 г. Окт. 10-го.* Царская грамота Березовскому воеводѣ Ивану Волынскому, съ похвалою за радѣніе о благоустройствѣ города. Русская Историческая Библіотека (Спб. 1875). Т. 2; стр. 157—158.

165. *1600 г. Ноября 21-го.* Царская грамота Березовскому воеводѣ князю Ивану Барятинскому: объ отпускѣ служилыхъ людей на богомолье въ Соловецкій монастырь, человѣка по два или по три, за поруками въ возвращеніи ихъ на службу. Русская Историческая Библіотека (Спб. 1875). Т. 2; стр. 158—159.

166. *1601—1602 гг.* Дѣло о ссылкѣ Романовыхъ (въ Сибирь). Акты историческіе, изд. Археографическою Коммиссіею (1841). Т. 2; стр. 34—52.

167. *1601, 1603 и 1627 гг.* Наказы: 1) князю Василію Масальскому и Савлуку Пушкину; 2) Федору Булгакову и головѣ Никифору Ельчанинову и 3) Тимофею Боборыкину и Поликарпу Полтеву: объ исправленіи ими должностей воеводъ въ Мангазеѣ и въ Енисейскѣ. Русская Историческая Библіотека (Спб. 1875). Т. 2; стр. 815—859.

168. *1601 г. Янв. 28-го.* Грамота царя и великаго князя Бориса Федоровича въ Новый острогъ на Туру головѣ Ф. О. Янову: о постройкѣ на Турѣ ямской слободы. Описаніе Сибирскаго царства Г. Ф. Миллера. Спб. 1787; стр. 289—290.

169. *1601 г. послѣ 9-го Марта.* Отписка въ Тюмень Уфимскаго воеводы Михаила Нагова: о распоряженіяхъ своихъ относительно призванія Сибирскихъ царевичей, Кучумовыхъ дѣтей въ русское подданство. Русская Историческая Библіотека (Спб. 1875). Т. 2; стр. 274—283.

170. *1601 г. Марта 12-го.* Грамота царя и великаго князя Бориса Федоровича въ Новый острогъ, на Туру, головѣ Федору Констант. Фофанову: о ясакѣ. Описаніе Сибирскаго царства, Г. Ф. Миллера. Спб. 1787; стр. 291—292.

171. *1601 г. Апр. 9-го.* Грамота царя и великаго князя Бориса Федоровича, въ г. Березовъ, воеводѣ кн. Ив. Мих. Барятинскому и головѣ Григ. Потап. Векентьеву: о провѣдываніи Мангазейской страны и наказъ. Описаніе Сибирскаго царства, Г. Ф. Миллера. Спб. 1787; стр. 300—313.

172. *1601 г. Апр. 9-го.* Грамота царя и великаго князя Бориса Федоровича, на Верхотурье, князю Матвѣю Даниловичу Львову и головѣ Угрюму Вас. Новосильцову: о сборѣ ясака съ остяковъ и вогуличей. Описаніе Сибирскаго царства, Г. Ф. Миллера. Спб. 1787; стр. 292—293.

173. *1601 г. Апр. 28-го.* Грамота царя и великаго князя Бориса Федоровича, въ Березовъ, воеводѣ князю Ивану Михайловичу Барятинскому и воеводѣ Григорію Потапьевичу Векентьеву: по поводу набѣга Шатрова Лугуева на Березовъ. Описаніе Сибирскаго царства, Г. Ф. Миллера. Спб. 1787; стр. 204.

174. *1601 г. Іюля 2-го.* Грамота царя и великаго князя Бориса Федоровича, князю Матвѣю Даниловичу Львову и Угрюму Вас. Новосильцеву: о посылкѣ церковныхъ книгъ и вещей въ церковь Живоначальныя Троицы на Верхотурьѣ. Временникъ Общества Исторіи и Древностей Россійскихъ. Кн. 25;

стр. 8.—Тоже въ Описаніи Сибирскаго царства, Г. Ф. Миллера. Спб. 1787; стр. 272.

175. *1601 г. Сент. 20-го.* Грамота царя и великаго князя Бориса Федоровича, въ новый острогъ Япанчинъ юртъ, головѣ Ф. О. Янову: о приписаніи къ Туринску татарскихъ волостей. Описаніе Сибирскаго царства, Г. Ф. Миллера. Спб. 1787; стр. 290—291.

176. *1601 г. Окт. 8-го.* Грамота царя и великаго князя Бориса Федоровича, въ Березовъ, воеводѣ Ивану Григорьевичу Волынскому и головѣ Ивану Петровичу Биркину: о строеніи г. Березова. Описаніе Сибирскаго царства, Г. Ф. Миллера. Спб. 1787; стр. 205.

177. *1601 г. Окт. 12-го.* Грамота царя и великаго князя Бориса Федоровича, въ Епанчинъ юртъ головѣ, Федору Осип. Янову: о постройкѣ первой церкви въ Туринскѣ. Описаніе Сибирскаго царства, Г. Ф. Миллера. Спб. 1787; стр. 287—289.

178. *1601 г. Ноября 26-го.* Грамота царя и великаго князя Бориса Федоровича головѣ Гавр. Сам. Салманову: о построеніи на Верхотурьѣ гостиннаго двора и пр. Временникъ Общества Исторіи и Древностей Россійскихъ. Кн. 25; стр. 9.—Тоже, въ Описаніи Сибири, Г. Ф. Миллера. Спб. 1787; стр. 273—275.

179. *1601 г. Дек. 8-го.* Грамота царя и великаго князя Бориса Федоровича, въ Пелымъ, воеводѣ Тих. Ив. Троханіотову и головѣ Петру Григ. Вердеревскому: о сборѣ снова, съ 7109 г., ясака. Описаніе Сибирскаго царства Г,. Ф. Миллера. Спб. 1787; стр. 279—282.

180. *1602 г. Янв. 29-го.* Грамота царя и великаго князя Бориса Федоровича, въ Туринскій острогъ, головѣ Ф. К. Фофанову: о избраніи новой дороги черезъ Тагильской волокъ. Описаніе Сибирскаго царства, Г. Ф. Миллера. Спб. 1787; стр. 298—299.

181. *1602 г. Февр. 5-го.* Грамота царя и вел. князя Бориса Федоровича, въ Березовъ, воеводѣ кн. Ив. Мих. Барятинскому: о Пѣгой ордѣ. Описаніе Сибирскаго царства, Г. Ф. Миллера. Спб. 1787 г.; стр. 260—261.

182. *1602 г. Ноября 15-го.* Царская грамота Верхотурскому воеводѣ кн. Львову и головѣ Новосильцову: о пріемѣ судовыхъ снастей, желѣза и якорей, отправленныхъ для Мангазейскаго хода. Акты историческіе, изд. Археографическою Коммиссіею (1841). Т. 2; стр. 411—412.

183. *1602 г. Дек. 20-го.* Отписка Федора Фофанова князю Матвѣю Даниловичу Львову и Угрюму Васильевичу Новосильцову: о приписке къ Верхотурскому уѣзду волостей. Описаніе Сибирскаго царства. Г. Ф. Миллера. Спб. 1787; стр. 293—297.

184. *1603 г. Янв. 9-го.* Царская грамота Верхотурскому воеводѣ князю Львову и головѣ Новосильцову: о поселеніи русскихъ плотниковъ въ вогульскихъ юртахъ, по рѣкѣ Турѣ. Акты историческіе, изд. Археографическою Коммиссіею (1841). Т. 2; стр. 54.

185. *1603 г. Февр. 16-го.* Царская грамота Верхотурскому воеводѣ Неудачѣ Плещѣеву и головѣ Хлопову: о выборѣ мѣста въ вогульскихъ юртахъ для поселенія русскихъ плотниковъ. Акты историческіе, изд. Археографическою Коммиссіею (1841). Т. 2; стр. 55—56.

186. *1603 г. Мая 5-го.* Царская грамота Верхотурскому воеводѣ Неудачѣ Плещѣеву и головѣ Хлопову: о дачѣ жалованья вогульскимъ новокрещенамъ и о повертаніи ихъ въ стрѣлецкую службу. Акты историческіе, изд. Археографическою Коммиссіею (1841). Т. 2; стр. 56—57.

187. *1603 г. Авг. 24-го.* Грамота царя и великаго князя Бориса Федоровича, въ Туринскій острогъ, головѣ И. Ф. Лихареву: о построеніи вновь Туринскаго острога. Описаніе Сибирскаго царства Г. Ф. Миллера. Спб. 1787; стр. 297—298.

188. *1603 г. Окт. 15-го.* Царская грамота Тюменскому стрѣлецкому головѣ Алексѣю Безобразову: о предосторожностяхъ отъ набѣговъ татарскаго царевича Алея и нагайцевъ. Русская Историческая Библіотека. (Спб. 1875). Т. 2; стр. 77—78.

189. *1604 г. Янв. 11-го.* Грамота царя и великаго князя Бориса Федоровича въ Березовъ воеводѣ князю Федору Андреевичу

Татеву, по челобитью Игичѣева. сына Алачева: о несправедливыхъ противъ его поступкахъ. Описаніе Сибирскаго царства, Г. Ф. Миллера. Спб. 1787; стр. 203.

190. *1604 г. Янв. 22-го.* Поручная по Верхотурскомъ извощикѣ Захарѣ Овдѣевѣ. Акты, относ. до юридич. быта древней Россіи (1864). Т. 2; стр. 830—832.

191. *1604 г. Марта 21-го.* Наказъ головѣ Г. И. Писемскому и Вас. Тырнову: о построеніи г. Томска. Описаніе Сибирскаго царства, Г. Ф. Миллера. Спб. 1787; стр. 315—316.

192. *1604 г. Марта 21-го.* Грамота царя и великаго князя Бориса Федоровича, въ Томскъ, головѣ Алексѣю Ив. Безобразову: о построеніи города Томска. Описаніе Сибирскаго царства, Г. Ф. Миллера. Спб. 1787; стр. 316—317.

193. *1604 г. Марта 21-го.* Грамота царя Бориса Федоровича: объ основаніи г. Томска. Г. Томскъ въ прошломъ и настоящемъ. 1890; стр. 226—233.

Была въ первый разъ напечатана въ «Исторіи Сибирскаго царства», соч. Миллера, а затѣмъ въ Сибирской газетѣ. 1884. № 8.

194. *1604 г. Марта 25-го.* Выписка изъ наказа: о дозволеніи Томской волости князю Тояну построить городъ. Русская Историческая Библіотека. (Спб. 1875). Т. 2; стр. 159—160.

195. *1604 г. Марта 30-го.* Царская грамота Тюменскому стрѣлецкому головѣ Алексѣю Безобразову: о посылкѣ изъ Тюмени стрѣльцовъ, казаковъ, пищалей и проч. для новостроющагося города на рѣкѣ Томѣ. Русская Историческая Библіотека. (Спб. 1875). Т. 2; стр. 78—79.

Царствованіе Федора Борисовича Годунова

(съ 1604 г. Апрѣля 13-го по 1605 г. Іюня 10-го).

196. *1604 г. Мая 5-го.* Царская грамота Березовскому воеводѣ князю Татеву: о доставленіи въ Москву десяти соболей. Русская Историческая Библіотека (Спб. 1875). Т. 2; стр. 160—161.

197. *Послѣ 1604 г.* Отписка Посника Бельскаго: о строеніи г. Томска. Описаніе Сибирскаго царства, Г. Ф. Миллера. Спб. 1787; стр. 322—326.

198. *1605 г. Февр. 4-го.* Списокъ переписной имянной, извощикамъ, отправленнымъ съ хлѣбнымъ запасомъ изъ Кайгорода въ Верхотурье. Акты, относ. до юридич. быта древней Россіи (1884). Т. 3; стр. 397—399.

199. *1605 г. Февр. 4-го.* Поручная по Тимофѣѣ Климентьевѣ сынѣ. Акты, относ. до юридич. быта древней Россіи (1884). Т. 2; стр. 832—839.

200. *1605 г. Февр. 6 и 1606 г. Февр. 21-го и 23-го.* Четыре отписи въ пріемѣ денегъ за запасы (слѣдуемые въ Сибирь). Акты, относ. до юридич. быта древней Россіи (1864). Т. 2; стр. 590—593 и 597—600.

201. *1605 г. Марта 18-го.* Царская грамота Верхотурскому воеводѣ Плещѣеву и головѣ Хлопову, объ отправленіи чрезъ чернаго попа Іону книгъ Тріоди Цвѣтной: для раздачи въ Тобольскѣ, Тюмени и Туринскѣ. Акты историческіе, изд. Археографическою Коммиссіею (1841). Т. 2; стр. 412—413.

202. *1605 г. Мая 1-го.* Окружная грамота вдовствующей царицы Маріи Григорьевны и царя Федора Борисовича къ воеводамъ Сибирскихъ городовъ: о кончинѣ царя Бориса Федоровича, о вступленіи на Россійскій престолъ законнаго наслѣдника сына его царевича Федора Борисовича и о приведеніи воеводамъ на вѣрность службы государевой, городскихъ жителей по приложеннымъ образцамъ, къ присягѣ. Собраніе государственныхъ грамотъ и договоровъ. Ч. 2. Москва 1819; стр. 187—188.

203. *1605 г. Мая 1-го.* Окружная грамота патріарха Всероссійскаго къ воеводамъ: о вступленіи на престолъ царя Федора Борисовича и о патріаршемъ его благословеніи на учиненіе всякаго званія людямъ присяги въ вѣрности царицѣ матери, царю и царевнѣ. Собраніе государственныхъ грамотъ и договоровъ. Ч. 2. Москва. 1819; стр. 189—190.

Царствованіе перваго Лжедмитрія.

(Съ 1605 г. Іюня 20-го по 1606 г. Мая 17-го).

204. *1605 г. Іюня 11-го.* Грамота Лжедмитрія Отрепьева въ Сибирскій городъ Пелымъ къ воеводамъ извѣстительная: о восшествіи его на всероссійскій престолъ; о молебствіи по всѣмъ того города церквамъ, за здравіе его и матери его царицы инокини Марфы Федоровны, о вѣрномъ и усердномъ ему служеніи, о соблюденіи между жителями надлежащаго благоустройства и объ извѣщеніи его о всѣхъ произшествіяхъ Сибирскаго края. Собраніе государственныхъ грамотъ и договоровъ. Ч. 2. Москва. 1819; стр. 200.

205. *1605 г. Іюня 11-го.* Окружная грамота (въ спискѣ) Лжедмитрія Отрепьева къ Сибирскимъ воеводамъ: о избавленіи его отъ убіенія, о вступленіи на прародительскій престолъ, о прощеніи имъ всѣхъ признавшихъ его государемъ своимъ, о приводѣ къ присягѣ всякаго чина и званія живущихъ въ Сибири людей, по приложенному образцу и о присылкѣ въ Москву списковъ, какъ всѣмъ присягнувшимъ ему въ вѣрности дворянамъ и подъячимъ, такъ и приведеніи по магометанскому закону къ шерти татарамъ. Собраніе государственныхъ грамотъ и договоровъ. Ч. 2. Москва. 1819; стр. 201—203.

206. *1605 г. Іюня 30-го.* Окружная грамота (въ спискѣ) патріарха Игнатія въ Сибири, о возпріятіи Лжедмитріемъ царской короны, о посвященіи его Игнатія въ патріархи всея Россіи, о собраніи всѣхъ состояній христіанъ въ соборныя церкви для прочтенія сей грамоты во услышаніе всѣмъ и объ отправленіи колокольнаго звона по всѣмъ церквамъ и молебновъ за здравіе новаго царя и матери его царицы, съ приложеніемъ образца какъ поминать его на эктеніахъ и выходахъ. Собраніе государственныхъ грамотъ и договоровъ. Ч. 2. Москва. 1879; стр. 204—207.

207. *1605 г. Іюня.* Отписка посника Бѣльскаго изъ Кетскаго острога въ Томскъ, о замышляемомъ Сибирскими инородцами нападеніи на Кетскій острогъ и Томскъ, Русская Историч. Библіотека. 1875. Т. 2; стр. 161—163.

208. *1605 г. Дек. 31-го.* Грамота Лжедмитрія, отправленная въ Пелымъ къ Алексѣю Зюзину и головѣ Максиму Радилову, о вырытіи изъ земли тѣла Василія Никитича Романова, въ заточеніи скончавшагося, и объ отпускѣ въ Москву съ присланными для того отъ боярина Ивана Никитича Романова людьми. Собраніе государственныхъ грамотъ и договоровъ. Ч. 2. Москва 1819; стр. 250—251.

209. *Послѣ 1605 г.* Отписка Васьки Волынскаго и Михалки Новосильцева царю и великому князю Василію Ивановичу: о поступкѣ съ Теленгутами. Описаніе Сибирскаго царства, Г. Ф. Миллера. Спб. 1787; стр. 327—331.

210. *1606 г. Янв. 3-го.* Грамота Лжедмитрія Верхотурскому воеводѣ Годунову и головѣ Загряжскому: о дозволеніи остякамъ, живущимъ по Сыльвѣ и Ирени, привозить ясакъ самимъ въ Верхотурье, торговать въ семъ городѣ и объ охраненіи ихъ отъ притѣсненія стрѣльцовъ. Акты историческіе, изд. Археографич. Коммиссіею. 1841. Т. 2; стр. 77—78.

Царствованіе Василія Ивановича Шуйскаго.

(Съ 1606 г. Мая 19-го по 1610 г. Іюня 17-го).

211. *1606 г. Мая 21-го.* Окружная грамота (въ спискѣ) отъ царицы Марфы Федоровны къ воеводамъ Сибирскихъ городовъ: о прельщеніи ея Лжедмитріемъ Отрепьевымъ, о убіеніи его, объ избраніи на россійскій престолъ царя Василія Ивановича Шуйскаго, о собраніи всѣхъ городовъ обывателей въ соборныя церкви: для прочтенія сей грамоты во услышаніе всѣмъ по всенародномъ Господу Богу молебствіи. Собраніе государственныхъ грамотъ и договоровъ. Ч. 2. Москва 1819; стр. 506—508.

212. *1606 г. Іюля 12-го.* Грамота царя и великаго князя Василія Ивановича, въ Березовъ, воеводѣ Петру Ахамамюковичю: о строеніи г. Томска. Описаніе Сибирскаго

царства, Г. Ф. Миллера. Спб. 1787; стр. 317—318.

213. *1606 г. Іюля 12-го.* Грамота (въ спискѣ), въ Березовъ, къ воеводѣ князю Петру Черкасскому: о выдачѣ Кетскому остяку князю Онжѣ Юрьеву, по пріѣздѣ его въ Березовъ, взятаго въ государеву казну палтыша (болвана), который находился у брата его князя Игичея Алачева, на знакъ княженія его въ Кетской землѣ: о владѣніи ему прежними, брата его, волостями Васпукулокскою и Колпукульскою, со всѣми угодьями и ясакомъ. Собраніе государственныхъ грамотъ и договоровъ. Ч. 2. Москва. 1819; стр. 315—316.

214. *1606 г. Дек. 5-го.* Грамота (въ спискѣ) царя Василія Ивановича въ Верхотурскъ къ воеводамъ о приходѣ подъ Москву воровскихъ казаковъ и объ одержаніи надъ ними, Дек. 2-го дня, совершенной побѣды. Собраніе государственныхъ грамотъ и договоровъ. Ч. 2. Москва. 1819; стр. 318—319.

215. *1607 г. въ Янв. и Мартѣ.* Грамота Пермскому воеводѣ князю Семену Вяземскому: объ отпускѣ семейства къ переселившимся изъ Чердыни въ Томскъ конному казаку Ивану Ожгибѣсову и изъ Соликамской въ Верхотурье посадскому человѣку Шестаку Шубину. Дополненія къ историческимъ актамъ, изд. Археографическою Коммиссіею (1846). Т. 1; стр. 264—265.

216. *1607 г. Апр. 10-го.* Царская грамота Березовскому воеводѣ князю Петру Черкасскому: о починкѣ городскихъ строеній и о расширеніи острога. Русская Историческая Библіотека. (Спб. 1875). Т. 2; стр. 164—165.

217. *1607 г. Іюня 25-го.* Царская грамота въ Пермь Великую, князю Вяземскому: о сборѣ съ вогуличей ясака по окладу и роспись ясачнымъ людямъ. Акты историческіе, изд. Археографическою Коммиссіею (1841). Т. 2; стр. 111—112.

218. *1607 г. Окт. 21-го.* Царская грамота Березовскому воеводѣ князю Петру Черкасскому: о наблюденіи за правомъ торговли русскихъ съ самоѣдами въ Березовскомъ уѣздѣ. Русская Историческая Библіотека (Спб. 1875). Т. 2; стр. 165—170.

219. *1608 г. Янв. 10-го.* Царская грамота Березовскому воеводѣ князю Петру Черкасскому: о выдачѣ Березовскимъ служилымъ людямъ въ награду, по полтинѣ человѣку, за двухлѣтнее осадное сидѣнье въ Березовѣ, во время нападенія на этотъ городъ Березовскихъ ясачныхъ людей. Русская Историческая Библіотека (Спб. 1876). Т. 2; стр. 170—172.

220. *1608 г. Февр. 27-го.* Царская грамота Березовскимъ воеводамъ: о переводѣ изъ Кодскаго острога въ Березовскій игумена Евстратія. Русская Историческая Библіотека (Спб. 1875); стр. 172—173.

221. *1608 г. Мая 17-го.* Царскія грамоты воеводамъ: 1) о невзиманіи съ подгородныхъ остяковъ рыбной подати; 2) объ освобожденіи старыхъ, увѣчныхъ и малолѣтнихъ остяковъ отъ платежа ясака. Русская Историческая Библіотека (Спб. 1875). Т. 2; стр. 173—176.

222. *1608 г. Авг. 11-го.* Царская грамота въ Пермь, Федору Акинфову: о Сибирскихъ хлѣбныхъ запасахъ. Акты историческіе, изд. Археографическою Коммиссіею (1841). Т. 2; стр. 121—123.

223. *1608 г. Сент. 7-го.* Царская грамота въ Пермь Федору Акинфову: объ отысканіи виновныхъ лицъ въ расхищеніи отправленныхъ въ Верхотурье хлѣбныхъ запасовъ. Акты историческіе, изд. Археографическою Коммиссіею (1841). Т. 2; стр. 125—126.

224. *1608 г. послѣ 5 го Окт.* Отписка царю Василію Ивановичу, Томскаго воеводы Василія Волынскаго: о непристойныхъ рѣчахъ про него, царя, Томскаго стрѣлецкаго десятника Матвѣя Кутьина и о розыскѣ по этому случаю. Русская Историческая Библіотека (Спб. 1875). Т. 2; стр. 176—179.

225. *Въ концѣ 1608 г.* Отписка царя Василія Ивановича Томскому воеводѣ Василію Волынскому: о заключеніи въ тюрьму татаръ, напустившихъ, черезъ шайтановъ болѣзнь на русскихъ людей въ Томскѣ. Русская Историческая Библіотека (Спб. 1875) Т. 2; стр. 179—181.

226. *Послѣ 1608 г. Апр. 12-го.* Отписка Васьки Волынскаго и Михалки Новосильцова, царю и великому князю Василію Ивановичу: о посольствѣ отъ калмыковъ. Описаніе Сибирскаго царства, Г. Ф. Миллера. Спб. 1787; стр. 331—333.

227. *Въ началѣ 1609 г.* Отписка царю Василію Ивановичу Томскаго воеводы Василія Волынскаго: о злоупотребленіяхъ головъ Матвѣя Ржевскаго и Семена Бартенева. Русская Историческая Библіотека (Спб. 1875). Т. 2; стр. 181—188.

228. *Послѣ 1609 г. Янв. 4-го.* Отписка Ивана Катырева-Ростовскаго: о Киргизскомъ бунтѣ. Описаніе Сибирскаго царства, Г. Ф. Миллера. Спб. 1787; стр. 357—360.

229. *1609 г. послѣ 18-го Марта.* Отписка царю Василію Ивановичу Томскаго воеводы Василія Волынскаго: о предполагавшихся и несостоявшихся сношеніяхъ съ монгольскимъ ханомъ Алтыномъ и съ китайцами. Русская Историческая Библіотека (Спб. 1875); стр. 188—191.

230. *1609 г. Марта 31-го.* Отписка царю Василію Ивановичу изъ Томска Василія Волынскаго и Михаила Новосильцова: о сношеніяхъ ихъ съ черными и бѣлыми калмыками, съ цѣлью призвать ихъ въ русское подданство. Русская Историческая Библіотека (Спб. 1875). Т. 2; стр. 191—199.

231. *1609 г. Мая 29-го.* Отъ Верхотурскаго воеводы Степана Годунова Соликамскому воеводѣ: о полученныхъ грамотахъ. Древнія государственныя грамоты, собранныя въ Пермскомъ краѣ. Спб. 1821; стр. 48.

232. *1609 г. Іюля 6-го.* Отписка изъ Кетскаго острога въ Тобольскъ: о дѣйствіи служилыхъ людей противъ тунгузовъ, нападавшихъ на ясачныхъ людей и о недостаткѣ хлѣбныхъ запасовъ для прокормленія остяковъ въ зимнее время. Русская Историческая Библіотека (Спб. 1875). Т. 2; стр. 203—206.

233. *1609 г. Авг. 6-го.* Грамота царя Василія Ивановича къ Пелымскимъ воеводамъ: о принятіи съ Кондинскихъ ясачныхъ татаръ и вогуловъ за настоящій годъ по ихъ прошенію, ясаку только 60 сороковъ соболей и поклонныхъ: о собираніи на предбудущіе года, по прежнему окладу, по 75 сороковъ и по 12 соболей, включая въ это число и поклонные. Собраніе государственныхъ грамотъ и договоровъ. Ч. 2. Москва. 1819; стр. 369—371.

234. *1609 г. Авг. 6-го.* Царская грамота Пермскому воеводѣ Акинфову: о сыскѣ бѣжавшихъ изъ Сибири пашенныхъ людей, съ подтвержденіемъ не пропускать оттуда никого безъ проѣзжихъ грамотъ. Акты историческіе, изд. Археографическою Коммиссіею (1841). Т. 2; стр. 297—299.

235. *1609 г. Авг. 27-го.* Проѣзжая торговому человѣку Филкѣ Васильеву, изъ Сибири въ Россію. Акты, относ. до юридич. быта древней Россіи (1884). Т. 3; стр. 74—75.

236. *1609 г. Авг. 28-го.* Проѣзжая торговому человѣку Васкѣ Матафону изъ Тобольска на Русь. Акты, относ. до юридич. быта древней Россіи (1884). Т. 3; стр. 75—76.

237. *1609 г. Сент. 6-го.* Проѣзжая гулящимъ ярыжнымъ Левкѣ Григорьеву, Гришкѣ Иванову, Олфимкѣ Семенову, и др. изъ Сибири въ Россію. Акты, относ. до юридич. быта древней Россіи (1884). Т. 3; стр. 76—77.

238. *1609 г. Сент. 20-го и Окт.* Царская грамота и отписка князя Михаила Шуйскаго Пермскому воеводѣ Акинфову: о доставленіи въ Сибирскіе города хлѣбныхъ запасовъ на жалованье служилымъ людямъ. Акты историческіе, изд. Археографическою Коммиссіею (1841). Т. 2; стр. 313—314.

239. *1609 г. въ Ноябрѣ.* Отписка изъ Тобольска въ Пермь, о немедленной присылкѣ хлѣба и денегъ на жалованье Сибирскимъ служивымъ людямъ. Акты Археографической Экспедиціи. Т. 2. (1836); стр. 260—261.

240. *1609 г. Ноября 8-го.* 4 отписки Васьки Волынскаго и Михалки Новосильцова: о походѣ ихъ въ новыя земли: въ Маты, Моторцы, Тубы, Десары: для приведенія въ подданство тамошнихъ людей. Опи-

саніе Сибирскаго царства, Г. Ф. Миллера. Спб. 1787; стр. 384—387.

241. *Послѣ 1609 г. Ноября 20-го.* Отписка Васьки Волынскаго и Михалки Новосильцева, царю и великому князю Василію Ивановичу: о посылкѣ поляковъ за ясачнымъ сборомъ къ Кузнецкимъ татарамъ. Описаніе Сибирскаго царства, Г. Ф. Миллера. Спб. 1787; стр. 335—336.

242. *1609 г. Дек.* Отписка изъ Сургута, отъ Федора Волынскаго и Ивана Благово, въ Кетскій острогъ, извѣстительная: объ одержаніи бояриномъ княземъ Михаиломъ Васильевичемъ Скопинымъ-Шуйскимъ, съ помощью шведовъ и смольнянъ, подъ Тверью совершенной побѣды надъ Зборовскимъ, Шаховскимъ и прочими измѣнниками и пр. Собраніе государственныхъ грамотъ и договоровъ. Ч. 2. Москва. 1819; стр. 384—385.

243. *Послѣ 1609 г. Дек. 6-го.* Двѣ отписки Васьки Волынскаго и Михалки Новосильцева: о князьцѣ изъ Чулымскихъ татаръ Исекѣ. Описаніе Сибирскаго царства, Г. Ф. Миллера. Спб. 1787; стр. 352—354.

244. *1609 г. Дек. 9-го.* Проѣзжая по частной надобности: вдовы Ульяницы Климовой съ сыномъ изъ Тюменскаго города на Русь. Акты, относ. до юридич. быта древней Россіи (1884). Т. 3; стр. 79—80.

245. *1609 г. Дек. 11-го.* Проѣзжая торговымъ людямъ Миронкѣ Иванову, Ивашкѣ Романову, Семейкѣ Тимофѣеву изъ Тюменскаго города на Русь. Акты, относ. до юридич. быта древней Россіи (1884). Т. 3; стр. 77—78.

246. *1609 г. Дек. 28-го.* Отписка царю и великому князю Василію Ивановичу: о бунтѣ остяковъ и татаръ. Описаніе Сибирскаго царства, Г. Ф. Миллера. Спб 1787; стр. 326—327.

247. *Послѣ 1609 г.* Отписка Васьки Волынскаго и Михалки Новосильцева: о нападеніи Киргизовъ на Чулымскихъ татаръ. Описаніе Сибирскаго царства, Г. Ф. Миллера. Спб. 1787; стр. 360.

248. *1610 г. Марта 25-го.* Царская грамота Березовскимъ воеводамъ: о дозволеніи похоронить Березовскихъ остяковъ, казненныхъ черезъ повѣшеніе за измѣну. Русская Историческая Библіотека. Спб. 1875. Т. 2; стр. 199—200.

249. *1610 г. Мая 15-го.* Грамоты (двѣ) царя и великаго князя Василія Ивановича въ Сургутъ, воеводамъ Фед. Вас. Волынскому и Иван. Володимир. Благову: о ясакѣ съ людей Пѣгой орды. Описаніе Сибирскаго царства, Г. Ф. Миллера. Спб. 1787; стр. 261—263.

250. *1610 г. Мая 17-го.* Царская грамота Березовскимъ воеводамъ: о дарованіи льготы остякамъ въ платежѣ ясака въ г. Муалымскомъ, на основаніи жалованной грамоты царя Федора Ивановича. Русская Историческая Библіотека. 1875. Т. 2; стр. 200—202. Тоже, въ Описаніи Сибирскаго царства, Г. Ф. Миллера. Спб. 1787; стр. 166.

251. *1610 г. Мая 25-го.* Царская грамота Березовскимъ воеводамъ: о томъ, чтобы новокрещенные остяки и русскіе служилые люди у Березовскихъ остяковъ (язычниковъ) не раскопывали могилы и не воровали зарытыя въ оныхъ вещи. Русская Историческая Библіотека (Спб. 1876). Т. 2; стр. 213—216.

252. *1610 г. Іюня 16-го.* Царская грамота Березовскимъ воеводамъ: о томъ, чтобы они новаго города не строили, а расширили только острогъ. Русская Историческая Библіотека (Спб. 1875). Т. 2; стр. 202—203.

Междуцарствіе

(съ 1611 г. Іюля 17-го по 1613 г. Февр. 21-го).

253. *1610 г. Іюля 24-го.* Окружная грамота (въ спискѣ) отъ россійскихъ бояръ, окольничихъ приказныхъ людей, стряпчихъ, дворянъ, дѣтей боярскихъ, гостей и торговыхъ служилыхъ и жилецкихъ людей, въ Сибирскіе города: о сложеніи съ себя царемъ Василіемъ Ивановичемъ Шуйскимъ царской короны: о порученіи временному въ государствѣ правительству, князю Федору Ивановичу Мстиславскому съ другими боярами до избранія царя и о воззваніи всѣхъ къ общему защищенію поруганнаго православія и разоряемаго поляками и са-

мозванцами отечества. Собраніе государственныхъ грамотъ и договоровъ. Ч. 2. Москва. 1819; стр. 388—389.

254. *1610 г. Авг. 19-го.* Окружная грамота (въ спискѣ) отъ князя Федора Ивановича Мстиславскаго и бояръ, управлявшихъ съ нимъ государствомъ, въ Сибирскіе города: о избраніи въ Москвѣ, на Россійскій престолъ государемъ польскаго королевича Владислава Сигизмундовича, о назначеніи къ отцу его королю Сигизмунду III-му россійскаго посольства съ испрошеніемъ на царство сына его и объ учиненіи въ томъ присяги. Собраніе государственныхъ грамотъ и договоровъ. Ч. 2. Москва. 1819; стр. 438—439.

255. *1610 г. Сент. 4-го.* Окружная грамота отъ боярина князя Федора Ивановича Мстиславскаго и бояръ, управляющихъ съ нимъ государствомъ, въ Сибирскіе города: о твердомъ содержаніи заключеннаго ими съ польскимъ гетманомъ Жолкевскимъ договора, по которому избранъ царемъ Польскаго короля Сигизмунда III сынъ Владиславъ Сигизмундовичъ. Собраніе государственныхъ грамотъ и договоровъ. Ч. 2. М. 1819; стр. 440—444.

256. *Послѣ 1610 г.* Отписка Васьки Волынскаго и Михалки Новосильцева царю и великому князю Василію Ивановичу: о посылкѣ войска на Кузнецкихъ татаръ и киргизовъ для усмиренія ихъ. Описаніе Сибирскаго царства, Г. Ф. Миллера. Спб. 1787; стр. 336—338.

257. *1611 г.* Отписка Васьки Волынскаго и Михалки Новосильцева, царю и великому князю Владиславу Жигимонтовичу: о посылкѣ казаковъ для сбора ясака. Описаніе Сибирскаго царства, Г. Ф. Миллера. Спб. 1787; стр. 338—340.

258. *Въ началѣ 1611 г.* Отписка царю изъ Томска Василія Волынскаго и Михаила Новосильцева: съ сообщеніемъ свѣдѣній о камнѣ, имѣющемъ будто бы волшебное свойство и о посылкѣ онаго въ Москву. Русская Историческая Библіотека (Спб. 1875). Т. 2; стр. 216—218.

259. *1611 г.* Отписка Ив. Катырева, Бориса Нащокина и Нечая Федорова къ Селивестру, архіеп. Вологодскому: о присылкѣ священниковъ въ Сибирь. Акты, относ. до юридич. быта древней Россіи (1864). Т. 2; стр. 603—604.

260. *1611 г. Іюня 23-го.* Окружная грамота, отъ осадившихъ Москву воеводъ: боярина князя Дмитрія Трубецкаго, Ивана Заруцкаго, Прокопія Ляпунова и всякаго званія жителей, въ Сибирскіе города: о вѣроломствѣ поляковъ и объ укрѣпленіи всѣхъ русскихъ и подданныхъ татаръ и остяковъ въ единодушномъ противоборствѣ врагамъ отечества. Собраніе Государственныхъ грамотъ и договоровъ. Ч. 2. Москва. 1819; стр. 547—549.

261. *1611 г. Іюля 12-го.* Отписка Тобольскаго воеводы князя Ивана Катырева—Ростовскаго, въ Кетскій острогъ, Григорію Елизарову: о перенесеніи буде окажется удобнымъ Кетскаго и Нарымскаго остроговъ на новое мѣсто. Отвѣтъ Елизарова на сію отписку. Русская Историческая Библіотека (Спб. 1875). Т. 2; стр. 206—213. Тоже въ Описаніи Сибирскаго царства, Г. Ф. Миллера. Спб. 1787; стр. 253—260.

262. *Послѣ 1611 г. Окт. 22-го.* Отписка Васьки Волынскаго и Михалки Новосильцева: о киргизскомъ бунтѣ. Описаніе Сибирскаго царства, Г. Ф. Миллера. Спб. 1787; стр. 361.

263. *1612 г. Мая 26-го.* Грамота князя Пожарскаго съ товарищами Верхотурскимъ воеводамъ Годунову и Плещѣеву: о взысканіи съ торговыхъ людей денегъ и хлѣбныхъ запасовъ на жалованье Сибирскимъ служилымъ людямъ. Акты историческіе, изд. Археографическою Коммиссіею (1841). Т. 2; стр. 402—403.

264. *1612 г. Іюня 10-го.* Окружная грамота (въ спискѣ) военачальника князя Дмитрія Михайловича Пожарскаго въ Сибирскіе города: о происшествіяхъ въ Великомъ Новгородѣ и о присылкѣ къ нему въ ополченіе выборныхъ отъ всякаго пола людей полномочіемъ, для совѣтованія съ Новгородскими посланниками избирать ли на Россійское царство Шведскаго королевича Карла Филиппа. Собраніе государственныхъ гра-

мотъ и договоровъ. Ч. 2. Москва. 1819; стр. 598—599.

265. *1612 г. Іюля.* Отписка Тобольскаго воеводы князя Ивана Катырева—Ростовскаго Тюменскому воеводѣ Матвѣю Годунову: о готовящемся возмущеніи вогуличей и остяковъ, съ предложеніемъ послать въ Пелымъ служилыхъ людей въ виду опасности этого города отъ нападенія инородцевъ. Русская Историческая Библіотека (Спб. 1875). Т. 2; стр. 283—288.

266. *1612 г. Дек., послѣднія числа.* Окружное извѣщеніе (въ спискѣ) Сибирскихъ городовъ: объ освобожденіи Москвы, о плѣненіи поляковъ, о принесеніи за спасеніе отечества Всемогущему благодарственнаго молебствія. Собраніе государственныхъ грамотъ и договоровъ. Ч. 2. Москва. 1819; стр. 610.

267. *1612 г. Дек. 27-го.* Отписка Верхотурскаго воеводы Степана Годунова: Тюменскому воеводѣ Матвѣю Годунову о молебствіи по случаю освобожденія Москвы отъ поляковъ. Русская Историческая Библіотека (Спб. 1875). Т. 2; стр. 288—289.

268. *1613 г.* Грамота изъ Тобольска въ Нарымъ: о единодушномъ избраніи на царство Михаила Федоровича Романова (1613 г.). Русскій Вѣстникъ. 1809. Ч. 5; стр. 83—93.

269. *1613 г. Янв. 12-го.* Грамота воеводъ князя Трубецкаго и князя Пожарскаго Верхотурскому воеводѣ Годунову: о выдачѣ окладнаго жалованья Федору Годунову, отправленному на службу въ Пелымъ. Акты историческіе, изд. Археографическою Коммиссіею (1841). Т. 2; стр. 407—408.

270. *1613 г. Янв. 14-го.* Грамоты воеводъ князя Дмитрія Трубецкаго и князя Дмитрія Пожарскаго, въ Пермь Великую: о дачѣ жалованья изъ Пермскихъ доходовъ Тарскимъ и Березовскимъ казакамъ, отпущеннымъ въ Сибирь. Акты Археографической Экспедиціи. Т. 2 (1836); стр. 375—376.

271. *1613 г. Янв. 17-го.* Роспись (розводъ) кормовымъ припасамъ на содержаніе Сибирскаго царевича Араслана Алеевича. Акты юридич., изд. Археографическою Коммиссіею (1838); стр. 396.

272. *1613 г. въ Февр.* Челобитная боярамъ Московскаго государства боярскаго сына Матвѣя Патрекѣева, Вологодскому архіепископу Селивестру, на Сибирскаго царевича Араслана Алѣевича, который вмѣсто охраненія Вологды, отъ польскихъ и литовскихъ людей и русскихъ воровъ, ограбилъ нѣкоторыя вотчины, принадлежащія Вологодскому архіерейскому дому. Памятная книжка для Вологодской губ. на 1860 г.

Царствованіе Михаила Федоровича.

(Съ 1613 г. Февраля 21-го по 1645 Іюля 13-го).

273. *1613 г. Марта.* Отписка Федора Годунова, изъ Пелыми, къ Пермскимъ воеводамъ: о присылкѣ въ Пелымъ ратныхъ людей противъ мятежныхъ вогуличей. Акты Археографической Экспедиціи. Т. 3 (1836); стр. 479.

274. *1613 г. послѣ 16-го Марта.* Отписка Пелымскаго воеводы Годунова къ Чердынскому воеводѣ Нащокину: о присылкѣ хлѣбныхъ запасовъ въ Пелымъ. Историческіе акты, изд. Археографическою Коммиссіею (1841). Т. 3; стр. 3—4.

275. *1613 г. Мая 10 го.* Царская грамота Верхотурскому воеводѣ Годунову: объ опредѣленіи казака Данила Шавкова, въ толмачи, на Верхотурье. Историческіе акты, изд. Археографическою Коммиссіею (1841). Т. 3; стр. 1.

276. *1614 г.* Окладная книга по выдачѣ хлѣбной руги, или вмѣсто хлѣба, денегъ духовенству Тобольскихъ соборовъ, церквей и монастырей. Описаніе записныхъ книгъ и бумагъ старинныхъ дворцовыхъ приказовъ. Вып. 2. Москва. 1883; стр. 656.

277. *1614 г. Іюля 19-го.* Царская грамота въ Пермь Великую: объ участвованіи по прежнему жителямъ Чердыни и Соли Камской съ Кайгородцами въ повинностяхъ по государевымъ Сибирскимъ отпускамъ. Акты Археографической Экспедиціи. Т. 3 (1836); стр. 80.

278. *1614 г. въ Іюлѣ.* Отписка (въ спискѣ) изъ Тюмени въ Туринскъ: объ осажденіи въ Астрахани бунтовщиковъ Ивана

Заруцкаго и о готовности его сообщниковъ сдаться государевымъ воеводамъ и самого его выдать. Собраніе государственныхъ грамотъ и договоровъ. Ч. 3. Москва. 1822; стр. 97—98.

279. *Послѣ 1614 г. Іюля 8-го.* 4 челобитныя царю и великому князю Михаилу Федоровичу казаковъ и стрѣльцовъ. Описаніе Сибирскаго царства, Г. Ф. Миллера. Спб. 1787; стр 362—368.

280. *1614 г. Авг.* Отписка Зюзина изъ Верхотурья въ Пермь Великую: о подлежаніи Верхотурскому вѣдомству Сыльвинскихъ и Иренскихъ татаръ и остяковъ и о проч. Акты Археографической Экспедиціи. Т. 3 (1836); стр. 83—85.

281. *1614 г. въ Авг.* Отписка (въ спискѣ) изъ Тюмени въ Туринскъ: о покореніи бояриномъ и воеводою княземъ Иваномъ Никитичемъ Одоевскимъ Астрахани и о побѣгѣ изъ онаго бунтовщика Ивашки Заруцкаго съ Маринкою на Каспійское море. Собраніе государственныхъ грамотъ и договоровъ. Ч. 3. Москва. 1822; стр. 99.

282. *1614 г. въ Сент.* Отписка (въ спискѣ) изъ Тюменя въ Туринскъ: о приведеніи въ Астрахань пойманныхъ на Яикѣ, на Медвѣжьемъ островѣ, бунтовщика Ивашки Заруцкаго и Маринки съ сыномъ и чернеца Николая и объ отправленіи, по случаю сего, благодарственнаго молебствія. Собраніе государственныхъ грамотъ и договоровъ. Ч. 3. Москва. 1822; стр. 104.

283. *1614 г. Окт. 14-го.* Царская грамота въ Пермь Великую: о наказаніи Чердынцевъ, отказавшихся отъ платежа денегъ и о неотложномъ отпускѣ жалованья въ Сибирь на служивыхъ людей. Акты Археографической Экспедиціи. Т. 3. (1836); стр. 90—91.

284. *1615 г. Сент. 22-го.* Царская грамота Чердынскому воеводѣ Волкову: о зачетѣ Пермичамъ оброчныхъ доходовъ за хлѣбные запасы, отправленные имъ въ Сибирь. Историческіе акты, изд. Археографическою Коммиссіею (1841). Т. 3; стр. 55—56.

285. *Послѣ 1615 г.* Отписка казаковъ Ивашки Недомолвина и Пятьки Кызылова: о посылкѣ казаковъ для приведенія въ повиновеніе Кузнецкихъ татаръ. Описаніе Сибирскаго царства, Г. Ф. Миллера. Спб. 1787; стр. 341—342.

286. *Послѣ 1615 г.* Отписка казака Федьки Борисова и Дека къ царю и великому князю Михаилу Федоровичу: о походѣ ихъ въ Кузнецкую землю. Описаніе Сибирскаго царства, Г. Ф. Миллера. Спб. 1787; стр. 342—343.

287. *1616 г. Февр. 6—1624 г. Іюня.* Отписка Тобольскихъ воеводъ царю Михаилу Федоровичу: о путяхъ сообщенія отъ Мангазеи на Русь.—Царскія грамоты означеннымъ воеводамъ: о принятіи мѣръ, чтобы нѣмецкіе люди не узнали дороги въ Сибирь, для чего объявить торговымъ и промышленнымъ людямъ, чтобы они съ нѣмецкими людьми не торговали. Русская Историческая Библіотека (Спб. 1875). Т. 2; стр. 1049—1095.

288. *1616 г. Окт. 15-го.* Грамота царя Михаила Федоровича Тюменскому воеводѣ Федору Коркодинову: о непосылкѣ служилыхъ людей на калмыковъ. Русская Историческая Библіотека (Спб. 1875). Т. 2; стр. 338—341.

289. *1616 г. Дек. 15-го.* Донесеніеословъ къ Алтынъ хану, отправленныхъ въ 1616 г., объявленное Томскимъ воеводамъ Боборыкину и Хрипунову. Исторія Сибири, В. К. Андріевича (Спб. 1889). Ч. 1; стр. 206—210.

290. *Послѣ 1616 г.* Отписка казака Васьки Ананьина: о посылкѣ его въ Кузнецкую землю для сбора ясака. Описаніе Сибирскаго царства, Г. Ф. Миллера. Спб. 1787; стр. 344.

291. *Послѣ 1616 г.* Отписка казака Ивашки Теплинскаго царю и великому князю Михаилу Федоровичу: о посылкѣ его для сбора ясака въ Кузнецкую волость. Описаніе Сибирскаго царства, Г. Ф. Миллера. Спб. 1787; стр. 344—345.

292. *1617 г. Янв. 6-го.* Грамота царя и великаго князя Михаила Федоровича, въ Соль Камскую, Богд. Поликарп. Лупандину: о Сибирской дорогѣ. Описаніе Сибирскаго цар-

ства, Г. Ф. Миллера. Спб. 1787; стр. 265—267.

293. *1617 г. Февр. 8-го.* Грамота царя Михаила Федоровича Тюменскому воеводѣ князю Коркодинову: о соблюденіи точности въ росписяхъ имянъ служилыхъ людей. Русская Историческая Библіотека (Спб. 1875). Т. 2; стр. 342—343.

294. *1617 г. въ Мартѣ.* Окружная грамота государя царя Михаила Федоровича, въ Сибирь, въ Кетскій острогъ, воеводѣ Чеботаю Челищеву: о заключеніи со Швеціею мирнаго договора, по силѣ котораго Новгородъ съ городами, ими завоеванными, возвращаются Россійской державѣ. Собраніе государственныхъ грамотъ и договоровъ. Ч. 3. Москва. 1822; стр. 155.

295. *1617 г. Іюля 16-го.* Наказная грамота Соликамскому воеводѣ Богдану Лупандину: о владѣніяхъ Ортемки Бабинова, проведшаго и расчистившаго Сибирскую дорогу, 16-го Іюля 1617 г. Сообщ. *І. Макарій.* Временникъ Общества Исторіи и Древностей Россійскихъ. 1854, кн. 20; стр. 21—22.

296. *1617 г. Дек. 3-го—1618 г. Янв.* Царскія грамоты Тюменскому воеводѣ Ивану Сѣкирину: о производствѣ въ есаулы казачьяго десятника Федора Яковлева и о прибавкѣ жалованія головѣ юртовскихъ служилыхъ татаръ Маитмасу Ачекматову, за ихъ службы. Русская Историческая Библіотека. (Спб. 1875). Т. 2; стр. 349—353.

297. *1618 г.* Отписка Ив. Куракина: о постройкахъ въ Кузнецкомъ острогѣ. Описаніе Сибирскаго царства, Г. Ф. Миллера. Спб. 1787; стр. 351.

298. *1618 г.* Окладная приходная книга по сбору съ крестьянъ хлѣбнаго оброка и расходныя книги по выдачѣ хлѣба въ жалованье служилымъ людямъ, на подмогу и на сѣмена крестьянамъ и пр. по г. Тобольску. Описаніе записныхъ книгъ и бумагъ старинныхъ дворцовыхъ приказовъ. Вып. 2. Москва. 1883; стр. 656—657.

299. *1618 г. Апр. 14-го.* Жалованная грамота (въ спискѣ) государя царя Михаила Федоровича, Калмыцкому богатырю Таишѣ: о бытіи ему со всею ордою въ подданствѣ и подъ защитою Россійскаго государя. Собраніе государственныхъ грамотъ и договоровъ. Ч. 3. Москва. 1822; стр. 164—165.

300. *Послѣ 1618 г.* Отписка казаковъ Федьки Борисова, Данилки Анисимова, Стеньки Ядринскаго и другихъ: о сборѣ ими ясака въ Кузнецкой землѣ. Описаніе Сибирскаго царства, Г. Ф. Миллера. Спб. 1787; стр. 345—346.

301. *Послѣ 1618 г. Февр. 18-го.* Отписка Федора Бобарыкина и Гаврилы Хрипунова: о сборѣ ясака. Описаніе Сибирскаго царства, Г. Ф. Миллера. Спб. 1787; стр. 347—348.

302. *1619 г. Іюля.* Царская грамота Верхотурскому воеводѣ Сомову: о выдачѣ ссыльному воеводѣ Ив. Ододурову по двѣ гривны въ день на содержаніе. Историческіе акты, изд. Археографическою Коммиссіею (1841). Т. 3; стр. 73—74.

303. *1619 г. Авг.* Царская грамота Верхотурскимъ воеводамъ Сомову: объ отводѣ двора на Верхотурьѣ для Ивана Желябужскаго, съ матерью, женою, братомъ и племянницею Маріею Хлоповою, переведенныхъ изъ Тобольска. Историческіе акты, изд. Археографическою Коммиссіею (1841). Т. 3; стр. 77—78.

304. *1619 г. Дек. 16-го.* Память Максиму Трубчанинову: объ изслѣдованіи «великой рѣки» (Лены). Русская Историческая Библіотека (Спб. 1875). Т. 2; стр. 373—376.

305. *1620 г. Мая 25-го.* Жалованная грамота (въ спискѣ) государя царя Михаила Федоровича Калмыцкому Каракулѣ Таишѣ: на принятіе улуса его подъ Россійскую Державу. Собраніе государственныхъ грамотъ и договоровъ. Ч. 3. Москва. 1822; стр. 217.

306. *Послѣ 1620 г. Іюня 4-го.* Отписка Т. Бобарыкина и Осипа Аничкова: касательно построенія г. Кузнецка. Описаніе Сибирскаго царства, Г. Ф. Миллера. Спб. 1787; стр. 349.

307. *1620 г. Іюня 5-го.* Царская грамота игумену Бѣлозерскаго-Кириллова монастыря Савватію: о выдачѣ содержимыхъ въ немъ нѣмцевъ Ганса Локмача и Матюшки, для отправленія ихъ въ Тобольскъ. Акты

Археографической Экспедиціи. Т. 3 (1836): стр. 156.

308. *1620 г. Сент. 20-го.* Царская грамота Верхотурскимъ воеводамъ Пушкину и Зубову: о полученіи въ Приказѣ Казанскаго дворца, отправленнаго ими ясачнаго сбора. Историческіе акты, изд. Археографическою Коммиссіею (1841). Т. 3; стр. 86—87.

309. *1620 г. Сент. 24-го.* Царская грамота Верхотурскимъ воеводамъ Пушкину и Зубову: о строжайшемъ смотрѣніи за тѣмъ, чтобы торговые люди не привозили въ Сибирь заповѣдныхъ товаровъ и не продавали ихъ туземцамъ. Историческіе акты, изд. Археографическою Коммиссіею (1841). Т. 3; стр. 87—89.

310. *1620 г. Ноября 17-го.* Царская грамота Верхотурскимъ воеводамъ Пушкину и Зубову: о переводѣ изъ Верхотурья въ Казань Ивана Ададурова. Историческіе акты, изд. Археографическою Коммиссіею (1841). Т. 3; стр. 88—89.

311. *1620 г. Дек. 30-го.* Царская грамота Верхотурскимъ воеводамъ Пушкину и Зубову: о переводѣ изъ Верхотурья въ Нижній-Новгородъ Настасьи (Маріи) Хлоповой съ бабкою и дядями ея Иваномъ и Александромъ Желябужскими. Историческіе акты, изд. Археографическою Коммиссіею (1841). Т. 3; стр. 89—90.

312. *Послѣ 1620 г.* Двѣ отписки Баженко Карташева: о построеніи въ Кузнецкѣ острога. Описаніе Сибирскаго царства, Г. Ф. Миллера. Спб. 1787; стр. 350.

313. *1621 г. Янв. 10-го.* Царская грамота Верхотурскимъ воеводамъ Пушкину и Зубову: о хлѣбныхъ запасахъ, отправленныхъ для Сибирскаго архіепископа Кипріяна. Историческіе акты, изд. Археографическою Коммиссіею (1841). Т. 3; стр. 118—119.

314. *1621 г. Февр. 15-го.* Царская грамота Верхотурскимъ воеводамъ Пушкину и Зубову: о ежегодной дачѣ Сибирскому архіепископу Кипріяну по сту ведеръ вина для домашняго обихода. Историческіе акты, изд. Археографическою Коммиссіею (1841). Т. 3; стр. 131—132.

315. *1621 г. Марта.* Царская грамота Верхотурскимъ воеводамъ Пушкину и Зубову: о выдачѣ росписей служилымъ людямъ, отправляемымъ въ Москву съ соболиною казною. Историческіе акты, изд. Археографическою Коммиссіею (1841). Т. 3; стр. 136—137.

316. *1621 г. Апр. 23-го.* Царская грамота Чердынскому воеводѣ Бутурлину: о выдачѣ денегъ Чердынцамъ, за отвезенные ими на Верхотурье хлѣбные запасы. Историческіе акты, изд. Археографическою Коммиссіею (1841). Т. 3; стр. 137—138.

317. *1621 г. Іюня 29-го.* Царская грамота Тюменскому воеводѣ: о посылкѣ изъ Москвы церковныхъ вещей, для возобновленнаго послѣ пожара храма. Русская Историческая Библіотека (Спб. 1875). Т. 2; стр. 381—383.

318. *1621 г. Іюля 28-го.* Царская грамота Верхотурскимъ воеводамъ Пушкину и Зубову: о назначеніи земель Верхотурскимъ монастырямъ и о составленіи имъ описей. Историческіе акты, изд. Археографическою Коммиссіею (1841). Т. 3; стр. 140—143.

319. *1621 г. Дек. 11-го.* Царская грамота Верхотурскимъ воеводамъ: о недѣланіи притѣсненій и обидъ новоприборнымъ пашеннымъ крестьянамъ и о призывѣ впредь на пашню вольныхъ людей на льготные годы. Русская Историческая Библіотека (Спб. 1875). Т. 2; стр. 383.

320. *1621 г. Дек. 26-го.* Царская грамота Верхотурскимъ воеводамъ Пушкину и Зубову: о прибавкѣ жалованья Верхотурскимъ ямщикамъ охотникамъ. Историческіе акты, изд. Археографическою Коммиссіею (1841). Т. 3; стр. 149—151.

321. *1622 г.* Наказъ Нарымскаго округа воеводѣ Василью Янову: о ясачномъ и денежномъ сборѣ и казенномъ хлѣбопашествѣ. Сообщ. *Борисовъ.* Временникъ Общества Исторіи и Древностей Россійскихъ. 1853, кн. 17; стр. 4—8.

322. *1622—1623 г.* Книга расходная Туринскаго острога. Акты, относ. до юрид. быта древней Россіи (1864). Т. 2; стр. 298—310.

323. *1622—1623 г.* Роспись ямскимъ охотникамъ въ г. Туринскѣ. Акты, относ.

до юридич. быта древней Россіи (1884). Т. 3; стр. 258—260.

324. *1622—1623 г.* Смѣта Туринскимъ доходамъ и расходамъ, съ Сент. 1623 г. по Сент. 1624 г. Акты, относ. до юридич. быта древней Россіи (1884). Т. 3; стр. 367—375.

325. *1622 г. Янв. 20-го и Ноября 20-го.* Царскія грамоты Тюменскимъ воеводамъ: объ отводѣ Сибирскому архіепископу Кипріану пашни и сѣнныхъ покосовъ по рѣкѣ Ницѣ. Русская Историческая Библіотека (Спб. 1875). Т. 2; стр. 387—389.

326. *1622 г. Янв. 26-го.* Царская грамота Верхотурскому воеводѣ Пушкину и Зубову: о запрещеніи торговымъ людямъ, пріѣзжающимъ изъ русскихъ городовъ закупать хлѣбъ въ Верхотурьѣ. Историческіе акты, изд. Археографическою Коммиссіею (1841). Т. 3; стр. 151—152.

327. *1622 г. Февр. 11-го.* Грамота (въ спискѣ) Всероссійскаго патріарха Филарета, Сибирскому и Тобольскому архіепископу Кипріану: о всеобщемъ развращеніи нравовъ въ Сибири, съ упреками ему архіерею за слабое попеченіе о своей паствѣ и съ предписаніемъ прочесть сію грамоту, исполненную наставленій и обличеній, всенародно въ церквахъ по всей Сибири. Собраніе государственныхъ грамотъ и договоровъ. Ч. 3. Москва. 1822; стр. 245—253.

328. *1622 г. Марта 28-го.* Царская грамота Верхотурскимъ воеводамъ Пушкину и Зубову: о собираніи въ казну хлѣба съ Верхотурскихъ ружниковъ и оброчниковъ, занимающихся хлѣбопашествомъ. Историческіе акты, изд. Археографическою Коммиссіею (1841). Т. 3; стр. 159—161.

329. *1622 г. Авг. 19-го.* Царская грамота Верхотурскимъ воеводамъ Пушкину и Зубову: о томъ, чтобы Строгановскіе люди не ловили звѣрей и рыбы у вогуличъ, въ Чусовой волости. Историческіе акты, изд. Археографическою Коммиссіею (1841). Т. 3; стр. 165—166.

330. *1622 г. Авг. 29-го.* Царская грамота Верхотурскимъ воеводамъ Пушкину и Зубову: о прекращеніи различныхъ злоупотребленій и смотрѣнія за порядками. Историческіе акты, изд. Археографическою Коммиссіею (1841). Т. 3; стр. 166—167.

331. *1622 г. Сент. 1-го—1623 г.* Приходская книга Туринскаго острога. Акты, относ. до юридич. быта древней Россіи (1864). Т. 2; стр. 283—298.

332. *1622 г. Ноября.* Царская грамота Чердынскому воеводѣ Веревкину: объ отвозѣ хлѣбныхъ запасовъ на Верхотурье. Историческіе акты, изд. Археографическою Коммиссіею (1841). Т. 3; стр. 168—170.

333. *1622 г. Ноября 2-го и Дек. 2-го.* Царскія грамоты Верхотурскому воеводѣ Ивану Пушкину: 1) о невоспрещеніи пашеннымъ крестьянамъ, служилымъ людямъ и ямскимъ охотникамъ дѣлать вклады въ Никольскій монастырь и о взиманіи въ пользу казны съ монастырскихъ половниковъ выдѣльнаго хлѣба. 2) Объ оказаніи Покровскому женскому монастырю вспомоществованія деньгами или пашенною землею и рыбными ловлями. Русская Историческая Библіотека (Спб. 1875). Т. 2; стр. 396—400.

334. *1622 г. Дек. 20-го.* Царская грамота въ Пермь Великую: о расчетѣ между Кайгородцами, Чердынцами и жителями Соликамска по Сибирскимъ отпускамъ и объ удовлетвореніи потерпѣвшихъ убытки. Акты Археографической Экспедиціи. Т. 3 (1836); стр. 183—186.

335. *1623 г. Февр. 23-го.* Грамота царя и вел. кн. Михаила Федоровича въ Тюмень, воеводамъ кн. Мих. Борис. Долгорукову и Юрію Афеногов. Редрикову: объ истребленіи Кучума. Описаніе Сибирскаго царства, Г. Ф. Миллера. Спб. 1787; стр. 244—245.

336. *1623 г. послѣ 14-го Янв. и 1628 г. Іюля 18-го.* Отписки Тюменскихъ воеводъ къ воеводамъ Тобольскому и Уфимскому, съ вѣстями о сношеніяхъ съ калмыками. Отвѣтъ Тобольскаго воеводы и царскія грамоты Тюменскимъ воеводамъ по этому предмету. Русская Историческая Библіотека (Спб. 1875). Т. 2; 446—478.

337. *1623 г. Янв. 26-го.* Царская грамота Чердынскому воеводѣ Веревкину: о скорѣйшемъ отправленіи на Верхотурье

плотниковъ: для изготовленія судовъ, назначенныхъ перевозить хлѣбные запасы въ Сибирскіе города. Историческіе акты, изд. Археографическою Коммиссіею (1841). Т. 3; стр. 176—177.

338. *1623 г. Февр. 27-го.* Царская грамота Тюменскому воеводѣ: о назначеніи коннаго казака Гаврила Иванова атаманомъ за его прежнія заслуги. Русская Историческая Библіотека (Спб. 1875). Т. 2; стр. 400—402.

339. *1623 г. Авг. 17-го.* Царская грамота Верхотурскимъ воеводамъ кн. Борятинскому и Языкову: о поселеніи нетяглыхъ крестьянъ на новоприборныхъ пашенныхъ участкахъ. Историческіе акты, изд. Археографическою Коммиссіею (1841). Т. 3; стр. 186—187.

340. *1623 г. Авг. 20-го.* Царская грамота Верхотурскимъ воеводамъ кн. Борятинскому и Языкову: о надзорѣ за продажею вина. Историческіе акты, изд. Археографическою Коммиссіею (1841). Т. 3; стр. 187—188.

341. *1623 г. Сент. 20-го.* Царская грамота въ Пермь Великую: о дозволеніи Пермскимъ посадскимъ людямъ и уѣзднымъ крестьянамъ выбирать ежегодно старосту, ямщиковъ и дьячка для сбора ямскихъ денегъ по Сибирской гоньбѣ. Акты Археографической Экспедиціи. Т. 3 (1836); стр. 206—207.

342. *1623 г. Ноября 17-го и 1624 г. Марта 15-го.* Царскія грамоты Тюменскому воеводѣ: 1) О приверстаніи въ службу казачьихъ и стрѣлецкихъ дѣтей, внучатъ и племянниковъ. 2) О выдачѣ руги двумъ старицамъ Ильинскаго монастыря. Русская Историческая Библіотека (Спб. 1875). Т. 2; стр. 480—482.

343. *1623 г. Дек. 11-го.* Наказная память (въ спискѣ), по указу государя царя Михаила Федоровича, Енисейскимъ служилымъ людямъ Ждану Козлову, Василію Лодыгину и Аѳанію Иванову: о походѣ имъ въ Братскую землю, для приглашенія тамошнихъ владѣльцевъ къ вступленію въ россійское подданство. Собраніе государственныхъ грамотъ и договоровъ Ч. 3. Москва. 1822; стр. 268—269.

344. *1624—1625 г.* Челобитная Туринскаго ясачнаго татарина Ишмамета Тентюкова: о понужденіи Верхотурскаго ясачнаго татарина Бекбердея Алачузова отдать свою дочь за его меньшаго брата, или возвратить калымъ. Русская Историческая Библіотека (Спб. 1875). Т. 2; стр. 429—430.

345. *1624 г. Авг. 29-го.* Царская грамота Верхотурскимъ воеводамъ: о строеніи новаго острога въ Верхотурьѣ. Русская Историческая Библіотека (Спб. 1875). Т. 2; стр. 427—429.

346. *1624 г. Сент. 19-го.* Богомольная царская грамота Тобольскому митрополиту Кипріану: о бракосочетаніи государя съ княжною Маріею Долгорукою. Акты Археографической Экспедиціи. Т. 3 (1636); стр. 221—222.

347. *1624 г. Окт. 2-го.* Двѣ окружныя грамоты (въ спискѣ) государя царя Михаила Федоровича и патріарха Филарета, Тобольскому и Сибирскому архіепископу Кипріану: объ отправленіи благодарственнаго молебствія, по случаю бракосочетанія государя съ княжною Маріею Владиміровною, дочерью боярина князя Владиміра Тимофеевича Долгорукаго и о присылкѣ для поздравленія высочайшей четы священниковъ и старцевъ съ иконами и дарами. Съ приложеніемъ образца, какъ молиться за царицу. Собраніе государственныхъ грамотъ и договоровъ. Ч. 3. Москва. 1822; стр. 270—273.

348. *1624 г. Дек. 23-го.* Копія съ грамоты Михаила Федоровича, архіепископу Сибирскому и Тобольскому Кипріяну: о посылкѣ церковныхъ принадлежностей, во вновь построенный храмъ въ Кузнецкомъ острогѣ. Томскія губ. вѣд. 1860. № 46.

349. *1625—1626 г.* Росписной списокъ города Мангазеи. Русская Историческая Библіотека (Спб. 1875). Т. 2; стр. 430—433.

350. *1625 г. въ Февралѣ.* Окружная грамота (въ спискѣ) государя царя Михаила Федоровича въ Турінскій острогъ, воеводѣ Ивану Баклановскому, извѣстительная: о

сдѣланіи новой государственной печати съ отмѣною противъ прежней и о будущемъ печатаніи оною, съ 25-го Марта царскихъ грамотъ, наказовъ и подорожныхъ. Собраніе государственныхъ грамотъ и договоровъ. Ч. 3. Москва. 1822; стр. 274—275.

351. *1625 г. Марта 15-го, Іюля 9-го и 17-го.* 1) Царская грамота: о исправленіи Потребника. 2) Грамота Тобольскому архіепископу Макарію: о боярскомъ сынѣ Низовцовѣ. 3) Память Сибирскому архіепископу Макарію: о управленіи епархіею.— Описаніе Государственнаго архива Старыхъ Дѣлъ. Москва. 1850; стр. 261—267.

352. *1625 г. Апр.* Челобитная боярина князя Юрія Сулешева, на сына боярскаго Низовцова: о томъ, что при христосываньи съ нимъ поцѣловалъ его не въ губы, а въ руку. — Распросныя рѣчи Низовцова. Русская Историческая Библіотека (Спб. 1884). Т. 8; стр. 327—331.

353. *1625 г. Авг. 24-го.* Царская грамота Верхотурскому воеводѣ князю Пожарскому: о построеніи въ Верхотурьѣ новаго острога. Историческіе акты, изд. Археографическою Коммиссіею (1841). Т. 3; стр. 223—224.

354. *1625 г. Окт. 13-го.* Царская грамота Верхотурскому воеводѣ кн. Пожарскому: о высылкѣ въ Москву, ѣхавшаго оттуда въ Тобольскъ протопопа и объ оказавшихся у него подозрительныхъ корняхъ. Историческіе акты, изд. Археографическою Коммиссіею (1841). Т. 3; стр. 224—225.

355. *1625 г. Окт. 31-го.* Царская грамота Верхотурскому воеводѣ кн. Пожарскому: о новомъ размежеваніи земель и отводѣ ихъ. Историческіе акты, изд. Археографическою Коммиссіею (1841). Т. 3; стр. 225—227.

356. *1626 г. Мартъ.* Отписка (въ спискѣ) Сибирскаго и Тобольскаго, архіепископа Макарія, въ Туринскій острогъ, воеводѣ Ивану Баклановскому: о присланной къ государю царю Михаилу Федоровичу и патріарху Филарету отъ персидскаго шаха Аббаса ризѣ Господней и о бывшихъ отъ оной исцѣленіяхъ недужныхъ. Собраніе государственныхъ грамотъ и договоровъ. Ч. 3. Москва. 1822; стр. 290—292.

357. *1626 г. Мая 8-го—Дек. 5-го.* Осмотръ Тобольскимъ казацкимъ головою Грозою Ивановымъ и Дмитріемъ Черкасовымъ, мѣстности около Ямыша озера, для строенія острога. Отписка царю Тобольскаго воеводы по этому предмету. Русская Историческая Библіотека (Спб. 1884). Т. 8; стр. 335—343.

358. *1626 г. Мая 9-го.* Челобитная Ильи Власьева: о бытіи ему въ Тобольскѣ таможеннымъ подъячимъ по прежнему царскому указу. Русская Историческая Библіотека (Спб. 1884). Т. 8; стр. 331—335.

359. *1626 г. ранѣе 28-го Мая.* Отписка Тюменскаго воеводы: о непмѣніи въ Тюмени ручныхъ пищалей для раздачи, за отсутствіемъ служилыхъ людей, гулящимъ людямъ, на случай прихода калмыцкихъ пословъ и военныхъ людей. Русская Историческая Библіотека (Спб. 1884). Т. 8; стр. 343—344.

360. *1626 г. въ Іюнѣ.* О службѣ въ Сибири боярина князя Юрія Сулешева. Русская Историческая Библіотека (Спб. 1884). Т. 8; стр. 349—258.

361. *1626 г. Іюня 5-го.* Челобитная дѣтей боярскихъ: объ отпускѣ ихъ изъ Тобольска въ Москву, вслѣдствіе притѣсненія отъ архіепископа Макарія. Русская Историческая Библіотека (Спб. 1884). Т. 8; стр. 344—348.

362. *1626 г. Іюня 5-го.* Челобитная бывшаго, при Сибирскомъ архіепископѣ Кипріанѣ, казначея Саватія: объ увольненіи его отъ этой должности и отпускѣ на житье въ Хутынскій монастырь. Русская Историческая Библіотека (Спб. 1884). Т. 8; стр. 348—349.

363. *1626 послѣ 20-го Іюня.* Дѣло о священникѣ Іаковѣ, зарѣзавшемъ строителя Никольскаго монастыря и о Тобольскомъ казакѣ, передавшемъ ему траву, орѣхи и пѣнку морскія. Русская Историческая Библіотека (Спб. 1884). Т. 8; стр. 358—362.

364. *1626 г. Іюня 25-го.* Царская грамота Верхотурскому воеводѣ кн. Пожар-

скому: о предписаніи торговцамъ ѣздить въ Лозвинскую, Сосвинскую и Вагринскую волости, для продажи хлѣба вогуличамъ. Историческіе акты, изд. Археографическою Коммиссіею (1841) Т. 3; стр. 234—235.

365. *1626 г. въ Іюлѣ — 1627 г. Іюля 12-го.* Отписка Тобольскихъ воеводъ: о сдѣланныхъ ими распоряженіяхъ, чтобы нѣмецкіе люди, ни водянымъ ни сухимъ путемъ, не прошли въ Сибирь. Русская Историческая Библіотека (Спб. 1884). Т. 8; стр. 363—376.

366. *1626 г. ранѣе 16-го Іюля.* Отписка Тобольскихъ воеводъ: о посылкѣ ими служилыхъ людей и татаръ къ Ямышу озеру, для осмотра мѣстности, чтобы поставить острогъ. Русская Историческая Библіотека (Спб. 1884). Т. 8; стр. 376—378.

367. *1626 г. ранѣе 16-го Іюля.* Отписка Сибирскаго архіепископа Макарія: объ учиненіи священнику Василію «смиренія» за его предосудительный поступокъ во время обѣда, у Березовскаго воеводы князя Козловскаго. Русская Историческая Библіотека (Спб. 1884). Т. 8; стр. 378—383.

368. *1626 г. ранѣе Ноября 15-го.* Отписка Андрея Дубенскаго, посланная въ Красный Яръ: для поставленія острога: о задержкѣ въ этомъ дѣлѣ. Русская Историческая Библіотека (Спб. 1884). Т. 8; стр. 387—388.

369. *1626 г. ранѣе Ноября 15-го.* Отмѣтка Тобольскихъ воеводъ: о убійствѣ крестьянами Ницинской слободы прикащика Степана Молчанова, и о сдѣланныхъ ими, воеводами, по этому случаю распоряженіяхъ. Русская Историческая Библіотека (Спб. 1884). Т. 8; стр 388—400.

370. *1626 г. Ноября 15-го.* Отписка Тобольскихъ воеводъ: о посылкѣ ими въ Москву переписныхъ книгъ церковному строенію, денежной казнѣ, пашеннымъ землямъ, сѣнным покосамъ, рыбнымъ ловлямъ и пр., принадлежащимъ архіепископскому дому. Русская Историческая Библіотека (Спб. 1884). Т. 8; стр. 384—387.

371. *1626 г. ранѣе Дек. 4-го.* Отписка Тобольскихъ воеводъ: о набѣгахъ калмыковъ на Тару и его уѣздъ. Русская Историческая Библіотека (Спб. 1884). Т. 8; стр. 400—410.

372. *1626 г. ранѣе Дек. 4-го.* Отписка Тобольскихъ воеводъ: о посылкѣ ими къ воеводамъ всѣхъ Сибирскихъ городовъ указа, касательно составленія чертежей разстояній между городами и острогами. Русская Историческая Библіотека (Спб. 1884). Т. 8; стр. 410—412.

373. *1626 г. ранѣе Дек. 4-го.* Отписка Тобольскихъ воеводъ съ препровожденіемъ росписи тюремнымъ сидѣльцамъ въ Тобольскѣ, Томскѣ, Тюмени, Березовѣ, Нарымскомъ острогѣ и Сургутѣ. Русская Историческая Библіотека (Спб. 1884). Т. 8; стр. 413—418.

374. *1626 г. ранѣе Дек. 4 го.* Отписка Тобольскимъ воеводъ: о количествѣ добытой соли на Ямышѣ озерѣ; о числѣ вновь устроенныхъ пашенныхъ крестьянъ, количествѣ денежнаго дохода, поступающаго въ казну. Русская Историческая Библіотека (Спб. 1884). Т. 8; стр. 419—423.

375. *1626 г. Дек. 15-го.* Грамота Тобольскимъ воеводамъ: о возвращеніи архіепископу Макарію убытковъ, понесенныхъ имъ при хозяйственныхъ постройкахъ. Русская Историческая Библіотека (Спб. 1884). Т. 8; стр. 424—425.

376. *1626 г. Дек. 18-го.* Указъ о добываніи слюды по рѣкѣ Иртышу и о доставленіи оной въ Москву. Русская Историческая Библіотека (Спб. 1884). Т. 8; стр. 426—428.

377. *Около 1627 г.* Обыскныя рѣчи Тарскихъ всякаго званія людей: о неправильной переписи ясачныхъ людей, сдѣланной Михаиломъ Байкошинымъ и подъячимъ Ерофеевымъ. Русская Историческая Библіотека (Спб. 1884). Т. 8; стр. 505—507.

378. *Около 1627 г.* Роспись волостей въ Тарскомъ уѣздѣ, съ показаніемъ количества ясачныхъ людей и платимаго ими ясака. Русская Историческая Библіотека (Спб. 1884). Т. 8; стр. 429—435.

379. *Около 1627 г.* Челобитная Кузнецкихъ служилыхъ людей, иноземцевъ: о крещеніи ихъ въ православную вѣру. Рус-

ская Историческая Библіотека (Спб. 1884). Т. 8; стр. 428—429.

380. *1627 г. Янв. 3-го.* Грамота Тобольскихъ воеводъ: объ учиненіи справки о татаринѣ, посаженномъ безвинно въ тюрьму, и о доставленіи этой справки въ приказъ Казанскаго дворца. Русская Историческая Библіотека (Спб. 1884). Т. 8; стр. 436—438.

381. *1627 г. Янв 12-го.* Царская грамота Верхотурскому воеводѣ кн. Пожарскому: о заготовленіи въ Верхотурьѣ судовъ. Историческіе акты, изд. Археографическою Коммиссіею (1841). Т. 3; стр. 235—237.

382. *1627 г. ранѣе 16-го Янв.* Отписка Тарскаго воеводы: о сношеніяхъ съ калмыцкимъ Табытаемъ тайшею. Русская Историческая Библіотека (Спб. 1884). Т. 8; стр. 438—444.

383. *1627 г. ранѣе 17-го Марта.* Отписка Тюменскихъ воеводъ, съ приложеніемъ челобитной служилыхъ людей на Тюменскихъ священниковъ, отказавшихся приложить вмѣсто ихъ руки, къ обыскнымъ рѣчамъ, по дѣлу о ложномъ на нихъ, служилыхъ людей, доносѣ атамана Ивана Воинова. Русская Историческая Библіотека (Спб. 1884). Т. 8; стр. 444—449.

384. *1627 г. Марта 17-го.* Грамота Тобольскимъ воеводамъ: о запрещеніи торговымъ людямъ проѣзжать изъ Сибири съ товарами мимо Ижемской и Устьцелемской слободокъ, съ цѣлью не платить пошлинъ. Русская Историч. Библіотека (Спб. 1884). Т. 8; стр. 449—451.

385. *1627 г. въ Апр.* Челобитная игумена Спасскаго монастыря Исаіи: о назначеніи ему игуменскаго оклада. Русская Историческая Библіотека (Спб. 1884). Т. 8; стр. 460—461.

386. *1627 г. ранѣе Апр. 27-го.* Отписка Тобольскихъ воеводъ: о походѣ Барабинской волости ясачныхъ людей на калмыковъ. Русская Историческая Библіотека (Спб. 1884). Т. 8; стр. 158—160.

387. *1627 г. ранѣе 27-го Апр.* Отписка Тобольскихъ воеводъ: о сдѣланномъ имъ строгомъ запрещеніи торговать въ Сибири табакомъ. Русская Историческая Библіотека (Спб. 1884). Т. 8; стр. 451—453.

388. *1627 г. ранѣе 27-го Апр.* Отписка Тобольскаго воеводы: о количествѣ хлѣбныхъ запасовъ въ Сибирскихъ городахъ. Русская Историческая Библіотека (Спб. 1884). Т. 8; стр. 453—458.

389. *1627 г. Мая 10-го.* Грамота Тобольскихъ воеводъ: объ увеличеніи отпуска церковнаго вина, ладона и воска, для церквей въ Тарѣ. Русская Историческая Библіотека (Спб. 1884). Т. 8; стр. 462—463.

390. *1627 г. Іюля.* Грамота царя и великаго князя Михаила Федоровича на Верхотурье, воеводѣ кн. Семену Никитичу Гагарину да подъячему Петру Максимову: о гостинномъ дворѣ. Временникъ Общества Исторіи и Древностей Россійскихъ. Кн. 25; стр. 10—12. Тоже, въ Описаніи Сибирскаго царства, Г. Ф. Миллера. Спб. 1787; стр. 275—277.

391. *1627 г. ранѣе 2-го Авг.* Отписка Тюменскаго воеводы Петра Пушкина: о принятіи имъ города отъ прежнихъ воеводъ, о числѣ служилыхъ людей въ городѣ и сколько изъ нихъ посылается въ другія мѣста на разныя службы. Русская Историческая Библіотека (Спб. 1884). Т. 8; стр. 464—467.

392. *1627 г. ранѣе 27-го Авг.* Отписка Кузнецкаго воеводы: о томъ, что живущій въ Кузнецкомъ острогѣ священникъ отказывается крестить инородцевъ, желающихъ принять христіанскую вѣру. Русская Историческая Библіотека (Спб. 1884). Т. 8; стр. 467—471.

393. *1627 г. ранѣе 27-го Авг.* Отписка Кузнецкаго воеводы: о неимѣніи мѣста около острога, чтобы устроить государ. пашню. Русская Историческая Библіотека (Спб. 1884). Т. 8; стр. 471—472.

394. *1627 г. ранѣе 27-го Авг.* Отписка Кузнецкаго воеводы: о покореніи новыхъ землицъ и о сборѣ ясака съ жителей оныхъ. Русская Историческая Библіотека (Спб. 1884). Т. 8; стр. 472—477.

395. *1627 г. ранѣе 27-го Авг.* Отписка Кузнецкаго воеводы: о бѣглыхъ служилыхъ людяхъ. Распросныя рѣчи бѣглыхъ служилыхъ людей и пашенныхъ крестьянъ. Рус-

ская Историческая Библіотека (Спб. 1884). Т. 8; стр. 477—489.

396. *1627 г. Сент. 21-го.* Докладная выписка: о неправильномъ распредѣленіи ясака на Тарскихъ ясачныхъ людяхъ. Русская Историческая Библіотека (Спб. 1884). Т. 8; стр. 490—494.

397. *1627 г. Окт. 23-го.* Грамота Тобольскихъ воеводъ, по поводу неправильной переписи Тарскихъ ясачныхъ людей, учиненной сыномъ боярскимъ Байкошинымъ и подъячимъ Ерофеевымъ. Русская Историческая Библіотека (Спб. 1884). Т. 8; стр. 494—499.

398. *1627 г. Окт. 25-го.* Царская грамота Верхотурскому воеводѣ кн. Гагарину: о непритѣсненіи старцевъ Верхотурскаго Никольскаго монастыря. Историческіе акты, изд. Археографическою Коммиссіею (1841). Т. 3; стр. 239—241.

399. *1627 г. Дек. 1-го.* Окружная грамота (въ спискѣ) гусударя царя Михаила Федоровича, въ Сибирь на Верхотурье, воеводѣ князю Семену Гагарину: о повсемѣстномъ собираніи и преданіи огню, напечатанныхъ въ Литвѣ, учительскомъ евангеліи архіепископа Кирила Транквиліона Ставровецкаго и другихъ книгъ его же сочиненія, наполненныхъ ученіемъ еретическимъ, съ строжайшимъ впредь запрещеніемъ покупать ихъ и ими пользоваться. Собраніе государственныхъ грамотъ и договоровъ. Ч. 3. Москва. 1822; стр. 298—299.

400. *1627 г. ранѣе 24-го Дек.* Отписка Тобольскихъ воеводъ, съ сообщеніемъ свѣдѣній, полученныхъ отъ Тарскихъ воеводъ: о непріязненныхъ дѣйствіяхъ калмыковъ и о посылкѣ изъ Тобольска въ Тару, по этому случаю, на помощь служилыхъ людей съ порохомъ и свинцомъ. Русская Историческая Библіотека (Спб. 1884). Т. 8; стр. 499—505.

401. *1628 г. ранѣе 18-го Янв.* Отписка Тарскихъ воеводъ: о затруднительномъ положеніи ясачныхъ людей, вслѣдствіе неправильнаго обложенія ихъ ясакомъ. Русская Историческая Библіотека. Т. 8 (Спб. 1884); стр. 507—508.

402. *1628 г. Янв. 18-го.* Отписка Тарскимъ воеводамъ: о безуспѣшности переговоровъ съ калмыками, относительно возвращенія, взятыхъ ими въ Тарскихъ волостяхъ въ плѣнъ, ясачныхъ людей съ ихъ имуществомъ. Русская Историческая Библіотека. Т. 8 (Спб. 1884); стр. 510—513.

403. *1628 г. Февр.* Челобитная Тюменьскихъ конныхъ казаковъ атамана Ивана Воинова, съ жалобою на атамана пѣшихъ казаковъ, Пріѣзжаго Рязанова, распускающаго о немъ ложные слухи съ цѣлью взять его мѣсто и о выдачѣ ему Воинову царской грамоты на должность атамана. Русская Историческая Библіотека. Т. 8 (Спб. 1884); стр. 514—516.

404. *1628 г. ранѣе Марта 14-го.* Отписка Тюменскаго воеводы съ препровожденіемъ челобитья ясачныхъ татаръ: о защитѣ ихъ отъ калмыковъ. Т. 8 (Спб. 1884); стр. 516—519.

405. *1628 г. Марта 31-го.* Царская грамота Верхотурскому воеводѣ кн. Гагарину: о полученіи въ приказѣ Казанскаго дворца, отправленнаго изъ Верхотурья ясачнаго сбора. Историческіе акты. изд. Археографическою Коммиссіею. 1841 (Т. 3); стр. 249—251.

406. *1628 г. ранѣе 7-го Апр.* Отписка Тарскихъ воеводъ: о значительной недоимкѣ накопившейся на ясачныхъ людяхъ за прошедшіе годы. Русская Историческая Библіотека. Т. 8 (Спб. 1884); стр. 519—522.

407. *1628 г. Апр. 7-го—Авг. 31-го.* Отписка Тарскихъ воеводъ: о необходимости поставить острогъ на Омскомъ устьѣ, для защиты отъ набѣговъ калмыковъ на Тарскія ясачныя волости. Отвѣтная грамота на эту отписку. Русская Историческая Библіотека. Т. 8 (Спб. 1884); стр. 522—527.

408. *1628 г. Мая 6-го.* Грамота Тобольскихъ воеводъ: о посылкѣ въ Тару служилыхъ людей для обереганія отъ нападенія калмыковъ. Русская Историческая Библіотека. Т. 8 (Спб. 1884); стр. 527—529.

409. *1628 г. Мая 19-го.* Челобитная Кузнецкаго коннаго казака: о дачѣ подводы подъ колоколъ въ Преображенскую церковь.

Русская Историческая Библіотека. Т. 8 (Спб. 1884); стр. 529—530.

410. *1628 г. Іюля 17-го.* Грамота Тобольскимъ воеводамъ: объ устроеніи мельницъ на рѣкѣ Тарѣ и другихъ рѣкахъ. Русская Историческая Библіотека. Т. 8 (Спб. 1884); стр. 530—533.

411. *1628 г. ранѣе 23-го Авг.* Отписка Кузнецкаго воеводы: объ опасности, угрожающей острогу отъ калмыковъ и о бѣгствѣ изъ острога опальныхъ черкасъ, подговорившихъ къ побѣгу и пашенныхъ крестьянъ. Русская Историческая Библіотека. Т. 8 (Спб. 1884); стр. 533—535.

412. *1628 г. Сент. 21-го.* Царская грамота Верхотурскому воеводѣ кн. С. Гагарину: объ отборѣ и покупкѣ у частныхъ людей винныхъ судовъ кубовъ и прудъ. Историческіе акты, изд. Археографическою Коммиссіею. 1841 (Т. 3); стр. 251—252.

413. *1628 г. ранѣе 30-го Сент.* Отписка Тобольскихъ воеводъ: о томъ, что Кумандинскіе волостные ясачные люди убили 4-хъ человѣкъ служилыхъ людей и о поимкѣ двоихъ изъ убійцъ. Русская Историческая Библіотека. Т. 8 (Спб. 1884); стр. 536—538.

414. *1628 г. ранѣе 30-го Сент.* Отписка Тобольскихъ воеводъ о томъ, что Томскіе казаки отказались идти на службу въ Кузнецкій острогъ, вслѣдствіе невыдачи имъ жалованіе и что ни въ Томскѣ, ни въ Тобольскѣ для выдачи жалованья денегъ нѣтъ. Русская Историческая Библіотека. Т. 8 (Спб. 1884); стр. 539—541.

415. *1628 г. ранѣе 30-го Сент.* Отписка Тобольскихъ воеводъ: о сношеніяхъ съ Тарскими воеводами, по поводу непріязненныхъ дѣйствій русскихъ ясачныхъ людей и татаръ съ калмыками, вопреки государева указа жить съ послѣдними мирно. Русская Историческая Библіотека. Т. 8 (Спб. 1884); стр. 541—559.

416. *1628 г. Окт. 31-го.* Грамота Тобольскимъ воеводамъ: объ учиненіи казни казацкой женѣ, зарѣзавшей мужа. Русская Историческая Библіотека. Т. 8 (Спб. 1884); стр. 560—562.

417. *1629 г. Янв. 9-го.* Царская грамота Верхотурскому воеводѣ С. Гагарину: о полученіи въ Москвѣ Сибирской ясачной и поминочной рухляди. Историческіе акты, изд. Археографическою Коммиссіею (1841). Т. 3; стр. 280—281.

418. *1629 г. ранѣе 10-го Янв.* Отписка Тюменскаго воеводы: о набѣгахъ калмыковъ на ясачныхъ татаръ. Русская Историческая Библіотека. Т. 8 (Спб. 1884); стр. 563—565.

419. *1629 г. послѣ 28-го Января.* Челобитная Тюменскихъ пашенныхъ крестьянъ: объ отпускѣ изъ Сольвычегодска въ Сибирь его родственниковъ, посаженныхъ тамошнимъ воеводою въ тюрьму. Русская Историческая Библіотека. Т. 8 (Спб. 1884); стр. 565—566.

420. *1629* г. *Янв. 31-го.* Наказъ (въ спискѣ), данный государемъ Михаиломъ Федоровичемъ воеводѣ Архипу Акинфову: о принятіи ему новопостроеннаго Андреемъ Дубенскимъ въ Сибири въ Качинской землѣ, на рѣкѣ Енисеѣ Красноярскаго острога и о сборѣ ясака съ живущихъ въ томъ краю народовъ. Собраніе государственныхъ грамотъ и договоровъ. Ч. 3. Москва. 1822; стр. 299—304.

421. *1629 г. въ Апр.* Отписка (въ спискѣ) Сибирскаго и Тобольскаго архіепископа Макарія въ Туринскій острогъ воеводѣ Афанасію Зубову: извѣстительная о рожденіи государю царю Михаилу Федоровичу сына цесаревича Алексѣя. Собраніе государственныхъ грамотъ и договоровъ. Ч. 3. Москва. 1822; стр. 304—306.

422. *1629 г. ранѣе 11-го Апр.* Отписка Тобольскихъ воеводъ: о томъ, что Барабинскіе татары измѣнили государю и, предавши сожженію свои юрты, откочевали прочь. Русская Историческая Библіотека. Т. 8 (Спб. 1884); стр. 576—579.

423. *1629 г. ранѣе 18-го Апр.* Челобитная Тарскихъ служилыхъ людей и татаръ: о денежномъ и хлѣбномъ жалованьи, при чемъ описываютъ трудности службы и свою бѣдность. Русская Историческая Библіотека. Т. 8 (Спб. 1884); стр. 566—575.

424. *1629 г. ранѣе 18-го Апр.* Отписка Тарскихъ воеводъ: о бѣглыхъ пашенныхъ крестьянахъ. Русская Историческая Библіотека. Т. 8 (Спб. 1884); стр. 579—581.

425. *1629 г. Мая 17-го.* Челобитная Павлика Костелецкаго: о приверстаніи его въ дѣти боярскіе за службы его отца и его самаго. Русская Историческая Библіотека. Т. 8 (Спб. 1884); стр. 581—588.

426. *1629 г. ранѣе 30-го Іюля.* Отписка Тюменскаго воеводы: о челобитьѣ Ленскихъ и другихъ татаръ, чтобы ихъ освободить отъ ямской гоньбы.—Челобитная татаръ. Русская Историческая Библіотека. Т. 8 (Спб. 1884); стр. 588—596.

427. *1629 г. послѣ 1-го Окт.* Отписка Кузнецкаго воеводы: о томъ, что ясачные люди нѣкоторыхъ волостей отложились и ясака не платятъ. Русская Историческая Библіотека. Т. 8 (Спб. 1884); стр. 596—599.

428. *1629 г. ранѣе 6-го Окт.* Отписка Кузнецкаго воеводы: о посылкѣ служилыхъ людей въ двѣ новыя волости, жители коихъ не платятъ ясака. Русская Историческая Библіотека. Т. 8 (Спб. 1884); стр. 599—601.

429. *1629 г. Окт. 15-го.* Отписка Тобольскихъ воеводъ: о распоряженіяхъ, какія были сдѣланы по доставленію въ Кузнецкій острогъ бѣжавшихъ оттуда служилыхъ людей и пашенныхъ крестьянъ. Русская Историческая Библіотека. Т. 8 (Спб. 1884); стр. 601—606.

430. *1629 г. Окт. 15-го.* Отписка Тобольскихъ воеводъ: о несостоявшейся посылкѣ гонцовъ къ Барабинскому князцу, по случаю прибытія къ нему калмыцкаго царевича. Русская Историческая Библіотека. Т. 8 (Спб. 1884); стр. 606—609.

431. *1629 г. Окт. 22-го.* Челобитная черницы Вознесенскаго дѣвичьяго монастыря Софьи: о дачѣ подводы женѣ убитаго въ Тарѣ сына ея, для пріѣзда изъ Сибири въ Москву съ дѣтьми. Русская Историческая Библіотека. Т. 8 (Спб. 1884), стр. 559—560.

432. *1629 г. прежде 15-го Ноября.* Челобитная конныхъ казаковъ: о дозволеніи взять въ Сибирь ихъ женъ. Русская Историческая Библіотека. Т. 8 (Спб. 1884); стр. 609—610.

433. *1629 г. ранѣе 12-го Дек.* Отписка Тарскаго воеводы: о вѣстяхъ про калмыковъ. Русская Историческая Библіотека. Т. 8 (Спб. 1884); стр. 610—611.

434. *1629 г. ранѣе 12-го Дек.* Отписка Тобольскихъ воеводъ: о мѣрахъ, какія они принимали по случаю измѣны Барабинской и другихъ волостей татаръ. Русская Историческая Библіотека. Т. 8 (Спб. 1884): стр. 611—619.

435. *1629 г. ранѣе 12-го Дек.* Отписка Тарскихъ воеводъ: о заслугахъ сына боярскаго Воина Дементьева. Русская Историческая Библіотека. Т. 8 (Спб. 1884); стр. 620—621.

436. *1629 г. Дек. 16-го.* Царская грамота Чердынскому воеводѣ Сарычу Линеву: о предоставленіи двухлѣтней льготы въ податяхъ и повинностяхъ крестьянамъ Вилгорецкаго и Искорскаго погостовъ. Историческіе акты, изд. Археографическою Коммиссіею (1841). Т. 3; стр. 287—288.

437. *1630 г. ранѣе 22-го Янв.* Отписка Тюменскаго воеводы: объ устроеніи имъ мельницъ на рѣкѣ Камыкѣ. Русская Историческая Библіотека. Т. 8 (Спб. 1884); стр. 621—625.

438. *1630 г. ранѣе 22-го Янв.* Отписка Тюменскаго воеводы: о починкѣ въ городѣ острожныхъ укрѣпленій. Русская Историческая Библіотека. Т. 8 (Спб. 1884); стр. 625—626.

439. *1630 г. Янв. 22-го.* Отписка Тюменскаго воеводы: о количествѣ денежныхъ доходовъ въ Тюмени, собраныхъ въ 1629 г. Русская Историческая Библіотека. Т. 8 (Спб. 1884); стр. 626—627.

440. *1630 г. Янв. 22-го.* Отписка Тюменскаго воеводы: о количествѣ хлѣбныхъ запасовъ, оставшихся въ наличности къ 1630 г. Русская Историческая Библіотека. Т. 8 (Спб. 1884); стр. 627—629.

441. *1630 г. ранѣе 25-го Марта—Апр.* Объ устройствѣ ямской гоньбы въ Тюмени. Русская Историческая Библіотека. Т. 8. (Спб. 1884); стр. 630—653.

442. *1630 г. Апр. 27-го.* Наказъ боярскому сыну Ильѣ Бакшееву, назначенному головою Тюменскихъ юртовскихъ и захребетныхъ татаръ. Русская Историческая Библіотека. Т. 8 (Спб. 1884); стр. 653—658.

443. *1630 г. Авг. 31-го.* Челобитная десятника конныхъ казаковъ: о приверстаніи его въ атаманы за его службу. Русская Историческая Библіотека. Т. 8 (Спб. 1884); стр. 658—663.

444. *1630 г. ранѣе 9-го Окт.* Отписка въ Сибирскій приказъ Тобольскихъ воеводъ: о причинахъ значительныхъ недоимокъ ясака съ ясачныхъ людей Тарскаго уѣзда, съ препровожденіемъ перечня обыскныхъ рѣчей по этому предмету. Русская Историческая Библіотека. Т. 8 (Спб. 1884); стр. 663—671.

445. *1630 г. Окт. 9-го.* Отписка Тобольскихъ воеводъ: о сдѣланныхъ ими распоряженіяхъ по случаю измѣны Тарскихъ юртовскихъ и волостныхъ татаръ и кочевья калмыковъ близко Тары. Русская Историческая Библіотека. Т. 8 (Спб. 1884); стр. 671—683.

446. *Въ концѣ 1630 г.* Отписка Тобольскихъ воеводъ: объ ожидаемой ими присылки изъ Тары, для распроса князца Тунуской волости Якши Маметка, жившаго нѣкоторое время у измѣнниковъ калмыковъ и отпущеннаго ими. Русская Историческая Библіотека. Т. 8 (Спб. 1884); стр. 684—687.

447. *1631 г. Ноября 7-го.* Царская грамота Верхотурскому воеводѣ Федору Бояшеву: объ опредѣленіи къ нему въ товарищи подьячаго Втораго Шестакова, и о производствѣ ему денежнаго и хлѣбнаго жалованья. Историческіе акты, изд. Археографическою Коммиссіею. 1841 (Т. 3); стр. 310—312.

448. *1632 г. Мая 25-го и Сент. 25-го.* Царскія грамоты Верхотурскаго воеводы съ извѣщеніемъ о посылкѣ изъ Казани 1,500 руб. на подмогу крестьянамъ, переселяемымъ изъ Верхотурскаго уѣзда въ Томскій, Енисейскій и Красноярскій остроги и 20,453 р. на разные расходы. Русская Историческая Библіотека (Спб. 1875). Т. 2; стр. 506—510.

449. *1632 г. послѣ Авг.* Царская грамота Верхотурскому воеводѣ Федору Бояшеву: о сыскѣ бѣглыхъ ясачныхъ людей. Историческіе акты, изд. Археографическою Коммиссіею (1841). Т. 3; стр. 312—314.

450. *1632 г. Сент.—Окт.* Отписка Тобольскаго воеводы кн. Федора Телятевскаго Верхотурскому воеводѣ Федору Бояшеву: о повелѣніи Верхотурскимъ жителямъ, чтобы они калмыцкихъ ясырей приводили въ съѣзжую избу, не крестили и не продавали ихъ, и пр. Историческіе акты, изд. Археографическою Коммиссіею (1841). Т. 3; стр. 314—315.

451. *1632 г. Окт. 31-го.* Царская грамота Верхотурскому воеводѣ Федору Бояшеву: о выборѣ и отсылкѣ крестьянъ въ Томскій городъ и другіе близлежащіе остроги. Историческіе акты, изд. Археографическою Коммиссіею (1841). Т. 3; стр. 314—318.

452. *1632 г. въ Ноябрѣ.* Отписка (въ спискѣ) Сибирскаго и Тобольскаго архіепископа Макарія на Верхотурье воеводѣ Федору Бояшеву извѣстительная: о начавшейся войнѣ съ Польскимъ королемъ Владиславомъ. Собраніе государственныхъ грамотъ и договоровъ. Ч. 3. Москва. 1822; стр. 333.

453. *1632 г. Ноября 16-го—1633 г. Янв. 24-го.* Царскія грамоты воеводѣ Федору Бояшеву: 1) о двухъ старцахъ, посланныхъ изъ Соловецкаго монастыря на жительство въ Сибирскіе монастыри; 2 и 3) о дачѣ подводъ и провожатыхъ отъ Верхотурья до Туринскаго острога подъ колодниковъ русскихъ и литовскихъ людей, взятыхъ на бояхъ и сосланныхъ въ Сибирскіе остроги. Русская Историческая Библіотека (Спб. 1875). Т. 2; стр. 525—531.

454. *1633 г. Апр. 10-го.* Царская грамота Тюменскому воеводѣ Ивану Милюкову: о посылкѣ къ нему изъ Москвы прибавочнаго жалованья для раздачи Тюменскимъ служилымъ людямъ въ награду за успѣшныя дѣйствія ихъ противъ калмыковъ. Рус-

ская Историческая Библіотека (Спб. 1875). Т. 2; стр. 531—533.

455. *1633 г. Авг.* Отписка (въ спискѣ) Сибирскаго и Тобольскаго архіепископа Макарія, въ Мангазею, воеводѣ Григорію Орлову извѣстительная: о рожденіи государю царю Михаилу Федоровичу сына царевича Ивана. Собраніе государственныхъ грамотъ и договоровъ. Ч. 3. Москва. 1822; стр. 339—340.

456. *1633 г. Сент. 2-го.* Окружная грамота (въ спискѣ) государя царя Михаила Федоровича, въ Туринскъ, воеводѣ Лукіану Полтеву: о повсемѣстномъ наборѣ съ каждыхъ 150 четвертей земли по одному человѣку, для отсылки на службу подъ Смоленскъ, объ освобожденіи отъ сей повинности отдаленныхъ городовъ съ платою по 20 р. за каждаго даточнаго человѣка. Собраніе государственныхъ грамотъ и договоровъ. Ч. 3. Москва. 1822; стр. 340—341.

457. *1633 г. Окт. — Дек.* Царская грамота Верхотурскому воеводѣ Даніилу Милославскому: о непритѣсненіи ясачныхъ башкирцевъ въ сборѣ ясака. Историческіе акты, изд. Археографическою Коммиссіею. 1841 (Т. 3); стр. 325.

458. *1633 г. Ноября 30-го.* Царская грамота Верхотурскому воеводѣ: о количествѣ недоборнаго ясака за прошлые годы, и объ учиненіи по сему предмету розыска. Русская Историческая Библіотека (Спб. 1875). Т. 2; стр. 536—539.

459. *1634 г. прежде Іюня.* Царская грамота Чердынскому воеводѣ Ильѣ Стрѣшневу: о приборѣ въ пашенные крестьяне гулящихъ людей. Историческіе акты, изд. Археографическою Коммиссіею (1841). Т. 3; стр. 325—326.

460. *1635 г.* Челобитная новокрещеннаго остяка: о готовящемся бунтѣ у остяковъ. Описаніе Сибирскаго царства, Г. Ф. Миллера. Спб. 1787; стр. 250—251.

461. *1634 г. Іюля 29-го.* Царская грамота Верхотурскому воеводѣ Даніилу Милославскому: о сборѣ доимочнаго ясака. Историческіе акты, изд. Археографическою Коммиссіею (1841). Т. 3; стр. 326—328.

462. *1635 г.* Докладъ царю Михаилу Федоровичу: о посольствѣ Якова Тухачевскаго къ Алтынъ-хану (Чжуньгарскому). Русскій Вѣстникъ. 1842. Т. 6; стр. 60—62.

463. *1635 г. Янв. 17-го* и *Февр. 25-го.* Царскія грамоты Вологодскому архіепископу Варлааму: о посылкѣ изъ Вологодской епархіи въ Сибирскіе города архимандрита, іеромонаховъ и священниковъ на службу. Русская Историческая Библіотека (Спб. 1875). Т. 2; стр. 582—596.

464. *1635 г. Февр. 21-го—Іюня 9-го.* Царскія грамоты Верхотурскому воеводѣ Ивану Еропкину: 1) о посылкѣ 1,500 самоваловъ для разсылки въ Сибирскіе города и 2) объ отпускѣ изъ Верхотурья въ Тобольскъ Федора Скрябина съ новоприборными ямскими охотниками. Русская Историческая Библіотека. 1875. Т. 2; стр. 759—762.

465. *1635 г. въ Мартѣ.* Царская грамота Верхотурскому воеводѣ Даніилу Милославскому и дьяку Ивану Селетцыну: объ оказаніи содѣйствія таможенному и заставному головѣ Даніилу Обросьеву, въ осмотрѣ людей, ѣдущихъ въ Сибирь и изъ Сибири въ Россію и пр., съ прописаніемъ даннаго ему наказа. Историческіе акты, изд. Археографическою Коммиссіею. 1841. (Т. 3); стр. 335—342.

466. *1635 г. Іюня 18-го.* Царская грамота Верхотурскому воеводѣ Ивану Еропкину, съ подтвержденіемъ, чтобы Верхотурскіе ясачные люди приносили въ ясачный платежъ соболи съ хвостами, а лисицы съ лапами, и о наказаніи кнутомъ тѣхъ пашенныхъ крестьянъ, которые выжигаютъ лѣса. Русская Историческая Библіотека (Спб. 1875). Т. 2; стр. 764—766.

467. *1635 г. Іюля 25-го.* Царская грамота Тимофею Шушерину: о томъ, чтобы онъ поспѣшилъ доставить въ Тобольскъ 140 человѣкъ иноземцевъ, взятыхъ въ Нижнемъ-Новгородѣ. Русская Историческая Библіотека (Спб. 1875). Т. 2; стр. 762—763.

468. *Послѣ 1635 г.* Челобитная Нарынскаго воеводы М. Т. Хлопова: о перенесеніи Нарымскаго острога. Описаніе Сибирскаго царства, Г. Ф. Миллера. Спб. 1787; стр. 251—253.

469. *1636 г. Марта 11-го — Мая 12-го.* Царскія грамоты Тюменскому воеводѣ Ивану Львову: 1) о совмѣстномъ дѣйствіи съ Тобольскими служилыми людьми противъ калмыковъ; 2) о дачѣ жалованья Тюменскимъ служилымъ людямъ на покупку лошадей и о принятіи предосторожностей противъ нападеній калмыковъ и татаръ. Русская Историческая Библіотека (Спб. 1875). Т. 2; стр. 544—551.

470. *1636 г. Марта 31-го.* Царская грамота Верхотурскому воеводѣ Ив. Еропкину: о выдѣлѣ въ казну у пашенныхъ крестьянъ хлѣба и о раздачѣ пустопорожнихъ земель, желающимъ взять ихъ во владѣніе. Историческіе акты, изд. Археографическою Коммиссіею. 1841 (Т. 3); стр. 347—348.

471. *1636 г. прежде Іюня.* Царская грамота Верхотурскому воеводѣ Ивану Еропкину: о запрещеніи ясачнымъ людямъ играть зернью. Историческіе акты, изд. Археографическою Коммиссіею (1841). Т. 3; стр. 348.

472. *1637 г. Февр. 2-го.* Отписка Верхотурскаго воеводы Еропкина и Селетцына къ Христофору Федорову: о даваніи подводъ изъ Чердыни въ Верхотурье крестьянамъ, переселяющимся туда на мѣсто выбывшихъ съ государевой пашни въ Томскъ. Акты Археографической Экспедиціи. Т. 3 (1836): стр. 405—406.

473. *1637 г. Февр. 11-го.* Царская грамота Чердынскому воеводѣ Богдану Комынину: о закупкѣ хлѣба въ Чердыни и Соли Камской, для Сибирскихъ отпусковъ, объ отправленіи его въ Верхотурье и объ учрежденіи по дорогамъ къ Чердыни заставъ, для отвращенія тайнаго провоза хлѣба и другихъ товаровъ. Историческіе акты, изд. Археографическою Коммиссіею. 1841 (Т. 3); стр. 351—352.

474. *1637 г. Сент. 11-го.* Челобитная Прокофія Соковнина на Тобольскаго сына боярскаго Меньшова Ремезова и на бывшихъ съ нимъ служилыхъ людей: въ нападеніи ихъ на него съ намѣреніемъ ограбить. Русская Историческая Библіотека (Спб. 1875). Т. 2; стр. 766—768.

475. *1638 г. Май.* Паспортъ или проѣзжая грамота, данная Хабарову, при отправленіи его въ Енисейскъ на Лену. Журналъ для чтенія воспитанникамъ военно-учебныхъ заведеній. 1840. Т. 27. № 105; стр. 54.

476. *1638 г. Авг. 6-го.* Наказъ стольнику Петру Головину и дьяку Ефиму Филатову, посланнымъ въ Сибирь на рѣку Лену, для строенія острога и приведенія въ русское подданство Сибирскихъ инородцевъ. Русская Историческая Библіотека (Спб. 1875). Т. 2; стр. 961—972.

477. *1638 г. Дек. 30-го.* О назначеніи въ Сибирь воеводъ. Записная книга Московскаго стола. Русская Историческая Библіотека. 1886. Т. 10; стр. 133—134.

478. *1639 г. Выписки* изъ бумагъ Якутскаго архива: объ открытіи и завоеваніи русскими рѣки Амура. Московскій Телеграфъ. 1832. Т. 43. № 2; стр. 266—274 и № 3; стр. 420—433.

Путешествія Томскихъ казаковъ Перфильева и Бахтеярова въ 1639 г.—Подвиги письменнаго головы Василія Пояркова.

479. *1639 г.* Царская грамота Верхотурскому воеводѣ Воину Корсакову: о препровожденіи въ Тобольскъ ссыльныхъ, отправленныхъ изъ Москвы и Нижняго-Новгорода съ сыномъ боярскимъ Резановымъ. Историческіе акты, изд. Археографическою Коммиссіею. 1841 (Т. 3); стр. 360—361.

480. *1639—1640 г.* Дѣло объ отправленіи въ Ленскіе острожки воеводами стольниковъ Петра Головина и Матвѣя Глѣбова. Дополненія къ историческимъ актамъ, изд. Археографическою Коммиссіею (1846). Т. 2; стр. 164—172.

481. *1639—1643 г.* I. Роспись кому имянемъ и за какую вину какое наказаніе было съ пріѣзду въ Тоболескъ воеводъ князя Петра Ивановича Пронскова, да Федора Ивановича Ловчикова, да дьяковъ Ивана Трофимова да Ондрѣя Галкина. II. Да съ пріѣзду жъ воеводы князя П. И. Пронскова съ товарищи выписано, а съ приводныхъ же дѣлъ хто именно и какіе люди и съ чѣмъ въ приводѣ были. Сообщеніе М. А. Липинскаго. Изъ рукописей Е. В. Барсова.

Чтенія въ Обществѣ Исторіи и Древностей Россійскихъ. 1883. № 1 (стр. 1—41).

482. *1639 г. Іюля 9-го.* Наказъ Енисейскаго воеводы Никифора Веревкина казачьему пятидесятнику Семену Родюкону, отправляющемуся на рѣку Олекму для ясачнаго сбора. Дополненія къ историческимъ актамъ, изд. Археографическою Коммиссіею (1846). Т. 2; стр. 160—164.

483. *1639 г. Сент. 19-го.* Царская грамота въ Пермь Великую: о сборѣ соболей вогульскаго ясака сполна, съ пупками и хвостами. Акты Археографической Экспедиціи. Т. 3 (1836); стр. 1639.

484. *1639 г. Сент. 25-го.* Царская грамота Верхотурскому воеводѣ Воину Корсакову: о постройкѣ въ Верхотурьѣ житницъ для государственныхъ хлѣбныхъ запасовъ. Историческіе акты, изд. Археографическою Коммиссіею. 1841 (Т. 3); стр. 363—364.

485. *1639 г. въ Ноябрѣ.* Отписка Ленскихъ воеводъ Петра Головина съ товарищами: о разборѣ и оцѣнкѣ ясачной и десятинной соболиной казны, собранной на Вилюѣ, и о погромленіи тунгусами на зимовьяхъ русскихъ промышленныхъ людей. Дополненія къ историческимъ актамъ, изд Археографическою Коммиссіею (1846). Т. 2; стр. 229—231.

486. *1639 г. Дек. 17-го.* Царская грамота въ Пермь Великую: о приписке Обвинскихъ и Ильвинскихъ становъ къ Чердыни, по денежнымъ доходамъ и Сибирскимъ отпускамъ. Акты Археографической Экспедиціи. Т. 3. (1836); стр. 434—436.

487. *1639 г. Дек. 21-го.* Память Енисейскаго воеводы Никифора Веревкина Ленскаго острога воеводамъ Петру Головину и Матвѣю Глѣбову: о походѣ сына боярскаго Парфена Ходырева на Томскихъ казаковъ, пограбившихъ Сыланскую, Батулинскую и Тацкую волости. Дополненія къ историческимъ актамъ, изд. Археографическою Коммиссіею (1846). Т. 1; стр. 231—234.

488. *До 1640 г. Мая 24-го (3).* Списокъ съ грамоты Нектарія, архіепископа Сибирскаго и Тобольскаго. Съ предисловіемъ *Л. П.* Русскій Архивъ. 1873. № 9; стр. 1770—1782.

489. *1640—1641 г.* Отписка Ленскихъ воеводъ Петра Головина и Матвѣя Глѣбова съ распросными рѣчами Постника Иванова и Прокопья Лазарева, бывшихъ на р. Индигиркѣ и Янгѣ для ясачнаго сбора и открытія новыхъ земель. Дополненія къ историческимъ актамъ, изд. Археографическою Коммиссіею (1846). Т. 2; стр. 241—243.

490. *1640—1641 г.* Росписаніе рѣкъ: a) отъ Енисейска до Ленской переволоки, и b) впадающихъ въ Лену, отъ рѣки Куты до Ленскихъ верховьевъ и пр. Дополненія къ историческимъ актамъ, изд. Археографическою Коммиссіею (1846). Т. 2; стр. 243—248.

491. *1640—1643 г.* Отписка Ленскаго воеводы Петра Головина съ товарищами: объ осмотрѣ мѣстъ, удобныхъ подъ пашни и сѣнокосы по рѣкѣ Ленѣ. Дополненія къ историческимъ актамъ, изд. Археографическою Коммиссіею (1846). Т. 2; стр. 248—249.

492. *1640 г.* Отрывокъ наказной памяти, данной стольникомъ и воеводою Головинымъ. Описаніе документовъ и бумагъ, хранящ. въ Москов. Архивѣ Минист. Юстиціи, кн. 6; стр. 34—35.

493. *1640 г.* Проѣзжія грамоты. Томскія губ. вѣд. 1865. № 10; стр. 4—9, № 11; стр. 3—5. № 20—21; стр. 1—4.

494. *1640 г. въ Янв.* Царская грамота Чердынскому воеводѣ Дорофею Остафьеву: о содержаніи въ Чердынѣ, подъ стражею, Монгольскихъ пословъ, отпускѣ имъ кормовыхъ денегъ и дозволеніи имъ продавать привезенныхъ царю въ подарокъ соболей и роспись означеннымъ подаркамъ. Историческіе акты, изд. Археографическою Коммиссіею. 1841 (Т. 3); стр. 364—365.

495. *1640 г. Янв. 17-го.* Царская грамота Верхотурскому воеводѣ Воину Корсакову: о поверстаніи въ земскихъ повинностяхъ съ Невьянскими, Тагильскими и Ницынскими крестьянами Верхотурскихъ подгородныхъ крестьянъ. Историческіе акты, изд. Археографическою Коммиссіею (1841). Т. 3; стр. 365—366.

496. *1640 г. Февр. 25-го.* Память Енисейскому казачьему атаману Осипу Галкину. Акты, относ. до юридич. быта древней Россіи (1864). Т. 2; стр. 690—691.

497. *1640 г. Мая 23-го.* Челобитная Енисейскихъ служилыхъ людей: о трудностяхъ и скудости въ продовольствіи, претерпѣнныхъ ими во время похода на рѣку Лену и объ освобожденіи ихъ отъ обязанностей строить суда для отправленія людей и казенныхъ припасовъ въ Ленскіе острожки. Дополненія къ историческимъ актамъ, изд. Археографическою Коммиссіею (1846). Т. 2; стр. 172—174.

498. *1640 г. Мая 30-го.* Проѣзжая торговому человѣку Василію Гусенникову и прикащику Якункѣ Козмину. Акты, относ до юридич. быта древней Россіи (1884). Т. 3; стр. 80—81.

499. *1640 г. Іюня.* Отписка сына боярскаго Воина Шахова Тобольскимъ воеводамъ кн. Мих. Темкину-Ростовскому и Андрею Волынскому: о посылкѣ, собраннаго имъ на рѣкѣ Вилюѣ, ясака и о пріемѣ присланныхъ изъ Тобольска денегъ. для раздачи въ жалованье служивымъ людямъ. Дополненія къ историческимъ актамъ, изд. Археографическою Коммиссіею (1846). Т. 2; стр. 234—235.

500. *1640 г. прежде 5-го Іюня.* Царская грамота Верхотурскому воеводѣ Воину Корсакову: о запрещеніи Верхотурскимъ оброчнымъ крестьянамъ переселяться, изъ льготы, на новыя пашенныя мѣста и пр. Историческіе акты, изд. Археографическою Коммиссіею (1841). Т. 3; стр. 367—370.

501. *1640 г. послѣ 1-го Сент.* Отписка Ленскихъ воеводъ Петра Головина съ товарищами: о пріѣздѣ ихъ на Ленскій волокъ и о сдѣланныхъ ими распоряженіяхъ по сбору ясачныхъ и другихъ предметовъ. Дополненія къ историческимъ актамъ, изд. Археографическою Коммиссіею (1846). Т. 2; стр. 238—240.

502. *1640 г. Сент. 4-го.* Наказная память Тобольскому казачьему десятнику Оникіеву. Описаніе документовъ и бумагъ, хранящ. въ Москов. Архивѣ Минист. Юстиціи. Кн. 6; стр. 31—33.

503. *1640 г. Сент. 8-го.* Наказная память казачьему пятидесятнику Мартыну Васильеву, посланному вверхъ по Илиму рѣкѣ. Описаніе документовъ и бумагъ, хранящ. въ Москов. Архивѣ Минист. Юстиціи. Кн. 6; стр. 29—31.

504. *1640 г. Сент. 17-го.* Распросныя рѣчи Енисейскаго служиваго человѣка Прокопья Козлова, бывшаго въ посылкѣ, на рѣкѣ Ленѣ и на Байкалѣ, для ясачнаго сбора и открытія новыхъ земель. Дополненія къ историческимъ актамъ, изд. Археографическою Коммиссіею (1846). Т. 2; стр. 240.

505. *1640 г. Окт. 12-го.* Откупная на торговыя бани (на Илимскомъ и на Ленскомъ волоку). Акты, относ. до историч. быта древней Россіи (1864). Т. 2; стр. 577.

506. *1640 г. послѣ 12-го Ноября.* Доѣздная память письменнаго головы Еналѣя Бахтеярова съ товарищами: о досмотрѣ соляныхъ источниковъ въ прибережьяхъ рѣки Илима. Дополненія къ историческимъ актамъ, изд. Археографическою Коммиссіею (1846). Т. 2; стр. 240—241.

507. *1641 г. Янв. 28-го.* Царская грамота Кузнецкому воеводѣ Дементію Кавтыреву: о наказаніи подъячаго за описку въ царскомъ титулѣ. Историческіе акты, изд. Археографическою Коммиссіею (1841). Т. 3; стр. 372.

508. *1641 г. Апр. 30-го.* Отписка служиваго человѣка Василія Власьева съ товарищами, Ленскимъ воеводамъ Петру Головину и Матвѣю Глѣбову: о походѣ ихъ вверхъ по Ленѣ, въ Братскую землю, и о приведеніи въ покорность тамошнихъ братскихъ людей и тунгусовъ. Дополненія къ историческимъ актамъ, изд. Археографическою Коммиссіею (1846). Т. 2; стр. 249—251.

509. *1641 г. Мая 7-го—Сент. 1-го.* Отписка Ленскихъ воеводъ Петра Головина и Матвѣя Глѣбова относительно пашенныхъ крестьянъ на рѣкѣ Ленѣ, Кутѣ и Илимѣ. Дополненія къ историческимъ актамъ, изд. Археографическою Коммиссіею (1846). Т. 2; стр. 252—254.

510. *1641 г. Мая 30-го.* Царская грамота Верхотурскому воеводѣ кн. Никифору Мещерскому: о покупкѣ на Верхотурьѣ хлѣба, на жалованье Сибирскимъ служплымъ людямъ, ружникамъ, оброчникамъ и пр. Историческіе акты, изд. Археографическою Коммиссіею (1841). Т. 3; стр. 372—373.

511. *1641 г. Іюля 21-го.* Распросныя рѣчи сына боярскаго Воина Шахова: о Вилюѣ рѣкѣ и о кочующихъ по ней якутовъ и тунгусовъ. Дополненія къ историческимъ актамъ, изд. Археографическою Коммиссіею (1846). Т. 2; стр. 254.

512. *1641 г. Авг. 25-го.* Царская грамота Кузнецкому воеводѣ Дементію Кавтыреву: о неисправности присланныхъ въ Москву ясачныхъ и кузнецкихъ книгъ. Историческіе акты, изд. Археографическою Коммиссіею 1841. (Т. 3); стр. 374—375.

513. *1641 г. Авг. 28-го.* Наказная память Ленскихъ воеводъ Петра Головина и Матвѣя Глѣбова, служивымъ людямъ Максиму Тѣлицыну съ товарищами, отправленнымъ на рѣку Юганду для ясачнаго сбора съ инородцевъ и открытія новыхъ земель. Дополненія къ историческимъ актамъ, изд. Археографическою Коммиссіею (1846); Т. 2; стр. 256—268.

514. *1641 г. Авг. 29-го.* Отписка пятидесятника Мартына Васильева съ товарищами Ленскимъ воеводамъ Петру Головину и Матвѣю Глѣбову: о походѣ ихъ къ верховьямъ Лены. Дополненія къ историческимъ актамъ, изд. Археографическою Коммиссіею (1846). Т. 2; стр. 254—256.

515. *1641 г. прежде Сент.* Отписка Ленскихъ воеводъ Петра Головина и Матвѣя Глѣбова: о пріискахъ служивыми людьми новыхъ земель по рѣкамъ Витиму, Цыпирю и пр., и о слухахъ про инородцевъ, обитающихъ по Шилкѣ на границахъ Китайскаго государства. Дополненія къ историческимъ актамъ, изд. Археографическою Коммиссіею (1846). Т. 2; стр. 258—261.

516. *1641 г. Сент. 26-го.* Распросныя рѣчи служивымъ людямъ Осипа Федорова, Кирила Никонова и Якова Кулебакина: о построеніи острожка на Ленѣ, близь рѣки Куленги, и о приведеніи въ подданство и положеніе въ ясакъ тамошнихъ инородцевъ. Дополненія къ историческимъ актамъ, изд. Археографическою Коммиссіею (1846). Т. 2; стр. 261—262.

517. *1641 г. Окт. 6-го.* Царская грамота Верхотурскому воеводѣ кн. Никифору Мещерскому: о содержаніи подъ стражею на Верхотурьѣ кн. Матвѣя Великопермскаго. Историческіе акты, изд. Археографическою Коммиссіею (1841). Т. 3; стр. 376—378.

518. *1642 г.* Наказная память десятнику Елисѣю Бузѣ, отправляющемуся на рѣку Индигирку: для открытія рѣки Нерочи, впадающей въ Сѣверный Океанъ. Дополненія къ историческимъ актамъ, изд. Археографическою Коммиссіею (1846). Т. 2; стр. 262.

519. *1642 г. Мая 30-го.* Царская грамота Кузнецкому воеводѣ Дементію Кавтыреву: о приведеніи въ повиновеніе князька Айдарка и улусныхъ людей Телесской волости и о взятіи означеннаго князька сына его въ аманаты. Историческіе акты, изд. Археографическою Коммиссіею (1841). Т. 3; стр. 379—380.

520. *1642 г. Іюля 31 го.* Наказная память Ленскихъ воеводъ служивымъ людямъ, отправляющимся на рѣку Оленекъ: для пріиска новыхъ земель и приведенія въ подданство тамошнихъ инородцевъ. Дополненія къ историческимъ актамъ, изд. Археографическою Коммиссіею (1846). Т. 2; стр. 262—264.

521. *1642 г. Авг. 18-го.* Царская грамота Верхотурскому подьячему Семену Свягину: о дозволеніи отпустить въ Москву для погребенія тѣла княгини Мещерской, умершей въ Верхотурьѣ. Историческіе акты, изд. Археографическою Коммиссіею (1841). Т. 3; стр. 360.

522. *1642 г. Сент. 4-го.* Поручныя по крестьянахъ и посадскихъ людяхъ; поручная Анисима Мартемьянова по якутцкомъ парнѣ, именемъ Аргунѣйкѣ. Акты, относ. до юридич. быта древней Россіи (1864). Т. 2; стр. 785—786.

523. *1643 г. Янв. 18-го.* Царская грамота Верхотурскому воеводѣ князю Никифору Мещерскому: о посылкѣ въ бродов-

щики на Усольскій волокъ, вмѣсто пашенныхъ крестьянъ, ямскихъ охотниковъ. Историческіе акты, изд. Археографическою Коммиссіею (1841). Т. 3; стр. 380—381.

524. *1643 г. Февр. 22-го.* Царская грамота Верхотурскому воеводѣ князю Никифору Мещерскому: о наказаніи Троицкаго соборнаго священника Іакова за произнесеніе имъ во время пѣнія надъ чашею, за царское здоровье, неприличныхъ рѣчей. Историческіе акты, изд. Археографическою Коммиссіею (1841). Т. 3; стр. 381—382.

525. *1643 г. Іюня 19-го.* Царская грамота Верхотурскому воеводѣ князю Никифору Мещерскому: о взысканіи съ гостя Афанасья Балезина таможенныхъ пошлинъ, при привозѣ имъ въ Сибирь мѣновыхъ товаровъ. Историческіе акты, изд. Археографическою Коммиссіею (1841). Т. 3; стр. 389—390.

526. *1643 г. Іюля 15-го.* Инструкція письмянному головѣ Пояркову. (Изъ Якутскаго областнаго архива). Сообщ. *М. Шестаковъ.* Чтенія въ Обществѣ Исторіи и Древностей Россійскихъ. 1861. № 1; стр. 1—14.

527. *1643 г. Іюля 15-го.* Наказъ, данный Якутскимъ воеводою, стольникомъ П. П. Головинымъ, письмянному головѣ В. Д. Пояркову, отправленному изъ Якутскаго острога на рѣки Зію и Шилку: для сбора ясака, для привода въ подданство неясачныхъ людей и для пріисканія серебряной, мѣдной и свинцовой руды, а также хлѣба. Чтенія въ Обществѣ Исторіи и Древностей Россійскихъ. 1861. № 1.

528. *1644 г. (?)* Грамота Контайши Багатира къ царю Михаилу Федоровичу. Исторія Сибири, В. К. Андріевича (Спб. 1889). Ч. 1; стр. 211.

529. *1644 г. (Другая).* Грамота Контайши Багатира къ царю Михаилу Федоровичу. Исторія Сибири, В. К. Андріевича (Спб. 1889). Ч. 1; стр. 212.

530. *1644—1645 гг.* Грамота Ленскихъ воеводъ Василія Пушкина и Кирила Супонева: объ освобожденіи изъ тюремъ воеводскаго товарища Матвѣя Глѣбова, дьяка Еф. Филатова, также нѣкоторыхъ священнослужителей и другихъ лицъ, заключенныхъ подъ стражу, прежнимъ воеводою Петромъ Головинымъ и о произведеніи о томъ розысканія и распросныя рѣчи атамана Никифора Галкина и другихъ лицъ по сему же дѣлу. Дополненія къ историческимъ актамъ, изд. Археографическою Коммиссіею (1846). Т. 2; стр. 275—279.

531. *1644 г. Февр. 10-го.* Наказъ Ленскимъ или Якутскимъ воеводамъ Вас. Пушкину и Кирилу Супоневу и дьяку Петру Стешнину: объ управленіи тамошнимъ краемъ. Дополненія къ историческимъ актамъ, изд. Археографическою Коммиссіею (1846). Т. 2; стр. 261—275.

532. *1644 г. Сент. 30-го.* Наказная память Ленскимъ воеводамъ Василію Пушкину и Кирилѣ Супоневу, служилому человѣку Осипу Боярщинѣ съ товарищами: о сборѣ ясака съ тунгусовъ и о выдѣлѣ; въ казну, съ пахотныхъ служилыхъ людей и крестьянъ, десятиннаго хлѣба. Дополненія къ историческимъ актамъ, изд. Археографическою Коммиссіею (1846). Т. 2; стр. 175—180.

533. *1644 г. Дек. 18-го.* Царская грамота Верхотурскому Воеводѣ Максиму Стрѣшневу: о неотпускѣ изъ Верхотурской государевой казны и гонцовъ въ Соль Камскую, отъ 1-го Сент. до 1-го зимняго пути, а въ Туринскъ отъ 25-го Марта до вскрытія водъ. Историческіе акты, изд. Археографическою Коммиссіею (1841). Т. 3; стр. 393—395.

534. *1644 г. Дек. 19-го.* Память изъ Аптекарскаго въ Сибирскій приказъ: о выдачѣ докторамъ, аптекарямъ, окулисту, алхимисту, лекарямъ, переводчикамъ, вмѣсто денежнаго жалованья соболей и роспись означеннаго жалованья. Историческіе акты, изд. Археографическою Коммиссіею (1841). Т. 3; стр. 395—396.

535. *1645 г.* Архивный документъ. Доходы города Томска въ 1645 г. Изд. *Д. Кузнецовъ.* Томскія губ. вѣд. 1863. № 31.

536. *1645 г. въ Сент. — 1646 г. въ Янв.* Акты объ измѣнѣ Братскихъ инородцевъ, Икирежанъ и Супугаевъ, о разгромѣ улусовъ и о приведеніи ихъ въ покорность. Дополненія къ историческимъ актамъ, изд.

Археографическою Коммиссіею (1848). Т. 3; стр. 20—33.

537. *1645 г. Апр. 16-го.* Царская грамота Верхотурскому воеводѣ Максиму Стрѣшневу: о пріисках мѣдной руды. Историческіе акты, изд. Археографическою Коммиссіею. 1841. (Т. 3); стр. 403—404.

538. *1645 г. Іюля 6-го.* Царская грамота Верхотурскому воеводѣ Максиму Стрешневу: о досмотрѣ церковныхъ и другихъ зданій въ Верхотурскомъ Покровскомъ монастырѣ и о составленіи смѣты, во что станетъ починка монастырскихъ строеній. Историческіе акты, изд. Археографическою Коммиссіею (1841). Т. 3; стр. 407—408.

Царствованіе Алексѣя Михайловича

(съ 1645 г. Іюля 13-го по 1676 г. Января 29-го).

539. *1645 г. Іюля 20-го.* Окружная грамота (въ спискѣ) государя царя Алексѣя Михайловича на Верхотурье, воеводѣ Максиму Стрѣшневу, извѣстительная: о кончинѣ родителя его царя Михаила Федоровича и о восшествіи своемъ на Всероссійскій престолъ, съ предписаніемъ привести тамошнихъ жителей къ присягѣ на вѣрную службу государю. Собраніе государственныхъ грамотъ и договоровъ. Ч. 3. Москва. 1822; стр. 416—421.

540. *1645 г. Сент. 18-го.* Отписка воеводъ Василія Пушкина и Кирила Супонева и выписка изъ челобитной: о противозаконныхъ поступкахъ Якутскаго воеводы Петра Головина. Дополненія къ историческимъ актамъ, изд. Археографическою Коммиссіею (1848). Т. 3; стр. 33—37.

541. *1645 г. Сент. 18-го.* Отписка воеводъ Василія Пушкина и Кирила Супонева въ Сибирскій приказъ: о томъ, что за позднимъ отпускомъ изъ Енисейска, они не могутъ до закрытія рѣкъ прибыть въ Якутскъ и потому остались зимовать на Ленскомъ волокѣ. Дополненія къ историческимъ актамъ, изд. Археографическою Коммиссіею (1848). Т. 3; стр. 37—40.

542. *1645 г. Сент. 22-го.* Наказная память Якутскаго воеводы Петра Головина таможенному цѣловальнику Ивану Селетницыну. Дополненія къ историческимъ актамъ, изд. Археографическою Коммиссіею (1848). Т. 3; стр. 40—42.

543. *1645 г. въ Окт.* Отписка царю Верхотурскаго воеводы Стрѣшнева: о размежеваніи Верхотурскаго и Туринскаго уѣздовъ. Историческіе акты, изд. Археографическою Коммиссіею (1842). Т. 4; стр. 22—24.

544. *1645 г. Окт. 12-го.* Царская грамота Верхотурскому воеводѣ Максиму Стрѣшневу: о порядкѣ населенія Сибирскихъ слободъ пашенными крестьянами и о запрещеніи перезывать туда тяглыхъ и крѣпостныхъ людей изъ Поморскихъ городовъ. Историческіе акты, изд. Археографическою Коммиссіею (1842). Т. 4; стр. 19—20.

545. *1645 г. Окт. 23-го.* Память Верхотурскому воеводѣ Максиму Стрѣшневу, Ирбитской слободы прикащику Василію Муравьеву: о постройкѣ дощаниковъ, подъ хлѣбные запасы, для Сибирскихъ служилыхъ людей, ружниковъ и оброчниковъ. Акты историческіе, изд. Археографическою Коммиссіею (1842). Т. 4; стр. 21—22.

546. *1645 г. Дек. 4-го.* Царская грамота Верхотурскому воеводѣ Стрѣшневу: о пріискѣ мѣдной руды въ Верхотурскомъ уѣздѣ, съ назначеніемъ плавильщикамъ мѣсячныхъ окладовъ. Историческіе акты, изд. Археографическою Коммиссіею (1842). Т. 4; стр. 32.

547. *1646 г.* Царская грамота Верхотурскому воеводѣ Стрѣшневу: о запрещеніи сибирскимъ воеводамъ вѣдать торговыхъ и промышленныхъ людей въ проѣздахъ и пошлинахъ, мимо таможенныхъ головъ и цѣловальниковъ и о печатаніи указн. печатью мягкой рухляди сибирской въ казну съ ясачныхъ. Историческіе акты, изд. Археографическою Коммиссіею (1842). Т. 4; стр. 32—35.

548. *Между 1-го Сент. 1646 г. и 1-го Сент. 1647 г.* Отписка Тобольскаго воеводы Ивана Салтыкова Туринскому воеводѣ князю Петру Борятинскому: о посылкѣ Андрея Сѣкерина, для переписи въ Туринскомъ острогѣ и уѣздѣ русскихъ переселенцевъ, живущихъ въ закладчикахъ за отчин-

никами у посадскихъ людей и въ захребетникахъ у крестьянъ и ямщиковъ. Дополненія къ историческимъ актамъ, изд. Археографическою Коммиссіею (1848). Т. 3; стр. 65—68.

549. *1646 г. Янв. 3-го.* Грамота Енисейскаго воеводы Федора Уварова Енисейскимъ обывателямъ: построить на свой счетъ церковь въ башнѣ надъ острожными воротами. Дополненія къ историческимъ актамъ, изд. Археографическою Коммиссіею (1848). Т. 3; стр. 42—43.

550. *1646 г. Февр. 4-го.* Грамота Туринскаго таможеннаго головы Клементію Устинову: о завѣдываніи отпусками торговыхъ и промышленныхъ людей и сборомъ пошлинъ съ отвозныхъ товаровъ таможенныхъ головъ и цѣловальниковъ мимо Сибирскаго воеводы и приказныхъ людей. Дополненія къ историческимъ актамъ, изд. Археографическою Коммиссіею (1848). Т. 3; стр. 43—47.

551. *1646 г. Февр. 14-го.* Царская грамота Верхотурскому воеводѣ Стрѣшневу: о возобновленіи зданій въ Верхотурскомъ Покровскомъ дѣвичьемъ монастырѣ. Акты историческіе, изд. Археографическою Коммиссіею. 1842 (Т. 4); стр. 35—37.

552. *1646 г. Марта 17-го.* Грамота воеводъ Василія Пушкина и Кирила Супонева: о дозволеніи гостиной сотни Ивану Еремѣеву и Ярославскому посадскому человѣку Ивану Третьякову: вываривать селитру и продавать табакъ. Дополненія къ историческимъ актамъ, изд. Археографическою Коммиссіею (1848). Т. 3; стр. 47—48.

553. *1646 г. Марта 18-го.* Окружная грамота (въ спискѣ) государя царя Алексѣя Михайловича на Верхотурье, воеводѣ Максиму Стрѣшневу: о наложеніи новой прибавки пошлины на соль, объ оставленіи въ замѣну того, сбора стрѣлецкихъ и ямскихъ денегъ и объ исключительной во всѣхъ Сибирскихъ городахъ продажѣ табака отъ казны. Собраніе государственныхъ грамотъ и договоровъ. Ч. 3. Москва. 1822; стр. 422—425.

554. *1646 г. послѣ 12-го Іюня.* Акты о плаваніи письменнаго головы Василія Пояркова изъ Якутска въ Охотское море. Дополненія къ историческимъ актамъ, изд. Археографическою Коммиссіею (1848). Т. 3; стр. 50—60.

555. *1646 г. Ноября 14-го.* Отписка Енисейскаго воеводы Федора Уварова: объ обложеніи ясакомъ немирныхъ тунгусовъ и о постройкѣ острога при Байкалѣ, близъ устья Ангары. Дополненія къ историческимъ актамъ, изд. Археографическою Коммиссіею (1848). Т. 3; стр. 68—70.

556. *1646 г. Дек. 16-го.* Царская грамота Кузнецкому воеводѣ Афанасію Сытину: о предосторожностяхъ отъ набѣговъ на Кузнецкій острогъ бѣлыхъ колмаковъ. Историческіе акты, изд. Археографическою Коммиссіею (1842). Т. 4; стр. 48—49.

557. *1646 г. Дек. 23-го.* Отписка Тобольскаго воеводы Ив. Салтыкова Туринскому воеводѣ князю Петру Борятинскому: о запрещеніи Туринскимъ ямщикамъ пахать землю, отведенную для поселенцевъ Новой Туринской слободы. Дополненія къ историческимъ актамъ. изд. Археографическою Коммиссіею (1848). Т. 3; стр. 76—77.

558. *1647 г. Марта 10-го.* Наказъ Семену Объѣдову: объ отправленіи должности Пустозерскому воеводѣ. Дополненія къ историческимъ актамъ, изд. Археографическою Коммиссіею (1848). Т. 3; стр. 82—87.

559. *1647 г. Марта 31-го.* Царская грамота Верхотурскому воеводѣ Борису Дворянинову: о содѣйствіи лицамъ, опредѣленнымъ для надзора за Сибирскими соляными озерами, солянымъ пошлиннымъ сборомъ и продажею вина и табака. Историческіе акты, изд. Археографическою Коммиссіею. (1842). Т. 4; стр. 51—52.

560. *1647 г. Марта 31-го.* Грамота Якутскихъ воеводъ Василія Пушкина и Кирила Супонева: о посылкѣ торговыхъ людей гостинной сотнѣ Василія Подошевникова и Алексѣя Грудцына, въ Сибирь для сбора соляной пошлины, продажи табака и пр. Дополненія къ историческимъ актамъ, изд. Археографическою Коммиссіею (1848). Т. 3; стр. 98—99.

561. *1647 г. Апр. 20-го.* Распросныя рѣчи служилаго человѣка Михаила Стадухина: о рѣкахъ Колымѣ и Чюхчѣ, о живущихъ по нимъ инородцевъ и о неизвѣстномъ островѣ на Ледовитомъ океанѣ, близъ устья рѣки Колымы. Дополненія къ историческимъ актамъ, изд. Археографическою Коммиссіею (1848). Т. 3; стр. 99—100.

562. *1647 г. Мая 27-го.* Распросныя рѣчи промышленнаго человѣка Григорія Вижевцова и письменнаго головы Василія Пояркова: о пути изъ Якутска до рѣки Шилки и о живущихъ по ней иноземцевъ. Дополненія къ историческимъ актамъ, изд. Археографическою Коммиссіею (1848). Т. 3; стр. 102—104.

563. *1647 г. Авг. 25-го.* Отписка Томскаго воеводы князя Осипа Щербатова: о приведеніи въ Красноярскомъ острогѣ къ шерти Братскаго князца и подвѣдомственныхъ ему инородцевъ и о посылкѣ атамана Елисея Тюменцова, для построенія острога на рѣкѣ Удѣ. Дополненія къ историческимъ актамъ, изд. Археографическою Коммиссіею (1848). Т. 3; стр. 106—107.

564. *1647 г. Авг. 27-го.* Отписка Енисейскаго воеводы Федора Полибина: о состояніи Енисейскаго острога. Дополненія къ историческимъ актамъ, изд. Археографическою Коммиссіею (1848). Т. 3; стр. 108.

565. *1647 г. Сент. 29-го.* Отписка Енисейскаго воеводы Федора Полибина съ препровожденіемъ собраннаго съ Байкальскихъ инородцевъ ясака и подарковъ, поднесенныхъ Монгольскимъ князцамъ Туркаемъ Табуномъ, о приведеніи его къ шерти и пр. Дополненія къ историческимъ актамъ, изд. Археографическою Коммиссіею (1848). Т. 3; стр. 108—111.

566. *1648—1650 г.* Грамота Тюменскому воеводѣ Сильвестру Чоглокову и отписка ему же Тобольскаго воеводы Василія Шереметева относительно построенія на рѣкѣ Пышмѣ новой Бѣляковской слободы. Дополненія къ историческимъ актамъ, изд. Археографическою Коммиссіею (1848). Т. 3; стр. 152—153.

567. *1648 г. Янв. 10-го.* Грамота Якутскимъ воеводамъ Василію Пушкину и Кириллѣ Супоневу: о немедленномъ отпускѣ въ Москву прежнихъ Якутскихъ воеводъ Петра Головина и Матвѣя Глѣбова, дьяка Ефима Филатова и письменнаго головы Василія Пояркова и о высылкѣ другихъ людей, прикосновенныхъ къ сыскному дѣлу о злоупотребленіяхъ означенныхъ воеводъ. Дополненія къ историческимъ актамъ, изд. Археографическою Коммиссіею (1848). Т. 3; стр. 138—139.

568. *1648 г. въ Февр.* Отписка (въ спискѣ) Тобольскаго воеводы Ивана Салтыкова Туринскому воеводѣ Федору Шишкину: объ отмѣненіи прибавки пошлины на соль и сборѣ оной по прежнему, съ подтвержденіемъ о строжайшемъ надзорѣ за продажею табака отъ казны. Собраніе государственныхъ грамотъ и договоровъ. Ч. 3. Москва. 1822; стр. 435—437.

569. *1648 г. послѣ 17-го Февр.* Отписка Тобольскаго воеводы Ивана Салтыкова Туринскому воеводѣ Фед. Шишкину: объ отмѣнѣ новой пошлины на соль и о табачной продажѣ. Дополненіе къ историческимъ актамъ, изд. Археографическою Коммиссіею (1848). Т. 3; стр. 139—141.

570. *1648 г. Февр. 18-го.* Царская грамота Кузнецкому воеводѣ Афанасію Стрѣшневу: о пріемѣ въ казну ясачной мягкой рухляди и о скорѣйшемъ сборѣ ясака доимочнаго и поиночнаго. Историческіе акты, изд. Археографическою Коммиссіею (1842). Т. 4; стр. 53—54.

571. *1648 г. Апр. 28-го.* Грамота Березовскаго воеводы Михаила Ладыженскаго: о строеніи Березовскаго острога. Дополненія къ историческимъ актамъ, изд. Археографическою Коммиссіею (1848). Т. 3; стр. 146—148.

572. *1648 г. Іюля 8-го.* Царская грамота Верхотурскому воеводѣ Борису Дворянинову: о надѣленіи ямскихъ охотниковъ пашенными, выгонными, огородною и луговою землями... Историческіе акты, изд. Археографическою Коммиссіею (1842). Т. 4; стр. 54—55.

573. *1648 г. Іюля 9-го.* Царская грамота Верхотурскому воеводѣ Борису Дворянинову: о несобираніи выдѣльнаго хлѣба

съ пашенныхъ участковъ Верхотурскихъ ямскихъ охотниковъ. Историческіе акты, изд. Археографическою Коммиссіею (1842). Т. 4; стр. 56.

574. *1648 г. Авг. 30-го.* Царская грамота Кузнецкому воеводѣ Афанасію Сытину: о Телецкихъ атаманахъ. Историческіе акты, изд. Археографическою Коммиссіею (1842). Т. 4; стр. 58—59.

575. *1648 г. Авг. 30-го.* Царская грамота Кузнецкому воеводѣ Сытину: о переговорахъ съ черными колмаками, чтобъ они не чинили набѣговъ и грабежа въ ясачныхъ волостяхъ. Историческіе акты, изд. Археографическою Коммиссіею (1842). Т. 4; стр. 59—60.

576. *1648 г. Авг. 30-го.* Царская грамота Кузнецкому воеводѣ Сытину: о убѣжденіи пашенныхъ крестьянъ, чтобъ они дочерей и племянницъ своихъ выдавали замужъ за ссыльныхъ холостыхъ людей. Историческіе акты, изд. Археографическою Коммиссіею (1842). Т. 4; стр. 60—61.

577. *1648 г. Окт. 22-го.* Грамота (въ спискѣ) государя царя Алексѣя Михайловича въ Тобольскъ, воеводамъ боярину Ивану Салтыкову и стольнику Ивану Гагарину извѣстительная: о рожденіи ему государю сына царевича Дмитрія. Собраніе государственныхъ грамотъ и договоровъ. Ч 3. Москва. 1822; стр. 440.

578. *1648 г. въ Дек.* Отписка (въ спискѣ) воеводъ Ивана Салтыкова и князя Ивана Гагарина въ Мангазею Андрею Сѣкерину: о сожженіи повсемѣстно табака и о запрещеніи сѣять оный и продавать. Собраніе государственныхъ грамотъ и договоровъ. Ч. 3. Москва. 1822; стр. 443.

579. *1649 г. Марта.* Донесенія царю Алексѣю Михайловичу изъ Якутска: объ отправленіи Хабарова на Амуръ. Журналъ для чтенія воспитанникамъ военно-учебныхъ заведеній. 1840. Т. 27. № 105; стр. 62—63.

580. *1649 г. Марта 6-го—1651 г. въ Мат.* Акты: a) наказъ Якутскаго воеводы Дм. Францбекова опытовщику Ерофею Хабарову: о походѣ въ Даурскую землю; b) память его же Усть-Кутскому, Чечуйскому и Киренскому казачьимъ пятидесятникамъ: о вызовѣ охотниковъ, желающихъ вступить въ отрядъ Хабарова; c) грамота Даурскому царю Шамшакану, съ приглашеніемъ его и подвластныхъ ему князьковъ и улусныхъ людей вступить въ русское подданство и d) двѣ воеводскія отписи царю: объ отпускѣ Хабарова въ Даурію, о военныхъ его дѣйствіяхъ и взятіи съ жителей ясака. Историческіе акты, изд. Археографическою Коммиссіею (1842). Т. 4; стр. 67—77.

581. *1649 г. Марта 6-го.* Наставленіе или память, данная Хабарову изъ Якутска, при отправленіи его на Амуръ. Журналъ для чтенія воспитанникамъ военно-учебныхъ заведеній. 1840. Т. 27. № 105; стр. 54—60.

582. *1649 г. Марта 7-го.* Память или приказъ въ Усть-Кутскій острогъ: о дозволеніи Хабарову набирать охочихъ людей для его похода на Амуръ. Журналъ для чтенія воспитанникамъ военно-учебныхъ заведеній. 1840. Т. 27. № 105; стр. 60—61.

583. *1649 г. Марта 12-го.* Отписка Василія Юрьева Якутскимъ воеводамъ Василію Пушкину и Кириллѣ Супоневу: о посылкѣ изъ Тугирскаго зимовья на Шилку рѣку служилыхъ людей для развѣдыванія о тунгусахъ и даурахъ. Дополненіе къ историческимъ актамъ, изд. Археографическою Коммиссіею (1848). Т. 3; стр. 173—174.

584. *1649 г. Апр. 12-го.* Грамота Тюменскому воеводѣ Сильвестру Чоглокову: о защищеніи отъ насильствъ и притѣсненій служилыхъ татаръ Матмасовыхъ. Дополненія къ историческимъ актамъ, изд. Археографическою Коммиссіею (1848). Т. 3; стр. 174—175.

585. *1649 г. Апр. 20-го.* Грамота Якутскому воеводѣ Дмитрію Францбекову: о посылкѣ прибавочныхъ людей въ Новый Охотскій острожекъ и о наказаніи промышленнаго человѣка Федула Абакумова за убійство тунгузскаго князька Ковыря. Дополненія къ историческимъ актамъ, изд. Археографическою Коммиссіею (1848). Т. 3; стр. 175—176.

586. *1649 г. Мая 1-го.* Память приказнымъ людямъ Василію Сироткину и Ero-

фею Петрову: о принятіи мѣръ осторожности на случай внезапнаго нападенія остяковъ и самоѣдовъ на Мангазейскій острогъ. Дополненія къ историческимъ актамъ, изд. Археографическою Коммиссіею (1848). Т. 3; стр. 184.

587. *1649 г. Іюня 9-го—Сент. 1-го.* Челобитная Якутскимъ служилымъ людямъ Василія Бугра съ товарищами: о притѣсненіяхъ ихъ воеводою Василіемъ Пушкинымъ, съ испрашиваніемъ прощенія въ самовольномъ оставленіи ими Якутска и странствованіяхъ по рѣкѣ Ялѣ, Индигиркѣ и Колымѣ, для пріиска новыхъ земель и ясачнаго сбора съ инородцевъ. Дополненія къ историческимъ актамъ, изд. Археографическою Коммиссіею (1848). Т. 3; стр. 208—213.

588. *1649 г. Іюня 28-го.* Грамота Якутскому воеводѣ Дмитрію Францбекову: о защищеніи якутовъ отъ притѣсненій промышленныхъ людей и ясачныхъ сборщиковъ. Дополненія къ историческимъ актамъ, изд. Археографическою Коммиссіею (1848). Т. 3; стр. 214.

589. *1649 г. въ Іюлѣ.* Отписка Тобольскаго воеводы Василія Шереметева Верхотурскому воеводѣ Рафу Всеволожскому: о сборѣ въ казну выдѣльнаго хлѣба. Историческіе акты, изд. Археографическою Коммиссіею (1842). Т. 4; стр. 119—122.

590. *1649 г. Авг. 16-го.* Распросныя рѣчи служивыхъ людей Ульяна Степанова и Рычка Васильева: о пребываніи ихъ на службѣ въ Ангарскомъ острогѣ и о переходѣ, за недостаткомъ продовольствія, въ Баргузинскій острогъ, для соединенія съ головою Иваномъ Галкинымъ. Дополненія къ историческимъ актамъ, изд. Археографическою Коммиссіею (1848). Т. 3; стр. 220—221.

591. *1649 г. въ Сент.* Отписка Якутскаго воеводы Дмитрія Францбекова: о походѣ жильца Василія Нефедьева съ служивыми и промышленными людьми за рѣку Ангару: для приведенія въ покорность и наказанія за набѣгъ тамошнихъ инородцевъ. Дополненія къ историческимъ актамъ, изд. Археографическою Коммиссіею (1848). Т. 3; стр. 221—223.

592. *1649 г. Окт. 18-го.* Грамота Енисейскому воеводѣ Федору Полибину: о точномъ исполненіи прежней указной грамоты, касательно Сибирскихъ полоняниковъ и ясыря. Дополненія къ историческимъ актамъ, изд. Археографическою Коммиссіею (1848). Т. 3; стр. 223—224.

593. *1649 г. Окт. 20-го.* Грамота Якутскому воеводѣ Дмитрію Францбекову: о доставленіи свѣдѣній относительно Тобольскихъ служивыхъ людей, присланныхъ на службу въ Якутскій острогъ и о верстаніи на выбылыя мѣста ссыльныхъ, а не гулящихъ людей. Дополненія къ историческимъ актамъ, изд. Археографическою Коммиссіею (1848). Т. 3; стр. 224—225.

594. *1649 г. Дек. 13-го.* Память Верхотурскаго воеводы Рафа Всеволожскаго прикащику Ирбитской слободы Григорію Барыбину: о строгомъ соблюденіи, чтобъ служилые люди и крестьяне въ воскресные и праздничные дни ходили въ церковь, удалялись чародѣйствъ и пьянства и не заводили непристойныхъ игрищъ. Историческіе акты, изд. Археографическою Коммиссіею (1848). Т. 4; стр. 124—126.

595. *Въ концѣ 1649 г.* Отписка Тобольскаго воеводы Шереметева Верхотурскому воеводѣ Всеволожскому: о построеніи новаго Красноборскаго острога на рѣкѣ Исети и призывѣ туда на поселеніе гулящихъ людей. Историческіе акты, изд. Археографическою Коммиссіею (1842). Т. 4; стр. 126—127.

596. *1650 г.* Изъ дѣлъ Якутскаго архива. I. Донесеніе съ Анадыра рѣки промышленныхъ людей Дежнева и Семенова, воеводѣ Акинфіеву: о неблаговидныхъ поступкахъ служиваго человѣка Михайло Стадухина съ Чекчою. Сибирь. 1880. № 10.

597. *1650 г.* Грамота, данная для врученія ея черезъ Хабарова князю Лавкаю. Журналъ для чтенія воспитанникамъ военно-учебныхъ заведеній. 1840. Т. 27. № 105; стр. 66—70.

598. *1650 г.* Наставленіе Хабарову, при вторичномъ походѣ его на Амуръ. Журналъ для чтенія воспитанникамъ военно-учебныхъ заведеній. 1840. Т. 27. № 105; стр. 70—81.

599. *1650 г.* Грамота, данная изъ Якутска, для врученія ея черезъ Хабарова князю Богдою, послѣ перваго возвращенія Хабарова съ Амура. Журналъ для чтенія воспитанникамъ военно-учебныхъ заведеній. 1840. Т. 27. № 105; стр. 63—66.

600. *1650 г. (?) Наказъ* Байкову. Исторія Сибири, В. К. Андріевича (Спб. 1889). Ч. 1; стр. 213—214.

601. *1650 г. Янв. 19 го.* Грамота въ Сибирь, въ Илимскій острогъ, воеводѣ Тимофею Шушерину: о бывшемъ въ Москвѣ соборѣ для сочиненія новаго Уложенія и о посылкѣ къ нему двухъ печатныхъ онаго экземпляровъ. Полное собраніе Россійскихъ законовъ. Собраніе 1-е. Спб. 1830; стр. 223—224.

602. *1650 г. Янв. 19-го.* Окружная грамота (въ спискѣ) государя царя Алексѣя Михайловича, въ Сибирь въ Илимскій острогъ, воеводѣ Тимофею Шушерину: о бывшемъ въ Москвѣ соборѣ: для сочиненія новаго Уложенія и о посылкѣ къ нему двухъ печатныхъ онаго экземпляровъ. Собраніе государственныхъ грамотъ и договоровъ. Ч. 3. Москва. 1822; стр. 455—456.

603. *1650 г. въ Мартѣ.* Отписка Томскаго воеводы Михаила Волынскаго: о наказаніи торговою казнью воеводскаго товарища Ильи Бунакова. Дополненія къ историческимъ актамъ, изд. Археографическою Коммиссіею (1848). Т. 3; стр. 249—250.

604. *1650 г. Мая 26-го.* Отписка Якутскому воеводѣ Дмитрію Францбекову: о походѣ Ерофея Хабарова на рѣку Амуръ. Дополненія къ историческимъ актамъ, изд. Археографическою Коммиссіею (1848). Т. 3; стр. 258—260.

605. *1650 г. Окт. 25-го.* Окружная грамота (въ спискѣ) государя царя Алексѣя Михайловича, въ Сибирь въ Туринскій острогъ, воеводѣ Василію Кокореву: объ установленіи будущаго Филипова поста, всенароднаго молебствія и строжайшаго пощенія по случаю неурожаевъ, пожаровъ, скотскихъ падежей и другихъ общественныхъ бѣдствій. Собраніе государственныхъ грамотъ и договоровъ. Ч. 3. Москва 1822; стр. 458—460.

606. *1650 г. Окт. 28-го.* Окружная грамота (въ спискѣ) государя царя Алексѣя Михайловича, въ Туринскій острогъ, воеводѣ Василію Кокореву: о строжайшемъ подтвержденіи тамошнимъ жителямъ, чтобы они, какъ христіане, имѣли должное благоговѣйное почитаніе къ святымъ Божьимъ тайнамъ, носимымъ священниками изъ церкви въ домы, для пріобщенія больныхъ, подъ опасеніемъ заключенія въ монастырь на покаяніе. Собраніе государственныхъ грамотъ и договоровъ. Ч. 3. Москва. 1822; стр. 460—461.

607. *1651 г.* Поучительная грамота царя Алексѣя Михайловича въ Туринскъ: о божьемъ гнѣвѣ и объ учрежденіи поста. Русскій Вѣстникъ. 1811. Ч. 13. № 1; стр. 56—71.

Извлеченіе изъ грамоты съ толкованіемъ ея.

608. *1651 г.* Допросы, сдѣланные Хабаровымъ даурцамъ, взятымъ въ плѣнъ, въ 1651 г. Журналъ для чтенія воспитанникамъ военно-учебныхъ заведеній. 1840. Т. 27. № 105; стр. 81—84.

608. *1651 г.* Донесеніе царю Алексѣю Михайловичу изъ Якутска: о подвигахъ Хабарова на Амурѣ. Журналъ для чтенія воспитанникамъ военно-учебныхъ заведеній. 1840. Т. 27. № 105; стр. 84—91.

609. *1651 г.* Грамота, посланная изъ Якутска, для передачи на Амуръ, царю Шамшакану. Журналъ для чтенія воспитанникамъ военно-учебныхъ заведеній. 1840. Т. 27. № 105; стр. 91—94.

610. *1651 г. въ Февр. и Марта 6-го.* Царская грамота Верхотурскому воеводѣ Рафу Всеволожскому: о возобновленіи въ Верхотурьѣ Покровскаго дѣвичьяго монастыря и о пожалованіи въ оный церковныхъ утварей и богослужебныхъ книгъ. Историческіе акты, изд. Археографическою Коммиссіею (1842). Т. 4; стр. 151—153.

611. *1651 г. Февр. 6-го.* Царская грамота Кузнецкому воеводѣ Федору Баскакову: о пожалованіи Мраскаго улуса татаръ Кунестея Изерекова князцемъ, а Карачая Ишлычакова улуснымъ ясауломъ за ихъ службу. Историческіе акты, изд. Археографическою Коммиссіею (1842). Т. 4; стр. 148.

612. *1651 г. Февр. 15-го.* Царская грамота Кузнецкому воеводѣ Баскакову: о принятіи мѣръ къ приведенію въ ясачное подданство Саянскихъ киштымовъ. Историческіе акты, изд. Археографическою Коммиссіею (1842). Т. 4; стр. 148—149.

613. *1651 г. послѣ 22-го Февр.* Отписка служиваго человѣка Андрея Горѣлова Якутскому воеводѣ Дмитрію Францбекову: о путешествіи его изъ Якутска до Уяндинскаго ясачнаго зимовья о пребываніи его въ означенномъ зимовьѣ. Дополненія къ историческимъ актамъ, изд. Археографическою Коммиссіею (1848). Т. 3; стр. 276—277.

614. *1651 послѣ 22-го Февр.* Отписка казачьяго десятника Ивана Тархова Якутскому воеводѣ Дмитрію Францбекову: о путешествіи его изъ Якутска до Индигирскаго острога. Дополненія къ историческимъ актамъ, изд. Археографическою Коммиссіею (1848). Т. 3; стр. 277—278.

615. *1651 г. въ Мартѣ.* Отписка служиваго человѣка Тимофея Булдакова: о плаваніи его по Ледовитому морю, о прибытіи на Колыму и о принятіи въ свое владѣніе Колымскаго ясачнаго зимовья. Дополненія къ историческимъ актамъ, изд. Археографическою Коммиссіею (1848). Т. 3; стр. 280—283.

616. *1651 г. въ Мартѣ.* Отписка служилаго человѣка Втораго Катаева Якутскому воеводѣ Дмитрію Францбекову: о службѣ его въ Индигирскомъ острожкѣ и о военныхъ дѣйствіяхъ противъ юкагиръ. Дополненія къ историческимъ актамъ, изд. Археографическою Коммиссіею (1848). Т. 3; стр, 283—285.

617. *1651 г. послѣ 11-го Марта.* Отписка казачьяго десятника Пантелея Мокрошубова Якутскому воеводѣ Дмитрію Францбекову: о путешествіи его изъ Якутска до Алазейскаго зимовья. Дополненія къ историческимъ актамъ, изд. Археографическою Коммиссіею (1848). Т. 3; стр. 279—280.

618. *1651 г. Марта 27-го.* Приговоръ воеводы Дм. Андр. Францбекова: о наказаніи за неявку четырехъ соболей. Акты, относ. до юридич. быта древней Россіи (1884). Т. 3; стр. 41—43.

619. *1651 г. Апр. 12-го—Авг. 6-го.* Приговоръ воеводы Дм. Андр. Францбекова: о наказаніи за лживый доносъ. Акты, относ. до юридич. быта дневней Россіи (1884). Т. 3; стр. 43—44.

620. *1651 г. послѣ 1-го Мая* Наказъ Якутскому воеводѣ Михаилу Лодыженскому: объ отправленіи имъ воеводской должности. Дополненія къ историческимъ актамъ, изд. Археографическою Коммиссіею (1848). Т. 3; стр. 287—317.

621. *1651 г. Мая 19-го—23-го.* Сказки по дѣламъ правительственнымъ и уднымъ: о бѣгствѣ изъ Якутскаго острога дьяка Петра Стенишина. Акты, относ. до юридич. быта древней Россіи. (1884). Т. 3; стр. 325—326.

622. *1651 г. въ началѣ Іюля.* Отписка Томскаго воеводы Михаила Волынскаго: о постройкѣ острога, при соединеніи рѣкъ Бія и Катуна. Дополненія къ историческимъ актамъ, изд. Археографическою Коммиссіею (1848). Т 3; стр. 319—320.

623. *1651 г. послѣ 14-го Іюля.* Челобитная Ленскихъ служивыхъ людей Ивана Афанасьева съ товарищами: о дачѣ имъ жалованья за службу на рѣкахъ Ульѣ и Охотѣ. Дополненія къ историческимъ актамъ, изд. Археографическою Коммиссіею (1848). Т. 3; стр. 320—321.

624. *1651 г. послѣ 15-го Іюля.* Акты: а) Челобитная служивыхъ людей Алексѣя Филинова съ товарищами: о дачѣ имъ жалованья за службу на Инѣ и Мотыхлеѣ. b) Послуж. списокъ о военныхъ дѣйствіяхъ означенныхъ людей противъ Сибирскихъ инородцевъ и с) Роспись пути отъ рѣки Охоты до рѣки Мотыхлея. Дополненія къ историческимъ актамъ, изд. Археографическою Коммиссію (1848). Т. 3; стр. 322—325.

625. *1651 г. въ Сент.* Отписка Тюменскаго воеводы Ивана Веригина: о разореніи Сибирскими татарами новаго Исетскаго монастыря. Дополненія къ историческимъ актамъ, изд. Археографическою Коммиссіею (1848). Т. 3; стр. 328—330.

626. *1651 г. Окт. 26-го.* Распоряженіе царя Алексѣя Михайловича, по поводу бывшаго голода въ 1651 г. Сообщено *П. И. Ивановымъ*. Москвитянинъ. 1841. Ч. 3. № 5; стр. 177—178.

Царская грамота въ Сургутъ (Тобольской губ.), отъ 25 Окт. 7159 г., тамошнему воеводѣ кн. Кропоткину.

627. *1651 г. Окт. 28-го.* Достопамятная грамота царя Алексѣя Михайловича. (Изъ рукописи). Русскій Вѣстникъ. 1810. Ч. 12. № 11; стр. 35—56.

Государева грамота въ Туринскъ: о воздачѣ чести Св. Тайнамъ, проносимыхъ по улицамъ къ больнымъ. 7159 г. Окт. 28-го.

628. *1651 г. Дек. 29-го.* Царская грамота на Верхотурье, Василію Головину и головѣ Ивану Воейкову: о запрещеніи брать у Тюменскихъ татаръ для гонцевъ подводы. Акты историческіе, изд. Археографическою Коммиссіею (1841). Т. 2; стр. 10.

629. *1651 г. въ концѣ года.* Отписка Якутскаго воеводы Ивана Акинфова: о счетѣ служивыхъ людей, находящихся въ Якутскѣ и другихъ подвѣдомственныхъ ему остроговъ и зимовьевъ и о денежныхъ и хлѣбныхъ ихъ окладахъ. Дополненія къ историческимъ актамъ, изд. Археографическою Коммиссіею (1848). Т. 3; стр. 330—332.

630. *1652 г.* Проѣзжая грамота патріарха Никона, посланнаго въ Сибирь съ иконою Грузинской Богородицы. Дополненія къ историческимъ актамъ, изд. Археографическою Коммиссіею (1848). Т. 3; стр. 386—387.

631. *1652 г.* Поручная запись Сибирскаго казака. Русскій Вѣстникъ. 1842. Т. 6; стр. 13—15.

632. *1652 г. Марта 14-го.* Отписка служиваго человѣка Семена Епишева, Якутскому воеводѣ Дмитрію Фрайцбекову: о принятіи въ свое владѣніе Охотскаго острожка, о военныхъ дѣйствіяхъ противъ Сибирскихъ инородцевъ, о сборѣ ясака и о проч. Дополненія къ историческимъ актамъ, изд. Археографическою Коммиссіею (1848). Т. 3; стр. 333—343.

633. *1652 г. Апр. 11-го.* Отписка Енисейскаго воеводы Афанасія Пашкова Томскому воеводѣ Михаилу Волынскому: о посылкѣ 100 человѣкъ служивыхъ людей на рѣку Шилку и озеро Иргень, для построенія тамъ острожковъ. Дополненія къ историческимъ актамъ, изд. Археографическою Коммиссіею (1848). Т. 3; стр. 343—345.

634. *1652 г. въ Маѣ.* Царская грамота Верхотурскому воеводѣ Льву Измайлову, съ повелѣніемъ возвратить прежде бывшаго воеводу Рафу Всеволожскаго изъ Яранска въ Верхотурье и отпустить его съ женою и дѣтьми въ Тобольскъ. Историческіе акты, изд. Археографическою Коммиссіею (1842). Т. 4; стр. 165—166.

635. *1652 г. Мая 4-го.* Отписка приказныхъ людей Терентія Ермолина и Артемія Филипова, приказному человѣку Ерофею Хабарову: о посылкѣ къ нему изъ Якутска служивыхъ людей, пороха и свинца. Дополненія къ историческимъ актамъ, изд. Археографическою Коммиссіею (1848). Т. 3; стр. 345—346.

636. *1652 г. Мая 22-го.* Распросныя рѣчи служивымъ людямъ Постника Володимерова, Петра Герасимова и тунгузской женщины Даманзи: о пребываніи приказнаго человѣка Ерофея Хабарова на рѣкѣ Амурѣ и о пр. Дополненія къ историческимъ актамъ, изд. Археографическою Коммиссіею (1848). Т. 3; стр. 346—348.

637. *1652 г. въ началѣ Іюня.* Отписка Якутскаго воеводы Ивана Акинфова: о тунгузахъ, живущихъ близь Охоты рѣки и о моржевомъ промыслѣ по островамъ и заливамъ Охотскаго моря. Дополненія къ историческимъ актамъ, изд. Археографическою Коммиссіею (1848). Т. 3; стр. 348—349.

638. *1652 г. въ Іюнѣ и Окт. 24-го.* Двѣ царскія грамоты Верхотурскому воеводѣ Льву Измайлову и отписка Тобольскаго воеводы князя Хилкова ему же: о изготовленіи судовъ для отправленія въ Даурію 3000 служилыхъ людей. Историческіе акты, изд. Археографическою Коммиссіею. 1842 (Т. 4); стр. 168—172.

639. *1652 г. Іюня 16-го.* Грамота Якутскому воеводѣ Михаилу Ладыженскому: о сборѣ служивыми людьми мамонтовой кости, по берегамъ Сѣвернаго Океана. Дополненія къ историческимъ актамъ, изд. Археогра

фическою Коммиссіею (1848). Т. 3; стр. 349—350.

640. *1652 г. Іюня 30-го.* Наказная память Якутскаго воеводы Ивана Акинфова, казачьему пятидесятнику Ивану Реброву: о принятіи въ свое вѣдѣніе Ковымскаго острога и о сборѣ ясака и кости рыбьяго зуба съ юкагировъ и чукчей. Дополненія къ историческимъ актамъ, изд. Археографическою Коммиссіею (1848). Т. 3; стр. 350—352.

641. *1652 г. Іюня 30-го.* Наказная память Якутскаго воеводы Ивана Акинфова, служивому человѣку Никитѣ Прокофьеву: объ отправленіи его на рѣку Амуръ, принятіи отъ приказнаго человѣка Ерофея Хабарова, собраннаго имъ ясака, и о взятіи по немъ поручныхъ записей въ долговомъ искѣ. Дополненія къ историческимъ актамъ, изд. Археографическою Коммиссіею (1848). Т. 3; стр. 352—354.

642. *1652 г. Іюня 30-го.* Отписка служиваго человѣка Ивана Уварова, Якутскому воеводѣ Дмитрію Францбекову: о плаваніи его для отысканія Ерофея Хабарова, по рѣкѣ Амуру и Восточному Океану и о прибытіи на рѣку Тугиръ. Дополненія къ историческимъ актамъ, изд. Археографическою Коммиссіею (1848). Т. 3; стр. 354—356.

643. *1652 г. въ Авг.* Отписка служиваго человѣка Терентія Ермолина: объ оставленіи имъ въ Тугирскомъ зимовьѣ пороха и свинца, посланнаго къ приказному человѣку Ерофею Хабарову и о плаваніи по рѣкѣ Амуру. Дополненія къ историческимъ актамъ, изд. Археографическою Коммиссіею (1848). Т. 3; стр. 356—359.

644. *1652 г. въ Авг.* Отписка Якутскому воеводѣ Дмитрію Францбекову, служиваго человѣка Ерофея Хабарова: о военныхъ дѣйствіяхъ его на рѣкѣ Амурѣ и о пр. Дополненія къ историческимъ актамъ, изд. Археографическою Коммиссіею (1848). Т. 3; стр. 359—373.

645. *1652 г. (?) Сент.* Письмо кн. Одоевскаго къ царю Алексѣю Михайловичу. Списокъ съ отписки слово въ слово. Москвитянинъ. 1851. Ч. 4. № 14 (Іюль). Кн. 2; стр. 146—151.

Князь Никита Одоевскій, Казанскій намѣстникъ, благодаритъ царя за грамоту, которою этотъ извѣщаетъ о мощахъ митрополита Филиппа. Въ заключеніи письма онъ привѣтствуетъ поименно всю царскую семью и увѣдомляетъ, что въ Казани и въ пригородахъ все благополучно, что мѣдной руды сыскано много и заводы къ мѣдному дѣлу заводятся и что государевы сокольники отпущены въ Сибирь. Годъ не обозначенъ (должно быть 1652-й). Мѣсяцъ Сентябрь.

646. *1652 г. Окт. 14-го.* Наказная память Якутскаго воеводы Ивана Акинфова, сыну боярскому Андрею Булыгину: о наблюденіи за корчемною продажею и вареніемъ пива, браги и хмѣльнаго кваса и проч. Дополненія къ историческимъ актамъ, изд. Археографическою Коммиссіею (1848). Т. 3; стр. 373—375.

647. *1652 г. въ Ноябрѣ.* Грамота Березовскому воеводѣ Григорію Волкову: о посылкѣ съ хлѣбнымъ запасомъ изъ Березова въ Мангазею провожатыхъ, знающихъ морской путь. Дополненія къ историческимъ актамъ, изд. Археографическою Коммиссіею (1848). Т. 3; стр. 375—376.

648. *1652 г. Ноября 23-го.* Наказная память Якутскаго воеводы Ивана Акинфова, служивому человѣку Афанасію Пуляеву: о сборѣ ясака въ Бояназейской, Новѣйской и Чачуйской волостяхъ и о объявленіи ясачнымъ людямъ о прекращеніи оспенной заразы въ Якутскѣ. Дополненія къ историческимъ актамъ, изд. Археографическою Коммиссіею (1848). Т. 3; стр. 376—378.

649. *1652 г. Дек. 19-го.* Грамота Тюменскому воеводѣ Ивану Веригину: о переименованіи Тюменскихъ конныхъ стрѣльцовъ конными казаками. Дополненія къ историческимъ актамъ, изд. Археографическою Коммиссіею (1848). Т. 3; стр. 378—379.

650. *1652 г. послѣ 31-го Дек.* Отписка Красноярскаго воеводы Михаила Скрябина Томскому воеводѣ Никифору Нащокину: о нашествіи монгольскаго Алтына царя на Тубинскую волость. Дополненія къ историческимъ актамъ, изд. Археографическою Коммиссіею (1848). Т. 3; стр. 379—385.

651. *1653 г. Марта 20-го.* Царская грамота Верхотурскому воеводѣ Измайлову, съ повелѣніемъ бить кнутомъ и отставить

отъ службы, Невьянской слободы, прикащика Одинцова: за недачу царскимъ сокольникамъ подводъ. Историческіе акты, изд. Археографическою Коммиссіею (1842). Т. 4; стр. 179—180.

652. *1653 г. Марта 31-го.* Челобитная царю Троице-Сергіева монастыря старца Арсенія (Суханова): объ ограбленіи его въ Тарковскомъ владѣніи, на возвратномъ пути изъ Іерусалима. Историческіе акты, изд. Археографическою Коммиссіею (1842). Т. 4; стр. 180—181.

653. *1653 г. Апр. 1-го.* Купчая крѣпость (Изъ архива Томскаго Алексѣевскаго монастыря). Сообщилъ князь *Н. Костровъ*. Томскія губ. вѣд. 1873. № 41.

654. *1653 г. Апр. 11-го.* Грамота Симеона, архіепископа Сибирскаго и Тобольскаго, на Лену въ Якутскій острогъ. Древнія церковныя грамоты Восточно-Сибирскаго края. Казань. 1875; стр. 1—4.

655. *1653 г. посл. 21-го Іюня.* Отписка Красноярскаго воеводы Михаила Скрябина Енисейскому воеводѣ Афонасію Пашкову: объ обложеніи ясакомъ Шароницкаго и о приведеніи къ шерти Булагатскихъ князьковъ и пр. Дополненія къ историческимъ актамъ, изд. Археографическою Коммиссіею (1848). Т. 3; стр. 387—390.

656. *1653 г. въ Іюл.* Отписка Енисейскому воеводѣ Афонасію Пашкову, сына боярскаго Петра Бекетова: о плаваніи его по рѣкамъ Тунгускѣ и Селенгѣ и по Байкальскому озеру. Дополненія къ историческимъ актамъ, изд. Археографическою Коммиссіею (1848). Т. 3; стр. 390—396.

657. *1653 г. Авг. 23-го.* Отписка Якутскаго воевода Михаила Лодыженскаго: о числѣ служивыхъ людей въ Якутскѣ и подвѣдомственныхъ ему зимовьяхъ, о денежныхъ и хлѣбныхъ ихъ окладахъ и о пр. Дополненія къ историческимъ актамъ, изд. Археографической Коммиссіею (1848). Т. 3; стр. 396—403.

658. *1653 г. Дек. 12-го.* Двѣ грамоты царя Алексѣя Михайловича Томскому воеводѣ Ив. Вас. Бутурлину и Пр. Пр. Повидову, по поводу посольства мунгальскаго царя Лоджана. Томскія губ. вѣд. 1875. № 42.

659. *1654 и 1655 г. Дек.* Указы царя Алексѣя Михайловича, касающіеся монгольскаго царя Лоджана. Сообщилъ кн. *Костровъ*. Томскія губ. вѣд. 1875. № 42—44.

660. *1654 г. Февр. 16-го.* Царская грамота Верхотурскому воеводѣ Измайлову: о скорѣйшемъ отправленіи въ путь, Сибирскаго казака Малинина и бухарца Бабаева, посланныхъ съ царскими товарами въ Китайское государство. Историческіе акты, изд. Археографическою Коммиссіею (1842). Т. 4; стр. 291—292.

661. *1654 г. въ Март.* Отписка (въ спискѣ) Сибирскаго и Тобольскаго архіепископа Симеона, въ Туринскъ, воеводѣ Матвѣю Мусину-Пушкину извѣстительная: о рожденіи государю царю Алексѣю Михайловичу сына царевича Алексѣя. Собраніе государственныхъ грамотъ и договоровъ. Ч. 3. Москва. 1822; стр. 511.

662. *1654 въ началѣ Авг.* Отписка приказнаго человѣка Онуфрія Степанова, Якутскому воеводѣ Михаилу Ладыженскому: о дѣйствіяхъ его на рѣкѣ Амурѣ по отъѣздѣ Ерофея Хабарова въ Москву. Дополненія къ историческимъ актамъ, изд. Археографическою Коммиссіею (1848). Т. 3; стр. 523—528.

663. *1654 г. Сент. 16-го и 28-го, Окт. 28-го, 1655 и Іюня 3-го.* Отписки Киргинской слободы прикащика Феофилова и старосты Холкина: о замыслахъ царевича Девлетьгирея, Кучюмова внука и Калмыцкихъ тайшей итти войною въ Сибирскіе города и слободы и захватить въ плѣнъ звѣровщиковъ. Историческіе акты, изд. Археографическою Коммиссіею (1842). Т. 4; стр. 229—230.

664—666. *1655 г. и 1656 г.* Архивные документы: 1) Списокъ съ Нарымскихъ окладныхъ книгъ. 1655 г. 2) Списокъ съ Кузнецкихъ окладныхъ книгъ. 1655 г. 3) Списокъ съ Красноярскихъ окладныхъ книгъ 1656 г. Изд. *Д. Кузнецовъ*. Томскія губ. вѣд. 1863 г. № 26.—Архивный документъ съ Енисейскихъ окладныхъ книгъ. 1656. Изд. *Д. Кузнецовъ*. Томскія губ. вѣд. 1862. № 10—12.—Архивный документъ: отчетъ о приходѣ и расходѣ суммъ

Кетскаго острога за 1656 г. Изд. *Д. Кузнецовъ*. Томскія губ. вѣд. 1862. № 8.

667. *1655 г. Февраля 4-го.* Шертная запись (въ спискѣ), по которой калмыцкіе послы Дуралъ Тарханъ, Серень Тайша и Чокула клялись въ вѣрности государю царю Алексѣю Михайловичу за Тайшей Дайгина, Лаузана, Салжина, Мончака и Мамыреня, за ихъ дѣтей, братьевъ, племянниковъ и всѣхъ улусныхъ людей. Собраніе государственныхъ грамотъ и договоровъ. Ч. 3. (Москва. 1822); стр. 534—536.

668. *1655 г. Марта 8-го и Мая 6-го.* Отписка Якутскому воеводѣ Ладыженскому, сына боярскаго Андрея Булыгина: о принятіи отъ пятидесятника Бориса Опоховскаго хлѣбныхъ и военныхъ запасовъ, о постройкѣ на рѣкѣ Охотѣ острожка, о дѣйствіяхъ противъ немирныхъ инородцевъ и о проч. Дополненія къ историческимъ актамъ, изд. Археографическою Коммиссіею (1851). Т. 4; стр. 2.

669. *1655 г. Марта 10-го.* Окружная грамота (въ спискѣ) государя царя Алексѣя Михайловича въ Туринскій острогъ, воеводѣ Матвѣю Мусину-Пушкину: о порученіи на время отсутствія своего, въ походъ противъ поляковъ, управленія государствомъ боярину князю Григорію Семеновичу Куракину; съ строгимъ предписаніемъ о немедленномъ исполненіи по насылаемымъ отъ него грамотамъ. Собраніе государственныхъ грамотъ и договоровъ. Ч. 3. Москва. 1822; стр. 536—537.

670. *1655 г. послѣ 26-го Марта.* Челобитная служивыхъ людей Василія Бугра и Евсевія Павлова: о дачѣ имъ жалованья за службу на рѣкѣ Янѣ, Индигиркѣ, Колымѣ и Анадырѣ. Дополненія къ историческимъ актамъ, изд. Археографическою Коммиссіею (1851). Т. 4; стр. 8—9.

671. *1655 г. послѣ 30-го Марта.* Отписка Якутскому воеводѣ Ивану Акинфову, служиваго человѣка Юрія Селиверстова: о прибытіи его на рѣку Анадырь: о моржевомъ промыслѣ и пр. Дополненія къ историческимъ актамъ, изд. Археографическою Коммиссіею (1851). Т. 4; стр. 9—13.

672. *1655 г. прежде 4-го Апр.* Челобитная служивыхъ и промышленныхъ людей Федора Емельянова Ветошки съ товарищами: о назначеніи имъ денежнаго и хлѣбнаго окладовъ за службу на рѣкѣ Анадырѣ. Дополненія къ историческимъ актамъ, изд. Археографическою Коммиссіею (1851). Т. 4; стр. 12—16.

673. *1655 г. Апр. 4 го и послѣ 15-го.* Отписка Якутскому воеводѣ Ивану Акинфову, служивыхъ людей Семена Денежнева и Никиты Семенова: о походѣ ихъ на рѣку Анадырь: о военныхъ дѣйствіяхъ противъ инородцевъ и пр. Дополненія къ историческимъ актамъ, изд. Археографическою Коммиссіею (1851). Т. 4; стр. 16—27.

674. *1655 послѣ 4-го Апрѣля.* Отписка Якутскому воеводѣ Михаилу Ладыженскому, приказнаго человѣка Онуфрія Степанова: о присылкѣ въ Комарскій острогъ пороха, свинца и писчей бумаги, объ отправленіи въ Москву ясачной казны и о приступѣ Богдайскихъ ратныхъ людей къ означенному острогу. Дополненія къ историческимъ актамъ, изд. Археографическою Коммиссіею (1851). Т. 4; стр. 27—31.

675. *1655 г. послѣ 18-го Мая.* Челобитная подьячаго Воина Якупина: о произведенныхъ Верхоленскими казаками грабежахъ по рѣкѣ Ленѣ и Кутѣ и о бѣгствѣ ихъ въ Даурскую землю. Дополненія къ историческимъ актамъ, изд. Археографическою Коммиссіею (1851). Т. 4; стр 32—34.

676. *1655 г. Мая 31-го.* Челобитная служиваго человѣка Никифора Хабарова: объ отпускѣ его изъ Сибири въ Москву. Дополненія къ историческимъ актамъ, изд. Археографическою Коммиссіею (1851). Т. 4; стр. 34—35.

677. *1655 послѣ 7-го Іюня.* Отписка Якутскому воеводѣ Михаилу Ладыженскому приказнаго человѣка Онуфрія Степанова: о невозможности, по причинѣ скудости, снабдить хлѣбными запасами, посланнаго на Аргунь рѣку, сына боярскаго Федора Пущина. Дополненія къ историческимъ актамъ, изд. Археографическою Коммиссіею (1851). Т. 4; стр. 35—37.

678. *1655 г. Авг. 20-го.* Грамота Енисейскому воеводѣ Ивану Акинфову: о снабженіи посланныхъ въ Даурію ратныхъ людей судами, порохомъ, свинцомъ и о выдачѣ имъ денежнаго и хлѣбнаго жалованья Дополненія къ историческимъ актамъ, изд. Археографическою Коммиссіею (1851). Т. 4; стр. 40—41.

679. *1656 г. или позже.* Роспись печатямъ Сибирскихъ городовъ; съ описаніемъ ихъ гербовъ. Историческіе акты, изд. Археографическою Коммиссіею (1842). Т. 4; стр. 246—247.

680. *1656 г. Янв. 31-го и Мая 15-го.* Грамота Верхотурскаго воеводы Ивана Хитрово: о построеніи новой слободы на рѣкѣ Чусовой и наказная память слободчикамъ Афанасію Гилеву и Фролу Арапову: о управленіи вновь устроенными Чусовыми слободами. Дополненія къ историческимъ актамъ, изд. Археографическою Коммиссіею (1851). Т. 4; стр 44—52.

681. *1656 г. въ Февр.* Наказная память Енисейскаго воеводы Ивана Акинфова, сыну боярскому Василію Колесникову: о посылкѣ служивыхъ людей на озеро Иргень и на рѣку Шилку для сбора ясака. Дополненія къ историческимъ актамъ, изд. Археографическою Коммиссіею (1851). Т. 4; стр. 53.

682. *1656 г. Мая 25-го.* Отписка Илимскаго воеводы Богдана Оладьина Енисейскому воеводѣ Ивану Акинфову: о грабежахъ, произведенныхъ на рѣкѣ Илимѣ бѣглыми ссыльными людьми. Дополненія къ историческимъ актамъ, изд. Археографическою Коммиссіею (1851). Т. 4; стр. 55—56.

683. *1656 г. послѣ 25-го Іюня.* Отписка Якутскому воеводѣ Михаилу Лодыженскому, сына боярскаго Кирилла Ванюкова: о посылкѣ служилыхъ людей на рр. Индигирку, Машу и Хромую. Дополненія къ историческимъ актамъ, изд. Археографическою Коммиссіею (1851). Т. 4; стр. 56—57.

684. *1656 г. Іюня 20-го.* Наказъ стрѣлецкому сотнику Амосу Михайлову: о завѣдываніи служивыми и промышленными людьми на рѣкѣ Анадырѣ: о сборѣ ясака и пріисканіи новыхъ земель. Дополненія къ историческимъ актамъ, изд. Археографическою Коммиссіею (1851). Т. 4; стр. 70—80.

685. *1656 г. Іюля 22-го.* Отписка Якутскому воеводѣ Михаилу Лодыженскому, приказнаго человѣка Онуфрія Степанова: о плаваніи его по рѣкѣ Амуру для сбора ясака и пр. Дополненія къ историческимъ актамъ, изд. Археографическою Коммиссіею (1851). Т. 4; стр. 80—83.

686. *1656 г. Сент. 10-го.* Грамота Якутскому воеводѣ Михаилу Лодыженскому: о поставленіи на рѣкѣ Олекмѣ заставы для воспрепятствованія побѣгамъ служивыхъ людей въ Даурскую землю. Дополненія къ историческимъ актамъ, изд. Археографическою Коммиссіею (1848). Т. 4; стр. 85—86.

687. *1656 г. Окт. 20-го.* Отписка Верхотурскаго воеводы Ивана Хитрово, Тобольскому воеводѣ князю Алексѣю Буйносову-Ростовскому: о предосторожностяхъ, по случаю открывшагося въ Казани мороваго повѣтрія. Дополненія къ историческимъ актамъ, изд. Археографическою Коммиссіею (1848). Т. 4; стр. 86—87.

688. *1657—1658 гг.* Отписка Тюменскаго воеводы Федора Веригина: о перенесеніи Тюменскаго острога на другое удобное мѣсто, по случаю подмытія его рѣкою Турою и Тюменкою. Дополненія къ историческимъ актамъ, изд. Археографическою Коммиссіею (1848). Т. 4; стр. 96—97.

689. *1657 г. послѣ 17-го Янв.* Отписка Якутскому воеводѣ Михаилу Лодыженскому, сына боярскаго Курбата Иванова: о пребываніи его на рѣкѣ Нюгжѣ, для пріиску неясачныхъ тунгусовъ и о поимкѣ Илимскихъ служивыхъ людей, разграбившихъ хлѣбный караванъ на рѣкѣ Олекмѣ. Дополненія къ историческимъ актамъ, изд. Археографическою Коммиссіею (1848). Т. 4; стр. 88—90.

690. *1657 г. Февр. 22-го.* Грамота (въ спискѣ) царя Алексѣя Михайловича, Верхотурскому воеводѣ Хитрово: о принятіи въ Сибири предосторожности отъ мороваго повѣтрія. Собраніе государственныхъ грамотъ и договоровъ. (М. 1828.) Ч. 4; стр. 22—24.

691. *1657 г. Февр. 22-го.* Царская грамота Верхотурскому воеводѣ Хитрово: о мѣрахъ предосторожности противъ мороваго

повѣтрія и во время онаго. Историческіе акты, изд. Археографическою Коммиссіею (1842). Т. 4; стр. 247—249.

692. *1657 г. послѣ 5-го Марта.* Отписка Якутскому воеводѣ Михаилу Лодыженскому, служиваго человѣка Самсона Артемьева: о походѣ его съ рѣки Ваталъ на рѣку Нантару. Дополненія къ историческимъ актамъ, изд. Археографическою Коммиссіею (1848). Т. 4; стр. 91—92.

693. *1657 г. Апр. 8-го.* Грамота въ Илимскій острогъ, воеводѣ Бунакову: о допущеніи въ оборотъ, новыхъ серебрянныхъ рублей, четвертей и другихъ мелкихъ денегъ, и о запрещеніи въ Сибирскихъ городахъ торговать мѣдными деньгами. Полное собраніе законовъ Росс. Имп. Собраніе 1-е (Спб. 1830). Т. 1; стр. 421—422.

694. *1657 г. Апр. 8-го.* Окружная грамота (въ спискѣ) царя Алексѣя Михайловича Илимскому воеводѣ Бунакову: о сдѣланіи новыхъ серебрянныхъ рублей и четвертей, мѣдныхъ полтинъ, алтынниковъ, грошевиковъ, копѣекъ и денегъ. Собраніе государственныхъ грамотъ и договоровъ (Москва. 1828). Ч. 4; стр. 26—27.

695. *1657 г. Апр. 26-го.* Память Тобольскаго воеводы князя Алексѣя Буйносова-Ростовскаго, прикащику Нижненицынской слободы, Воину Дементьеву: о сборѣ съ крестьянъ означенной слободы денегъ на постройку въ Тобольскѣ особаго двора для калмыцкихъ пословъ. Дополненія къ историческимъ актамъ, изд. Археографическою Коммиссіею (1848). Т. 4; стр. 93—94.

696. *1657 г. послѣ 17-го Мая.* Челобитная служиваго человѣка Федора Максимова: о службѣ его на рѣкѣ Амурѣ. Дополненія къ историческимъ актамъ, изд. Археографическою Коммиссіею (1848). Т. 4: стр. 94—95.

697. *1657 г. прежде Сент.* Отписка Якутскаго воеводы Михаила Лодыженскаго: о дѣйствіяхъ на рѣкѣ Нюгжѣ, боярскаго сына Ивана Курбатова. Дополненія къ историческимъ актамъ, изд. Археографическою Коммиссіею (1848). Т. 4; стр. 95—96.

698. *1657 г. Ноября 21-го.* Именной, объявленный Тобольскимъ воеводою Алексѣемъ Буйносовымъ-Ростовскимъ, Верхотурскому воеводѣ Ивану Хитрово отпискою: о запрещеніи Сибирскимъ жителямъ, русскимъ и азіятцамъ, торговать ревенемъ копытчатымъ и черенковымъ. Полное собраніе законовъ Росс. Имп. Собраніе 1-е. Спб. 1830. Т. 1; стр. 442—444.

699. *1658—1659 г.* Отписка Тюменскаго воеводы Федора Веригина: о поставленіи Ялуторовскаго острога и учрежденіи на мѣстѣ стараго татарскаго городка Явлутура. Дополненія къ историческимъ актамъ, изд. Археографическою Коммиссіею (1848). Т. 4; стр. 152—153.

700. *1658 г. Янв. 30-го.* Грамота Якутскому воеводѣ Михаилу Лодыженскому: о сборѣ моржевой кости по берегамъ Восточнаго океана, по рѣкѣ Ленѣ и о проч. Дополненія къ историческимъ актамъ, изд. Археографическою Коммиссіею (1848). Т. 4; стр. 99—100.

701. *1658 г. Февр. 30-го.* Наказъ Якутскому воеводѣ Ивану Большому Голенищеву-Кутузову: объ отправленіи имъ воеводской должности. Дополненія къ историческимъ актамъ, изд. Археографическою Коммиссіею (1848). Т. 4; стр. 100—119.

702. *1658 г. Марта 1-го.* Отписка казачьяго десятника Михаила Стадухина: о пребываніи его на рѣкѣ Анадырѣ, Акляѣ, Изигѣ и Тавуѣ. Дополненія къ историческимъ актамъ, изд. Археографическою Коммиссіею (1848). Т. 4; стр. 120—122.

703. *1658 г. Іюля 31-го.* Наказная память сыну боярскому Федору Пущину: о пріемѣ отъ Ерофея Хабарова, оставленныхъ имъ на Даурскомъ волокѣ вещей и припасовъ и объ отвозѣ ихъ въ Даурію для передачи воеводѣ Афанасію Пашкову. Дополненія къ историческимъ актамъ, изд. Археографическою Коммиссіею (1848). Т. 4; стр. 144—147.

704. *1658 г. прежде 1-го Сент.* Отписка Ялуторовскому воеводѣ Михаилу Лодыженскому, служиваго человѣка Федора Чукичева: о дѣйствіяхъ его на рѣкѣ Чендонѣ. Дополненія къ историческимъ актамъ, изд. Археографическою Коммиссіею (1848). Т. 4; стр. 147—148.

705. *1658 г. прежде 1-го Сент.* Грамота Тюменскому воеводѣ Федору Веригину: объ осмотрѣ пустопорожей земли по рѣкѣ Пышмѣ. Дополненія къ историческимъ актамъ, изд. Археографическою Коммиссіею (1848). Т. 4; стр. 148—149.

706. *1658 г. Сент. 2-го.* Жалованная грамота Афанасію Федотову: на званіе гостя. Дополненія къ историческимъ актамъ, изд. Археографическою Коммиссіею (1848). Т. 4; стр. 149—150.

707. *1658 г. Ноября 26-го.* Грамота Енисейскому воеводѣ Максиму Ртищеву: о дозволеніи посадскому человѣку Алексѣю Жилину, ломать слюду, плавить мѣдную руду и пріискивать серебрянную и золотую въ Енисейскомъ уѣздѣ. Дополненія къ историческимъ актамъ, изд. Археографическою Коммиссіею (1848). Т. 4; стр. 150—152.

708. *1659 г. Янв. 22 го.* Царская грамота Верхотурскому воеводѣ Ивану Камынину: объ учрежденіи заставы на новой Верхотурской дорогѣ: для осмотра товаровъ и мягкой рухляди у проѣзжихъ изъ русскихъ и Сибирскихъ городовъ. Историческіе акты, изд. Археографическою Коммиссіею (1842). Т. 4; стр. 284.

709. *1659 г. Апр. 24-го.* Наказъ Илимскому воеводѣ Тихону Вындомскому: объ исправленіи воеводской должности. Дополненія къ историческимъ актамъ, изд. Археографическою Коммиссіею (1848). Т. 4; стр. 153—169.

710. *1659 г. прежде 1-го Сент.* Отписка сына боярскаго Федора Пущина, Якутскому воеводѣ Михаилу Лодыженскому: объ отысканіи серебряной руды. Дополненія къ историческимъ актамъ, изд. Археографическою Коммиссіею (1848). Т. 4; стр. 175—176.

711. *1659 г. въ Окт.* Сказки, поданныя въ Красноярской съѣзжей избѣ сыномъ боярскимъ Севастьяномъ Самсоновымъ и конным казачьимъ атаманомъ Дементіемъ Злобинымъ, съ прописаніемъ ихъ службы. Дополненія къ историческимъ актамъ, изд. Археографическою Коммиссіею (1848). Т. 4; стр. 178—183.

712. *1659 г. Окт. 3-го.* Распросныя рѣчи войсковаго атамана Артемья Филиппова съ товарищами: о разбитіи китайцами русскаго отряда на рѣкѣ Амурѣ и проч. Дополненія къ историческимъ актамъ, изд. Археографическою Коммиссіею (1848). Т. 4; стр. 176—177.

713. *1659 г. Окт. 20-го.* Грамота Якутскому воеводѣ Михаилу Лодыженскому: о посылкѣ изъ Якутска служивыхъ людей въ Нерчинскъ, для сопровожденія воеводы Афанасія Пашкова оттуда до Илимскаго острога, по случаю возвращенія его изъ Даурiи въ Москву. Дополненія къ историческимъ актамъ, изд. Археографическою Коммиссіею (1848). Т. 4; стр. 177—178.

714. *1659 г. въ Ноябрѣ.* Грамота Тюменскому воеводѣ Андрею Кафтыреву: о прибавкѣ Тюменскимъ ямскимъ охотникамъ денежнаго окладнаго жалованья, о возвращеніи бѣглыхъ на прежніе поземельные участки и о нестѣсненіи ихъ по ямской гоньбѣ излишними налогами. Дополненія къ историческимъ актамъ, изд. Археографическою Коммиссіею (1848). Т. 4; стр. 183—185.

715. *1659 г. въ Дек.* Отписка Тобольскаго воеводы князя Ивана Хилкова, Туринскому воеводѣ князю Ивану Мещерскому: о недачѣ Туринскимъ дѣтямъ боярскимъ денежнаго, хлѣбнаго и солянаго жалованья, за время нахожденія ихъ въ должности слободскихъ прикащиковъ. Дополненія къ историческимъ актамъ, изд. Археографическою Коммиссіею (1848). Т. 4; стр. 185—186.

716. *1659 г. въ Дек.* Отписка Тобольскаго воеводы князя Ивана Хилкова, Туринскому воеводѣ князю Ивану Мещерскому: о невыдачѣ дѣтямъ боярскимъ и служивымъ людямъ, отправленнымъ изъ Сибири въ Москву, подороженъ на сторонніе тракты, кромѣ большой Верхотурской дороги. Дополненія къ историческимъ актамъ, изд. Археографическою Коммиссіею (1848). Т. 4; стр. 186—187.

717. *1660 г. въ Янв. и Февр.* Акты о нашествіи калмыковъ на волости Тарскаго уѣзда. Дополненія къ историческимъ актамъ,

изд. Археографическою Коммиссіею (1848). Т. 4; стр. 187—189.

718. *1660 г. Февр. 9-го.* Воеводская наказная память Чусовскимъ выборнымъ вогуличамъ: о таможенныхъ пошлинахъ. Историческіе акты, изд. Археографическою Коммиссіею (1842). Т. 4; стр. 287—288.

719. *1660 г. послѣ 17-го Апр.* Отписка Енисейскаго воеводы Ивана Ржевскаго: о произведенныхъ полноводіемъ поврежденіяхъ въ Енисейскомъ острогѣ. Дополненія къ историческимъ актамъ, изд. Археографическою Коммиссіею (1848). Т. 4; стр. 195—196.

720. *1660 г. Апр. 30-го.* Грамота Пермскому воеводѣ Степану Наумову: о высылкѣ изъ Поморскихъ городовъ въ Верхотурье денегъ, вмѣсто хлѣбныхъ запасовъ и плотниковъ, для постройки судовъ подъ отправленный въ Сибирскіе города посошн. хлѣбъ и проч. Дополненія къ историческимъ актамъ, изд. Археографическою Коммиссіею (1848). Т. 4; стр. 196—197.

721. *1660 г. Мая 22-го.* Грамота Тюменскому воеводѣ Андрею Кафтыреву, съ посылкою для женскаго Алексѣевскаго монастыря печатныхъ церковныхъ книгъ. Дополненія къ историческимъ актамъ, изд. Археографическою Коммиссіею (1848). Т. 4; стр. 198—199.

722. *1660 г. послѣ 1-го Іюня.* Отписка Енисейскаго воеводы Ивана Ржевскаго: о посылкѣ служивыхъ людей въ Балаганскій острогъ, для отысканія ясачныхъ братскихъ людей, ушедшихъ въ Монголію и проч. Дополненія къ историческимъ актамъ, изд. Археографическою Коммиссіею (1848). Т. 4; стр. 199—200.

723. *1660 г. въ Іюлѣ и Авг.* Отписка Енисейскаго воеводы Ивана Ржевскаго: о слюдныхъ пріискахъ въ тамошнемъ уѣздѣ. Дополненія къ историческимъ актамъ, изд. Археографическою Коммиссіею (1848). Т. 4; стр. 223—224.

724. *1660 г. Іюля 15-го.* Наказъ сыну боярскому Корнилію Скворцову, отправленному на рѣку Охоту, для ясачнаго сбора и проч. Дополненія къ историческимъ актамъ, изд. Археографическою Коммиссіею (1848). Т. 4; стр. 200—211.

725. *1660 г. Іюля 20-го.* Наказъ служивому человѣку Андрею Горѣлину, отправленному на рѣку Индигирку, для ясачнаго сбора и проч. Дополненія къ историческимъ актамъ, изд. Археографическою Коммиссіею (1848). Т. 4; стр. 214—223.

726. *1660 г. Ноября 20-го.* Грамота Туринскому воеводѣ князю Ив. Мещерскому: объ увеличеніи жалованья Туринскимъ ямскимъ охотникамъ. Дополненія къ историческимъ актамъ, изд. Археографическою Коммиссіею (1848). Т. 4; стр. 228—229.

727. *1661 г. Янв. 7-го.* Грамота Тюменскому воеводѣ Андрею Кафтыреву: о наблюденіи прежнихъ указовъ, по положенію въ тягло, посадскихъ людей и надѣленіи крестьянъ поземельными участками. Дополненія къ историческимъ актамъ, изд. Археографическою Коммиссіею (1848). Т. 4; стр. 232—233.

728. *1661 г. Янв. 8-го.* Грамота Якутскому воеводѣ Ивану Голеницеву-Кутузову: о зачетѣ сыну боярскому Василію Скоблевскому, пожертвованныхъ имъ въ казну 1000 пудовъ хлѣба, въ счетъ слѣдовавшей съ него таможенной пошлины. Дополненія къ историческимъ актамъ, изд. Археографическою Коммиссіею (1848). Т. 4; стр. 233—235.

729. *1661 г. Янв. 30-го.* Грамота Тюменскому воеводѣ Андрею Кафтыреву: о починкѣ городовыхъ укрѣпленій. Дополненія къ историческимъ актамъ, изд. Археографическою Коммиссіею (1848). Т. 4; стр. 235—236.

730. *1661 г. Марта 15-го.* Грамота Тобольскому воеводѣ князю Ивану Хилкову: о прибавкѣ Самаровскимъ ямскимъ охотникамъ денежнаго окладнаго жалованья. Дополненія къ историческимъ актамъ, изд. Археографическою Коммиссіею (1848). Т. 4; стр. 236—237.

731. *1661 г. около 25-го Марта.* Акты о походѣ сына боярскаго Якова Похабова, въ Монголію: для отысканія откочевавшихъ туда братскихъ ясачныхъ людей, и проч. Дополненія къ историческимъ актамъ,

изд. Археографическою Коммиссіею (1848). Т. 4; стр. 237—241.

732. *1661 г. послѣ 30-го Мая.* Отписка Якутскаго воеводы Ивана Голенищева-Кутузова: объ измѣнѣ тунгузовъ, кочующихъ близъ Майскаго зимовья, и о посылкѣ служивыхъ людей для приведенія ихъ къ покорности. Дополненія къ историческимъ актамъ, изд. Археографическою Коммиссіею (1848). Т. 4; стр. 247—248.

733. *1661 г. послѣ 31-го Марта.* Отписка Енисейскаго воеводы Ивана Ржевскаго: о приведеніи въ покорность и обложеніи ясакомъ Витимскихъ тунгузовъ. Дополненія къ историческимъ актамъ, изд. Археографическою Коммиссіею (1848). Т. 4; стр. 241—242.

734. *1661 г. Іюня 5-го.* Грамота Верхотурскому воеводѣ Ивану Камынину: объ опредѣленіи изъ отставки Томила Нефедова въ дѣти боярскіе, за прежнюю его службу. Дополненія къ историческимъ актамъ, изд. Археографическою Коммиссіею (1848). Т. 4; стр. 248—249.

735. *1661 г. послѣ 6-го Іюля.* Отписка Енисейскому воеводѣ Ивану Ржевскому, сына боярскаго Якова Похабова: о строеніи Иркутскаго острога. Дополненія къ историческимъ актамъ, изд. Археографическою Коммиссіею (1848). Т. 4; стр. 249—250.

736. *1661 г. Іюля 15-го.* Выписка изъ воеводскаго наказа таможенному цѣловальнику Дмитрію Колугѣ, отправленному на рѣку Ковыму. Дополненія къ историческимъ актамъ, изд. Археографическою Коммиссіею (1848). Т. 4; стр. 403—404.

737. *1661 г. послѣ 5-го Сент.* Отписка Тобольскаго воеводы Ивана Хилкова, Верхотурскому воеводѣ Ивану Камынину: о запрещеніи казаку Смолѣ заводить слободы по рѣкамъ Режу, Глинкѣ и Бобровкѣ, на земляхъ Мурзинской слободы. Дополненія къ историческимъ актамъ, изд. Археографическою Коммиссіею (1848). Т. 4; стр. 250—252.

738. *1661 г. въ Дек.* Отписка Афанасія Пашкова, Енисейскому воеводѣ Ивану Ржевскому: о разбитіи китайцами русскаго отряда на рѣкѣ Шилкѣ и о произведенныхъ служивыми людьми грабежахъ подъ Нелюцкимъ острогомъ. Дополненія къ историческимъ актамъ, изд. Археографическою Коммиссіею (1848). Т. 4; стр. 260—262.

739. *1662 г. Янв. 18-го.* Грамота Тобольскому воеводѣ князю Ивану Хилкову: о обращеніи во владѣніе Преображенскому Тюменскому монастырю, отписанныхъ отъ него крестьянъ, бобылей и половниковъ и о запрещеніи выходить изъ Россіи селиться на монастырскихъ земляхъ. Дополненія къ историческимъ актамъ, изд. Археографическою Коммиссіею (1848). Т. 4; стр. 262—266.

740. *1662 г. Февр. 13-го.* Грамота Верхотурскому воеводѣ Ивану Камынину: о дачѣ Илимскому воеводѣ Лаврентію Авдѣеву судовъ и судовыхъ снастей для проѣзда въ Тобольскъ. Дополненія къ историческимъ актамъ, изд. Археографическою Коммиссіею (1848). Т. 4; стр. 266—268.

741. *1662 г. Февр. 24-го.* Окружная царская грамота воеводамъ и приказнымъ: о провозѣ ловчихъ птицъ, отправляемыхъ изъ Сибири въ Москву. Историческіе акты, изд. Археографическою Коммиссіею (1842). Т. 4; стр. 314—315.

742. *1662 г. послѣ 12-го Мая.* Отписка Нерчинскаго воеводы Иларіона Толбузина, Енисейскому воеводѣ Ивану Ржевскому: о присылкѣ въ Нерчинскъ и Иргенскій острогъ хлѣбныхъ запасовъ и служивыхъ людей. Дополненія къ историческимъ актамъ, изд. Археографическою Коммиссіею (1848). Т. 4; стр. 272—273.

743. *1662 г. Іюня 15-го.* Грамота Березовскому воеводѣ Алексѣю Давыдову: о запрещеніи пріѣзжимъ торговымъ людямъ пускать въ обращеніе въ Сибирь, привозимую мѣдную монету. Дополненія къ историческимъ актамъ, изд. Археографическою Коммиссіею (1848). Т. 4; стр. 275—278.

744. *1662 г. Іюня 15-го.* Царская грамота Верхотурскому воеводѣ Камынину: о непропускѣ въ Сибирскіе города торговыхъ людей, ѣдущихъ безъ товаровъ съ однѣми мѣдными деньгами. Историческіе акты, изд.

Археографическою Коммиссіею. 1842 (Т. 4); стр. 327—329.

745. *1662 г. Іюня 16-го.* Отписка Нерчинскаго воеводы Иларіона Толбузина, Якутскому воеводѣ Ивану Голенищеву-Кутузову: о прибытіи его на воеводство въ Нерчинскъ, объ отпускѣ Афанасія Пашкова въ Енисейскъ и проч. Дополненія къ историческимъ актамъ, изд. Археографическою Коммиссіею (1848). Т. 4; стр. 278.

746. *1662 г. посль 17-го Іюля.* Отписка Якутскаго воеводы Ивана Голенищева-Кутузова: о необходимости увеличить число служивыхъ людей въ Якутскомъ и Охотскомъ острожкахъ и проч. Дополненія къ историческимъ актамъ, изд. Археографическою Коммиссіею (1848). Т. 4; стр. 278—279.

747. *1662 г. Іюля 31-го—1663 г.* Акты о возмущеніи нѣкоторыхъ Сибирскихъ инородцевъ и о производимыхъ ими грабежахъ. Дополненія къ историческимъ актамъ, изд. Археографическою Коммиссіею (1848). Т. 4; стр. 282—297.

748. *1662 г. Сент. 1-го—1663 г. Сент. 1-го.* Челобитная Якутскаго острога служиваго человѣка Ив. Афанасьева: объ отпускѣ его въ Тобольскъ, для испрошенія у тамошняго архіепископа благословенія на постройку въ означенномъ острогѣ монастыря. Дополненія къ историческимъ актамъ, изд. Археографическою Коммиссіею (1848). Т. 4; стр. 297.

749. *1662 г. Ноября 2-го.* Грамота въ Сибирь, въ Туринскій острогъ, воеводѣ Трегубову: о сборѣ на жалованье войску, со всякаго чина и званія людей, съ объявляемаго ими подъ присягою имущества и дохода, пятой деньги и о посылкѣ того сбора въ Москву. Полное собраніе законовъ Росс. Имп. Собраніе 1-е. (Спб. 1830). Т. 1; стр. 571—573.

750. *1662 г. Ноября 2-го.* Окружная грамота (въ спискѣ) царя Алексѣя Михайловича, Туринскому воеводѣ Трегубову: о сборѣ на жалованье войску пятой деньги. Собраніе государств. грамотъ и договоровъ. (Москва). 1828. Ч. 4; стр. 80—82.

751. *1662 г. посль 20-го Ноября—1663 г.* Розыскное дѣло о покушеніи остяковъ и самоѣдовъ разграбить г. Березовъ и пр. Дополненія къ историческимъ актамъ, изд. Археографическою Коммиссіею (1848). Т. 4; стр. 297—312.

752. *1662 г. въ Дек.* Наказъ сыну боярскому Елизару Гаврилову и служивымъ людямъ, отправленнымъ изъ Сибири въ Москву съ кречетами для царской охоты. Дополненія къ историческимъ актамъ, изд. Археографическою Коммиссіею (1848). Т. 4; стр. 312—313.

753. *1663 г. Февр. 26-го.* Грамота Томскому воеводѣ Ивану Бутурину и Прокопію Поводову: о вѣданіи прибранныхъ въ рейтары людей, полковнику Ягану Фандергейдену и объ ученіи ихъ рейтарскому строю. Дополненія къ историческимъ актамъ, изд. Археографическою Коммиссіею (1848). Т. 4; стр. 313—314.

754. *1663 г. Іюня 1-го.* Указная память. Историческое описаніе Киренскаго Свято-троицкаго монастыря. (Москва. 1841); стр. 29—31.

755. *1663 г. Іюля.* Отводная на пустую деревню бѣглаго крестьянина (въ Верхотурскомъ уѣздѣ). Акты, относ. до юридич. быта древней Россіи (1864). Т. 2; стр. 368—369.

756. *1663 г. Іюля 8-го.* Окружная грамота (въ спискѣ) царя Алексѣя Михайловича, Туринскому воеводѣ Трегубову: объ изъятіи мѣдныхъ денегъ изъ обращенія въ народѣ. Собраніе государств. грамотъ и договоровъ. (Москва. 1828). Ч. 4; стр. 124—126.

757. *1663 г. Іюля 26-го.* Наказная память Якутскаго воеводы Ивана Голенищева-Кутузова, сыну боярскому Степану Жеглову, отправленному на рѣку Яну, противъ возмутившихся юкагировъ и на рѣку Индигирку для перемѣны сына боярскаго Андрея Булыгина. Дополненія къ историческимъ актамъ изд. Археографическою Коммиссіею (1848). Т. 4; стр. 404—408.

758. *1663 г. Ноября 2-го.* Грамота Березовскому воеводѣ Алексѣю Давыдову: о сборѣ пятой деньги на жалованье ратныхъ людей. Дополненія къ историческимъ актамъ,

изд. Археографическою Коммиссіею (1848). Т. 4; стр. 316—318.

759. *1663 г. Дек. 11-го—1664 г. Янв. 19-го.* Отписка Красноярскаго воеводы Герасима Никитина, Енисейскому воеводѣ Василію Голохвастову: о присылкѣ служивыхъ людей, по случаю набѣга монголовъ на Красноярскій уѣздъ. Дополненія къ историческимъ актамъ, изд. Археографическою Коммиссіею (1848). Т. 4; стр. 318—320.

760. *1663 г. Дек. 30-го—1664 г. въ Авг.* Акты: о посылкѣ въ Нерчинскъ и другіе остроги прибавочныхъ служивыхъ людей. Дополненія къ историческимъ актамъ, изд. Археографическою Коммиссіею (1848). Т. 4; стр. 320—327.

761. *1664 г.* Именной: о принятіи въ подданство мунгальскаго царя Лозана Алтынова сына и о позволеніи ему писаться подданнымъ мунгальскимъ царемъ. Полное собраніе законовъ Росс. Имп. Собраніе 1-е. (Спб. 1830). Т. 1; стр. 603—604.

762. *1664 г.* (?) Отрывки отписки архіепископа Симона къ Сибирскому митрополиту Корнилію. Въ статьѣ *Н. Суворова*: Историческія свѣдѣнія объ іерархахъ древлепермской епархіи. Вологодскія епарх. вѣд. 1865. № 20.

763. *1664 г. Февр. 9-го.* Наказъ Пустозерскому воеводѣ Василію Дикову: объ отправленіи имъ воеводской должности. Дополненія къ историческимъ актамъ, изд. Археографическою Коммиссіею (1848). Т. 4; стр. 340—345.

764. *1664 г. Февр. 19-го.* Наказъ Тобольскому воеводѣ князю Алексѣю Голицыну: объ отправленіи воеводской должности. Дополненія къ историческимъ актамъ, изд. Археографическою Коммиссіею (1884). Т. 4; стр. 345—370.

765. *1664 г. Іюня 12-го.* Грамота Симеона, архіепископа Сибирскаго и Тобольскаго: о построеніи въ Якутскомъ острогѣ церкви нерукотвореннаго образа Спасителя, съ придѣлами Успенія Божіей Матери и Алексѣя человѣка Божія. Древнія церковныя грамоты Восточно-Сибирскаго края. Казань. 1875; стр. 5.

766. *1664 г. Іюня 26-го.* Выписка изъ воеводскаго, наказа отправленному на Ковыму рѣку, подъячему Семену Аврамову. Дополненія къ историческимъ актамъ, изд. Археографическою Коммиссіею (1848). Т. 4; стр. 381—384.

767. *1664 г. въ Авг. и Сент.* Акты о набѣгѣ башкирцевъ на Невьянскіе остроги и деревни и Бѣлянковскую волость и о разореніи ими Невьянскаго монастыря. Дополненія къ историческимъ актамъ, изд. Археографическою Коммиссіею (1848). Т. 4; стр. 384—386.

768. *1665 г. послѣ 23-го Мая.* Отписка полковника Дмитрія Полуехтова: о дѣйствіяхъ регулярныхъ полковъ противъ возмутившихся татаръ Тобольскаго уѣзда. Дополненія къ историческимъ актамъ, изд. Археографическою Коммиссіею (1853). Т. 5; стр. 38—39.

769. *1665 г. Іюня 14-го.* Отписка Енисейскаго воеводы Василія Голохвастова, въ Даурскую землю, воеводѣ Иларіону Толбузину: о посылкѣ служивыхъ людей въ Даурію. Дополненія къ историческимъ актамъ, изд. Археографическою Коммиссіею (1853). Т. 5; стр. 44—46.

770. *1665 г. Іюня 28-го — 1666 г. Сент. 29-го.* Акты о вторженіи киргизовъ въ Томскій и Красноярскій уѣзды и о возмущеніи тамошнихъ татаръ. Дополненія къ историческимъ актамъ, изд. Археографическою Коммиссіею (1853). Т. 5; стр. 39—44.

771. *1665 г. Сент. 3-го.* Царская грамота Енисейскому таможенному и заставному головѣ Федору Звягину: о порученіи ему въ управу тамошнихъ первостатейныхъ посадскихъ людей, съ изъятіемъ ихъ изъ подъ вѣдомства воеводы Голохвастова, за разныя его обиды и притѣсненія. Историческіе акты, изд. Археографическою Коммиссіею (1842). Т. 4; стр. 346—318.

772. *1665 г. Сент. 30-го—1666 г. Авг. 14-го.* Отписка казачьяго десятника Осипа Васильева, Енисейскому воеводѣ Василью Голохвастову и отписка означеннаго воеводы царю: о построеніи Селенгинскаго острога и о снабженіи служивыхъ людей оружіемъ, хлѣбнымъ и другими запасами

и пр. Дополненія къ историческимъ актамъ, изд. Археографическою Коммиссіею (1853). Т. 5; стр. 49—55.

773. *1665 г. Окт. 15-го.* Грамота Симеона, архіепископа Сибирскаго и Тобольскаго: о построеніи въ Киренской пустыни церквей. Древнія церковныя грамоты Восточно-Сибирскаго края. Казань. 1875; стр. 5—6.

774. *1665 г. Окт. 15-го.* Челобитная чернаго попа Ермогена. Историческое описаніе Киренскаго Свято-Троицкаго монастыря. Москва. 1841; стр. 31—32.

775. *1666 г. Янв. 23-го — 1670 г. Іюня 20-го.* Акты о рудныхъ и драгоцѣнныхъ камней пріискахъ, въ Верхотурскомъ и Тобольскомъ уѣздахъ. Дополненія къ историческимъ актамъ, изд. Археографическою Коммиссіею (1853). Т. 5; стр. 61—68.

776. *1666 г. Февр. 3-го—Авг. 28-го.* Акты о возмущеніи тунгусовъ около Охотска. Дополненія къ историческимъ актамъ, изд. Археографическою Коммиссіею (1853). Т. 5; стр. 68—73.

777. *1666 г. Авг. 17-го.* Наказная память Верхотурскаго воеводы Ивана Колтовскаго, приказному Семену Будакову: объ осмотрѣ мѣста для постройки слободы на р. Пышмѣ. Дополненія къ историческимъ актамъ, изд. Археографическою Коммиссіею (1853). Т. 5; стр. 89—90.

778. *1666 г. Сент.—1667 г. Апр. 17-го и Дек. 15-го.* Розрубники (Верхотурскаго уѣзда). Акты, относящ. до юридическ. быта древней Россіи (1884). Т. 3; стр. 119—123.

779. *1666 г. Окт. 7-го — 1667 г. Февр. 24-го.* Отписка Красноярскаго воеводы Герасима Никитина, Енисейскому воеводѣ Кирилу Яковлеву и наказная память Томскаго воеводы Ивана Салтыкова, сыну боярскому Матвѣю Ржицкому съ товарищами: о прикочевавшемъ въ Красноярскій уѣздъ монгольскомъ царевичѣ Саинѣ Контайшѣ. Дополненія къ историческимъ актамъ, изд. Археографическою Коммиссіею (1853). Т. 5; стр. 93—96.

780. *1666 г. Окт. 19-го.* Царская грамота Кузнецкому воеводѣ Никитѣ Доможирову: о неотправленіи въ Москву въ провожатыхъ, съ соболиною казною, излишнихъ служилыхъ людей и ссыльныхъ. Историческіе акты, изд. Археографическою Коммиссіею (1842). Т. 4; стр. 361—362.

781. *1666 г. Окт. 24-го.* Грамота Енисейскому воеводѣ Кириллу Яковлеву: о досмотрѣ соляного и слюднаго промысловъ Енисейскаго посадскаго человѣка Алексѣя Жилина: о доставленіи, добывавшаго на тѣхъ промыслахъ, слюды въ Москву и о запрещеніи продавать ее въ Сибирскіе города. Дополненія къ историческимъ актамъ, изд. Археографическою Коммиссіею (1853). Т. 5; стр. 96—98.

782. *1666 г. Дек. 17-го.* Данная на пашенную землю и покосы, изъ накладной пашни, Верхотурскому подгородному пашенному крестьянину Алексѣю Бачкареву. Акты, относ. до юридич. быта древней Россіи (1857). Т. 1; стр. 472—475.

783. *1667 г. Янв. 9-го.* Грамота Енисейскому воеводѣ Кириллу Яковлеву, по челобитнымъ Спасскаго монастыря старца Корнилія и соловаровъ Алексѣя и Ивана Жилиныхъ: о разводѣ между ними смежной земли. Дополненія къ историческимъ актамъ, изд. Археографическою Коммиссіею (1853). Т. 5; стр. 157—160.

784. *1667 г. Янв. 9-го.* Отписка стрѣльца Ивана Сорокина съ товарищами Мангазейскому воеводѣ Родіону Павлову: о встрѣченныхъ имъ препятствіяхъ въ производствѣ ясачнаго сбора съ самоѣдами, на рѣкахъ Пясидѣ и Хатангѣ. Дополненія къ историческимъ актамъ, изд. Археографическою Коммиссіею (1853). Т. 5; стр. 160—161.

785. *1667 г. Янв. 30-го.* Отписка Мангазейскаго воеводы Родіона Павлова, Тобольскому воеводѣ князю Алексѣю Голицыну: о присылкѣ огнестрѣльныхъ боевыхъ снарядовъ и проч. Дополненія къ историческимъ актамъ, изд. Археографическою Коммиссіею (1853). Т. 5; стр. 162—163.

786. *1667 г. Марта 6-го—Авг.* Акты о набѣгѣ калмыковъ на Красноярскій уѣздъ и объ осадѣ Красноярска. Дополненія къ историческимъ актамъ, изд. Археографиче-

скою Коммиссіею (1853). Т. 5; стр. 164—170.

787. *1667 г. Марта 18-го.* Окружная грамота (въ спискѣ) царя Алексѣя Михайловича Туринскому воеводѣ Беклемишеву: о заключеніи въ деревнѣ Андрусовѣ, съ поляками на 13 лѣтъ и 6 мѣсяцевъ перемирія. Собраніе государственныхъ грамотъ и договоровъ. (Москва. 1828). Ч. 4; стр. 186—189.

788. *1667 г. Апр. 2-го.* Грамота Енисейскому воеводѣ Кириллу Яковлеву: о объявленіи Селенгинскимъ служивымъ людямъ царскаго милостиваго слова и о произведеніи досмотра и описи острога, вновь построеннаго на рѣкѣ Селенгѣ. Дополненія къ историческимъ актамъ, изд. Археографическою Коммиссіею (1853). Т. 5; стр. 175—178.

789. *1667 г. Апр. 8-го.* Царская грамота въ Савво-Сторожевскій монастырь: о принятіи подъ началъ Сибирскаго царевича Петра Алексѣевича. Акты Археографической Экспедиціи (1836). Т. 4; стр. 204—205.

790. *1667 г. послѣ 21-го Мая.* Отписка Тобольскаго воеводы Петра Годунова, Мангазейскому воеводѣ Родіону Павлову: о составленіи переписныхъ книгъ, по городамъ Мангазеѣ и Туруханску. Дополненія къ историческимъ актамъ, изд. Археографическою Коммиссіею (1853). Т. 5; стр. 206—208.

791. *1667 г. Іюня 13-го.* Царская грамота Верхотурскому таможенному и заставному головѣ Толстоухову: объ осмотрѣ и переписи имущества у воеводъ и приказныхъ людей, при проѣздѣ ихъ на службу въ Сибирь и на обратномъ пути оттуда въ Москву. Историческіе акты, изд. Археографическою Коммиссіею (1842). Т. 4; стр. 369.

792. *1667 г. Іюля 1-го — 1668 г.* Акты о набѣгѣ калмыковъ на Тюменскій уѣздъ. Дополненія къ историческимъ актамъ, изд. Археографическою Коммиссіею (1853). Т. 5; стр. 288—292.

793. *1667 г. въ Сент.—1668 г.* Отписка Тобольскаго воеводы Петра Годунова, Мангазейскому воеводѣ Родіону Павлову: о посылкѣ въ Туруханскъ сына боярскаго Ивана Струны, для наблюденія за ясачнымъ сборомъ. Дополненія къ историческимъ актамъ, изд. Археографическою Коммиссіею (1853). Т. 5; стр. 320—321.

794. *1667 г. Сент. 3-го.* Поручная по Томскомъ конномъ казакѣ Назаркѣ Карповѣ. Акты, относ. до юрид. быта древней Россіи (1864). Т. 2; стр. 815—817.

795. *1667 г. Ноября и Декабря.* Отписка (въ спискѣ) Тобольскаго воеводы Буйносова—Ростовскаго, Верхотурскому воеводѣ Хитрово: о строгомъ запрещеніи Сибирскимъ жителямъ торговать ревенемъ копытчатымъ и черенковымъ. Собраніе государств. грамотъ и договоровъ. (Москва. 1828). Ч. 4; стр. 27—30.

796. *1667 г. Дек. 1-го.* Окружная грамота (въ спискѣ) царя Алексѣя Михайловича, Енисейскому воеводѣ Яковлеву: объ отдачѣ разныхъ вещей, взятыхъ въ военное время у жителей Польши и Литвы. Собраніе государств. грамотъ и договоровъ. (Москва. 1828). Ч. 4; стр. 213—214.

797. *1667 г. Дек. 1-го.* Отписка царю, Верхотурскаго воеводы Ив. Колтовскаго: о вѣстяхъ про башкировъ и калмыковъ. Историческіе акты, изд. Археографическою Коммиссіею (1842). Т. 4; стр. 373—374.

798. *1667 г. Дек. 17-го.* Поручная по Томскомъ пѣшемъ казакѣ Першкѣ Яковлевѣ сынѣ Дуреевѣ. Акты, относ. до юридич. быта древней Россіи (1864). Т. 2; стр. 817—819.

799. *1668 г. послѣ 3-го Янв.* Докладная записка: о способахъ къ увеличенію казенныхъ доходовъ въ Тобольскѣ и пригородахъ тамошняго уѣзда. Дополненія къ историческимъ актамъ, изд. Археографическою Коммиссіею (1853). Т. 5; стр. 331—333.

800. *1668 г. послѣ 20-го Февр.—Окт. 7-го.* Акты о взятіи аманатовъ и высылкѣ изъ Березовскаго уѣзда въ Пустозерскъ нѣкоторыхъ немирныхъ самоѣдовъ и объ обложеніи ихъ ясакомъ. Дополненіе къ историческимъ актамъ, изд. Археографическою Коммиссіею (1853). Т. 5; стр. 375—378.

801. *1668 г. Марта 1-го.* Отписка Якутскому воеводѣ Ивану Голенищеву-Ку-

тузову: служиваго человѣка Семена Сорокоумова: о плаваніи его по Ледовитому морю, отъ рѣки Ковымы до Индигирки, и проч. Дополненія къ историческимъ актамъ, изд. Археографическою Коммиссіею (1853). Т. 5; стр. 335—337.

802. *1668 г. въ Мартѣ.* Отписка сына боярскаго Козьмы Лошакова, Якутскому воеводѣ Ивану Голенищеву-Кутузову: о нападеніи ламутовъ на Зашиверскій острогъ, и проч. Дополненія къ историческимъ актамъ, изд. Археографическою Коммиссіею (1853). Т. 5; стр. 337—339.

803. *1668 г. Іюня 18-го—Авг.* Акты объ отысканіи жемчуга въ рѣкахъ Чондонѣ, Охотѣ и Кухтыѣ. Дополненія къ историческимъ актамъ, изд. Археографическою Коммиссіею (1853). Т. 5; стр. 383—384.

804. *1668 г. послѣ 7-го Іюня.* Отписка Якутскаго воеводы князя Ивана Борятинскаго: о набѣгѣ монгольскаго Сенгунъ тайши на Балаганскій, Верхоленскій и Илимскій остроги. Дополненія къ историческимъ актамъ, изд. Археографическою Коммиссіею (1853). Т. 5; стр. 380—381.

805. *1668 г. Сент. 22-го.* Грамота (въ спискѣ) царя Алексѣя Михайловича, Туринскому воеводѣ Беклемишеву: о неотдачѣ впредь зерна на откупъ. Собраніе государственныхъ грамотъ и договоровъ. (Москва. 1828). Ч. 4; стр. 225—226.

806. *1668 г. Ноября 1-го.* Закладная на озеро и рѣчку (въ Верхотурскомъ уѣздѣ). Акты, относ. до юридич. быта древней Россіи (1864). Т. 2; стр. 12—13.

807. *1669 г. Февр.* Проѣзжая посыльнаго въ Сибирь съ хлѣбнымъ запасомъ на жалованье служивымъ людямъ. Акты, относ. до юридич. быта древней Россіи (1864). Т. 3; стр. 81—82.

808. *1669 г. Февр. 25-го.* Поручная по Верхотурскимъ тюремнымъ цѣловальникамъ. Акты, относ. до юридич. быта древней Россіи (1864). Т. 2; стр. 819—822.

809. *1669 г. Авг. 15-го.* Статейный списокъ: о посольствѣ сына боярскаго Матвѣя Ржицкаго въ улусы къ чернымъ калмыкамъ. Дополненія къ историческимъ актамъ, изд. Археографическою Коммиссіею (1853). Т. 5; стр. 418—421.

810. *1669 г. Сент. 12-го.* Воеводская наказная память цѣловальнику Фомѣ Павлову: о сборѣ таможенныхъ пошлинъ и о наблюденіи за проѣзжими людьми Верхотурскаго уѣзда, на Лялинской заставѣ. Дополненія къ историческимъ актамъ, изд. Археографическою Коммиссіею (1853). Т. 5; стр. 427—431.

811. *1669 г. Сент. 22-го.* Грамота Березовскому воеводѣ князю Петру Гагарину: объ уничтоженіи откуповъ на зерно и карты. Дополненія къ историческимъ актамъ, изд. Археографическою Коммиссіею (1853). Т. 5; стр. 431.

812. *1669 г. Сент. 27-го.* Память Тюменскаго воеводы Ивана Лодыгина, Нижненицынскому слободскому прикащику Борису Федкову: о принятіи мѣръ осторожности по поводу слуховъ о намѣреніи калмыковъ идти войною на Уфимскій уѣздъ. Дополненія къ историческимъ актамъ, изд. Археографическою Коммиссіею (1853). Т. 5; стр. 431—432.

813. *1670 г.* Наказъ Якутскому воеводѣ кн. Волконскому и дьяку Елчукову. Историческіе акты, изд. Археографическою Коммиссіею (1842). Т. 4; стр. 443—454.

814. *1670 г.* Отписка царю, сына боярскаго Данила Аршинскаго: о нападеніи тунгузовъ на Албазинскій острогъ и о посольствѣ изъ Китая, съ жалобою на Албазинскихъ служилыхъ людей, за набѣги ихъ на Даурскую землю. Историческіе акты, изд. Археографическою Коммиссіею (1842). Т. 4; стр. 454—455.

815. *1670 г. Янв. 7-го.* Наказъ Верхотурскаго воеводы Федора Хрущова, ясаччику Якову Борисову: о строеніи Красноярской слободы и о призывѣ туда на житье крестьянъ и бѣломѣстныхъ казаковъ. Дополненія къ историческимъ актамъ, изд. Археографическою Коммиссіею (1857). Т. 6; стр. 1.

816. *1670 г. въ Маѣ—Авг.* Акты, относящіеся до сношенія съ китайцами. Дополненія къ историческимъ актамъ, изд.

Археографическою Коммиссіею (1857). Т. 6; стр. 41—46.

817. *1670 г. въ Маѣ и Авг.* Отписка царю, сына боярскаго Дмитрія Аршинскаго: о вступленіи въ подданство тунгузскаго князька Гантимура съ родственниками и улусными людьми; о прибытіи въ Нерчинскъ Богдайскихъ (Китайскихъ) посланцевъ и переговоровъ съ ними; объ отправленіи Нерчинскихъ служилыхъ людей посланцами въ Китай, о пріемѣ ихъ, и пр. Историческіе акты, изд. Археографическою Коммиссіею (1842). Т. 4; стр. 455—457.

818. *1670 г. Мая 4-го.* Наказъ Верхотурскаго воеводы Федора Хрущова, сыну боярскому Афанасію Лабутину: объ отправленіи въ Чусовой слободѣ должности прикащика. Дополненія къ историческимъ актамъ, изд. Археографическою Коммиссіею (1857). Т. 6; стр. 46—50.

819. *1670 г. въ Іюнѣ и Іюлѣ.* Четыре отписки Тобольскаго воеводы Ив. Рѣпнина и прикащиковъ Невьянскаго Петра Голенищева и Чусовскаго Афанасія Лабутина, Верхотурскому воеводѣ Федору Хрущову: о набѣгѣ калмыковъ на Верхотурскій и Тобольскій уѣзды. Дополненія къ историческимъ актамъ, изд. Археографическою Коммиссіею (1857). Т. 6; стр. 51—53.

820. *1670 г. Авг. 11-го.* Грамота Якутскому воеводѣ князю Якову Волконскому: о сыскѣ и высылкѣ въ Москву ссыльныхъ малороссіянъ. Дополненія къ историческимъ актамъ, изд. Археографическою Коммиссіею (1857). Т. 6; стр. 74—75.

821. *1670 г. прежде 1-го Сент. и 1671 послѣ 25-го Февр.* Отписка сына боярскаго Данила Аршинскаго, бывшему Тобольскому воеводѣ Петру Годунову и отписка Тобольскаго же воеводы кн. Рѣпнина: объ отказѣ тунгусовъ, кочующихъ по рѣкѣ Онону, платить ясакъ. Дополненія къ историческимъ актамъ, изд. Археографическою Коммиссіею (1857). Т. 6; стр. 84—86.

822. *1670 г. прежде 1-го Сент.* Отписка сына боярскаго Данила Аршинскаго: о принятіи въ Нерчинскіе казаки вольныхъ охочихъ людей. Дополненія къ историческимъ актамъ, изд. Археографическою Коммиссіею (1857). Т. 6; стр. 86.

823. *1670 г. Сент. 13-го.* Память Верхотурскаго воеводы Федора Хрущова, прикащику Ирбитской слободы Федору Каменскому: объ уничтоженіи обыкновенія сажать арестантовъ въ колоды и содержать ихъ въ желѣзныхъ ножныхъ кандалахъ. Дополненія къ историческимъ актамъ, изд. Археографическою Коммиссіею (1857). Т. 6; стр. 86—87.

824. *1670 г. Ноября 13-го.* Грамота Верхотурскому воеводѣ Федору Хрущову: о непропускѣ бѣглыхъ крестьянъ изъ Россіи въ Сибирь. Дополненія къ историческимъ актамъ, изд. Археографическою Коммиссіею (1857). Т. 6; стр. 111.

825. *1670 г. Ноября 30-го.* Царская грамота Кузнецкому воеводѣ Доможирову: о томъ, чтобы не приверстывать ссыльныхъ въ чины безъ указа и не отпускать съ государевыми дѣлами въ Москву. Историческіе акты, изд. Археографическою Коммиссіею (1842). Т 4; стр. 460—461.

826. *1670 г. Дек.* Отписка (въ спискѣ) Верхотурскаго воеводы Хрущова, Туринскому воеводѣ Беклемишеву: объ осадѣ города Симбирска, отъ бунтовавшихъ, подъ предводительствомъ Стеньки Разина, казаковъ. Собраніе государств. грамотъ и договоровъ. (Москва. 1828). Ч. 4; стр. 256—257.

827. *1671 г.* Отписка Верхотурскому воеводѣ Федору Хрущову, Тобольскаго воеводы Ивана Рѣпнина: о приготовленіи бревенъ и скалъ для постройки города Пелыми, истребленнаго пожаромъ. Акты, относ. до юридич. быта древней Россіи (1864). Т. 2; стр. 611—612.

828. *1671 г. Янв. 23-го.* Грамота Кузнецкому воеводѣ Никитѣ Доможирову: о вступленіи царя Алексѣя Михайловича въ бракъ съ Наталіею Кириловною Нарышкиною. Дополненія къ историческимъ актамъ, изд. Археографическою Коммиссіею (1857). Т. 6; стр. 111—112.

829. *1671 г. послѣ 13-го Февр.* Отписка Якутскаго воеводы князя Ивана Барятинскаго: о построеніи китайцами, на Тугирскомъ волокѣ, городка, о торговыхъ сно-

шеніяхъ съ ними и проч. Дополненія къ историческимъ актамъ, изд. Археографическою Коммиссіею (1857). Т. 6; стр. 153—154.

830. *1671 г. прежде 26-го Февр.—1675 г.* Акты, относящіеся до отысканія серебряной и мѣдной руды. Дополненія къ историческимъ актамъ, изд. Археографическою Коммиссіею (1857). Т. 6; стр. 155—169.

831. *1671 г. въ концѣ Февр.* Отписка Тобольскаго воеводы Ивана Репнина, Верхотурскому воеводѣ Федору Хрущову: о высылкѣ слободскихъ людей для построенія новыхъ острожковъ по рѣкѣ Исети. Историческіе акты, изд. Археографическою Коммиссіею (1842). Т. 4; стр. 471.

832. *1671 г. въ Мартѣ.* Отписка бывшаго Сибирскаго архіепископа Симеона, къ Вологодскому архіепископу Симону, въ которой, увѣдомляя, что по случаю низовыхъ сполоховъ и монастырскаго разоренія, пріѣхалъ въ Москву просить милостиво принять инока Игнатія Корсакова, посланнаго въ Вологду. Памятная книжка для Вологодской губ. на 1860 г.

833. *1671 г. Марта.* Грамота (въ спискѣ) Сибирскаго и Тобольскаго митрополита Корнилія, къ Туринскому воеводѣ Беклемишеву: объ отправленіи молебствія по случаю бракосочетанія вторымъ бракомъ царя Алексѣя Михайловича съ дѣвицею Наталіею Кириловною Нарышкиною. Собраніе государственныхъ грамотъ и договоровъ. (Москва. 1828). Ч 4; стр. 257.

834. *1671 г. Марта.* Отписка (въ спискѣ) изъ Тобольска въ Туринскъ: о сыскѣ въ тамошнія мѣста измѣнщиковъ, донскихъ казаковъ Стеньки и Флорки Разиныхъ съ товарищами. Собраніе государственныхъ грамотъ и договоровъ (Москва. 1828). Ч. 4; стр. 257—259.

835. *1671 г. Марта 23-го.* Отписка Тобольскаго воеводы кн. Репнина, Верхотурскому воеводѣ Хрущову: о поимкѣ сообщниковъ Стеньки Разина. Историческіе акты, изд. Археографическою Коммиссіею (1842). Т. 4: стр. 471—473.

836. *1671 г. въ концѣ Марта.* Отписка сына боярскаго Григорія Пущина, изъ Зашиверска, Якутскому воеводѣ кн. Борятинскому: о походѣ его на Омолоевскихъ юкагировъ и ламутовъ и призванія ихъ въ ясачное подданство. Историческіе акты, изд. Археографическою Коммиссіею (1842). Т. 4; стр. 473—474.

837. *1671 г. въ Апр.* Память Мангазейскому прикащику Михаилу Добышинскому: о перевозкѣ водою по рѣкѣ Тазу и Волочелкѣ и сухимъ путемъ, изъ Мангазеи въ Туруханскъ, двухъ пушекъ, церковныхъ книгъ и ясачной рухляди. Дополненія къ историческимъ актамъ, изд. Археографическою Коммиссіею (1857). Т. 6; стр. 174—175.

838. *1671 г. Апр. 1-го.* Отписка Верхотурскаго воеводы Хрущова, Тобольскому воеводѣ князю Репнину: о сдѣланіи въ Верхотурскомъ уѣздѣ заставъ, чтобъ не пропускать изъ русскихъ городовъ въ Сибирь бѣглыхъ людей. Историческіе акты, изд. Археографическою Коммиссіею (1842). Т. 4; стр. 474—476.

839. *1671 г. Іюня 18-го и Іюля 23-го.* Памяти Енисейскаго воеводы Кирилы Яковлева, Нерчинскаго острога прикащику Данилу Аршинскому: о заготовленіи хлѣбныхъ запасовъ и объ отправленіи денежной казны въ означенный острогъ. Дополненія къ историческимъ актамъ, изд. Археографическою Коммиссіею (1857). Т. 6; стр. 176—178.

840. *1671 г. Авг. 11-го.* Наказная память Верхотурскаго воеводы Хрущова, Тагильской слободы прикащику Измаилу Коптеву: о переписи слободскихъ и деревенскихъ всякихъ чиновъ людей и о запрещеніи впредь верстать пашенныхъ крестьянъ въ бѣломѣстцы, а бѣломѣстцевъ въ крестьяне. Историческіе акты, изд. Археографическою Коммиссіею (1842). Т. 4; стр. 478 - 480.

841. *1671 г. Авг. 20-го.* Выборъ въ тюремные цѣловальники (въ г. Верхотурьѣ). Акты, относ. до юридич. быта въ древней Россіи. Т. 1 (1857); стр. 3—4.

842. *1671 г. Авг. 29-го.* Выборъ въ тюремные сторожа (въ Верхотурьѣ). Акты,

относ. до юридич. быта древней Россіи. Т. 1 (1857); стр. 6.

843. *1671 г. Авг. 30-го.* Выборъ Ирбитскими оброчными крестьянами старосты на Верхотурье. Акты, относ. до юридич. быта древней Россіи. Т. 1 (1857); стр. 6—9.

844. *1671 г. Авг. 30-го.* Грамота царя Алексѣя Михайловича: о розыскѣ отставнаго сокольника Нефедки Ушакова, отправленнаго въ Сибирь, на вѣчное житье и бѣжавшаго съ дороги (1671). Воронежскія губ. вѣд. 1851. № 11; стр. 96.

845. *1671 г. Окт. 9-го.* Списокъ съ Тобольской указной памяти. Сообщ. *А. Зыряновъ.* Пермскія губ. вѣд. 1870. № 71.

846. *1672 г. Мая 31-го.* Грамота (въ спискѣ) царя Алексѣя Михайловича, воеводѣ Беклемишеву: о рожденіи царевича Петра Алексѣевича. Собраніе государств. грамотъ и договоровъ. (Москва. 1828). Ч. 4; стр. 265.

847. *1672 г. Іюня 19-го и Іюля 30-го.* Памяти Енисейскаго воеводы Яковлева, Нерчинскому приказному, сыну боярскому Аршинскому: о пріемѣ отправленныхъ въ Нерчинскій острогъ боевыхъ снарядовъ, хлѣба и вина для аманатовъ, ясачныхъ и служилыхъ людей. Историческіе акты, изд. Археографическою Коммиссіею (1848). Т. 4; стр. 481—482.

848. *1672 г. Окт.* Грамота Корнилія, митрополита Сибирскаго и Тобольскаго: о бытіи въ Троицкой Киренской пустыни строителемъ казначею старцу Іосифу. Древнія церковныя грамоты Восточно-Сибирскаго края. (Казань. 1875); стр. 7—8.

849. *1672 г. Дек. 2-го.* Грамота Корнилія, митрополита Сибирскаго и Тобольскаго: о построеніи въ Иркутскѣ Вознесенскаго монастыря. Древнія церковныя грамоты Восточно-Сибирскаго края. (Казань. 1875); стр. 6—7.

850. *1672 г. Дек. 5-го—1673 г.* Акты, принадлежащіе до фамиліи Строгановыхъ. Дополненія къ историческимъ актамъ, изд. Археографическою Коммиссіею (1857). Т. 6; стр. 261—267.

851. *1673 г. Февр. 2-го.* Отписка преосвященнаго Корнилія, митрополита Сибирскаго и Тобольскаго, Енисейскому воеводѣ Кирилу Яковлеву: относительно раскола въ Енисейскѣ. Дополненія къ историческимъ актамъ, изд. Археографическою Коммиссіею (1857). Т. 6; стр. 268—269.

852. *1673 г. Окт.* Грамота Туринскому воеводѣ Ивану Суздальцову: о содержаніи подъ крѣпкою стражею обличенныхъ въ измѣнѣ и сосланныхъ въ Туринскъ малороссіянъ, о строгомъ присмотрѣ за розданными прежде на поруки и вновь присылаемыми разнаго званія ссыльными людьми и о поимкѣ бѣжавшихъ изъ Тобольска преступниковъ. Полное собраніе законовъ Росс. Имп. Собраніе 1-е (Спб. 1830). Т. 1; стр. 945—948.

853. *1673 г. Апр. 18-го.* Окружная грамота (въ спискѣ) царя Алексѣя Михайловича Туринскому воеводѣ Суздальцеву: о сборѣ, на содержаніе ратныхъ людей, при начавшейся войнѣ съ турками, десятой деньги. Собраніе государств. грамотъ и договоровъ (Москва. 1828). Ч. 4; стр. 284—287.

854. *1673 г. Апр. 20-го.* Царская грамота Якутскому воеводѣ князю Волконскому: о водвореніи Астраханскаго подъячаго Алексѣя Халдеева, посланнаго въ ссылку, въ Якутскѣ, на пашнѣ, съ повелѣніемъ прелать его смертной казни за новое преступленіе. Историческіе акты, изд. Археографическою Коммиссіею (1842). Т. 4; стр. 508.

855. *1673 г. Мая 7-го.* Грамота Верхотурскому воеводѣ Федору Хрущову: о поверстаніи въ дѣти боярскіе подъячаго Верхотурской приказной избы Евтихія Юлина. Дополненія къ историческимъ актамъ, изд. Археографическою Коммиссіею (1857). Т. 6; стр. 281—282.

856. *1673 г. Мая 23-го.* Царская грамота Верхотурскому воеводѣ Хрущову: объ исключеніи изъ смѣты окладовъ производившихся выбывшимъ изъ службы иноземцамъ. Историческіе акты, изд. Археографическою Коммиссіею (1842). Т. 4; стр. 508—510.

857. *1673 г. Іюня 10-го — 1674 г.* Акты, относящіеся до калмыковъ, кочевавшихъ по рѣкѣ Ишиму. Дополненія къ историческимъ актамъ, изд. Археографическою Коммиссіею (1857). Т. 6; стр. 292—301.

858. *1673 г. въ Авг.* Отписка думнаго дворянина Якова Хитрово, Верхотурскому воеводѣ Хрущову: о скорѣйшей присылкѣ въ Чусовскую слободу кормщиковъ и гребцовъ на струги, для отправленія рудознатцевъ, по рр. Серебрянной и Усвѣ, для сыска серебрянной руды. Историческіе акты, изд. Археографическою Коммиссіею (1842). Т. 4; стр. 511—513.

859. *1673 г. прежде 1-го Сент.* Наказъ Верхотурскаго воеводы Федора Хрущова, Ивану Тыртову: о строеніи острога и слободы на Нышмѣ. Дополненія къ историческимъ актамъ, изд. Археографическою Коммиссіею (1857). Т. 6; стр. 308—310.

860. *1673 г. послѣ 11-го Сент.—1674 г.* Акты, относительно до набѣговъ калмыковъ и киргизовъ на Кузнецкій и Томскій уѣзды. Дополненія къ историческимъ актамъ, изд. Археографическою Коммиссіею (1857). Т. 6; стр. 313—323.

861. *1673 г. Окт.* Грамота (въ спискѣ) царя Алексѣя Михайловича, Туринскому воеводѣ Суздальцеву: о содержаніи подъ крѣпкой стражею, обличаемыхъ въ измѣнѣ и сосланіи въ Туринскъ, малороссіянъ. Собраніе государств. грамотъ и договоровъ (Москва. 1828). Ч. 4; стр. 289—292.

862. *1673 г. послѣ 5-го Окт.—1674 г.* Акты, относящіеся до ссылки въ Сибирь гетмана Многогрѣшнаго съ семействомъ. Дополненія къ историческимъ актамъ, изд. Археографическою Коммиссіею (1857). Т. 6; стр. 324—328.

863. *1673 г. послѣ 10-го Ноября.* Отписка Томскаго воеводы кн. Данила Барятинскаго, Кузнецкому воеводѣ Григорію Волкову: о сыскѣ серебряной руды, хрусталя, слюды и пр. Дополненія къ историческимъ актамъ, изд. Археографическою Коммиссіею (1857). Т. 6; стр. 328—329.

864. *1673 г. Ноября 27-го.* Наказныя памяти Якутскаго воеводы князя Якова Волконскаго бирючу Даніилу Коростелю и казаку Ивану Кобелеву, относительно якутовъ, пріѣзжавшихъ въ Якутскъ съ ясакомъ. Дополненія къ историческимъ актамъ, изд. Археографическою Коммиссіею (1857). Т. 6; стр. 329—330.

865. *1674 г. Марта 30-го.* Акты, относящіеся до таможенной заставы на устьѣ рѣки Олекмы. Дополненія къ историческимъ актамъ, изд. Археографическою Коммиссіею (1857). Т. 6; стр. 336—338.

866. *1674 г. послѣ 19-го Апр.* Челобитная торговыхъ людей разныхъ городовъ: о постройкѣ въ Верхотурьѣ загороднаго гостиннаго двора. Дополненія къ историческимъ актамъ, изд. Археографическою Коммиссіею (1857). Т. 6; стр. 340—341.

867. *1674 г. Іюня 4-го.* Наказная память Якутскаго воеводы князя Волконскаго, казачьему пятидесятнику Козицыну: объ осмотрѣ и переписи у ясачныхъ сборщиковъ, также у торговыхъ людей и промышленниковъ, возвращающихся съ промысловъ, мягкой рухляди, кости, рыбья зуба, ясырей и пр. Историческіе акты, изд. Археографическою Коммиссіею (1842). Т. 4; стр. 519—520.

868. *1674 г. Іюля 24-го.* Воеводская наказная память Якутскому сыну боярскому Матвѣю Ярыгину, отправленному въ Олекминскій острогъ для сбора государева ясака. Историческіе акты, изд. Археографическою Коммиссіею (1842). Т. 4; стр. 521—528.

869. *1674 г. въ Авг.* Отписка Тобольскаго воеводы Петра Салтыкова Верхотурскому воеводѣ Федору Большому Хрущову, относительно уборки десятиннаго хлѣба. Дополненія къ историческимъ актамъ, изд. Археографическою Коммиссіею (1857). Т. 6; стр. 354—355.

870. *1674 г. въ Авг.* Роспись поминочной, ясачной и десятинной соболиной казнѣ, собранной въ 7182 сентябрьскомъ году, въ Енисейскомъ, Братскомъ, Балаганскомъ, Иркутскомъ и Селенгинскомъ острогахъ. Дополненія къ историческимъ актамъ, изд. Археографическою Коммиссіею (1857). Т. 6; стр. 355—360.

871. *1674 г. послѣ 27-го Авг.* Отписка Енисейскаго воеводы Михаила Приклонскаго: о слухахъ, что монголы Табунцкой земли идутъ войною на Селенгинскій и на Братицкіе остроги. Дополненія къ историческимъ актамъ, изд. Археографическою Коммиссіею (1857). Т. 6; стр. 353—354.

872. *1674 г. прежде 1-го Сент.* Акты, относящіеся до сбора лекарственныхъ травъ и кореньевъ около Якутска. Дополненія къ историческимъ актамъ, изд. Археографическою Коммиссіею (1857). Т. 6; стр. 360—364.

873. *1674 г. 1-го Сент. — 1675 г.* Отписка Богдана Несвидаева, Енисейскому воеводѣ Михаилу Приклонскому: относительно постройки острога на Яравнѣ. Дополненія къ историческимъ актамъ, изд. Археографическою Коммиссіею (1857). Т. 6; стр. 364—365.

874. *1674 г. 1-го Сент. — 1675 г.* Отписка Верхотурскаго воеводы Федора Большаго Хрущова: о проложеніи новыхъ дорогъ отъ Верхотурска къ Соли-Камской. Дополненія къ историческимъ актамъ, изд. Археографическою Коммиссіею (1857). Т. 6; стр. 365—366.

875. *1674 г. послѣ 24-го Ноября.* Отписка Нерчинскаго воеводы Павла Шульгина, Енисейскому воеводѣ Михаилу Приклонскому: о бунтѣ Баунтовскихъ татаръ. Дополненія къ историческимъ актамъ, изд. Археографическою Коммиссіею (1857). Т. 6; стр. 367—368.

876. *1675 г.* Отписка царю, изъ Нерчинска, сына боярскаго Павла Шульгина: о усмиреніи Баунтовскихъ тунгузовъ. Историческіе акты, изд. Археографическою Коммиссіею (1842). Т. 4; стр. 561—562.

877. *1675 г. въ Янв.* Отписка сына боярскаго Павла Шульгина, изъ Нерчинска въ Енисейскъ, воеводѣ Мих. Приклонскому: о высылкѣ служилыхъ людей, для сопровожденія мунгальскихъ бурятовъ, вступившихъ въ подданство, на поселеніе ихъ при Байкалѣ и на островѣ Ольхонѣ. Историческіе акты, изд. Археографическою Коммиссіею (1842). Т. 4; стр. 539—540.

878. *1675 г. Янв. 29-го.* Царская грамота Верхотурскому воеводѣ Хрущову: о покупкѣ въ казну черныхъ и голубыхъ песцовъ. Историческіе акты, изд. Археографическою Коммиссіею (1842). Т. 4; стр. 539.

879. *1675 г. Марта.* Грамота Енисейскому воеводѣ Михаилу Приклонскому: о сборѣ травъ для лекарствъ и водокъ. Дополненія къ историческимъ актамъ, изд. Археографическою Коммиссіею (1857). Т. 6; стр. 375—376.

880. *1675 г. Марта 3-го и 12-го Окт.* Акты, относящіеся до ловли кречетовъ въ Тобольскомъ уѣздѣ и до отправленія ихъ въ Москву и Персію. Дополненія къ историческимъ актамъ, изд. Археографическою Коммиссіею (1857). Т. 6; стр. 369—373.

881. *1675 г. Марта 4-го.* Царская грамота Верхотурскому воеводѣ Хрущову: о содѣйствіи къ скорѣйшему отправленію въ Китай Посольскаго приказа переводчика Николая Спафарія. Историческіе акты, изд. Археографическою Коммиссіею (1842). Т. 4; стр. 540—541.

882. *1675 г. Марта 14-го.* Грамота Туринскому воеводѣ Ивану Суздальцеву: о воспрещеніи продавать иноземцамъ пороху, свинцу и всякаго оружія. Дополненія къ историческимъ актамъ, изд. Археографическою Коммиссіею (1857). Т. 6; стр. 374—375.

883. *1675 г. Марта 14-го.* Царская тайная грамота Верхотурскому воеводѣ Хрущову: о строжайшемъ запрещеніи продавать и промѣнивать порохъ, свинецъ, пищали и всякаго рода оружіе калмыкамъ, башкирцамъ и другимъ иноземцамъ. Историческіе акты, изд. Археографическою Коммиссіею (1842). Т. 4; стр. 541—542.

884. *1675 г. Апр. 10-го — 1677 г. Авг. 11-го.* Акты, относящіеся до путешествія чрезъ Сибирь въ Китай посланника Николая Спафарія. Дополненія къ историческимъ актамъ, изд Археографическою Коммиссіею (1859). Т. 7; стр. 321—326.

885. *1675 г. послѣ 20-го Іюня.* Отписка Енисейскаго воеводы Михаила Приклонскаго, Тобольскому воеводѣ Петру Салтыкову: объ отправленіи въ Москву вымѣненныхъ въ Китаѣ на соболи шолка, камокъ, китаекъ и полученныхъ въ даръ отъ монгольскаго кутухты камки, атласа и серебряной чаши. Дополненія къ историческимъ актамъ, изд. Археографическою Коммиссіею (1857). Т. 6; стр. 395.

886. *1675 г. Іюля 14-го.* Царская грамота Верхотурскому воеводѣ Хрущову: о покупкѣ въ казну панцырей и о запрещеніи торговать ими въ Сибири частнымъ лицамъ. Историческіе акты, изд. Археографическою Коммиссіею (1842). Т. 4; стр. 559—560.

887. *1675 г. послѣ 19-го Іюля.* Отписка Енисейскаго воеводы Михаила Приклонскаго: о походѣ Албазинскаго прикащика Михаила Черниговскаго въ Китайскіе улусы на Чань рѣку. Дополненія къ историческимъ актамъ, изд. Археографическою Коммиссіею (1857). Т. 6; стр. 395—396.

888. *1675 г. Сент.—1676 г.* Акты о служилыхъ людяхъ въ Якутскѣ и о подвѣдомственныхъ Якутскому воеводѣ острожкахъ и зимовьяхъ. Дополненія къ историческимъ актамъ, изд. Археографическою Коммиссіею (1857). Т. 6; стр. 401—408.

889. *1675 г. послѣ 1-го Сент.—1676 г.* Отписка Якутскаго воеводы Андрея Барнешлева: о счетѣ бывшаго Якутскаго сына воеводы князя Якова Волконскаго и отпускѣ его въ Москву. Дополненія къ историческимъ актамъ, изд. Археографическою Коммиссіею (1859). Т. 7; стр. 326—329.

890. *1675 г. послѣ 1-го Сент.—1676 г.* Отписка пятидесятника Балаганскаго острога Василія Ѣздокова, Енисейскому воеводѣ Михаилу Приклонскому: о дозволеніи промышленнымъ людямъ Федору Иванову и Павлу Загулину копать, отыскивать на Балаганской сторонѣ, желѣзную руду и варить желѣзо, изъ оброка. Дополненія къ историческимъ актамъ, изд. Археографическою Коммиссіею (1859). Т. 7; стр. 329.

891. *1675 г. послѣ 24-го Сент.—1676 г.* Отписка Якутскаго воеводы Андрея Барнешлева: о сдѣланномъ имъ запрещеніи русскимъ въ Якутскѣ и его уѣздѣ продавать разные военные снаряды. Дополненія къ историческимъ актамъ, изд. Археографическою Коммиссіею (1859). Т. 7; стр. 330—332.

892. *1675 г. послѣ 24-го Сент.—1676 г.* Отписка Якутскаго воеводы Андрея Барнешлева: о посылкѣ въ Москву лекарственныхъ травъ и кореньевъ. Дополненія къ историческимъ актамъ, изд. Археографическою Коммиссіею (1859). Т. 7; стр. 329—330.

893. *1675 г. Окт.* О подговорѣ ясачными татарами Строгановскихъ крестьянъ бѣжать въ Сибирь. Кунгурскіе акты XVII в. (Спб. 1888); стр. 32—34.

894. *1675 г. въ Октябрѣ или позже.* Царская грамота Верхотурскому воеводѣ Хрущову: объ отысканіи въ Сибири лекарственныхъ травъ и приготовленія изъ нихъ лекарствъ. Историческіе акты, изд. Археографическою Коммиссіею (1842). Т. 4; стр. 560—561.

895. *1675 г. послѣ 2-го Окт.—1676 г.* Отписка Кузнецкаго воеводы Григорія Волкова, Томскому воеводѣ князю Данилу Барятинскому: о вѣстяхъ про калмыковъ и киргизовъ. Дополненія къ историческимъ актамъ, изд. Археографическою Коммиссіею (1859). Т. 7; стр. 332—343.

896. *1675 г. Дек. 3-го.* Докладъ приказной избы Верхотурскому воеводѣ: о прибавкѣ жалованья подьячему означенной избы Сергѣю Савину. Акты, относ. до юридич. быта древней Россіи (1857). Т. 1; стр. 514—518.

897. *1676 г.—1679 г. Ноября 30-го.* Акты, относящіеся до ясачнаго якута Балтуги Тимиреева и его дѣйствій противъ царскихъ служилыхъ людей. Дополненія къ историческимъ актамъ, изд. Археографическою Коммиссіею (1859). Т. 7; стр. 4—45.

Царствованіе Федора Алексѣевича

(съ 1676 г. Января 29-го по 1682 г. Апр. 27-го).

898. *1676 г.* Смѣтный списокъ приходовъ и расходовъ денежной и товарной казны въ Енисейскѣ, съ Сент. 1674 г. по Сент. 1675 г. Дополненія къ историческимъ актамъ, изд. Археографическою Коммиссіею (1875). Т. 9; стр. 31—45.

899. *1676 г. послѣ 3-го Февр.* Отписка Богдана Несвитаева Енисейскому воеводѣ Михаилу Приклонскому: о происшествіяхъ въ острогахъ Баргузинскомъ, Ан-

гарскомъ, Кучицкомъ и на Баунтѣ. Дополненія къ историческимъ актамъ, изд. Археографическою Коммиссіею (1859). Т. 7; стр. 343—344.

900. *1676 г. послѣ 4-го Февр.—1682 г.* Акты: о строеніи въ Сибири городскихъ остроговъ, слободъ и ихъ заселеніи. Дополненія къ историческимъ актамъ, изд. Археографическою Коммиссіею (1859). Т. 7; стр. 344—374.

901. *1676 г. Февр. 8-го.* Царская грамота Верхотурскому воеводѣ Хрущову: о посылкѣ денегъ и разныхъ товаровъ на жалованье Верхотурскимъ служилымъ людямъ и ямскимъ охотникамъ. Историческіе акты, изд. Археографическою Коммиссіею (1842). Т. 5; стр. 1—2.

902. *1676 г. Февр. 10-го.* Окружная грамота (въ спискѣ) царя Федора Алексѣевича въ Туринскъ: о возшествіи его на всероссійскій престолъ. Собраніе государств. грамотъ и договоровъ (Москва. 1828). Ч. 4; стр. 336 – 337.

903. *1676 г. Февр. 16-го—1681 г. Іюня 17-го.* Акты, относящіеся до ссыльныхъ въ Сибирь. Дополненія къ историческимъ актамъ, изд. Археографическою Коммиссіею (1849). Т. 7; стр. 47—51.

904. *1676 г. около Марта.* Память таможенному цѣловальнику Чичуйскаго острожка Григорію Кондакову: о сборѣ денегъ съ торговыхъ и промышленныхъ людей и крестьянъ на городовую подѣлку въ Якутскѣ. Дополненія къ историческимъ актамъ, изд. Археографическою Коммиссіею (1859). Т. 7; стр. 51—52.

905. *1676 г. Марта—Сент.* Отписка Данилы Наумова: о посылкѣ въ Москву изъ Мангазеи осьми черныхъ соболей. Дополненія къ историческимъ актамъ, изд. Археографическою Коммиссіею (1859). Т. 7; стр. 50—51.

906. *1676 г. послѣ 1-го Марта.* Отписка Якутскаго воеводы Андрея Барнешлева: о присылкѣ въ Якутскъ жалованья служилымъ людямъ. Дополненія къ историческимъ актамъ, изд. Археографическою Коммиссіею (1859). Т. 7; стр. 52—53.

907. *1676 г. послѣ 8-го Апр. — 1680 г. Янв. 29-го.* Акты о посылкѣ изъ Москвы и изъ поморскихъ городовъ въ Верхотурье, а изъ Верхотурья въ Сибирскіе города денегъ и товаровъ служилымъ людямъ, на жалованье и другіе расходы. Дополненія къ историческимъ актамъ, изд. Археографическою Коммиссіею (1859). Т. 7; стр. 103—122.

908. *1676 г. Мая 21-го.* Воеводскій наказъ Вавилѣ Вындомскому, посланному изъ Тобольска на Собскую и Обдорскую заставы, къ низовьямъ рѣки Оби: о надзорѣ за ясачнымъ сборомъ и проѣзжающими въ Сибирь и изъ Сибири людьми. Историческіе акты, изд. Археографическою Коммиссіею (1842). Т. 5; стр. 5—11.

909. *1676 г. прежде 25-го Іюня.* Царская грамота Верхотурскому воеводѣ Хрущову: о томъ, чтобы лицамъ, произведеннымъ въ чины, безъ царскаго указа и послѣ оставленнымъ въ прежнихъ чинахъ, выданное имъ, по новымъ окладамъ жалованье зачитать въ настоящіе ихъ оклады. Историческіе акты, изд. Археографическою Коммиссіею (1842). Т. 5; стр. 12—13.

910. *1676 г. послѣ 25-го Іюня 1680 г.* Акты о посылкѣ изъ Тобольска въ Якутскъ разныхъ запасовъ. Дополненія къ историческимъ актамъ, изд. Археографическою Коммиссіею (1859). Т. 7; стр. 128—132.

911. *1676 г. Іюня 30-го.* Память Енисейскаго воеводы Михаила Приклонскаго, Енисейскому сыну боярскому Ивану Перфирьеву: объ отводѣ Иркутскому Вознесенскому монастырю земли, на урочищахъ, по рѣкѣ Ангарѣ, подъ хлѣбную пашню и сѣнные покосы. Дополненія къ историческимъ актамъ, изд. Археографическою Коммиссіею (1875). Т. 9; стр. 336—337.

912. *1676 г. Авг.* Память казачьему десятнику Василію Дуракову: о сборѣ оброка съ посадскихъ и иныхъ гулящихъ и промышленныхъ людей, проживающихъ въ Жиганскомъ зимовьѣ и на рѣкѣ Оленкѣ и о приводѣ ихъ въ Якутскъ. Дополненія къ историческимъ актамъ, изд. Археографическою Коммиссіею (1859). Т. 7; стр. 133—134.

913. *1676 г. послѣ 15-го Авг.* Отписка Якутскаго воеводы Андрея Барнешлева: о неприсылкѣ изъ Енисейска въ Якутскъ кузнечныхъ и бронныхъ мастеровъ для починки военныхъ снарядовъ. Дополненія къ историческимъ актамъ, изд. Археографическою Коммиссіею (1859). Т. 7; стр. 134—136.

914. *1676 г. Авг. 17-го.* Царская грамота Чердынскому воеводѣ Дмитрію Наумову: о томъ, чтобы чердынцы съ усольцами отправляли Сибирскую гоньбу не по писцовымъ, а по переписнымъ книгамъ, о раздѣлѣ между ними Вятскихъ подможныхъ денегъ по сошному письму и о невзыскѣ сихъ денегъ съ чердынцевъ въ пользу усольцевъ, впредь до разсмотрѣнія книгъ. Историческіе акты, изд. Археографическою Коммиссіею (1842). Т. 5; стр. 13—17.

915. *1676 г. Сент. — 1682 г. Янв.* Наказы ясачнымъ сборщикамъ. Дополненія къ историческимъ актамъ, изд. Археографическою Коммиссіею (1859). Т. 7; стр. 136—158.

916. *1676 г. послѣ 21-го Окт.* Отписка Томскаго воеводы Данила Барятинскаго, Тобольскому воеводѣ Петру Шереметеву: о сынѣ боярскомъ Алферьѣ Сыромятниковѣ съ товарищами, бывшими въ плѣну у калмыцкаго тайши Кегеня. Дополненія къ историческимъ актамъ, изд. Археографическою Коммиссіею (1859). Т. 7; стр. 158.

917. *1677 г.* Окружная грамота (въ спискѣ) царя Федора Алексѣевича, Туринскому воеводѣ Пятого: о писаніи впредь въ отпискахъ и во всякихъ дѣлахъ, по прежнему одного только государскаго имени. Собраніе государств. грамотъ и договоровъ. (Москва. 1828). Ч. 4; стр. 352.

918. *1677 г. Февр.* Отписка Самойлы Лисовскаго, Енисейскому воеводѣ Михаилу Приклонскому: о принятіи Баргузинскаго острога и о сборѣ съ тунгусовъ. Дополненія къ историческимъ актамъ, изд. Археографическою Коммиссіею (1859). Т. 7; стр. 193—194.

919. *1677 г. Февр. 6-го.* Поручная Верхотурскихъ пашенныхъ крестьянъ. Акты, относ. до юридич. быта древней Россіи (1864). Т. 2; стр. 797—799.

920. *1677 г. Февр. 20-го.* Подрядная на строеніе дощаниковъ (въ Верхотурье). Акты, относ. до юридич. быта древней Россіи (1864). Т. 2; стр. 783.

921. *1677 г. Мая 3-го.* Память Сибирскимъ и Тобольскимъ служилымъ людямъ: рейтару Ивану Офонасьеву, пѣшимъ казакамъ Федкѣ Немкову, Федкѣ Саландину, Ивашкѣ Дегтяреву и Ивашкѣ Переплетчикову. Акты, относ. до юридич. быта древней Россіи (1864). Т. 2; стр. 700—701.

922. *1677 г. послѣ 29-го Мая.* Отписка Тобольскаго воеводы Петра Большаго Шереметева, Тюменскому воеводѣ Михаилу Квашнину: о сборѣ денегъ на возобновленіе Тобольска, истребленнаго пожаромъ. Дополненія къ историческимъ актамъ, изд. Археографическою Коммиссіею (1859). Т. 7; стр. 205.

923. *1677 г. Окт. 5-го.* Челобитная Верхотурскаго ямщицкаго старосты Никиты Сурихина съ товарищами: о выдачѣ имъ жалованья. Дополненія къ историческимъ актамъ, изд. Археографическою Коммиссіею (1859). Т. 7; стр. 272—273.

924. *1677 г. Окт. 22-го.* Роспись, составленная десятникомъ Никитою Тютинымъ, при передачѣ имъ пятидесятнику Петру Аксентьеву Алазейскаго ясачнаго зимовья. Дополненія къ историческимъ актамъ, изд. Археографическою Коммиссіею (1859). Т. 7; стр. 274—275.

925. *1677 г. Ноября 25-го—1681 г.* Акты, относящіеся до возмущенія тунгузовъ: о злоупотребленіяхъ начальныхъ людей въ Охотскѣ. Дополненія къ историческимъ актамъ, изд. Археографическою Коммиссіею (1859). Т. 7; стр. 277—304.

926. *1677 г. Ноября 30-го.* Память боярскому сыну Петру Дынбецкому и казаку Ивану Григорьеву: о караулѣ ими въ Якутскомъ посадѣ проѣзда ясачныхъ якутовъ и о приводѣ послѣднихъ къ воеводѣ. Дополненія къ историческимъ актамъ, изд. Археографическою Коммиссіею (1859). Т. 7; стр. 304—305.

927. *1678 г.* Грамота (въ спискѣ) царя Федора Алексѣевича Туринскому воеводѣ Пятого: о запрещеніи продавать и упрочивать чрезъ вклады монастырскія помѣстья, безъ государева на то указа. Собраніе государств. грамотъ и договоровъ (Москва. 1828). Ч. 4; стр. 352—357.

928. *1678 г.* Отписка Верхотурскаго воеводы Ивана Пушкина: о полученіи имъ мѣновныхъ товаровъ, для раздачи вмѣсто жалованья служилымъ людямъ, ружникамъ и оброчникамъ, о выключеніи изъ окладовъ стрѣльцовъ, принятыхъ въ службу изъ тяглыхъ людей, и о разрѣшеніи давать ли жалованье дѣтямъ боярскимъ, поверстаннымъ на выбылыя мѣста по отпискамъ Тобольскихъ воеводъ. Историческіе акты, изд. Археографическою Коммиссіею (1842). Т. 5; стр. 46—48.

929. *1678 г.* Царская грамота Кузнецкому воеводѣ Ивану Давыдову: о воспрещеніи Сибирскимъ митрополитамъ и тамошнимъ монастырямъ покупать и брать на оброкъ деревни, земли и угодья или принимать ихъ отъ владѣльцовъ вкладомъ или въ залогъ и о доставленіи въ Сибирскій приказъ переписныхъ книгъ митрополичьему дому и монастырямъ. Историческіе акты, изд. Археографическою Коммиссіею (1842). Т. 5; стр. 48—51.

930. *1678—1681 г. Янв. 16-го.* Акты, относящіеся до земель и угодій въ Сибири, приписанныхъ къ дому Сибирскаго митрополита и къ тамошнимъ монастырямъ. Дополненія къ историческимъ актамъ, изд. Археографическою Коммиссіею (1862). Т. 8; стр. 192—212.

931. *1678 г. Янв. 24-го — 1681 г.* Акты, относящіеся до соболиныхъ и другихъ звѣриныхъ промысловъ въ Сибири и до сбора ясака. Дополненія къ историческимъ актамъ, изд. Археографическою Коммиссіею (1862). Т. 8; стр. 3—4.

932. *1678 г. Февр.* Память Якутскаго воеводы Андрея Барнешлева, священнику Троицкаго собора Стефану: о крещеніи Тумацкой волости ясачнаго якута Якуна Бинтина. Дополненія къ историческимъ актамъ, изд. Археографическою Коммиссіею (1862). Т. 8; стр. 30.

933. *1678 г. Февр. 15-го.* Грамота Мангазейскому воеводѣ Ивану Савелову: о пріемѣ и покупкѣ въ казну черныхъ и голубыхъ песцовъ и присылкѣ ихъ въ Москву. Дополненія къ историческимъ актамъ, изд. Археографическою Коммиссіею (1862). Т. 8; стр. 28—29.

934. *1678 г. Февр. 22-го.* Росписной списокъ острожку Козелчатому на рѣкѣ Ковыми. Дополненія къ историческимъ актамъ, изд. Археографическою Коммиссіею (1862). Т. 8; стр. 29—30.

935. *1678 г. Марта 8-го—1681 г. Янв. 20-го.* Акты, относящіеся до войнъ и сношеній съ калмыками, башкирами и киргизами въ Сибири. Дополненія къ историческимъ актамъ, изд. Археографическою Коммиссіею (1862). Т. 8; стр. 33—52.

936. *1678 г. Марта 9-го.* Грамота Кузнецкому воеводѣ Ивану Давыдову: о пріемѣ въ Сибирскій приказъ ясачныхъ и поминочныхъ соболей и звѣробоя и о посылкѣ въ Кузнецкъ 30 сумъ оленьихъ и яловичныхъ для отпуска ясака въ Москву. Дополненія къ историческимъ актамъ, изд. Археографическою Коммиссіею (1862). Т. 8; стр. 53.

937. *1678 г. Марта 9-го.* Грамота Кузнецкаго воеводы Ивана Давыдова: объ опредѣленіи Кузнецкаго казачьяго сына Михаила Пузанцова въ пѣшіе казаки и отставкѣ отъ службы Ивана Григорьева, принятаго въ рядовые изъ гулящихъ. Дополненія къ историческимъ актамъ, изд. Археографическою Коммиссіею (1862). Т. 8; стр. 53—54.

938. *1678 г. Марта 11-го.* Царская грамота Чердынскому воеводѣ Дмитрію Наумову: о мѣрахъ осторожности отъ ожидаемыхъ набѣговъ башкирцовъ и татаръ на Кунгуръ и Сибирскія слободы. Историческіе акты, изд. Археографическою Коммиссіею (1842). Т. 5; стр. 62.

939. *1678 г. Апр. 8-го.* Поручная по оброчномъ крестьянинѣ Иванѣ Тимофѣевѣ Верхотурскаго уѣзда. Акты, относ. до юри-

дич. быта древней Россіи (1864). Т. 2; стр. 787—788.

940. *1678 г. Апр. 11-го.* Память боярскому сыну Леонтію Трифонову: о бытіи на Олекминской заставѣ для воспрепятствованія торговымъ людямъ идти вверхъ по Ленѣ, минуя Якутскій острогъ, а бѣглымъ уходить вверхъ по Олекмѣ въ Даурскую землю. Дополненія къ историческимъ актамъ, изд. Археографическою Коммиссіею (1862). Т. 8; стр. 59—61.

941. *1678 г. Мая 10-го.* Царская грамота Соликамскому воеводѣ Семену Толстому: о сборѣ съ татаръ, остяковъ, черемисовъ и чувашей куничнаго ясака и оброчныхъ денегъ. Дополненія къ историческимъ актамъ, изд. Археографическою Коммиссіею (1875). Т. 9; стр. 91—92.

942. *1678 г. Мая 16-го — 1680 г.* Акты о снабженіи Сибирскихъ городовъ хлѣбными запасами. Дополненія къ историческимъ актамъ, изд. Археографическою Коммиссіею (1862) Т. 8; стр. 63—73.

943. *1678 г. Іюня 11-го.* Закладная на мѣсто подъ мельницу (въ Верхотурьѣ). Акты, относ. до юридич. быта древней Россіи (1864). Т. 2; стр. 16—17.

944. *1678 г. Іюня 11-го — 1680 г. Мая 13-го.* Акты о сборѣ десятой деньги, полтины и полуполтины съ двора. Дополненія къ историческимъ актамъ, изд. Археографическою Коммиссіею (1862). Т. 8; стр. 77—88.

945. *1678 г. Іюня 12-го.* Поручная по тунгусѣ Генянчѣ въ исправномъ взносѣ ясака. Акты, относ. до юридич. быта древней Россіи (1864). Т. 2; стр. 829—830.

946. *1678 г. Іюня 26-го.* Отписка Енисейскаго воеводы Ивана Барятинскаго въ Тобольскъ: о присылкѣ въ Енисейскъ пороха и свинцу и выписка о военныхъ орудіяхъ и припасахъ, высланныхъ въ Даурскіе остроги. Дополненія къ историческимъ актамъ, изд. Археографическою Коммиссіею (1862). Т. 8; стр. 95—96.

947. *1678 г. Іюня 27-го.* Царская грамота Верхотурскому воеводѣ Ив. Пушкину: о присылкѣ въ Москву только самыхъ лучшихъ кречетовъ и челиговъ, и о томъ, чтобы помыкальщики, въ случаѣ смерти птицъ въ дорогѣ, возвращались назадъ. Историческіе акты, изд. Археографическою Коммиссіею (1842). Т. 5; стр. 36.

948. *1678 г. Авг.* Грамота въ Сибирь Туринскому воеводѣ Еремею Пятаго: о запрещеніи продавать, уступать вкладами монастырямъ помѣстья, безъ государева на то указа. Полное собраніе законовъ Росс. Имп. Собраніе 1-е. Спб. 1830. Т. 2; стр. 175—178.

949. *1678 г. Авг. 30-го.* Память приказному Верхоленскаго острожка Назару Кистеневу: о дачѣ хлѣба крестьянамъ и служилымъ людямъ, надѣленіи ихъ землею и взысканіи хлѣбныхъ недоимокъ. Дополненія къ историческимъ актамъ, изд. Археографическою Коммиссіею (1862). Т. 8; стр. 102—103.

950. *1678 г. Авг. 30-го.* Царская грамота Кузнецкому воеводѣ Ивану Давыдову: о томъ, чтобы воеводамъ, дьякамъ и другимъ чиновникамъ, ѣдущимъ въ Сибирь или изъ Сибири, давать указное число лошадей, по однимъ московскимъ подорожнымъ, а лицамъ духовнаго званія не отпускать ямскихъ подводъ. Историческіе акты, изд. Археографическою Коммиссіею (1842). Т. 5; стр. 36—39.

951. *1678 г. Авг. 31-го.* Грамота Верхотурскому воеводѣ Ивану Пушкину: объ отобраніи въ Тобольскѣ, изъ ясачной казны, собольихъ пупковъ, недособолей и соболей, для отправки въ Китай. Дополненія къ историческимъ актамъ, изд. Археографическою Коммиссіею (1862). Т. 8; стр. 103—104.

952. *1678 г. Сент.—1681 г. Ноября.* Акты, относящіеся до ловли кречетовъ и челиговъ и доставленіи ихъ въ Москву. Дополненія къ историческимъ актамъ, изд. Археографическою Коммиссіею (1862). Т. 8; стр. 113—117.

953. *1678 г. Ноября 10-го—1682 г.* Акты относящіеся до войны съ калмыками, киргизами, самоѣдами, тунгусами и другими инородцами, до распредѣленія по Сибирскимъ городамъ и острожкамъ служилыхъ людей и до управленія ими. Дополненія къ исто-

рическимъ актамъ, изд. Археографическою Коммиссіею (1862). Т. 8; стр. 148—185.

954. *1678 г. Дек. 3-го.* Воеводскій наказъ таможенному и заставному головѣ Никитѣ Маслову: о непропускѣ по проѣзжимъ грамотамъ изъ Сибирскихъ городовъ, запечатанныхъ казенною печатью мягкой рухляди, которая окажется у ѣдущихъ изъ Сибири воеводъ, дьяковъ и письменныхъ головъ и невыдачѣ ея подъ росписки для предъявленія въ Сибирскій приказъ. Историческіе акты, изд. Археографическою Коммиссіею (1842). Т. 5; стр. 43—46.

955. *1678 г. Дек. 12-го — 1679 г. Янв. 31-го.* Три досмотра товаровъ, учиненные таможеннымъ и заставнымъ головою Никитою Масловымъ. Дополненія къ историческимъ актамъ, изд. Археографическою Коммиссіею (1862). Т. 8; стр. 187—188.

956. *1678 г. Дек. 23-го.* Поручная по Верхотурскомъ стрѣлецкомъ сынѣ Иванѣ Артемьевѣ сынѣ Корешковѣ. Акты, относ. до юридич. быта древней Россіи (1864). Т. 2; стр. 824—825.

957. *1678 г. Дек. 23-го.* Царская грамота на Вятку: о сборѣ и отправленіи въ Сибирь, на Верхотурье, денегъ за Сибирскіе хлѣбные запасы. Акты Археографической Экспедиціи (1836). Т. 4; стр. 316—317.

958. *1679 г.* Грамота, принадлежащая къ 4-му отд. записокъ о Сибирскихъ древностяхъ, отъ царя и великаго князя Федора Алексѣевича въ Сибирь, въ Нерчинскіе остроги, головѣ С. А. Лисовскому 7187 (1679 г.). Сибирскій Вѣстникъ, 1819. Ч. 6; стр. 144—151.

959. *1679 г. послѣ Янв. до Іюля или позже.* Акты, относящіеся до раскола въ Сибири. Дополненія къ историческимъ актамъ, изд. Археографическою Коммиссіею (1862). Т. 8; стр. 214—226.

960. *1679 г. Февр. 18-го — 1681 г. Іюля.* Акты, относящіеся до пашенныхъ крестьянъ въ Сибири. Дополненія къ историческимъ актамъ, изд. Археографическою Коммиссіею (1862). Т. 8; стр. 226—233.

961. *1679 г. Марта 5-го.* Поручная по Верхотурскомъ бѣломѣстномъ казакѣ Григоріи Трошевѣ. Акты, относ. до юридич. быта древней Россіи (1864). Т. 2; стр. 825—826.

962. *1679 г. Марта 11-го—1682 г. Февр. 24-го.* Акты, относящіеся до посылки, въ Сибирскіе города, денегъ и разныхъ припасовъ. Дополненія къ историческимъ актамъ, изд. Археографическою Коммиссіею (1862). Т. 8; стр. 233—241.

963. *1679 г. Марта 26-го.* Закладная на жену (ясачнаго якута Нени Ибакова). Акты, относ. до юридич. быта древней Россіи (1864). Т. 2; стр. 17—18.

964. *1679 г. Мая 11-го.* Грамота Верхотурскому воеводѣ Родіону Павлову: о присылкѣ въ Сибирскій приказъ выписки о повинностяхъ, Верхотурскихъ посадскихъ людей. Дополненія къ историческимъ актамъ, изд. Археографическою Коммиссіею (1862). Т. 8; стр. 241—243.

965. *1679 г. послѣ Іюня.* Отписка Якутскаго воеводы Фомы Бибикова, съ препровожденіемъ челобитной ясачныхъ якутовъ на бывшаго воеводу Андрея Барнешлева. Дополненія къ историческимъ актамъ, изд. Археографическою Коммиссіею (1862). Т. 8; стр. 243—244.

966. *1679 г. Іюля.* Наказная память сыну боярскому Александру Хлевинскому, отправленному съ казаками на рѣку Лену, для рыбной ловли. Дополненія къ историческимъ актамъ, изд. Археографическою Коммиссіею (1862). Т. 8; стр. 245.

967. *1679 г. Іюля 5-го.* Сказка по поверстанью на службу Верхотурскаго боярскаго сына Григорія Лимарева, Михаила Мещерякова, Матвѣя Якубовскаго, Александра Миколаева, Юрья Самойлова, Ивана Богданова, Михаила Жуковскаго, Станислава Самойлова, Матвѣя Ежевскаго, Яна Хмелевскаго. Акты, относ. до юридич. быта древней Россіи (1884). Т. 3; стр. 346—354.

968. *1679 г. Іюня 27-го.* Отписка Верхотурскаго воеводы Родіона Павлова: о выдачѣ Сибирскому митрополиту Павлу и его дворовымъ людямъ годовой руги и денегъ за рыбные и столовые запасы. Историческіе акты, изд. Археографическою Коммиссіею (1842). Т. 5; стр. 70.

969. *1679 г. Авг.* Двѣ отписки Чичуйскаго таможеннаго цѣловальника Якова Котельникова Якутскому воеводѣ Фомѣ Бибикову: о пріемѣ Чечуйскаго острожка у прежняго цѣловальника и о посылкѣ въ Якутскъ, собранныхъ въ таможнѣ соболей и денегъ. Дополненія къ историческимъ актамъ, изд. Археографическою Коммиссіею (1875). Т. 9; стр. 130.

970. *1679 г. Авг. 1-го.* Отписка Якутскому воеводѣ Фомѣ Бибикову, Енисейскаго воеводы Ивана Барятинскаго: о сыскѣ въ Якутскѣ и высылкѣ въ Енисейскъ посадскаго человѣка Григорія Ларіонова. Акты, относ. до юридич. быта древней Россіи (1864). Т. 2; стр. 613—614.

971. *1679 г. Авг. 1-го.* Отписка Якутскому воеводѣ Фомѣ Бибикову, Енисейскаго воеводы Ивана Барятинскаго: объ отправленіи изъ Енисейска въ Якутскъ ссыльнаго Гаврила Вавилова съ женою. Акты, относ. до юридич. быта древней Россіи (1864). Т. 2; стр. 614—615.

972. *1679 г. Авг. 1-го.* Отписка Якутскому воеводѣ Федору Бибикову, таможеннаго цѣловальника Чичуйскаго острога Якова Котельникова: о принятіи изъ таможни таможенныхъ дѣлъ и книгъ, отъ прежняго цѣловальника Никифора Роминскаго. Акты, относ. до юридич. быта древней Россіи (1864). Т. 2; стр. 616—617.

973. *1679 г. Авг. 1-го.* Отписка Якутскому воеводѣ Фомѣ Бибикову, таможеннаго цѣловальника Чичуйскаго острога Якова Котельникова: о посылкѣ соболей и денегъ. Акты, относ. до юридич. быта древней Россіи (1864). Т. 2; стр. 617—618.

974. *1679 г. Сент. 10-го.* Именной: о ссылкѣ крестьянъ въ Сибирь вмѣсто отсѣченія имъ рукъ и ногъ. Полное собраніе законовъ Росс. Имп. Собранія 1-е (Спб. 1830). Т. 2; стр. 216.

975. *1679 г. Сент. 22-го.* Царская грамота Верхотурскому воеводѣ Родіону Павлову: о возвращеніи въ прежнее званіе ямщиковъ, посадскихъ людей и крестьянъ, взятыхъ послѣ 1663 года, въ драгуны, пушкари и бѣломѣстные казаки, о наборѣ изъ послѣднихъ и пѣшихъ стрѣльцовъ 1000 драгунъ для разсылки по Сибирскимъ острогамъ и слободамъ и о снабженіи ихъ хлѣбомъ, подводами и оружіемъ. Историческіе акты, изд. Археографическою Коммиссіею (1842). Т. 5; стр. 70—72.

976. *1679 г. Ноября 25-го.* Грамота Верхотурскому воеводѣ Родіону Павлову: о доставленіи въ Сибирскій приказъ выписки о Верхотурскихъ служилыхъ людяхъ, о денежной казнѣ, военныхъ запасахъ и проч. Дополненія къ историческимъ актамъ, изд. Археографическою Коммиссіею (1862). Т. 8; стр. 255—256.

977. *1679 г. послѣ 25-го Ноября.* Грамота Верхотурскому воеводѣ Родіону Павлову: о наблюденіи, чтобы торговые, промышленные и всякаго званія люди не провозили товаровъ изъ Сибири въ Россію и обратно, минуя Верхотурскую таможенную заставу. Дополненіе къ историческимъ актамъ, изд. Археографическою Коммиссіею (1862). Т. 8; стр. 256—257.

978. *1679—1680 г. въ Дек. и Янв.* Двѣ царскія грамоты Верхотурскому воеводѣ Родіону Павлову: объ осмотрѣ и непропускѣ непоименованныхъ въ указныхъ росписяхъ напитковъ, и товаровъ при провозѣ ихъ въ Сибирь воеводамъ, дьякамъ и письменнымъ головамъ, назначеннымъ туда на службу. Историческіе акты, изд. Археографическою Коммиссіею (1842). Т. 5; стр. 77—79.

979. *1680 г.* Царская грамота Верхотурскому воеводѣ Родіону Павлову: объ осмотрѣ монгольскихъ, калмыцкихъ и другихъ посланцовъ, возвращающихся въ Сибирь, и объ отобраніи у нихъ купленныхъ въ Россіи оружія, пороха и свинца. Историческіе акты, изд. Археографическою Коммиссіею (1842). Т. 5; стр. 82—83.

980. *1680 г. Янв. 31-го.* Наказъ Красноярскому воеводѣ Дмитрію Корсакову. Дополненія къ историческимъ актамъ, изд. Археографическою Коммиссіею (1862). Т. 8; стр. 259—261.

981. *1680 г. послѣ 15-го Февр.* Статейный списокъ похода Томскихъ боярскихъ дѣтей Романа Старова и Ивана Гречанинова, съ служилыми людьми, въ Киргизскую

землю. Сборникъ кн. Хилкова. № 100; стр. 308—322.

982. *1680 г. Марта 6-го.* Похвальная грамота мунгальскому хану Лоджану—за присылку посла Тархана Бакши, съ изъявленіемъ вѣрности и подданства своего. Полное собраніе законовъ Россійской Имперіи. Собраніе 1-е. Спб. 1830. Т. 2; стр. 236—237.

983. *1680 г. послѣ 8-го Марта.* Наказъ Якутскому воеводѣ Ивану Приклонскому. Дополненія къ историческимъ актамъ, изд. Археографическою Коммиссіею (1862). Т. 8; стр. 261—270.

984. *1680 г. Марта 9-го.* Царская грамота Верхотурскому воеводѣ Родіону Павлову: о полученіи кречетовъ и пенной рухляди. Историческіе акты, изд. Археографическою Коммиссіею (1842). Т. 5; стр. 88—89.

985. *1680 г. Марта 16-го—1681 г. Янв. 9-го.* Акты, относящіеся до строенія слободъ въ Сибири. Дополненія къ историческимъ актамъ, изд. Археографическою Коммиссіею (1862). Т. 8; стр. 271—274.

986. *1680 г. Апр. 19-го.* Грамота Красноярскому воеводѣ Дмитрію Корсакову: о принятіи въ пѣшую стрѣлецкую службу дѣтей Никифора Черниговскаго. Дополненія къ историческимъ актамъ, изд. Археографическою Коммиссіею (1862). Т. 8; стр. 275—276.

987. *1680 г. Апр. 28-го.* Грамота царя и великаго князя Федора Алексѣевича, въ Тобольскъ, воеводамъ А. С. Шеину и М. В. Приклонскому: о постройкѣ каменной соборной церкви св. Софіи въ Тобольскѣ. Тобольскія епарх. вѣд. 1883. № 9; стр. 178—180. (Въ статьѣ «Тобольскій кафедральный Софійско-Успенской соборъ»).

988. *1680 г. послѣ 9-го Мая.* Отписка Федора Козыревскаго Якутскому воеводѣ Фомѣ Бибикову: о пропажѣ сборныхъ таможенныхъ денегъ. Дополненія къ историческимъ актамъ, изд. Археографическою Коммиссіею (1862). Т. 8; стр. 281—282.

989. *1680 г. Мая 23-го и Авг. 4-го.* Царская грамота Верхотурскому воеводѣ Родіону Павлову и воеводская память Ирбитскому прикащику Вас. Протопопову: о переводѣ митрополичьихъ и монастырскихъ крестьянъ съ земляныхъ участковъ на рѣкѣ Пышмѣ на старыя ихъ земли, о поселеніи на мѣсто ихъ казенныхъ крестьянъ и построеніи въ Пышминской слободѣ острога. Историческіе акты, изд. Археографическою Коммиссіею (1842). Т. 5; стр. 87—90.

990. *1680 г. Іюня 18-го.* Грамота Верхотурскому воеводѣ Родіону Павлову: о разборѣ дѣтей боярскихъ, находящихся на службѣ. Дополненія къ историческимъ актамъ, изд. Археографическою Коммиссіею (1862). Т. 8; стр. 282.

991. *1680 г. Іюля 19-го.* Окружная грамота (въ спискѣ) царя Федора Алексѣевича въ Туринскъ: о бракосочетаніи государя съ дѣвицею Агапіею Семеновною Грушецкою. Собраніе государственныхъ грамотъ и договоровъ (Москва. 1828). Ч. 4; стр. 376.

992. *1680 г. Авг.* Грамота Павла, митрополита Сибирскаго и Тобольскаго: о построеніи въ Иркутскомъ Вознесенскомъ мостыря новой церкви на мѣсто сгорѣвшей, во имя Вознесенія Господня съ придѣломъ Одигитріи. Древнія церковныя грамоты Восточно-Сибирскаго края. Казань. 1875; стр. 8—9.

993. *1680 г. Сент. 18-го.* Царская грамота Верхотурскому воеводѣ Родіону Павлову: о запрещеніи провозить въ Сибирь и обратно изъ Сибири товары и мягкую рухлядь, минуя Верхотурскую заставу чрезъ Китайскій острогъ. Историческіе акты, изд. Археографическою Коммиссіею (1842). Т. 5; стр. 91.

994. *1680 г. Сент. 30-го.* Донесеніе Томскаго боярскаго сына Григорія Пущина, отправленнаго въ Черные Калмыки, къ Голдану контайшѣ, для переговоровъ о прекращеніи враждебныхъ дѣйствій. Сборникъ кн. Хилкова. № 99; стр. 303—308.

995. *1680 г. Окт. 1-го.* Память подьячему Ксенофонтову: о дачѣ Калмыцкимъ посламъ жалованья и питья. Древнія государственныя грамоты, собранныя въ Пермской губ. Спб. 1821; стр. 108.

996. *1680 г. Окт. 4-го.* Царская грамота Верхотурскому воеводѣ Родіону Пав-

лову: о наблюденіи за тайнымъ провозомъ изъ Сибири въ Россію ревеня и мягкой рухляди. Историческіе акты, изд. Археографическою Коммиссіею (1842). Т. 5; стр. 91.

997. *1680 г. Окт. 4-го.* Грамота Туринскаго воеводы Ивана Погожева: объ отправленіи отписокъ изъ Сибири въ Москву чрезъ Верхотурье, Соль-Камскую и Устюгъ Великій. Дополненія къ историческимъ актамъ. изд. Археографическою Коммиссіею (1862). Т. 8; стр. 287.

998. *1680 г. Ноября 2-го.* Память Верхотурскому соборному Троицкому попу Федору Максимову. Акты, относ. до юридич. быта древней Россіи (1864). Т. 2; стр. 706—707.

999. *1680 г. Ноября 18-го.* Память строителю Якутскаго Спасскаго монастыря Іосифу: объ отдачѣ во владѣніе сему монастырю рѣчки Ичеры съ соляным ключомъ. Дополненія къ историческимъ актамъ, изд. Археографическою Коммиссіею (1862). Т. 8; стр. 291—292.

1000. *1680 г. Дек. 22-го — 1682 г.* Акты о пріискѣ и осмотрѣ разныхъ рудъ въ Сибири. Дополненія къ историческимъ актамъ, изд. Археографическою Коммиссіею (1862). Т. 8; стр. 293—297.

1001. *1680 г.* Челобитная воеводы Приклонскаго, царю Федору Алексѣевичу: о разгромленіи тунгусовъ въ Албазинскомъ острогѣ, по наущенію пятидесятника Данила Михайлова. (Изъ Якутскаго областнаго архива). Сообщ. *М. Шестаковъ.* Чтенія въ Обществѣ Исторіи и Древностей Россійскихъ. 1861. № 1; стр. 17—19.

1002. *1681 г.* Грамота (китайскаго богдыхана Кансія) къ воеводѣ Алексѣю Толбузину: объ очищеніи Албазина. (Бантышъ-Каменскій; стр. 37). Исторія Сибири, В. К. Андріевича. (Спб. 1890). Ч. 2; стр. 429—430.

1003. *1681 г. Февр. 13-го.* Царская грамота Кузнецкому воеводѣ Ивану Давыдову: о назначеніи на его мѣсто воеводою Петра Дубровскаго. Историческіе акты, изд. Археографическою Коммиссіею (1842). Т. 5; стр. 97—98.

1004. *1681 г. послѣ 19-го Февр.* Отписка Тюменскаго воеводы Андрея Козловскаго: о службѣ Евстафія Даурскаго и сына его Ивана. Дополненія къ историческимъ актамъ, изд. Археографическою Коммиссіею (1862). Т. 8; стр. 312—314.

1005. *1681 г. Февр. 22-го—1682 г.* Акты, относящіеся до строенія монастыря на рѣкѣ Селенгѣ. Дополненія къ историческимъ актамъ, изд. Археографическою Коммиссіею (1862). Т. 8; стр. 314—315.

1006. *1681 г. въ Мартѣ.* Царская грамота Кузнецкому воеводѣ Петру Дубровскому: о невзиманіи. впредь до указа выдѣльнаго хлѣба съ Кузнецкихъ служилыхъ людей. Историческіе акты, изд. Археографическою Коммиссіею (1842). Т. 5; стр. 98—100.

1007. *1681 г. Марта 3-го.* Грамота Верхотурскому воеводѣ Ларіону Лопухину: о незадержаніи въ Верхотурьѣ татарина Авезбакѣя Кулматева и Никиты Уменя, посланныхъ изъ Москвы въ Тобольскъ для покупки и мѣны китайскихъ товаровъ. Дополненія къ историческимъ актамъ, изд. Археографическою Коммиссіею (1862). Т. 8; стр. 319—320.

1008. *1681 г. Апр. 1-го.* Царская грамота Верхотурскому воеводѣ Иларіону Лопухину: объ отбираніи въ казну ревеня, провозимаго изъ Сибири въ Россію и о взысканіи съ таможеннаго головы пени за тайный пропускъ его черезъ Верхотурскую заставу. Историческіе акты, изд. Археографическою Коммиссіею (1842). Т. 5; стр. 100—101.

1009. *1681 г. Мая 4-го.* Грамота Павла, митрополита Сибирскаго, въ Дауры, въ Селингинскій острогъ, въ Троицкой монастырь, игумену Феодосію: о томъ, чтобы вѣдать ему церковные догматы и духовныя дѣла въ Даурскихъ острогахъ: Иркутскомъ, Удинскомъ, Баргузинскомъ. Нерчинскомъ, Албазинскомъ, Аргунскомъ, Селенгинскомъ, Илимскомъ, Братскомъ и въ Николаевской заимкѣ, а у боярскаго сына Алексѣя Бѣляева принять полный наказъ, по коему онъ вѣдалъ десятину въ Даурскихъ острогахъ. Древнія церковныя грамоты Восточно-Сибирскаго края. Казань. 1875; стр. 15—18.

1010. *1681 г. Мая 13-го.* Благословенная грамота митрополита Павла, данная игумену Феодосію на построеніе на Селенгѣ монастыря во имя св. Живоначальныя Троицы. Древнія церковныя грамоты Восточно-Сибирскаго края. Казань. 1875; стр. 2—10.

1011. *1681 г. Мая 13-го и 15-го.* Благословенная грамота Сибирскаго митрополита Павла игумену Феодосію: на строеніе Троицкаго Селенгинскаго монастыря и наказъ ему же объ обращеніи язычниковъ въ православную вѣру. Историческіе акты, изд. Археографическою Коммиссіею (1842). Т. 5; стр. 101—102.

1012. *1681 г. Мая 15-го.* Наказъ Павла, митрополита Сибирскаго, игумену Феодосію и черному попу Макарію, чтобы въ Даурахъ построить монастырь, иновѣрцевъ всѣхъ вѣръ призывать къ православной христіанской вѣрѣ, крестить и учить. Древнія церковныя грамоты Восточно-Сибирскаго края. Казань. 1875; стр. 10—11.

1013. *1681 г. Іюня 11-го.* Проѣзжая грамота: о пропускѣ отъ Москвы до Тобольска Сибирскихъ калмыцкихъ посланцовъ и о продовольствіи ихъ въ дорогѣ питьемъ. Дополненія къ историческимъ актамъ, изд. Археографическою Коммиссіею (1875). Т. 9; стр. 158—159.

1014. *1681 г. Іюня 11-го.* Грамота царя Федора Алексѣевича: о ѣдущихъ съ Москвы калмыцкихъ послахъ. Древнія грамоты, собранныя въ Пермской губ. Спб. 1821; стр. 109.

1015. *1681 г. Іюня 22-го.* Дѣловая между дядею и племянникомъ (въ Верхотурьѣ). Акты, относ. до юридич. быта древней Россіи (1857). Т. 1; стр. 679—682.

1016. *1681 г. Іюня 24-го.* Царская грамота Кузнецкому воеводѣ Петру Дубровскому: о принятіи мѣръ къ успѣшнѣйшему сбору ясака, объ отвращеніи недоимокъ и опредѣленіи въ ясачные сборщики благонадежныхъ дѣтей боярскихъ и служилыхъ людей. Историческіе акты, изд. Археографическою Коммиссіею (1842). Т. 5; стр. 103—104.

1017. *1681 г. Іюня 27-го.* Царская грамота Верхотурскому воеводѣ Ив. Лопухину: о покупкѣ на государя, у Китайскихъ посланцевъ, камокъ, шелка, бархатовъ и атласовъ и о немедленномъ доставленіи ихъ въ Сибирскій приказъ. Историческіе акты, изд. Археографическою Коммиссіею (1842). Т. 5; стр. 104—105.

1018. *1681 г. Іюня 28-го.* Царская грамота Селенгинскому воеводѣ Ивану Власову: о пріискахъ селитрянныхъ земель, также золотыхъ и серебрянныхъ рудъ и о примѣрной выдѣлкѣ изъ первыхъ селитры, а изъ послѣднихъ золота и серебра. Историческіе акты, изд. Археографическою Коммиссіею (1842). Т. 5; стр. 105—106.

1019. *1681 г. Авг. 18-го.* Отписка Верхотурскаго воеводы И. Лопухина: о невозможности ясачнымъ людямъ, по бѣдности ихъ, платить ясакъ соболями и лисицами установленнаго качества. Историческіе акты, изд. Археографическою Коммиссіею (1842). Т. 5; стр. 108—109.

1020. *1681 г. Авг. 26-го.* Воеводское опредѣленіе: о дарованіи свободнымъ людямъ жившимъ у дѣтей боярскихъ Петра Ярыжкина и Юрья Крыжановскаго, сосланнымъ въ Даурскіе остроги. Дополненія къ историческимъ актамъ, изд. Археографическою Коммиссіею (1862). Т. 8; стр. 323—324.

1021. *1681 г. Авг. 26-го.* Наказъ пятидесятнику казачьему Михаилу Колесову, отправленному изъ Якутска въ Москву съ ясачною казною. Дополненія къ историческимъ актамъ, изд. Археографическою Коммиссіею (1862). Т. 8; стр. 324—325.

1022. *1681 г. Сент. — 1682 г.* Отписка Иркутскаго воеводы Ивана Власова: о недоставкѣ въ Селенгинскій острогъ служилыхъ людей и военныхъ запасовъ. Дополненія къ историческимъ актамъ, изд. Археографическою Коммиссіею (1862). Т. 8; стр. 333—334.

1023. *1681 г. Сент.—1682 г.* Отписка Нерчинскаго воеводы Федора Воейкова: о неприсылкѣ изъ Енисейска выписки изъ таможенныхъ книгъ, нужной по случаю устройства таможни въ Нерчинскѣ. Дополненія къ историческимъ актамъ, изд. Архео-

графическою Коммиссіею (1862). Т. 8; стр. 349.

1024. *1681 г. Сент. — 1682 г.* Отписка Нерчинскаго воеводы Федора Воейкова: о недостачѣ назначенныхъ въ выдачу ясачнымъ людямъ подарковъ. Дополненія къ историческимъ актамъ, изд. Археографическою Коммиссіею (1862). Т. 8; стр. 349—350.

1025. *1681 г. послѣ 6-го Сент.* Отписка Нерчинскаго воеводы Федора Воейкова: о построеніи острога на рѣкѣ Аргуни и сборѣ ясака съ тамошнихъ инородцевъ. Дополненія къ историческимъ актамъ, изд. Археографическою Коммиссіею (1862). Т. 8; стр. 325—327.

1026. *1681 г. Сент. 13-го.* Царская грамота, въ Сибирь, на Верхотурье, воеводѣ Григор. Филим. Нарышкину: о государевомъ именованіи и титулѣ. Собраніе разныхъ записокъ и сочиненій. Ч. 2. Спб. 1787 г.; стр. 66—67.

1027. *1681 г. послѣ 29-го Сент.— 1682 г.* Отписка Нерчинскаго воеводы Федора Воейкова: о сношеніяхъ съ Китайцами. Дополненія къ историческимъ актамъ, изд. Археографическою Коммиссіею (1862). Т. 8; стр. 330—331.

1028. *1681 г. послѣ 20-го Дек. и 1682 г. Іюня 17-го.* Отписки воеводъ Иркутскаго Ивана Власова и Нерчинскаго Федора Воейкова: о поселеніи на пашню ссыльныхъ крестьянъ и о произведенныхъ опытахъ посѣва разнаго хлѣба въ Нерчинскѣ. Дополненія къ историческимъ актамъ, изд. Археографическою Коммиссіею (1862). Т. 8; стр. 345—346.

1029. *1681 г. послѣ 23-го Дек.— 1682 г.* Отписка Нерчинскаго воеводы Федора Воейкова: о раздачѣ жалованья и суконъ Даурскимъ служилымъ людямъ. Дополненія къ историческимъ актамъ, изд. Археографическою Коммиссіею (1862) Т. 8; стр. 346—349.

1030. *Послѣ 1681 г.* Отписка къ царю Федору Алексѣевичу, Якутскаго воеводы Ивана Приклонскаго, по челобитной Тугурскихъ тунгусовъ, въ которой они просятъ о возвращеніи имъ взятыхъ въ плѣнъ, пятидесятникомъ Даниломъ Михайловымъ, женъ и дѣтей и объ отдачѣ заграбленныхъ оленей и пожитковъ. Чтенія въ Обществѣ Исторіи и Древностей Россійскихъ. 1861, кн. 1.

1031. *1682 г.* Отписка царю Нерчинскаго воеводы Федора Воейкова: о строеніи острога на рѣкѣ Селенбѣ и о положеніи остроговъ въ другихъ мѣстахъ; о сборѣ ясачной и десятинной соболиной казны; о самовольствѣ албазинскихъ казаковъ и о намѣреніи ихъ идти на рѣку Быструю противъ китайцевъ и проч. Дополненія къ историческимъ актамъ, изд. Археографическою Коммиссіею (1875). Т. 9; стр. 214—216.

1032. *1682 г. Февр. 6-го.* Докладъ всероссійскому патріарху Іоакиму: о прибавкѣ въ Сибирь епископовъ и другіе города архіереевъ. Собраніе государств. грамотъ и договоровъ. (Москва. 1828). Ч. 4; стр. 410—412.

1033. *1682 г. Февр. 28-го.* Память Исаку Аксентьеву: о сыскѣ въ Баягалтайской волости неясачныхъ якутовъ и о недѣланіи имъ притѣсненій и обидъ. Дополненія къ историческимъ актамъ, изд. Археографическою Коммиссіею (1875). Т. 9; стр. 204—205.

1034. *1682 г. послѣ 16-го Марта.* Отписка царю Нерчинскаго воеводы Федора Воейкова: о разрѣшеніи ему принять въ русское подданство нѣсколькихъ инородцевъ, желающихъ переселиться съ рѣки Науна подъ Нерчинскъ, о приготовленіяхъ китайцевъ къ походу подъ Нерчинскъ и Албазинъ и о неимѣніи въ Нерчинскѣ средствъ для защиты. Дополненія къ историческимъ актамъ, изд. Археографическою Коммиссіею (1875). Т 9; стр. 208—210.

Царствованіе Іоанна и Петра Алексѣевичей

(съ 1682 г. Апр. 27-го по 1696 г. Январь).

1035—1070. *1682 г. послѣ 11-го Мая—1687 г. послѣ 23-го Окт.* Акты, относящіеся къ расколу въ Сибири. Дополненія къ историческимъ актамъ, изд. Архео-

графическою Коммиссіею (1867). Т. 10; стр. 8—23 (25 актовъ).

1071. *1682 г. въ конецъ Мая.* Царская грамота Кузнецкому воеводѣ Петру Дубровскому: о совокупномъ восшествіи на престолъ царей Іоанна и Петра Алексѣевичей и о приведеніи къ присягѣ жителей Кузнецка. Историческіе акты, изд. Археографическою Коммиссіею (1842). Т. 5; стр. 135—137.

1072. *1682 г. Іюня 2-го.* Царская грамота въ Сибирь, на Туринскъ, воеводѣ Г. К. Елагину: о преставленіи царя Федора Алексѣевича и восшествіи на престолъ царей Іоанна и Петра Алексѣевичей. Собраніе разныхъ записокъ и сочиненій. Ч. 2. Спб. 1787; стр. 53—58.

1073. *1682 г. Іюня 24-го.* Отписка Илимскаго воеводы князя Ивана Гагарина Якутскому воеводѣ Ивану Приклонскому: объ отправленіи въ Якутскъ рѣчныхъ судовъ подъ хлѣбные запасы. Дополненія къ историческимъ актамъ, изд. Археографическою Коммиссіею (1867). Т. 10; стр. 37.

1074. *1682 г. Авг. 4-го — Ноября 10-го.* Дѣло по челобитью нижегородца Василія Астафьева: объ освобожденіи его изъ Сибирской ссылки и учиненіи ему съ Андреяномъ Михалевымъ и его товарищами очной ставки, для оправданія себя отъ взведенной ими на него ложныхъ обвиненій въ дурномъ поведеніи и въ разореніи Нижегородскихъ посадскихъ людей, во время исправленія имъ должности земскаго старосты. Дополненія къ историческимъ актамъ, изд. Археографическою Коммиссіею (1867). Т. 10; стр. 63—68.

1075. *1682 г. Авг. 6-го.* Наказъ Иркутскаго воеводы Ивана Власова казакамъ Ивану Маркелову и Андрею Узкому, отправленнымъ въ Москву съ ясачною и десятинною соболиною казною. Дополненія къ историческимъ актамъ, изд. Археографическою Коммиссіею (1867). Т. 10; стр. 68—69.

1076. *1682 г. Сент. 12-го.* Царская грамота въ Соль-Вычегодскъ: объ отпускѣ ссыльныхъ людей, пословъ и посланниковъ въ Сибирь и обратно рѣкою Волгою, мимо Казани, въ облегченіе усольцевъ и еренчанъ отъ излишнихъ тягостей въ ямской гоньбѣ. Акты Археографической Экспедиціи (1836). Т. 4; стр. 369—371.

1077. *1682 г. Ноября 16-го.* Память Верхотурскаго воеводы Иларіона Лопухина краснопольскому прикащику Лукашевскому: о задержаніи людей, ѣдущихъ мимо Краснаго поля, въ Утяцкую и изъ Утяцкой слободы, по случаю заведенія въ ней раскольничьей пустыни. Историческіе акты, изд. Археографическою Коммиссіею (1842). Т. 5; стр. 162—163.

1078. *1682 г. послѣ 26-го Ноября.* Челобитная царю Федору Алексѣевичу (писана послѣ его смерти) поселенныхъ около Албазинскаго острога крестьянъ: объ оказаніи имъ вспомоществованія по случаю бѣдственнаго ихъ положенія. Дополненія къ историческимъ актамъ, изд. Археографическою Коммиссіею (1867). Т. 10; стр. 204—206.

1079. *1682 г. Дек. 9-го.* Поручная Якутскаго острога пятидесятника Евдокима Козицына, Семена Шелыханова по Агминскомъ пашенномъ крестьянинѣ Яковѣ Касьяновѣ. Акты, относ. до юридич. быта древней Россіи (1884). Т. 2; стр. 802.

1080. *1682 г. Дек. 13-го.* Царская грамота въ Сибирь, въ Кузнецкой, извѣстительная, о казни князей Хованскихъ, съ объявленіемъ сибирцамъ милостиваго слова за ихъ усердіе къ государямъ и съ увѣщаніемъ пребыть впредь вѣрными. Акты Археографической Экспедиціи (1836). Т. 4; стр. 396—397.

1081. *1683 г.* Рапортъ Красномысльскаго прикащика. Отвѣтъ изъ Тобольска. Сообщ. *Ал. Зыряновъ.* Пермскія губ. вѣд. 1871. № 33—34.

1082—1118. *1683 г. Янв. 3-го—1700 г. Сент.* Акты о сношеніяхъ и военныхъ дѣйствіяхъ съ китайцами и монголами. Дополненія къ историческимъ актамъ, изд. Археографическою Коммиссіею (1867). Т. 10; стр. 227—296 (36 актовъ).

1119. *1683 г. Янв. 4-го.* Царская грамота въ Сибирь, въ Илимскъ, воеводѣ кн. Ив. Петр. Гагарину: о ссыльныхъ стрѣльцахъ. Собраніе разныхъ записокъ и сочиненій. Ч. 2. Спб. 1787: стр. 59—64.

1120. *1683 г. Янв. 4-го.* Грамота (въ спискѣ) царей Іоанна Алексѣевича и Петра Алексѣевича Илимскому воеводѣ кн. Гагарину: о томъ, какимъ образомъ поступать съ сосланными въ Сибирь мятежными стрѣльцами. Собраніе государств. грамотъ и договоровъ. (Москва. 1828). Ч. 4; стр. 472—474.

1121—1131. *1683 г. Февр.—1687 г. послѣ 9-го Іюня.* Акты о военныхъ дѣйствіяхъ съ Сибирскими инородцами и о покореніи ихъ въ русское подданство. Дополненія къ историческимъ актамъ, изд. Археографическою Коммиссіею (1867). Т. 10; стр. 341—358 (10 актовъ).

1132—1140. *1683 г. Февр.—1700 г. Іюня 28-го.* Акты о строеніи городовъ, слободъ и остроговъ въ Сибири. Дополненія къ историческимъ актамъ, изд. Археографическою Коммиссіею (1867). Т. 10; стр. 313—321 (8 актовъ).

1141—1151. *1683 г. Февр. 28-го—1698 г. послѣ Мая.* Акты о рудныхъ промыслахъ въ Сибири. Дополненія къ историческимъ актамъ, изд. Археографическою Коммиссіею (1867). Т. 10; стр. 322—341 (11 актовъ).

1152. *1683 г. Марта 10-го.* Грамота Павла митрополита Сибирскаго на Селенгу, въ новый Троицкій монастырь игумену Феодосію: о томъ, чтобы унималъ Даурскихъ жителей, отъ преступной связи съ некрещенными иноземками, иноземцевъ крестилъ и вѣнчалъ, а за духовенствомъ имѣлъ наблюденіе. Древнія церковныя грамоты Восточно-Сибирскаго края. Казань. 1875; стр. 12.

1153—1171. *1683 г. Марта 21-го—1699 г. Февр. 28-го.* Акты: о сношеніяхъ и военныхъ дѣйствіяхъ съ калмыками, киргизами и башкирцами. Дополненія къ историческимъ актамъ, изд. Археографическою Коммиссіею (1867). Т. 10; стр. 359—394 (18 актовъ).

1172. *1683 г. Марта 27-го.* Царская грамота Кузнецкому воеводѣ Петру Дубровскому и роспись Томскимъ служилымъ людямъ о томъ, какими мѣстами и въ какое время удобнѣе идти войною на киргизовъ, живущихъ по рѣкамъ Абакану, Уйботу и Упсѣ. Историческіе акты, изд. Археографическою Коммиссіею. 1842. (Т. 5); стр. 165—167.

1173. *1683 г. Іюня 5-го и 24-го.* Царскія грамоты Верхотурскому и Чердынскому воеводамъ Михаилу Толстово и кн. Федору Борятинскому: о непропускѣ въ Сибирь и о высылкѣ оттуда бѣглыхъ крестьянъ. Историческіе акты, изд. Археографическою Коммиссіею (1842). Т. 5; стр. 175—177.

1174. *1683 г. Іюня 8-го.* Царская грамота Верхотурскому воеводѣ Михаилу Толстово: о мѣрахъ осторожности противъ нашествія калмыковъ. Историческіе акты, изд. Археографическою Коммиссіею (1842). Т. 5; стр. 177—178.

1175. *1683 г. Іюня 24-го.* Грамота о непропускѣ въ Сибирь безъ вида. Древнія грамоты, собранныя въ Пермской губ. Спб. 1821; стр. 115—116.

1176. *1683 г. Іюня 24-го.* Грамота въ Пермь Великую, въ Чердынь и Соликамскъ стольнику и воеводѣ Барятинскому: объ учрежденіи гдѣ должно, крѣпкихъ заставъ для прегражденія самовольнаго перехода русскихъ людей въ Сибирь. Полное собраніе законовъ Росс. Имп. Собраніе 1-е. Спб. 1830. Т. 2; стр. 551—552.

1177. *1683 г. Іюля 5-го.* Отпускная женѣ (Якутскаго) заплечнаго мастера Василія Кычкина Аннѣ Алексѣевой, съ правомъ жить отдѣльно отъ мужа до святительскаго указа. Акты, относ. до юридич. быта древней Россіи (1864). Т 2; стр. 12—13.

1178. *1683 г. Іюля 28-го.* Купчая крѣпость. (Изъ Архива Томскаго Алексѣевскаго монастыря). Сообщилъ князь *Н. Костровъ*. Томскія губ. вѣд. 1873. № 41.

1179. *1683 г. Авг. 3-го.* Купчая крѣпость. (Изъ Архива Томскаго Алексѣевскаго монастыря). Сообщилъ князь *Н. Костровъ*. Томскія губ. вѣд. 1873. № 41.

1180. *1683 г. Авг. 12-го.* Память Верхотурскаго воеводы Михаила Толстого, прикащику Камышевской слободы: о вѣстяхъ про калмыковъ. Историческіе акты, изд. Археографическою Коммиссіею (1842). Т. 5; стр. 178.

1181. *1683 г. Авг. 23-го.* Отписка Якутскому воеводѣ Ивану Васильевичу Приклонскому, прикащика Селиньбинскаго ясачнаго зимовья Мокрошубова: о непріязненныхъ дѣйствіяхъ китайцевъ, пришедшихъ подъ Даурскіе остроги и о намѣреніи его съ казною, служилыми людьми и аманатами перейти съ рѣки Селиньбы къ вершинамъ р. Уды. Чтенія въ Обществѣ Исторіи и Древностей Россійскихъ. 1861. Кн. 1.

1182. *1683 г. Окт. 8-го.* Царская грамота Верхотурскому воеводѣ Михаилу Толстово: о засѣкѣ новопроложенной изъ Сибири дороги чрезъ Чусовыя отчины Строгановскія, о недѣланіи впредь новыхъ дорогъ и препровожденіи оттуда хлѣба въ поморскіе города. Историческіе акты, изд. Археографическою Коммиссіею (1842); Т. 5; стр. 181—183.

1183. *1683 г. Окт. 16-го.* Именной, съ боярскимъ приговоромъ: о сборѣ пошлины съ привозимыхъ изъ Сибири въ Москву соболей и мягкой рухляди, по новому торговому уставу. Полное собраніе законовъ Росс. Имп. Собраніе 1-е. (Спб. 1830). Т. 2; стр. 565—568.

1184. *1683 г. Дек. 13-го.* Царская грамота въ Сибирь, въ Илимскъ, воеводѣ кн. Ив. Петр. Гагарину: объ измѣнѣ кн. Ивана Хованскаго и сына его кн. Андрея. Собраніе разныхъ записокъ и сочиненій. Ч. 2. Спб. 1787; стр. 58—59.

1185. *1684—1685 гг.* Роспись служилыхъ людей, военныхъ запасовъ, и пр. въ городахъ Тобольскѣ, Верхотурьѣ, Пелымѣ, Туринскѣ, Тюменя, Сургутѣ, Березовѣ, Тарѣ и Мангазеѣ. Дополненія къ историческимъ актамъ, изд. Археографическою Коммиссіею (1869). Т. 11; стр. 267—272.

1186. *1684 г.* Донесеніе воеводы Власова въ Енисейскъ, боярину К. О. Щербатову: о походѣ китайцевъ. Русская Вивліофика, Н. Полеваго. (Москва. 1833); Т. 1; стр. 4—5.

1187. *1684 г.* Указъ Павла, митрополита Сибирскаго, въ Дауры на Селенгѣ, въ Троицкій монастырь, игумену Феодосею, чтобы выслать въ Тобольскъ Баргузинскаго попа Федора Вязмина, а въ случаѣ его ослушанія запретить въ священнослуженіи. Древнія церковныя грамоты Восточно-Сибирскаго края. (Казань. 1875); стр. 13

1188. *1684 г.* Царская грамота Верхотурскому воеводѣ Михаилу Толстому: о переписи жителей деревень, вновь построенномъ на Верхотурьѣ волоку. Дополненія къ историческимъ актамъ, изд. Археографическою Коммиссіею (1869). Т. 11; стр. 258.

1189. *1684 г. Янв.* Опись города Иркутска. Иркутскъ. Матеріалы для исторіи города, XVII и XVIII ст. (Москва. 1883); стр. 1—4.

1190. *1684 г. Янв. 11—21-го.* Допросы въ Охотскомъ острогѣ тунгусовъ, убившихъ стольника Данила Бибикова. Дополненія къ историческимъ актамъ, изд. Археографическою Коммиссіею (1869). Т. 11; стр. 23—24.

1191. *1684 г. съ 14 Янв. по 20 Окт.* Отписка Тобольскаго воеводы кн. Алексѣя Голицына и грамота Верхотурскимъ воеводамъ Михаилу Толстого и Григорію Нарышкину: о сборѣ и высылкѣ ратныхъ людей въ Енисейскъ для защиты Байкальскихъ и Даурскихъ остроговъ. Историческіе акты, изд. Археографическою Коммиссіею (1842). Т. 5; стр. 183—186.

1192. *1684 г. въ Февралѣ.* Память Якутскаго воеводы Ивана Приклонскаго, прикащику Оленскаго зимовья Степану Лаврентьеву: объ учиненіи розыска объ ослушаніи казаковъ, посланныхъ на рѣку Колыму, во время плаванія ихъ по рѣкѣ Ленѣ и о наказаніи виновныхъ. Дополненія къ историческимъ актамъ, изд. Археографическою Коммиссіею (1869). Т. 11: стр. 61—63.

1193. *1684 г. Февр. 1-го—Авг. 7-го.* Судебно-уголовное дѣло, рѣшенное Якутскимъ воеводою Матвѣемъ Кравковымъ. Дополненія къ историческимъ актамъ, изд. Археографическою Коммиссіею (1869). Т. 11; стр. 27—40.

1194. *1684 г. послѣ 21-го Февр. 1685 г.* 1—3) Отписки царямъ воеводъ Якутскаго Ивана Приклонскаго и Мангазейскаго Ивана Полтева: о возмущеніи Енисейскихъ тунгусовъ, вслѣдствіе притѣсненія отъ прежнихъ воеводъ и ясачныхъ сборщиковъ; 4) Отписка Ивана Полтева: о при-

бытіи въ Мангазею сына боярскаго Василія Шульгина и подъячаго для розыска объ означенныхъ притѣсненіяхъ; 5) Царскій указъ, сказанный ясачнымъ иноземцамъ Мангазейскимъ воеводою. Дополненія къ историческимъ актамъ, изд. Археографическою Коммиссіею (1869). Т. 11; стр. 66—70.

1195. *1684 г. послѣ Февр.* Двѣ отписки Иркутскаго воеводы Ивана Власова къ Енисейскому воеводѣ князю Конст. Щербатову: 1) о вѣстяхъ про китайцевъ и монголовъ и о намѣреніи брацкихъ людей переселиться въ Монголію; 2) Объ осмотрѣ Нерчинскимъ сыномъ боярскимъ Игнатіемъ Милованомъ пашенныхъ земель, по рѣкамъ Шилкѣ и Нерчѣ, оказавшихся удобными для поселенія нашихъ крестьянъ. Дополненія къ историческимъ актамъ, изд. Археографическою Коммиссіею (1869). Т. 11; стр. 71—74.

1196. *1684 г. Марта — 20-го Апр.* Распросныя рѣчи въ Енисейской приказной избѣ промышленныхъ людей, изъ коихъ двое были въ плѣну у китайцевъ. Дополненія къ историческимъ актамъ, изд. Археографическою Коммиссіею (1869). Т. 11; стр. 80—84.

1197. *1684 г. Марта 22-го.* Царская грамота Верхотурскому воеводѣ Михаилу Толстому: о томъ, чтобы воеводы Сибирскихъ городовъ не раздавали, безъ надобности, служилымъ людямъ пороха и свинцу. Дополненія къ историческимъ актамъ, изд. Археографическою Коммиссіею (1869). Т. 11; стр. 84—85.

1198. *1684 г. послѣ Марта.* Отписка Тобольскаго воеводы князя Петра Прозоровскаго Березовскому воеводѣ Михаилу Алфимову: о наблюденіи за Березовскими самоѣдами, по случаю непріязненныхъ дѣйствій ихъ съ остяками, живущими въ Сургутскомъ уѣздѣ. Дополненія къ историческимъ актамъ, изд. Археографическою Коммиссіею (1869). Т. 11; стр. 87.

1199. *1684 г. Апр. 20-го—Іюня 28-го.* Распросныя рѣчи Енисейскихъ дѣтей боярскихъ, казаковъ и торговыхъ людей, полезно ли будетъ перевести изъ Селенгинскаго въ Удскій острогъ приказнаго человѣка и служилыхъ людей. Дополненія къ историческимъ актамъ, изд. Археографическою Коммиссіею (1869). Т. 11; стр. 117—120

1200. *1684 г. Мая 13-го.* Отписка царямъ Якутскаго воеводы Ивана Приклонскаго: о преступленіяхъ казачьяго наемщика Кузьмы Михайлова, о казни его черезъ повѣшеніе. Дополненія къ историческимъ актамъ, изд. Археографическою Коммиссіею (1869). Т. 11; стр. 124—125.

1201. *1684 г. послѣ 16-го Мая.* Отписка Якутскаго воеводы Матвѣя Кровкова, Енисейскому воеводѣ, князю Константину Щербатову: о двухъ раскольникахъ, заключенныхъ въ Якутской тюрьмѣ, съ 1679 г. и о священникѣ, отпадшемъ отъ церкви, но потомъ раскаявшемся. Дополненія къ историческимъ актамъ, изд. Археографическою Коммиссіею (1869). Т. 11; стр. 125—126.

1202. *1684 г. Мая 22-го—Іюля.* Показанія священниковъ Якутскаго острога: о приходившихъ и неприходившихъ къ нимъ на исповѣдь жителей сего острога, а также о количествѣ умершихъ отъ мороваго повѣтрія. Дополненія къ историческимъ актамъ, изд. Археографическою Коммиссіею (1869). Т. 11; стр. 129—131.

1203. *1684 г. Мая 26-го.* Отписка Якутскому воеводѣ Ивану Приклонскому, прикащика Нижняго Колымскаго ясачнаго зимовья: объ успѣшномъ походѣ его, съ 10-ю человѣками, на неясачныхъ юкагировъ. Дополненія къ историческимъ актамъ, изд. Археографическою Коммиссіею (1869). Т. 11; стр. 132—133.

1204. *1684 г. Мая 29-го — 1685 г. Іюня 22-го.* Розыскъ о злоупотребленіяхъ Нерчинскаго воеводы Федора Воейкова. Дополненія къ историческимъ актамъ, изд. Археографическою Коммиссіею (1872). Т. 12; стр. 2—8.

1205. *1684 г. Іюня—Сент.* Двѣ отписки Григ. Шишкова изъ Красноярска, Енисейскому воеводѣ князю Константину Щербатову: о вѣстяхъ про татаръ и киргизовъ. Дополненія къ историческимъ актамъ, изд. Археографическою Коммиссіею (1869). Т. 11; стр. 159—162.

1206. *1684 г. Іюня 2-го.* Извѣстія о положеніи Нерчинскаго и Албазинскаго остро-

говъ, сообщенныя въ Енисейскъ, прикащикомъ гостя Евстафья Филатьева. Дополненія къ историческимъ актамъ, изд. Археографическою Коммиссіею (1869). Т. 11; стр. 173—174.

1207. *1684 г. Іюня 3-го.* Отписка царямъ, Якутскаго воеводы Матвѣя Кровкова: о принятыхъ имъ и прежнимъ воеводою Иваномъ Приклонскимъ мѣрахъ къ усмиренію взбунтовавшихся якутовъ. Дополненія къ историческимъ актамъ, изд. Археографическою Коммиссіею (1869). Т. 11; стр. 155—156.

1208. *1684 г. Іюня 4-го.* Именный. О невзысканіи, въ Московской таможнѣ, пошлинъ съ товаровъ, привозимыхъ для Сибирскаго и Тобольскаго митрополита Павла, по оцѣнкѣ на двѣсти рублей. Полное собраніе законовъ Росс. Имп. Собраніе 1-е (Спб. 1830). Т. 2; стр. 626—267.

1209. *1684 г. Іюня 19-го.* Отписка Якутскому воеводѣ Ивану Приклонскому, прикащика Охотскаго острога Петра Рымскаго: о платежѣ ясака тунгусами и о недостаткѣ пороха, свинца и мѣди и о проч. Дополненія къ историческимъ актамъ, изд. Археографическою Коммиссіею (1869). Т. 11; стр. 156—158.

1210. *1684 г. Іюня 27-го—Авг. 30-го.* Дѣло объ отдачѣ торговому человѣку Аникею Осколкову на откупъ кваснаго двора и бани въ Якутскѣ. Дополненія къ историческимъ актамъ, изд. Археографическою Коммиссіею (1869). Т. 11; стр. 158—159.

1211. *1684 г. въ Іюнѣ.* Двѣ сказки: 1) Нерчинскихъ, сына боярскаго и казаковъ: объ осмотрѣ ими въ Нерчинскомъ уѣздѣ пашенныхъ земель и соболиныхъ промысловъ и 2) Нерчинскихъ пашенныхъ крестьянъ: о количествѣ десятинъ ржи и яроваго хлѣба, посѣяннаго ими къ 1864 г. Дополненія къ историческимъ актамъ, изд. Археографическою Коммиссіею (1869). Т. 11; стр. 189—190.

1212. *1684 г. послѣ 15-го Іюня.* Отписка царямъ Якутскаго воеводы Матвѣя Кровкова: о работахъ, какія должны быть произведены по случаю перенесенія Якутска на новое мѣсто. Дополненія къ историческимъ актамъ, изд. Археографическою Коммиссіею (1869). Т. 11; стр. 196—201.

1213. *1684 г. Іюля 18-го.* 1) Смѣта желѣзныхъ матеріаловъ на окончательную отдѣлку башень и церквей въ Якутскѣ, по случаю перенесенія его на новое мѣсто. 2) Челобитная Якутскихъ служилыхъ и посадскихъ людей: о неперемѣщеніи ихъ изъ стараго острога на новое мѣсто. Дополненія къ историческимъ актамъ, изд. Археографическою Коммиссіею (1869). Т. 11; стр. 186—189.

1214. *1684 г. Іюля 31-го.* Царская грамота Верхотурскому воеводѣ Михаилу Толстому: о присылкѣ въ Сибирскій приказъ свѣдѣній почему онъ пропустилъ изъ Сибири въ Москву бухарцевъ, съ китайскими товарами, не взявъ съ нихъ пошлины. Дополненія къ историческимъ актамъ, изд. Археографическою Коммиссіею (1869). Т. 11; стр. 19.

1215. *1684 г. около Авг.* Челобитная ясачныхъ тунгузовъ, приписанныхъ къ Удскому острожку, о томъ, чтобы тунгузы Майскаго зимовья помогали имъ въ подводной повинности, во время походовъ русскихъ на неясачныхъ инородцевъ и по другимъ случаямъ. Дополненія къ историческимъ актамъ, изд. Археографическою Коммиссіею (1869). Т. 11; стр. 203—204.

1216. *1684 г. Авг. 1-го.* Отписка казачьяго пятидесятника Герасима Цыпандина, Якутскому воеводѣ Ивану Приклонскому: о посылкѣ имъ на рѣку Амгунъ, служилыхъ людей для пріема отъ боярскаго сына Гаврила Фролова соболиной казны и аманатовъ, о числѣ сихъ послѣднихъ въ Удскомъ острожкѣ, о затруднительномъ положеніи Удскаго и Тугурскаго острожковъ, по неимѣнію средствъ защиты отъ неясачныхъ инородцевъ. Дополненія къ историческимъ актамъ, изд. Археографическою Коммиссіею (1869). Т. 11; стр. 202—203.

1217. *1684 г. Авг. 10-го.* Отписка Енисейскаго воеводы князя Константина Щербатова, къ Якутскому воеводѣ Матвѣю Кровкову: о возвращеніи къ нему обратно въ Якутскъ казака Данила Хрѣнова, посланнаго въ Москву съ отписками въ Сибир-

скій приказъ и которому, какъ ссыльному, не слѣдовало давать подобныхъ порученій. Дополненія къ историческимъ актамъ, изд. Археографическою Коммиссіею (1869). Т. 11; стр. 205—207.

1218. *1684 г. Авг. 30-го.* Память Енисейскаго воеводы князя Константина Щербатова, прикащику Селенгинскаго острога Ивану Поршеникову: о приверстаніи казака десятника Любима Федорова, за его заслуги, въ пятидесятники. Дополненія къ историческимъ актамъ, изд. Археографическою Коммиссіею (1869). Т. 11; стр. 213—216.

1219. *1684 г. послѣ 17-го Сент.—Окт. 21-го.* 1) Отписка Иркутскаго воеводы Леонтія Кислянскаго, Енисейскому воеводѣ князю Константину Щербатову: о убійствѣ тунгусами, на рѣчкѣ Усиканѣ, албазинскихъ казаковъ, посланныхъ въ Селенбинской острожекъ для сбора ясака съ инородцевъ, жившихъ по рѣкѣ Быстрой и Амгунѣ. 2) Распросныя рѣчи въ Енисейской приказной избѣ двухъ албазинскихъ казаковъ о томъ же. Дополненія къ историческимъ актамъ, изд. Археографическою Коммиссіею (1869). Т. 11; стр. 217—222.

1220. *1684 г. послѣ 30-го Окт.* Отписка Иркутскаго воеводы Леонтья Кислянскаго, Енисейскому воеводѣ князю Константину Щербатову: о монголахъ, появившихся на рѣкѣ Китоѣ, Бѣлой и въ другихъ мѣстахъ и о непріязненныхъ ихъ дѣйствіяхъ съ русскими служилыми людьми и съ подвластными Россіи инородцами. Дополненія къ историческимъ актамъ, изд. Археографическою Коммиссіею (1869). Т. 11; стр. 231—235.

1221. *1684 г. въ Ноябрѣ.* Память Якутскаго воеводы Матвѣя Кровкова, Зашиверскаго острожка прикащику: о сборѣ ясака съ кочующихъ по рѣкѣ Индигиркѣ инородцевъ. Историческіе акты, изд. Археографическою Коммиссіею (1842). Т. 5; стр. 191—192.

1222. *1684 г. въ Ноябрѣ.* Челобитная Федора Воейкова: о разрѣшеніи отпуска изъ Енисейска въ Москву сына его Андрея, по случаю ограбленія его Федора Воейкова и семейства его, новоприборными казаками. Дополненія къ историческимъ актамъ, изд. Археографическою Коммиссіею (1869). Т. 11; стр 252—253.

1223. *1684 г. Ноября 8—10-го.* Отписка Иркутскаго воеводы Льва Кислянскаго, Енисейскому воеводѣ князю Константину Щербатову: о прибывшихъ въ Иркутскъ посланцахъ Калмыцкаго хана Бошохты и о бывшихъ съ ними переговорахъ. Дополненія къ историческимъ актамъ, изд. Археографическою Коммиссіею (1869). Т. 11; стр. 235—238.

1224. *1684 г. послѣ 13-го Ноября.* Отписка Томскаго воеводы... о распаденіи киргизовъ и о присылкѣ ими новыхъ аманатовъ въ замѣнъ прежде ими данныхъ. Томскія губ. вѣд. 1860. № 52.

1225. *1684 г. Дек. 1-го.* Челобитная жителей Амгинской волости: о назначеніи къ нимъ, на время, священника. Дополненія къ историческимъ актамъ, изд. Археографическою Коммиссіею (1869). Т. 11; стр. 257—258.

1226. *1684 г. Дек. 7-го.* Грамота Верхотурскаго воеводы Михаила Толстаго: о построеніи, въ Петровскомъ дѣвичьемъ монастырѣ, церкви. Дополненія къ историческимъ актамъ, изд. Археографическою Коммиссіею (1869). Т. 11; стр. 258—259.

1227. *1685 г.* Донесеніе воеводѣ Власову, изъ Аргунскаго острога, отъ Василья Милованова: о приходѣ китайцевъ. Русская Вивліофика, Н. Полеваго. (Москва. 1833). Т. 1; стр. 12—13.

1228. *1685 г.* Донесеніе воеводѣ Власову отъ Василія Милованова: о присылкѣ людей и набѣгахъ китайцевъ. Русская Вивліофика, Н. Полеваго (Москва. 1833). Т. 1; стр. 13—14.

1229. *1685—1686 г.* Досмотръ въ Верхотурской таможнѣ товаровъ, привезенныхъ изъ Москвы и изъ другихъ городовъ черезъ Верхотурье въ Сибирь. Дополненія къ историческимъ актамъ, изд. Археографическою Коммиссіею (1872). Т. 12; стр. 296—300.

1230. *1685—1687 г.* Воеводскій наказъ: о должности прикащика Аятской слободы. Историческіе акты, изд. Археографи-

ческою Коммиссіею (1842). Т. 5; стр. 226—232.

1231. *1685 г. въ Январѣ.* Воеводскій наказъ подьячему Евдокиму Курдюкову: о сборѣ ясака съ якутовъ и о пріискѣ неясачныхъ якутовъ, для приведенія ихъ въ подданство. Историческіе акты, изд. Археографическою Коммиссіею (1842). Т. 5; стр. 192—199.

1232. *1685 г. Янв. 2-го.* Царская грамота Енисейскому воеводѣ князю Константину Щербатову, по случаю безпорядковъ, учиненныхъ Сибирскими новоприборными служилыми людьми, во время похода ихъ подъ Даурскіе остроги. Дополненія къ историческимъ актамъ, изд. Археографическою Коммиссіею (1872). Т. 12; стр. 13—15.

1233. *1685 г. Янв. 18-го.* Грамота Павла, митрополита Сибирскаго, на Селенгу, въ Троицкій монастырь, игумену Феодосію: о принятіи въ общеніе съ православною церковію, сосланныхъ въ Нерчинскъ за расколъ, боярскихъ дѣтей Ивана и Петра Арсеньевыхъ. Древнія церковныя грамоты Восточно-Сибирскаго края. Казань. 1875; стр. 13—14.

1234. *1685 г. Февр. 4-го.* Царская грамота Верхотурскому воеводѣ Григорію Нарышкину: объ отмѣнѣ производившагося на Вяткѣ сбора сибирскихъ хлѣбныхъ запасовъ. Историческіе акты, изд. Археографическою Коммиссіею (1842). Т. 5; стр. 199.

1235. *1685 г. Февр. 6-го.* Грамота Павла, митрополита Сибирскаго: о произведеніи, изъ черныхъ поповъ, во игумены Іосифа, коего велѣно почитать и во всемъ повиноваться. Древнія церковныя грамоты Восточнаго-Сибирскаго края. Казань. 1875; стр. 14—15.

1236. *1685 г. послѣ 16-го Февр.* Отписка Тобольскаго воеводы Петра Прозоровскаго, Верхотурскому воеводѣ Григорію Нарышкину: о поверстаніи въ казенную службу ясачника Вагулетина Табайка Черемкулова, принявшаго христіанскую вѣру и о совершеніи обряда святаго крещенія надъ женою его и дѣтьми. Дополненія къ историческимъ актамъ, изд. Археографическою Коммиссіею (1872). Т. 12; стр. 95—96.

1237. *1685 г. Февр. 25-го.* Царская грамота Верхотурскому воеводѣ Григорію Нарышкину: о построеніи въ Верхотурьѣ соборной церкви во имя Живоначальной Троицы. Историческіе акты, изд. Археографическою Коммиссіею (1842). Т. 5; стр. 199—200.

1238. *1685 г. Марта 16-го.* Донесеніе воеводы Толбузина, изъ Албазина, воеводѣ Власову: о нападеніи китайцевъ 1685 г. Русская Вивліофика, Н. Полеваго. (Москва. 1833). Т. 1; стр. 5—7.

1239. *1685 г. Апр. 5-го.* Грамота царей Іоанна и Петра Алексѣевичей, Павлу I, митрополиту Тобольскому: о крещеніи инородцевъ. Тобольскія губ. вѣд. 1885. № 46.

1240. *1685 г. Апр. 10-го.* Распросныя рѣчи Албазинскихъ казаковъ: о походѣ ихъ на неясачныхъ тунгусовъ, живущихъ по рѣкамъ Быстрой и Халкуну. Дополненія къ историческимъ актамъ, изд. Археографическою Коммиссіею (1872). Т. 12; стр. 96—101.

1241. *1685 г. Апр. 27-го.* Челобитная новокрещеннаго даурца Ивана, Нерчинскому воеводѣ: о бѣдности своей. Русская Вивліофика, Н. Полеваго. (Москва. 1833). Т. 1; стр. 1—2.

1242. *1685 г. Іюня.* Матеріалы для исторіи заселенія Зауральскаго края 1) Прежнія выгонныя земли г. Шадринска.—2) Списокъ съ Тобольской указной памяти. 1665 г. Статья *В. Е. К.* Пермскія губ. вѣд. 1876. № 43 и 49.

1243. *1685 г. Іюня.* Приказъ воеводы Власова въ Телембинскъ, Григорію Лоншакову: о взятіи предосторожностей противъ нападенія китайцевъ. Русская Вивліофика, Н. Полеваго (Москва. 1833). Т. 1; стр. 15—17.

1244—1248. *1685 г. Іюня 4-го—Авг.* Акты объ осадѣ и взятіи Албазина китайцами. Дополненія къ историческимъ актамъ, изд. Археографическою Коммиссіею (1872). Т. 12; стр. 107—114 (5 актовъ).

1249. *1685 г. Іюня 11-го.* Донесеніе Толбузина Власову: о приходѣ китайцевъ подъ Албазинъ. Русская Вивліофика, Н. Полеваго (Москва. 1833). Т. 1; стр. 17—19.

1250. *1685 г. Іюня 26-го.* Донесеніе Толбузина Власову: о взятіи китайцами Албазина и о походѣ своемъ къ Нерчинску. Русская Вивліофика, Н. Полеваго. (Москва. 1833). Т. 1; стр. 10—12.

1251. *1685 г. Іюня 30-го.* Воеводскій наказъ: о должности Якутскаго таможеннаго и заставнаго головы. Историческіе акты, изд. Археографическою Коммиссіею (1842). Т. 5; стр. 202—213.

1252. *1685 г. Іюля 27-го.* Память Верхотурскаго воеводы Григорія Нарышкина, прикащику Аятской слободы: о непропускѣ изъ Сибири въ Россію людей безъ Тобольскихъ подороженъ. Историческіе акты, изд. Археографическою Коммиссіею (1842). Т. 5; стр. 219—220.

1253. *1685 г. Авг.* Приказъ головѣ Афанасію Бейтону: о новомъ построеніи Албазина. Русская Вивліофика, Н. Полеваго (Москва. 1833). Т. 1; стр. 14—15.

1254. *1685 г. въ Авг.* Отписка царю, Енисейскаго воеводы князя Константина Щербатова: о непріязненныхъ дѣйствіяхъ китайцевъ и монголовъ, о недостаткѣ въ Енисейскѣ ратныхъ людей и военныхъ запасовъ и о невозможности поэтому оказать помощь Даурскимъ острогамъ. Дополненія къ историческимъ актамъ, изд. Археографическою Коммиссіею (1872). Т. 12; стр. 120—122.

1255. *1685 г. Авг. 6-го.* Донесеніе Толбузина Власову: о прошеніи Албазинскими казаками жалованья и помощи. Русская Вивліофика, II Полеваго. (Москва. 1833). Т. 1; стр. 7—9.

1256. *1685 г. Окт. 3-го.* Память Верхотурскаго воеводы Григорія Нарышкина, прикащику Аятской слободы: о сборѣ денегъ и высылкѣ крестьянъ для рубки лѣса по случаю строенія двухъ новыхъ церквей въ Верхотурьѣ. Историческіе акты, изд. Археографическою Коммиссіею (1842). Т. 5; стр. 221—225.

1257. *1685 г. Ноября 7-го.* Царская грамота, Верхотурскому воеводѣ Григорію Нарышкину: о держаніи подъ строгимъ карауломъ капитана Московскихъ стрѣльцовъ Тавкунова. Историческіе акты, изд. Археографическою Коммиссіею (1842). Т. 5; стр. 225.

1258. *До 1686 г.* Сказка царскаго жалованнаго слова ясачнымъ людямъ въ Верхотурьѣ. Акты, относ. до юридич. быта древней Россіи (1884). Т. 3; стр. 354—355.

1259. *1686 г.* Отписка воеводы въ Албазинъ, 1686. (А. Л. Толбузину). Русскій Вѣстникъ. 1842. Т. 6; стр. 15—16.

1260. *1686 г. Мая.* Память сыну боярскому Александру Хлѣвинскому: о наблюденіи за тишиною въ Якутскѣ, во время ночи. Дополненія къ историческимъ актамъ, изд. Археографическою Коммиссіею (1872). Т. 12; стр. 316—317.

1261. *1686 г.* Письмо Нерчинскаго воеводы Ивана Власова къ Албазинскому Алексѣю Толбузину: о посылкѣ въ Албазинъ людей и снарядовъ. Русская Вивліофика, Н. Полеваго. (Москва. 1833). Т. 1; стр. 3—4.

1262. *1686 г. Янв. 20-го.* Грамота Сибирскаго митрополита Павла Селенгинскаго, Троицкаго монастыря, игумену Феодосію: о прощеніи сосланныхъ въ Нерчинскъ за расколъ, Ивана и Петра Арсеньевыхъ. Историческіе акты, изд. Археографическою Коммиссіею (1842). Т. 5; 232—233.

1263. *1686 г. Февр. 6-го и 9-го.* Царскія грамоты Верхотурскому воеводѣ Григорію Нарышкину: объ отправленіи въ Даурію Московскихъ стрѣльцовъ. Историческіе акты, изд. Археографическою Коммиссіею (1842). Т. 5; стр. 234—235.

1264. *1686 г. Февр. 7-го.* Именный, съ боярскимъ приговоромъ: о крещеніи въ Тобольскѣ иноземцевъ по желанію ихъ въ православную вѣру и о розыскѣ и наказаніи изъ нихъ тѣхъ, кои, обокравъ помѣщиковъ или разоря кого либо, бѣжали и просятъ о прощеніи ихъ, дабы тѣмъ освободиться отъ наказанія. Полное собраніе законовъ Росс. Имп. Собраніе 1-е (Спб. 1830). Т. 2; стр. 738—739.

1265. *1686 г. Марта 1-го.* Память Павла, митрополита Сибирскаго, черному діакону Мисаилу: о томъ, чтобы освятить въ Нерчинскѣ, съ тамошнимъ священникомъ Кириломъ церковь, обложить данью и за-

брать деньги съ часовенныхъ старостъ. Древнія церковныя грамоты Восточно-Сибирскаго края (Казань. 1875); стр. 31—32.

1266. *1686 г. Іюля.* Писцовая книга г. Иркутска. Иркутскъ. Матеріалы для исторіи города XVII и XVIII ст. (Москва 1883); стр. 4—12.

1267. *1686 г. Мая 17-го.* Воеводская память въ Сибирскіе остроги и волости: объ оказаніи пособія и дачѣ подводъ митрополичьему заказчику іеродіакону Мисаилу. Историческіе акты, изд. Археографическою Коммиссіею (1842). Т. 5; стр. 294.

1268. *1686 г. Сент. 17-го.* Подтвердительная жалованная грамота Тобольскимъ бухарцамъ, на свободный пріѣздъ въ Казань, Астрахань и поморскіе города, по торговому промыслу. Полное собраніе законовъ Росс. Имп. Собраніе 1-е (Спб. 1830). Т. 5; стр. стр. 816—817.

1269. *1686 г. Дек. 30-го.* Царская грамота Верхотурскому воеводѣ Григорію Нарышкину: о недачѣ подводъ, безъ прогонныхъ, воеводамъ, приказнымъ людямъ и хлѣбнымъ выдѣльщикамъ и о составленіи поверстной книги ямамъ отъ Верхотурья до Соли Камской, Пелыми и Туринска. Историческіе акты, изд. Археографическою Коммиссіею (1842). Т. 5; стр. 246—247.

1270. *1687 г. Февр. 8-го.* Царская грамота Верхотурскому воеводѣ Григорію Нарышкину: о прекращеніи ловли и присылки кречетовъ изъ Верхотурья въ Москву. Историческіе акты, изд. Археографическою Коммиссіею (1842). Т. 5; стр. 248.

1271. *1687 г. Марта 14-го.* Царская грамота въ Тобольскъ: о невзиманіи съ русскихъ гостей и торговыхъ людей, ѣздящихъ въ Сибирь для промысловъ, двойныхъ годовыхъ оброковъ и другихъ мелкихъ сборовъ, кромѣ десятой пошлины соболями и деньгами и поанбарщины. Акты Археографической Экспедиціи (1836). Т. 4; стр. 440—442.

1272. *1687 г. Марта 14-го.* Царская грамота Верхотурскому воеводѣ Григорію Нарышкину: о невзиманіи въ Сибирскихъ городахъ, съ русскихъ торговыхъ и промышленныхъ, людей двойныхъ годовыхъ оброковъ и другихъ мелкихъ сборовъ и о непритѣсненіи въ проѣздахъ. Историческіе акты, изд. Археографическою Коммиссіею (1842). Т. 5; стр. 250—252.

1273. *1687 г. Апр. 15-го.* Царская грамота Верхотурскому воеводѣ Григорію Нарышкину: о сборѣ пошлинъ по новоторговымъ уставнымъ статьямъ. Историческіе акты, изд. Археографическою Коммиссіею (1842). Т. 5; стр. 264—265.

1274. *1687 г. Іюня 2-го.* Царская грамота въ Сибирь въ Туринскъ, воеводѣ Алексѣю Александровичу Юшкову: о сборѣ десятой и поворотныхъ денегъ. Собраніе разныхъ записокъ и сочиненій. Ч. 2. Спб. 1787; стр. 64—66.

1275. *1687 г. Авг. 25-го.* Грамота Павла, митрополита Сибирскаго, игумену Феодосію: о рукоположеніи въ Спасской церкви, Иркутскаго острога, въ протопопы дьячка Ивана Терентьева. Древнія церковныя грамоты Восточно-Сибирскаго края. (Казань. 1875); стр. 18.

1276. *1687 г. послѣ Окт. 30-го.* Отписка Тихона Головкова, Верхотурскому воеводѣ Григорію Нарышкину: о ловлѣ кречетовъ. Дополненія къ историческимъ актамъ, изд. Археографическою Коммиссіею (1872). Т. 12; стр. 325—326.

1277. *1687 г. Ноября 7-го.* Грамота царей и великихъ князей Іоанна и Петра Алексѣевичей и царевны Софіи Алексѣевны воеводѣ А. П. Головину: о крещеніи инородцевъ. Тобольскія губ. вѣд. 1885. № 46.

1278. *1687 г. въ Ноябрѣ.* Царская грамота Верхотурскому воеводѣ Григорію Нарышкину: о прекращеніи выдачъ погребнаго питья въ господскіе праздники и царскіе тезоименитства. Историческіе акты, изд. Археографическою Коммиссіею (1842). Т. 5; стр. 276—277.

1279. *1687 г. Ноября 28-го.* Царская грамота Верхотурскому воеводѣ Григорію Нарышкину: о подтвержденіи заставнымъ головамъ не пропускать въ Сибирь бѣглыхъ людей. Историческіе акты, изд. Археографическою Коммиссіею (1842). Т. 5; стр. 275—276.

1280. *1687 г. Дек. 24-го.* Грамота Верхотурскому воеводѣ Григорію Нарышкину: о посылкѣ на Верхотурье, таможеннаго головы Алексѣя Давыдова. Акты, относ. до юридич. быта древней Россіи. Т. 1 (1857); стр. 355—356.

1281. *1688 г.* Наказъ Нерчинскаго воеводы Ивана Власова: объ исправленіи, во время его отсутствія, воеводской должности. Историческіе акты, изд. Археографическою Коммиссіею (1842). Т. 5; стр. 306—307.

1282. *1688 г. Апр. 22-го.* Память Павла, митрополита Сибирскаго, черному діакону Мисаилу: о томъ, чтобы въ Иркутскѣ отказать десятиннику Алексѣю Бѣляеву отъ Даурской десятины, учесть его по книгамъ и взыскать сборныя деньги съ 1682 г. по 1688 г., а духовныя дѣла вѣдать Иркутскаго острога Спасскому протопопу Іоанну до указу. Древнія церковныя грамоты Восточно-Сибирскаго края. (Казань. 1875); стр. 18—20.

1283. *1688 г. Мая 17-го.* Воеводская память приказнымъ людямъ, старостамъ и цѣловальникамъ: объ оказаніи законнаго пособія митрополичьему закащику черному діакону Мисаилу. Древнія церковныя грамоты Восточно-Сибирскаго края. (Казань. 1875); стр. 20—21.

1284. *1688 г. въ Сент. и Окт.* Отписка воеводъ Федора Головина и Афанасія Байтона, Нерчинскому воеводѣ Ивану Власову: о набѣгѣ китайцевъ на Албазинъ и о необходимости снабдить Албазинскихъ поселенцевъ: хлѣбомъ, скотомъ и увеличить, для защиты городка, число ратныхъ людей. Историческіе акты, изд. Археографическою Коммиссіею (1842). Т. 5; стр. 296—298.

1285. *1688 г. Ноября 17-го.* Царская грамота Кунгурскому воеводѣ Ивану Кологривову: о подтвержденіи воеводамъ и служилымъ людямъ ѣздить изъ Москвы въ Сибирь и обратно черезъ Соль Камскую, и о недачѣ въ Кунгурѣ подводъ, по выданнымъ, на Соль Камскую, подорожнымъ. Кунгурскіе акты XVII в. (Спб. 1888); стр. 155—158.

1286. *1688 г. Ноября 17-го.* Царская грамота Кунгурскому воеводѣ Ивану Кологривову: о подтвержденіи воеводамъ и служилымъ людямъ ѣздить изъ Москвы въ Сибирь и обратно черезъ Соль Камскую и о недачѣ въ Кунгурѣ подводъ по выданнымъ на Соль Камскую подорожнымъ. Историческіе акты, изд. Археографическою Коммиссіею (1842). Т. 5; стр. 304—305.

1287. *1689 г.* Указъ великихъ государей царей Ивана и Петра Алексѣевичей и царевны Софіи: о назначеніи казеннаго жалованья игумену и братіи Троицкаго Селенгинскаго монастыря и отпускѣ на монастырь воску, ладона и церковнаго вина. Древнія церковныя грамоты Восточно-Сибирскаго края. (Казань. 1875); стр. 21—22.

1288. *1689 г. Янв.* Окружная грамота (въ спискѣ) царя Іоанна Алексѣевича, Петра Алексѣевича и царевны Софіи Алексѣевны въ Туринскъ: о бракосочетаніи государя Петра Алексѣевича съ дѣвицею Евдокіею Федоровною Лопухиной. Собраніе государств. грамотъ и договоровъ (Москва. 1828). Ч. 4; стр. 596.

1289. *1689 г. Янв. 15-го.* Договоръ, заключенный мунгальскими тайшами съ россійскимъ посломъ, на китайской границѣ: о вѣчномъ оныхъ тайшей подданствѣ Россійскому престолу. Полное собраніе законовъ Росс. Имп. Собраніе 1-е. (Спб. 1830). Т. 3; стр. 3—7.

1290. *1689 г. Янв. 27-го.* Грамота Павла, митрополита Сибирскаго, въ Селенгинскій Троицкій монастырь игумену Ѳеодосію: о богомоліи по случаю бракосочетанія царя Петра Алексѣевича съ Евдокіей Федоровной Лопухиной. Древнія церковныя грамоты Восточно-Сибирскаго края. (Казань. 1875); стр. 22—23.

1291. *1689 г. Февр. 4-го.* Ружная грамота Селенгинскаго Троицкаго монастыря. Историческіе акты, изд. Археографическою Коммиссіею (1842). Т. 5; стр. 312—313.

1292. *1689 г. Марта 12-го.* Договорныя статьи и шерть Табунутскихъ саитовъ, вслѣдствіе заключеннаго съ ними договора, 7197 г. Янв. 15-го: о вѣчномъ ихъ подданствѣ Россійскому престолу. Полное собраніе законовъ Росс. Имп. Собраніе 1-е. (Спб. 1830). Т. 3; стр. 15—17.

1293. *1689 г. Марта 15-го.* Грамота Павла, митрополита Сибирскаго, въ Селенгинскій острогъ, закащику игумену Феодосію: о томъ, чтобы обложить данью новопостроенныя церкви. Древнія церковныя грамоты Восточно-Сибирскаго края. Казань. 1875; стр. 23—24.

1294. *1689 г. Марта 15-го.* Грамота Павла, митрополита Сибирскаго, на Селенгу, Троицкаго монастыря закащику духовныхъ дѣлъ, игумену Феодосію: о поимкѣ бѣглаго попа Андроника и посылкѣ въ Тобольскъ. Древнія церковныя грамоты Восточно-Сибирскаго края. (Казань. 1875); стр. 24—25.

1295. *1689 г. Марта 15-го.* Грамота Павла, митрополита Сибирскаго, въ Селенгинскій Троицкій монастырь, закащику духовныхъ дѣлъ, игумену Феодосію: о перечисленіи Верхоленскаго острога и села Бирюльскаго, съ уѣздами, къ Даурской десятинѣ, а Братскаго острога и Спасскаго монастыря, съ уѣздами, къ Якутской десятинѣ. Древнія церковныя грамоты Восточно-Сибирскаго края. (Казань. 1875); стр. 25.

1296. *1689 г. Марта 15-го.* Грамота Павла, митрополита Сибирскаго, въ Якутскую десятину: о томъ, чтобъ церковные догматы и духовныя дѣла Верхоленскаго острога и Бирюльскаго села, съ уѣздами, вѣдать, Селенгинскаго монастыря, игумену Феодосію. Древнія церковныя грамоты Восточно-Сибрскаго края. (Казань. 1875); стр. 26.

1297. *1689 г. Мая 2-го.* Царская грамота Верхотурскому воеводѣ Григорію Нарышкину: о непропускѣ чрезъ Уткинскую и другія заставы Верхотурскаго уѣзда, ѣдущихъ въ Сибирь людей. Историческіе акты, изд. Археографическою Коммиссіею (1842). Т. 5; стр. 317—318.

1298. *1689 г. Іюня 27-го.* Грамота Павла, митрополита Сибирскаго, на Селенгу, въ Троицкій монастырь, игумену Феодосію: о богомоліи по случаю рожденія царевны Маріи Ивановны. Древнія церковныя грамоты Восточно-Сибирскаго края. (Казань. 1875); стр. 29—30.

1299. *1689 г. Іюня 27-го.* Грамота Павла, митрополита Сибирскаго, въ Селенгинскій Троицкій монастырь, игумену Феодосію: о богомоліи и постѣ по случаю войны съ безбожными агарянами. Древнія церковныя грамоты Восточно-Сибирскаго края. (Казань. 1875); стр. 28—29.

1300. *1689 г. Іюля 11-го.* Грамота Павла, митрополита Сибирскаго: о высылкѣ поповъ Якутскихъ, Стефана Фомина, Стефана Яковлева, да Илимскаго Ивана Иванова въ Тобольскій архіерейскій домъ. Въ противномъ же случаѣ, за ослушаніе снять съ нихъ скуфьи, остричь волосы и лишить священства. Древнія церковныя грамоты Восточно-Сибирскаго края. (Казань. 1875); стр. 26—28.

1301. *1689 г. Авг. 27-го.* Договоръ между Россійскимъ и Китайскимъ государствами, учиненный на съѣздѣ, при Китайской границѣ, въ Нерчинскѣ: о назначеніи границею между обоихъ государствъ рѣки Аргуни, въ Амуръ рѣку впадающей, о выдачѣ перебѣжчиковъ, о взаимной торговлѣ, о проѣзжихъ грамотахъ и о казни воровъ и разбойниковъ. Полное собраніе законовъ Росс. Имп. Собраніе 1-е. (Спб. 1830). Т. 3; стр. 31—32.

1302. *1689 г. Дек. 21-го.* Царская грамота Верхотурскому воеводѣ Григорію Нарышкину: о сборѣ пошлинъ на Ирбитской ярмаркѣ, въ Верхотурской таможнѣ и о прибавкѣ для того выборныхъ цѣловальниковъ, изъ тамошнихъ посадскихъ людей. Историческіе акты, изд. Археографическою Коммиссіею (1842). Т. 5; стр. 331—332.

1303. *1690 г. (?).* Объявленіе послу Головину (Бантышъ-Каменскій, стр. 65-я). Исторія Сибири, В. К. Андріевича. (Спб. 1890). Ч. 2; стр. 431—432.

1304. *1690 г.* Отписка Якутскаго воеводы Петра Зиновьева: о походѣ казачьихъ пятидесятниковъ Василія Кузнецова, въ Коряцкую землю и о томъ, что онъ съ своими спутниками убитъ чукчами. Историческіе акты, изд. Археографическою Коммиссіею (1842). Т. 5; стр. 353—354.

1305. *1690 г.* Царская грамота въ Сибирь, на Верхотурье, воеводѣ Григ. Фил. Нарышкину: о судныхъ дѣлахъ. Собраніе

разныхъ записокъ и сочиненій. Ч. 2 (Спб. 1787); стр. 67—69.

1306. *1690 г. Янв.* Память Павла, митрополита Сибирскаго, черному дьякону Михаилу, чтобы ѣхать въ Иркутскій Вознесенскій монастырь и взять у тамошняго чернаго священника Галактіона сборныя деньги и записныя книги и счесть, а въ Иркутскѣ, и въ Вознесенскомъ монастырѣ, и въ Кудинской слободѣ, и въ Каменкѣ, также въ Балаганскомъ и Братскомъ острогахъ, собрать положенную дань, съ церквей и часовень и проч. Древнія церковныя грамоты Восточно-Сибирскаго края. (Казань. 1875); стр. 31.

1307. *1690 г. Янв. 8-го.* Царская грамота Мангазейскому воеводѣ Александру Протасьеву: о наказаніи двухъ стрѣльцовъ, покусившихся произвести въ народѣ возмущеніе. Дополненія къ историческимъ актамъ, изд. Археографическою Коммиссіею (1872). Т. 12; стр. 347—348.

1308. *1690 г. 31-го Марта.* Память Павла, митрополита Сибирскаго, въ Дауры, въ Селенгинскій острогъ, въ Троицкій монастырь, закащику игумену Феодосію: о богомоліи, по случаю рожденія царевича Алексѣя Петровича. Древнія церковныя грамоты Восточно-Сибирскаго края. (Казань. 1875); стр. 32—33.

1309. *1690 г. послѣ 20-го Апр.* Отписка Якутскаго воеводы Петра Зиновьева: о запрещеніи русскимъ и инородцамъ рубить и жечь лѣса въ ясачныхъ угодьяхъ. Историческіе акты, изд. Археографическою Коммиссіею (1842). Т. 5; стр. 346—347.

1310. *1690 г. Іюня.* Память Павла, митрополита Сибирскаго, въ Дауры, въ Селенгинскій острогъ, въ Троицкій монастырь, закащику игумену Феодосію: о полученіи сборныхъ денегъ 92 р. 5 алтынъ, посланныхъ въ Тобольскъ съ прикащикомъ Васильемъ Зиновьевымъ Рябымъ. Древнія церковныя грамоты Восточно-Сибирскаго края. (Казань. 1875); стр. 33—34.

1311. *1690 г. Іюня 3-го.* О взысканіи денегъ съ поповъ Петра Максимова и съ Іоанна Яковлева, слѣдующихъ къ отсылкѣ въ архіерейскій домъ. Древнія церковныя грамоты Восточно-Сибирскаго края. (Казань. 1875); стр. 34—35.

1312. *1690 г. Авг. 20-го.* Грамота Павла, митрополита Сибирскаго: объ освященіи, въ Иркутскомъ Вознесенскомъ монастырѣ, новопостроенной церкви Вознесенія Господня и о построеніи особой Одигитріевской церкви съ трапезою. Древнія церковныя грамоты Восточно-Сибирскаго края. (Казань. 1875); стр. 35—36.

1313. *1690 г. Авг. 25-го.* Грамота Павла, митрополита Сибирскаго, на Селенгу, Троицкаго монастыря закащику, игумену Феодосію: о богомоліи по случаю рожденія царевны великой княжны Федосьи Ивановны. Древнія церковныя грамоты Восточно-Сибирскаго края. (Казань. 1875); стр. 36—37.

1314. *1690 г. Сент. 10-го.* Грамота Павла, митрополита Сибирскаго, въ Селенгинскій Троицкій монастырь, игумену Феодосію: о посвященіи жителя Братскаго острога, Ивана Григорьева, въ священника къ церкви Богоявленія Господня. Древнія церковныя грамоты Восточно-Сибирскаго края. (Казань. 1875); стр. 37—38.

1315. *1691 г.* Отписка Ив. Наришкина на Верхотурье: о разбойникахъ по Камѣ и въ Кайгородѣ. Собраніе разныхъ записокъ и сочиненій. Ч. 2. Спб. 1787; стр. 69—71.

1316. *1691 г. Янв. 21-го.* Именной: о невозвращеніи ссылочныхъ безъ именнаго указа. Полное собраніе законовъ Росс. Имп. Собраніе 1-е (Спб. 1830). Т. 3; стр. 89.

1317. *1691 г. Янв. 30-го.* Память Павла, митрополита Сибирскаго, іеродіакону Мисаилу: о томъ, чтобы принять отъ Кудринскаго священника Ивана Семенова, сборныя деньги и собрать дань съ церквей Иркутскаго уѣзда. Древнія церковныя грамоты Восточно-Сибирскаго края. (Казань. 1875); стр. 38.

1318. *1691 г. Февр. 2-го.* Милостивое слово, объявленное полномочному послу окольничему Головину и его товарищамъ, стольнику Власову, за ихъ особенное радѣніе, при заключеніи мирнаго договора съ Китаемъ. Собраніе госуд. грамотъ и договоровъ. (Москва. 1828). Ч. 4; стр 623—625.

1319. *1691 г. Марта 9-го.* Грамота Павла, митрополита Сибирскаго, на Селенгу, Троицкаго монастыря закащику игумену Феодосію: о дозволеніи вдовому священнику Алексѣю Андрееву отправлять божественную службу на дому стольника князя Ивана Петровича Гагарина и тамъ, гдѣ стольникъ князь Гагаринъ будетъ жить. Древнія церковныя грамоты Восточно-Сибирскаго края. (Казань. 1875); стр. 38—39.

1320. *1691 г. Авг.* Указъ царей Іоанна и Петра Алексѣевичей: о покупкѣ ревеня. Собраніе разныхъ записокъ и сочиненій. 1787 г. Ч. 2; стр. 71—75.

1321. *1691 г. Авг. 3-го.* Подорожная, данная Якутцкимъ и Тунгускимъ и Остяцкимъ князцамъ и татарскимъ мурзамъ и ясауломъ. Акты, относ. юридич. быта древней Россіи (1864). Т. 2; стр. 766—767.

1322. *1691 г. Сент. 1-го.* Память Павла, митрополита Сибирскаго, на Селенгу, закащику Троицкаго монастыря, игумену Феодосію: о томъ, чтобы съ блудниковъ и блудницъ брать пеню и деньги высылать въ Тобольскъ. Древнія церковныя грамоты Восточно-Сибирскаго края. (Казань. 1875); стр. 41—42.

1323. *1691 г. Сент. 4-го.* Грамота Сибирскаго митрополита Павла, Селенгинскаго монастыря, игумену Феодосію: объ отлученіи отъ церкви сына боярскаго Якова Елагина и пр. Историческіе акты, изд. Археографическою Коммиссіею (1842). Т. 5; стр. 362—363.

1324. *1691 г. Ноября 25-го.* Именной: о пріемѣ Китайскихъ пословъ въ Сибирскихъ городахъ и объ отпускѣ подводъ и казеннаго содержанія. Полное собраніе законовъ Росс. Имп. Собраніе 1-е. (Спб. 1830.). Т. 3; стр. 117.

1325. *1692 г.* Донесеніе боярскаго сына А. Амосова: объ оспенномъ повѣтріи у ясачныхъ якутовъ и тунгусовъ. (Изъ Якутскаго областнаго архива). Сообщ. *М. Шестакова.* Чтенія въ Обществѣ Исторіи и Древностей Россійскихъ. 1861. № 1; стр. 21—22.

1326. *1692 г.* Матеріалы для исторіи Сибири. Сборная книга ясаку 1692 года. Издалъ *Д. Кузнецовъ.* Томскія губ. вѣд. 1864. № 13—18.

1327. По поводу изданія Сборной книги ясаку 1692 года. *Д. Кузнецова.* Томскія губ. вѣд. 1864. № 24.

1328. *1692 г. послѣ 16-го Янв.* Отписка прикащика Олекминскаго острожка, боярскаго сына Андрея Амосова: о неисправномъ поступленіи ясака, по случаю оспеннаго повѣтрія между ясачными якутами и тунгусами. Чтенія въ Обществѣ Исторіи и Древностей Россійскихъ. 1861. № 1.

1329. *1692 г. Марта 8-го.* Проѣзжая, данная посланному до Китая Елизарію Избранту. Собраніе разныхъ записокъ и сочиненій. 1787. Ч. 2; стр. 75—77.

1330. *1692 г. Марта 19-го.* Воеводскій наказъ Федору Фефилову: о наблюденіи за таможеннымъ сборомъ и проѣзжими въ Сибирь и изъ Сибири людьми, на Собской и Обдорской заставахъ, въ низовьяхъ рѣки Оби. Историческіе акты, изд. Археографическою Коммиссіею (1842). Т. 5; стр. 363—368.

1331. *1692 г. Іюля 11-го.* Наказъ таможенному головѣ г. Верхотурья: о сборѣ таможенныхъ пошлинъ и питейныхъ доходовъ. Съ приложеніемъ таможенныхъ печатей Сибирскихъ городовъ. Полное собраніе законовъ Росс. Имп. Собраніе 1-е. (Спб. 1830). Т. 3; стр. 130—141.

1332. *1692 г. Авг. 30-го.* Грамота Павла, митрополита Сибирскаго, на Селенгу, закащику игумену Федору: объ отлученіи, отъ церковнаго общенія, за поношеніе монашескаго чина и буйство посадскаго Якова Елагина и увольненіе на покой строителя Братской пустыни. Древнія церковныя грамоты Восточно-Сибирскаго края. (Казань. 1875); стр. 39—41.

1333. *1692 г. Сент. 29-го.* Память Павла, митрополита Сибирскаго, іеродіакону Мисаилу: о собраніи дани съ церквей и часовень Иркутскаго уѣзда. Древнія церковныя грамоты Восточно-Сибирскаго края. (Казань. 1875); стр. 42.

1334. *1692 г. Дек. 28-го.* Жалованная грамота царей Іонна и Петра Алексѣевичей, князцу города Березина Юзору Райдукову:

объ управленіи имъ Козымской волостью и о порядкѣ сбора ясака съ остяковъ. *С. Н. Машѣевъ.* Тобольскія губ. вѣд. 1888. № 49.

1335. *1693 г. Февр. 15-го.* Царская грамота въ Енисейскъ, воеводѣ Ст. Вас. Коробьину: о пошлинномъ платежѣ и о выписяхъ таможенныхъ. Собраніе разныхъ записокъ и сочиненій. Ч. 2. (Спб. 1787); стр. 77—81.

1336. *1693 г. Марта 16-го.* Царская грамота, Иркутскому воеводѣ, князю Ивану Гагарину: о пропускѣ въ Китай товаровъ, также прикащиковъ и людей гостя Алексѣя Филатьева. Историческіе акты, изд. Археографическою Коммиссіею (1842), Т. 5; стр. 372—373.

1337. *1693 г. Марта 22-го.* Грамота Игнатія, митрополита Сибирскаго, игумену Мисаилу: объ отобраніи у посадскаго Симона Кирилова женки Акилины, законной жены пашеннаго Кобелева, изъ-за мучительства выданной въ замужесто, при живомъ мужѣ, боярскимъ сыномъ Яковомъ Благинымъ. Древнія церковныя грамоты Восточно-Сибирскаго края. (Казань. 1875); стр. 42—44.

1338. *1693 г. Марта 26-го.* Грамота Игнатія, митрополита Сибирскаго, въ Селенгинскій Троицкій монастырь игумену Мисаилу: о богомоліи по случаю рожденія царевны великія княжны Анны Ивановны. Древнія церковныя грамоты Восточно-Сибирскаго края. (Казань. 1875); стр. 44—45.

1339. *1693 г. Мая 12-го.* Грамота Игнатія, митрополита Сибирскаго, игумену Мисаилу: о назначеніи его закащикомъ на мѣсто игумена Феодосія, по всей Даурской и Селенгинской десятинѣ. Древнія церковныя грамоты Восточно-Сибирскаго края. (Казань. 1875); стр. 45—47.

1340. *1693 г. Мая 12-го.* Грамота Игнатія, митрополита Сибирскаго: о построеніи въ Киренскомъ монастырѣ, привратной церкви, во имя св. пророка предтечи Крестителя Іоанна. Древнія церковныя грамоты Восточно-Сибирскаго края. (Казань. 1875); стр. 48.

1341. *1693 г. Мая 21-го.* Грамота Игнатія, митрополита Сибирскаго и Тобольскаго. Историческое описаніе Киренскаго Свято-Троицкаго монастыря. (Москва. 1841); стр. 33.

1342. *1693 г. Іюня 11-го.* Память Нерчинскаго воеводы князя Матвѣя Гагарина въ Троицкій, что на устьѣ Тунгузки, монастырь: о правѣ владѣть монгольскимъ мальчикомъ по духовному завѣщанію прежняго его владѣльца казака, Игнатьева. Историческіе акты, изд. Археографическою Коммиссіею (1842). Т. 5; стр. 377—378.

1343. *1693 г. Іюля 24-го.* Грамота Игнатія, митрополита Сибирскаго, игумену Мисаилу: о бытіи священнику Ивану Андрееву, при Рождественской церкви, въ Кабанскомъ, а Фому Спиридонова перевести въ Баргузинскій острогъ. Древнія церковныя грамоты Восточно-Сибирскаго края. (Казань. 1875); стр. 49.

1344. *1693 г. Авг. 30-го.* Наказъ таможеннымъ головамъ: о сборѣ пошлинъ въ Сибирскихъ городахъ, съ русскихъ, сибирскихъ, китайскихъ, бухарскихъ и со всякихъ товаровъ. Полное собраніе законовъ Росс. Имп. Собраніе 1-е. (Спб. 1830). Т. 3; стр. 160—167.

1345. *1694 г.* Царскій наказъ: о должности Якутскихъ воеводъ. Историческіе акты, изд. Археографическою Коммиссіею (1842). Т. 5; стр. 429—442.

1346. *1694 г. Янв. 31-го.* Царская грамота Верхотурскому воеводѣ Ивану Цыклеру, относительно денежнаго сбора, съ хлѣбныхъ и съѣстныхъ припасовъ, очищаемыхъ пошлиною въ уѣздѣ и привозимыхъ мѣстными жителями въ городъ на продажу и для своего продовольствія. Историческіе акты, изд. Археографическою Коммиссіею (1842). Т. 5; стр. 419—420.

1347. *1694 г. въ Апр. и Дек.* Царская грамота Верхотурскому воеводѣ Ивану Цыклеру: о переписи, въ Ирбитской слободѣ, лавокъ и другихъ товарныхъ мѣстъ, о сборѣ полавочныхъ, оброчныхъ и анбарныхъ пошлинъ и о запрещеніи вывозить Верхотурскаго уѣзда въ Соликамскъ хлѣбныхъ припасовъ. Историческіе акты, изд. Археографическою Коммиссіею (1842). Т. 5; стр. 421—423.

1348. *1694 г. Апр. 31-го.* Память Игнатія, митрополита Сибирскаго, намѣстнику и закащику архіерейскихъ духовныхъ дѣлъ игумену Мисаилу: о поминовеніи царицы Наталіи Кириловны. Древнія церковныя грамоты Восточно-Сибирскаго края. (Казань. 1875); стр. 49—50.

1349. *1694 г. Мая 10-го.* Грамота Игнатія, митрополита Сибирскаго: о назначеніи строителя монаха Іосифа. Древнія церковныя грамоты Восточно-Сибирскаго края. (Казань. 1875); стр. 50—51.

1350. *1694 г. въ Окт.* Наказная память Верхотурскаго воеводы Ивана Цыклера, подъячему Вас. Шевелеву: о сборѣ денегъ на покрытіе издержекъ по постройкѣ мостовъ на Салдинскомъ и Тагильскомъ волокахъ. Историческіе акты, изд. Археографическою Коммиссіею (1842). Т. 5; стр. 428—429.

1351. *1695 г.* Именный, данный Сибирскому приказу: объ оцѣнкѣ, въ Сибирскихъ городахъ, ясачныхъ мѣховъ настоящею цѣною безъ прибавки, о присылкѣ цѣновныхъ вѣдомостей въ Сибирскій приказъ за подписью воеводъ и цѣловальниковъ и о взысканіи съ нихъ излишка, назначеннаго ими цѣны мѣховыхъ товаровъ, если оные въ Москвѣ оцѣнены будутъ ниже. Полное собраніе законовъ Росс. Имп. Собраніе 1-е (Спб. 1830). Т. 3; стр. 211.

1352. *1695 г. Февр. 25-го.* Царская грамота Томскому воеводѣ Василью Ржевскому: о посылкѣ изъ Вологды колодниковъ въ Томскъ и о поселеніи ихъ тамъ въ пѣшую козачью службу въ выбылый окладъ и на пашню. Томскія губ. вѣд. 1860. № 52.

1353. *Послѣ 1695 г. Апр.* Архіерейская грамота въ Енисейскъ: о первомъ Азовскомъ походѣ. Собраніе разныхъ записокъ и сочиненій. 1787. Ч. 2; стр. 81—82.

1354. *1695 г. Апр. 7-го.* Архивный документъ. Грамота великихъ государей Іоанна и Петра Алексѣевичей Томскому воеводѣ Ржевскому: о взысканіи десятой пошлины. Изд. *Д. Кузнецовъ.* Томскія губ. вѣд. 1862. № 46.

1355. *1695 г. Апр. 24-го.* Именной: объ оставленіи воеводъ на службѣ въ Сибирскихъ городахъ, кромѣ Тобольска, отъ 4—6 лѣтъ и болѣе, о дачѣ имъ для письменныхъ дѣлъ дьяковъ и о порядкѣ управленія казенными и земскими дѣлами. Полное собраніе законовъ Росс. Имп. Собраніе 1-е. (Спб. 1830). Т. 3; стр. 203—204.

1356. *1695 г. Мая 17-го.* Царская грамота Верхотурскому воеводѣ Ивану Цыклеру: объ отдачѣ на откупъ торговли ревенемъ иностранцу Матвѣю Поппе. Историческіе акты, изд. Археографическою Коммиссіею (1842). Т. 5; стр. 444—445.

1357. *1695 г. Мая 27-го.* Грамота Игнатія, митрополита Сибирскаго: объ освященіи, въ Киренскомъ монастырѣ, придѣльной Владимірской церкви. Древнія церковныя грамоты Восточно-Сибирскаго края. (Казань. 1875); стр. 51.

1358. *1695 г. Іюня 6-го.* Грамота Игнатія, митрополита Сибирскаго, закащику игумену Мисаилу: о выдачѣ, посланному изъ Тобольска въ Китай, для освященія церкви, соборному діакону Лаврентію Иванову 10 р. на путевыя издержки. Древнія церковныя грамоты Восточно-Сибирскаго края. (Казань. 1875); стр. 51—52.

1359. *1695 г. Іюня 6-го.* Грамота Игнатія, митрополита Сибирскаго, данная плѣненному, изъ Албазина въ Пекинъ, православному священнику Максиму Леонтьеву, на освященіе, даннаго Китайскимъ богдыханомъ, храма и на отправленіе въ немъ священнослуженія. Древнія церковныя грамоты Восточно-Сибирскаго края. (Казань. 1875); стр. 66—71.

1360. *1695 г. Іюня 6-го.* Грамота Сибирскаго митрополита Игнатія, Селенгинскаго монастыря игумену Мисаилу: о денежной выдачѣ діакону Лаврентію, отправленному въ Китай, съ церковными потребами и утварями. Историческіе акты, изд. Археографическою Коммиссіею (1842). Т. 5; стр. 445.

1361. *1695 г. Іюня 20-го.* Грамота Сибирскаго митрополита Игнатія, игумену Мисаилу: о назначеніи на мѣсто его десятинникомъ, боярскаго сына Ивана Толсто-

ухова. Древнія церковныя грамоты Восточно-Сибирскаго края. Казань. 1875; стр. 52—53.

1362. *1695 г. Іюня 26-го.* Именной, данный Сибирскому приказу: о заведеніи цѣловальниками книгъ, по приходу и расходу соболей и другой мягкой рухляди. Полное собраніе законовъ Росс. Имп. Собраніе 1-е. (Спб. 1830). Т. 3; стр. 204—205.

1363. *1695 г. Сент. 4-го.* Именной: о неисполненіи, въ Сибирскихъ городахъ, предписаній, приказовъ подъ опасеніемъ штрафа и наказанія. Полное собраніе законовъ Росс. Имп. Собраніе 1-е. (Спб. 1830.). Т. 3; стр. 206.

1364. *1695 г. Сент. 21-го.* Боярскій приговоръ: о непропускѣ всякихъ чиновъ людей, изъ Сибирскихъ городовъ въ Москву, сторонними дорогами мимо Верхотурья и о взятіи съ провозимыхъ товаровъ пошлинъ. Полное собраніе законовъ Росс. Имп. Собраніе 1-е (Спб. 1830). Т. 3; стр. 206—207.

1365. *1695 г. Окт. 25-го.* Царская грамота Кунгурскому воеводѣ Степану Сухотину: о закрытіи Сибирскихъ дорогъ, пролегавшихъ чрезъ Кургурскій уѣздъ. Историческіе акты, изд. Археографическою Коммиссіею (1842). Т. 5; стр. 455—456.

1366. *1695 г. Окт. 25-го.* Царская грамота Кунгурскому воеводѣ Степану Сухотину: о закрытіи Сибирской дороги, пролегавшей чрезъ Кунгурскій уѣздъ. Кунгурскіе акты. XVII ст.; стр. 226—227.

1367. *1695 г. въ Ноябрѣ.* Грамота Сибирскаго митрополита Игнатія, Илимскому воеводѣ Богдану Челищеву и Киренскаго Троицкаго монастыря строителю Іосифу: о непризывѣ къ гражданскому суду и не верстаніи въ тягло и оброки монастырскихъ людей и вкладчиковъ. Историческіе акты, изд. Археографическою Коммиссіею (1848). Т. 5; стр. 456—457.

1368. *1695 г. Ноября 19-го.* Грамота Сибирскаго митрополита Игнатія, десятиннику Василію Саминскому: объ освобожденіи, впредь до указа, Киренскаго Троицкаго монастыря, отъ платежа данныхъ, праздничныхъ и другихъ указныхъ денегъ. Историческіе акты, изд. Археографическою Коммиссіею (1842). Т. 5; стр. 457—458.

1369. *1695 г. Ноября 20-го.* Грамота Игнатія, митрополита Сибирскаго, закащику игумену Мисаилу: о назначеніи въ Якутскую десятину десятипникомъ боярскаго сына Василія Аврамьева и перечисленіи въ ту десятину остроговъ: Илимскаго, Киренги, Братскаго, Верхоленскаго и села Бирюльскаго съ уѣздами. Древнія церковныя грамоты Восточно-Сибирскаго края. (Казань. 1875); стр. 53.

1370. *1695 г. Ноября 20-го.* Грамота Игнатія, митрополита Сибирскаго: о изслѣдованіи поступковъ Киренской Троицкой пустыни игумена Варлаама. Древнія церковныя грамоты Восточно-Сибирскаго края. (Казань. 1875); стр. 54—55.

1371. *1695 г. Ноября 26-го.* Грамота Игнатія, митрополита Сибирскаго: о присылкѣ, въ архіерейскій домъ, приходныхъ книгъ десятинника Федора Старкова, для счета и повѣрки. Древнія церковныя грамоты Восточно-Сибирскаго края. (Казань. 1875); стр. 55—56.

1372. *1695 г. въ Дек.* Царская грамота Верхотурскому воеводѣ Дмитрію Протасьеву: объ обращеніи въ пользу казны двора и другихъ строеній сына боярскаго Ивана Томилова, незаконно имъ уступленнаго Сибирскому митрополиту Игнатію. Историческіе акты, изд. Археографическою Коммиссіею (1842). Т. 5; стр. 458—460.

1373. *1695 г. Дек. 24-го.* Боярскій приговоръ: объ осмотрѣ на Верхотурьѣ заставъ таможенному головѣ, ѣдущихъ въ Сибирь и обратно воеводъ и объ отобраніи у нихъ въ казну всего того, что найдено будетъ, сверхъ вещей и пожитковъ, показанныхъ въ проѣзжихъ грамотахъ. Полное собраніе законовъ Росс. Имп. Собраніе 1-е (Спб. 1830). Т. 3; стр. 211—212.

1374. *1695 г. Дек. 26-го.* Именной, данный Сибирскому приказу: о нечиненіи казней и пытокъ Сибирскимъ ясачнымъ инородцамъ, ни по какимъ дѣламъ, безъ доклада государямъ, объ охраненіи ихъ отъ обидъ и налоговъ и притѣсненій, о посылкѣ приказчиковъ для ясачнаго сбора людей добрыхъ,

по выбору градскому, и о наблюденіи, чтобы они ясачныхъ людей не грабили, запрещенными товарами не торговали и вина не курили и не продавали. Полное собраніе законовъ Росс. Имп. Собраніе 1-е (Спб. 1830). Т. 3; стр. 213—215.

1375. *1695 г. Дек. 30-го.* Именной, объявленный Сибирскому приказу бояриномъ Рѣпнинымъ: о присылкѣ изъ Сибирскихъ городовъ дѣлъ и доношеній въ Москву, за скрѣпами воеводъ, дьяковъ и подъячихъ и объ означеніи въ доношеніяхъ какія дѣла и съ какою цѣлью посланы. Полное собраніе законовъ Росс. Имп. Собраніе 1-е (Спб. 1830). Т. 3; стр. 215.

1376. *1695 г. Дек. 30-го.* Царская грамота Верхотурскому воеводѣ Дмитрію Протасьеву: о настоящей оцѣнкѣ ясачной мелкой рухляди. Историческіе акты, изд. Археографическою Коммиссіею (1842). Т. 5; стр. 460—461.

Царствованіе императора Петра I-го

(съ 1696 г. Января по 1725 г. Января 28-го).

1377. *1696 г. Янв. 1-го.* Именной: о пріемѣ, въ подать, отъ ясачныхъ людей соболей съ хвостами. Полное собраніе законовъ Росс. Имп. Собраніе 1-е (Спб. 1830). Т. 3; стр. 216.

1378. *1696 г. Янв. 8-го.* Боярскій приговоръ: о неосматриваніи денегъ у воеводъ и дьяковъ, ѣдущихъ въ Сибирь. Полное собраніе законовъ Росс. Имп. Собраніе 1-е (Спб. 1830). Т. 3; стр. 216—217.

1379. *1696 г. Янв. 10-го.* Боярскій приговоръ: о снятіи чертежа Сибири на холстѣ, съ показаніемъ въ оном городовъ, селеній, народовъ и разстояній между урочищами. Полное собраніе законовъ Росс. Имп. Собраніе 1-е (Спб. 1830). Т. 3; стр. 217.

1380. *1696 г. Янв. 16-го.* Именной: о невзятіи торгозымъ людямъ, у Сибирскихъ воеводъ, дьяковъ и ихъ родственниковъ соболей и другихъ товаровъ для провоза и торга оными подъ своимъ именемъ. Полное собраніе законовъ Росс. Имп. Собраніе 1-е (Спб. 1830). Т. 3; стр. 217—218.

1381. *1696 г. Янв. 21-го.* Именной: о препровожденіи колодниковъ въ Сибирь, о дачѣ имъ проводниковъ и кормовыхъ денегъ для ихъ жительства на Верхотурьѣ острога. Полное собраніе законовъ Росс. Имп. Собраніе 1-е (Спб. 1830). Т. 3; стр. 218—219.

1382. *1696 г. Янв. 23-го.* О взятіи показанія съ торговыхъ людей, въ Сибирскихъ городахъ: о всѣхъ злоупотребленіяхъ по управленію и о притѣсненіи торговымъ людямъ, отъ бывшихъ тамъ воеводами князей Гагариныхъ. Полное собраніе законовъ Росс. Имп. Собраніе 1-е (Спб. 1830). Т. 3; стр. 219—220.

1383. *1696 г. Февр. 18-го.* Именной: о дачѣ Сибирскому митрополиту жалованья деньгами и товарами и объ отказѣ на его просьбу о пожалованіи ему слободы Ницынской. Полное собраніе законовъ Росс. Имп. Собраніе 1-е (Спб. 1830). Т. 3; стр. 234—235.

1384. *1696 г. Февр. 18-го.* Наказныя статьи Нерчинскимъ воеводамъ: объ управленіи земскими и военными дѣлами. Полное собраніе законовъ Росс. Имп. Собраніе 1-е (Спб. 1830). Т. 3; стр. 235—254.

1385. *1696 г. Февр. 28-го.* Показаніе ясачнаго тунгуса Онеула Шамана, данное въ Удскомъ острогѣ: о запрещеніи китайцамъ тунгусамъ промышлять соболей по рѣкамъ Тороку, Тугиру и на Хамунскихъ вершинахъ и о мѣстѣ пребыванія якутовъ, Бетунской волости, бѣжавшихъ въ Даурію. Чтенія въ Обществѣ Исторіи и Древностей Россійскихъ. 1861, № 1.

1386. *1696 г. Мая 12-го* Грамота Игнатія, митрополита Сибирскаго: о бытіи строителемъ Иркутскаго Вознесенскаго монастыря старцу Исаіи. Древнія церковныя грамоты Восточно-Сибирскаго края. (Казань. 1875); стр. 57—58.

1387. *1696 г. Мая 16-го.* Царская грамота въ Сибирь, въ Туринскъ, воеводѣ Вас. Елис. Лутовинову: о присылкѣ отписокъ, изъ городовъ, за воеводскими и дьячими руками. Собраніе разныхъ записокъ и сочиненій. Ч. 2. Спб. 1787; стр. 85—87.

1388. *1696 г. Мая 27-го.* Грамота Игнатія, митрополита Сибирскаго: о довольствованіи новопроизведеннаго въ монастырь діакона Іоанна Дмитріева, пятью рублями въ годъ денегъ и предписаннымъ количествомъ 6 четвертями ржи, овса, солью и покосомъ. Древнія церковныя грамоты Восточно-Сибирскаго края. (Казань. 1875); стр. 58—59.

1389. *1696 г. Іюля 30-го.* Боярскій приговоръ: о взысканіи съ воеводъ и съ таможеннаго головы, незаконно взятыхъ пошлинъ, о непродажѣ мягкой рухляди и китайскихъ товаровъ изъ Сибирскихъ таможенъ и о неприсвоеніи воеводамъ власти по таможеннымъ дѣламъ въ противность наказамъ. Полное собраніе законовъ Росс. Имп. Собраніе 1-е (Спб. 1830). Т. 3; стр. 255—257.

1390. *1696 г. Авг. 31-го.* Боярскій приговоръ: о взысканіи съ бывшаго въ Туринскѣ воеводою Морева казенныхъ денегъ, неоказавшихся въ наличности: 264 р. 86 к. и пени 200 р., о неотъѣздѣ воеводъ изъ Сибирскихъ городовъ до прибытія на ихъ мѣста и прежде отдачи отчетовъ въ казенныхъ суммахъ и вещахъ. Полное собраніе законовъ Росс. Имп. Собраніе 1-е (Спб. 1830). Т. 3; стр. 257—258.

1391. *1696 г. Сент. 9-го.* Царская грамота Нерчинскому воеводѣ Самуилу Николеву: о томъ, чтобы Сибирскіе воеводы по смѣнѣ не выѣзжали изъ городовъ, не сдавъ должности своей преемнику. Историческіе акты, изд. Археографическою Коммиссіею (1848). Т. 5; стр. 466.

1392. *1696 г. Сент. 30-го.* Указъ о бывшемъ въ Сибири малороссійскомъ гетманѣ Иванѣ Самойловѣ. Собраніе разныхъ записокъ и сочиненій. 1787. Ч. 2; стр. 82—85.

1393. *1696 г. Окт. 30-го.* Грамота Игнатія, митрополита Сибирскаго: о томъ, чтобы продолжать въ воскресные дни, въ среды и пятки молебствія о побѣдѣ безбожныхъ агарянъ. Древнія церковныя грамоты Восточно-Сибирскаго края. (Казань. 1875): стр. 59—60.

1394. *1696 г. Ноября 9-го.* Грамота Игнатія, митрополита Сибирскаго: о томъ, чтобы съ блудниковъ брать пеню по 5 рублей. Древнія церковныя грамоты Восточно-Сибирскаго края. (Казань. 1875); стр. 60—61.

1395. *1696 г. Ноября 9-го.* Грамота Игнатія, митрополита Сибирскаго: о томъ, чтобъ съ квасная откупщика Васьки Бубнова, изобличеннаго въ прелюбодѣяніи, взыскать 25 рублей пени и подвергнуть епитеміи, а женку Матрену отослать на вѣчное покаяніе въ Иркутскій дѣвичій монастырь. Древнія церковныя грамоты Восточно-Сибирскаго края. (Казань. 1875); стр. 61—62.

1396. *1696 г. Ноября 11-го.* Грамота Игнатія, митрополита Сибирскаго: о защищеніи Киренскаго монастыря отъ налоговъ и повинностей воеводскихъ. Древнія церковныя грамоты Восточно-Сибирскаго края. (Казань. 1875); стр. 64—66.

1397. *1696 г. Ноября 17-го.* Царская грамота Верхотурскому воеводѣ Дмитрію Протасьеву: о запрещеніи опредѣлять приказчиками, въ Сибирскія слободы, воеводскихъ знакомцевъ. Историческіе акты, изд. Археографическою Коммиссіею (1842). Т. 5; стр. 468—469.

1398. *1696 г. Ноября 18-го.* Грамота Игнатія, митрополита Сибирскаго: объ отобраніи у игуменскаго сына Афоньки денегъ и имущества, по пріѣздѣ его изъ Якутска съ торгу. Древнія церковныя грамоты Восточно-Сибирскаго края. (Казань. 1875); стр. 62—63.

1399. *1696 г. Ноября 18-го.* Грамота Игнатія, митрополита Сибирскаго: о переписи монастырскихъ людей и составленіи описи по Киренскому монастырю. Древнія церковныя грамоты Восточно-Сибирскаго края (Казань. 1875); стр. 63—64.

1400. *1696 г. Ноября 18-го.* Грамота Игнатія, митрополита Сибирскаго: о непризывѣ къ гражданскому суду и неверстаніи въ тягло и оброки монастырскихъ людей и вкладчиковъ. Древнія церковныя грамоты Восточно-Сибирскаго края. (Казань. 1875); стр. 71—72.

1401. *1696 г. Ноября 19-го.* Грамота Игнатія, митрополита Сибирскаго: о взысканіи съ Киренскаго игумена Варлаама, за три сорока монастырскихъ соболей, въ архіерейскую казну 510 р. Древнія церковныя грамоты Восточно-Сибирскаго края. (Казань. 1875); стр. 72—73.

1402. *1696 г. Ноября 19-го.* Благословенная грамота Игнатія, митрополита Сибирскаго, игумену Мисаилу: о построеніи въ г. Удинскѣ (Верхнеудинскѣ) церкви всемилостиваго Спаса нерукотвореннаго образа. Древнія церковныя грамоты Восточно-Сибирскаго края. (Казань. 1875); стр. 73—74.

1403. *1696 г. Ноября 23-го.* Царская грамота Нерчинскому воеводѣ Самуилу Николеву: объ отыскиваніи по рѣкѣ Витиму сердоликовъ и другихъ примѣчательныхъ предметовъ. Историческіе акты, изд. Археографическою Коммиссіею (1842). Т. 5; стр. 467—468.

1404. *1696 г. Ноября 23-го.* Царская грамота Нерчинскому воеводѣ Самуилу Николеву: о пріискахъ, по рѣкамъ Мунгачу и Алтачу, серебряной руды и о присмотрѣ въ степныхъ мѣстахъ копытчатаго ревеня. Историческіе акты, изд. Археографическою Коммиссіею (1842). Т. 5; стр. 468.

1405. *1696 г. Дек. 9-го.* Именной: о сдѣланіи вновь казенной печати Сибирскаго царства, о прикладываніи оной къ грамотамъ и подорожнымъ, о непропускѣ никого съ грамотами безъ печатей и о конфискованіи провозимыхъ товаровъ и вещей, у которыхъ сей печати не будетъ. Полное собраніе законовъ Росс. Имп. Собраніе 1-е (Спб. 1830). Т. 3; стр. 260—268.

1406. *1696 г. Дек. 18-го.* Именной: о посылкѣ въ Томскъ грека Александра Левадіаны съ товарищами, для изысканія въ Сибири серебряной руды и о размноженіи рудниковъ. Полное собраніе законовъ Росс. Имп. Собраніе 1-е (Спб. 1830). Т. 3; стр. 268—271.

1407. *1696 г. Дек. 31-го.* Царская грамота Иркутскому воеводѣ Семену Полтеву: о новой печати Сибирскаго приказа. Историческіе акты, изд. Археографическою Коммиссіею (1842). Т. 5; стр. 468—470.

1408. *1697 г. Февр. 2-го.* Именной: о взиманіи съ купцовъ, прикащиковъ и работниковъ, которые будутъ просить проѣзжихъ грамотъ, для торговаго промысла въ Сибирскіе города, пошлинъ съ каждаго по рублю. Полное собраніе законовъ Росс. Имп. Собраніе 1-е (Спб. 1830). Т. 3; стр. 278.

1409. *1697 г. Февр. 16 го и Марта 11-го.* Память Нерчинскаго таможеннаго головы Петра Худякова и царская грамота тамошнему воеводѣ Самуилу Николеву: объ отобраніи въ казну, у торговыхъ людей, соболиной и чернолисьей мягкой рухляди и о запрещеніи свободнаго торга и вывоза ея заграницу. Историческіе акты, изд. Археографическою Коммиссіею (1842). Т. 5; стр. 470—473.

1410. *1697 г. Марта 16-го.* Память Нерчинскому таможенному и заставному головѣ Петру Худякову: о сборѣ въ казну десятой пошлины, съ китайскихъ и другихъ привозныхъ товаровъ, о досмотрѣ русскихъ товаровъ, слѣдующихъ въ Китай, по доставленіи по принадлежности росписей товарамъ, очищеннымъ пошлиною въ Нерчинской таможнѣ. Историческіе акты, изд. Археографическою Коммиссіею (1842). Т. 5; стр. 473—474.

1411. *1697 г. Марта 19-го и 20-го.* Царская грамота Верхотурскому воеводѣ Дмитрію Протасьеву: о наблюденіи за настоящею оцѣнкою Верхотурскими цѣновщиками соболиной и другой мягкой рухляди, въ отвращеніе уцѣнки ея, по привозѣ въ Москву и объ искорененіи злоупотребленія по управленію Сибирскимъ краемъ. Историческіе акты, изд. Археографическою Коммиссіею (1842). Т. 5; стр. 474—477.

1412. *1697 г. Марта 22-го.* Именной, объявленный приказу Большія казны изъ Сибирскаго приказа: о покупкѣ соболей и другихъ мѣховъ изъ казны и о непровозѣ оныхъ изъ Сибири въ Москву и въ другіе города, безъ таможенной печати. Полное собраніе законовъ Росс. Имп. Собраніе 1-е (Спб. 1830). Т. 3; стр. 282—284.

1413. *1697 г. Мая 3-го.* Царская грамота Верхотурскому воеводѣ Дмитрію Протасьеву: о присылкѣ въ Москву изъ Ростен-

ской слободы камня, похожаго на хрусталь. Историческіе акты, изд. Археографическою Коммиссіею (1842). Т. 5; стр. 486—487.

1414. *1697 г. Мая 5-го.* Царская грамота Верхотурскому воеводѣ Дмитрію Протасьеву: о скрѣпѣ посылаемыхъ въ Московскіе приказы отписокъ и другихъ бумагъ по склейкамъ, а тетрадей по листамъ. Историческіе акты, изд. Археографическою Коммиссіею (1842). Т. 5; стр. 487.

1415. *1697 г. Мая 6-го.* Царская грамота въ Сибирь, въ Тобольскъ, воеводамъ Андрею Федор. Наришкину съ товарищи: о судныхъ дѣлахъ. Собраніе разныхъ записокъ и сочиненій. Ч. 2. (Спб. 1787); стр. 87—92.

1416. *1697 г. Мая 10-го и Іюня 15-го.* Царская грамота Верхотурскому воеводѣ Дмитрію Протасьеву: о пріискахъ магнита и желѣзной руды. Историческіе акты, изд. Археографическою Коммиссіею (1842). Т. 5; стр. 487—491.

1417. *1697 г. Мая 14-го.* Царская грамота въ Сибирь, въ Енисейскъ, воеводѣ Богд. Данил. Глѣбову: о вольной продажѣ табака Мартыну Богданову. Собраніе разныхъ записокъ и сочиненій. Ч. 2. (Спб. 1787); стр. 92—98.

1418. *1697 г. Іюня 10-го.* Именной: о пріискѣ всякаго чина людямъ рудъ въ Верхотурьѣ и Тобольскѣ, о выборѣ удобныхъ мѣстъ къ учрежденію заводовъ и о присылкѣ въ Москву снятыхъ съ таковыхъ мѣстъ чертежей. Полное собраніе законовъ Росс. Имп. Собраніе 1-е (Спб. 1830). Т. 3; стр. 325—326.

1419. *1697 г. Іюня 17-го.* Память Нерчинскому таможенному головѣ Петру Худякову: объ осмотрѣ золота, привезеннаго изъ Китая гостиной сотни купчиною Спиридономъ Лянгусовымъ и другими торговыми людьми. Историческіе акты, изд. Археографическою Коммиссіею (1842). Т. 5; стр. 491.

1420. *1697 г. Іюня 17-го.* Царская грамота Верхотурскому воеводѣ Дмитрію Протасьеву: о пріискѣ известковаго камня и другихъ матеріаловъ для каменныхъ городскихъ построекъ. Историческіе акты, изд. Археографическою Коммиссіею (1842). Т. 5; стр. 492.

1421. *1697 г. Іюня 23-го.* Именной, объявленный изъ Преображенскаго Сибирскаго приказа: о непровозѣ табака, въ улусы къ инородцамъ, для мѣны на соболи и на всякую рухлядь, подъ смертною казнью и о непропускѣ откупщиковъ изъ Сибири съ соболями и съ другою мягкою рухлядью, подъ опасеніемъ конфискаціи оныхъ. Полное собраніе законовъ Росс. Имп. Собраніе 1-е (Спб. 1830). Т. 3; стр. 329.

1422. *1697 г. Іюля 6-го.* Царская грамота Верхотурскому воеводѣ Дмитрію Протасьеву: о надлежащемъ храненіи оружія и пороховой казны. Историческіе акты, изд. Археографическою Коммиссіею (1842). Т. 5; стр. 492—493.

1423. *1697 г. Іюля 7-го и Ноября 6-го.* Царская грамота Верхотурскому воеводѣ Дмитрію Протасьеву: о ссыльныхъ и праздношатающихся людяхъ. Историческіе акты, изд. Археографическою Коммиссіею (1842). Т. 5; стр. 493—495.

1424. *1697 г. Авг. 5-го.* Грамота Игнатія, митрополита Сибирскаго: объ изслѣдованіи обстоятельствъ о убійствѣ, учиненномъ въ Чечуйскомъ церковномъ притворѣ чрезъ поколотіе ножемъ человѣка. Древнія церковныя грамоты Восточно-Сибирскаго края (Казань. 1875); стр. 74—75.

1425. *1697 г. Сент. 1-го.* Наказъ ближнему боярину князю Черкасскому, назначенному въ Тобольскъ воеводою: объ управленіи казенными, земскими и военными дѣлами. Полное собраніе законовъ Росс. Имп. Собраніе 1-е (Спб. 1830). Т. 3; стр. 335—375.

1426. *1697 г. Сент. 1-го.* Наказъ Верхотурскимъ воеводамъ: объ управленіи казенными, земскими и военными дѣлами. Полное собраніе законовъ Росс. Имп. Собраніе 1-е (Спб. 1830). Т. 3; стр. 375—402.

1427. *1697 г. Сент. 30-го.* Именной: о счетѣ Сибирскихъ воеводъ, при ихъ смѣнѣ и о выдачѣ имъ по пріемѣ казны, проѣзжихъ памятей, которыя они, по пріѣздѣ въ Москву, должны объявлять въ Сибирскій приказъ. Полное собраніе законовъ Росс. Имп. Собраніе 1-е (Спб. 1830). Т. 3; стр. 402—403.

1428. *1697 г. Окт. 21-го.* Грамота Игнатія, митрополита Сибирскаго: о томъ, чтобъ догматы и духовныя дѣла, по Братскому и Верхоленскому острогамъ, завѣдывать Иркутскому десятильнику Ивану Толстоухову. Древнія церковныя грамоты Восточно-Сибирскаго края (Казань. 1875); стр. 75—76.

1429. *1697 г. Ноября 10-го.* Боярскій приговоръ: о написаніи въ таможенныхъ выписяхъ, во всѣхъ Сибирскихъ городахъ, каждаго товара порознь, съ означеніемъ цѣны и взятіи по указу пошлины. Полное собраніе законовъ Росс. Имп. Собраніе 1-е (Спб. 1830). Т. 3; стр. 401.

1430. *1697 г. Ноября 25-го.* Царская грамота Тюменскому воеводѣ Титу Раевскому: по поводу предосудительныхъ поступковъ Сибирскаго митрополита Игнатія и злоупотребленій его десятильниковъ. Дополненія къ историческимъ актамъ, изд. Археографическою Коммиссіею (1872). Т. 12; стр. 391—393.

1431. *1697 г. Ноября 26-го.* Грамота въ Сибирь стольнику и воеводѣ Глѣбову: о прекращеніи обидъ и разореній, наносимыхъ мірскимъ людямъ десятильниками Тобольскаго митрополита. Полное собраніе законовъ Росс. Имп. Собраніе 1-е (Спб. 1830). Т. 3; стр. 404—405.

1432. *1697 г. Ноября 30-го.* Царская грамота Верхотурскому воеводѣ Дмитрію Протасьеву: объ осмотрѣ дѣтей боярскихъ и доставкѣ росписей ихъ въ Сибирскій приказъ. Историческіе акты, изд. Археографическою Коммиссіею (1842). Т. 5; стр. 495.

1433. *1697 г. Ноября 30-го.* Именной: о мѣнѣ на товары и покупкѣ за деньги соболей въ казну въ Сибирскихъ городахъ. Полное собраніе законовъ Росс. Имп. Собраніе 1-е (Спб. 1830). Т. 3; стр. 405—407.

1434. *1697 г. Дек. 1-го.* Именной: о посылкѣ въ Сибирскіе города оружейника Василія Шишелова съ товарищами, для сбору таможенныхъ пошлинъ и винной продажи. Полное собраніе законовъ Росс. Имп. Собраніе 1-е (Спб. 1830). Т. 3; стр. 407—409.

1435. *1697 г. Дек. 3-го.* Именный: о продажѣ оставшихся соболей, разной мягкой рухляди и другихъ товаровъ, по оцѣнкѣ самимъ цѣновщикомъ, со взятіемъ съ нихъ цѣны, незначенной ими, если въ торгу давать будутъ меньше оной. Полное собраніе законовъ Росс. Имп. Собраніе 1 е (Спб. 1830). Т. 3; стр. 409—410.

1436. *1697 г. Дек. 5-го.* Именной: о взысканіи, въ Нерчинскѣ, съ вывезенныхъ товаровъ, изъ Китайскаго государства, пошлинъ серебромъ и золотомъ, о взятіи пени съ воеводъ, за удержаніе въ пути торговыхъ людей и за причиненные имъ убытки. Полное собраніе законовъ Росс. Имп. Собраніе 1-е (Спб. 1830). Т. 3; стр. 410—411.

1437. *1697 г. Дек. 5-го.* Именной: о торговлѣ табакомъ въ Москвѣ и городахъ и о собираніи съ табачной продажи пошлинъ Мартыну Богданову. Полное собраніе законовъ Росс. Имп. Собраніе 1-е (Спб. 1830). Т. 3; стр. 411 - 412.

1438. *1697 г. Дек. 13-го.* Боярскій приговоръ: объ осмотрѣ у русскихъ торговыхъ людей и у иноземцевъ, на гостиныхъ дворахъ, товаровъ, о записываніи оныхъ въ таможенныя книги, по торговому уставу и о неспускѣ съ гостинаго двора безъ печатей и записки. Полное собраніе законовъ Росс. Имп. Собраніе 1-е (Спб. 1830). Т. 3; стр. 412.

1439. *1697 г. Дек. 16-го.* Именной: объ осмотрѣ пріѣзжающихъ въ Москву и изъ Сибири всякаго званія людей на Устюгѣ, чтобъ съ неявленными и заповѣдными товарами не проѣзжали. Полное собраніе законовъ Росс. Имп. Собраніе 1-е (Спб. 1830). Т. 3; стр. 412—413.

1440. *1698 г.* Переписная книга г. Иркутска. Иркутскъ. Матеріалы для исторіи города XVII и XVIII ст. (Москва. 1883); стр. 12—16.

1441. *1698 г.* Царская грамота Иркутскому воеводѣ Ивану Николеву: о надзорѣ за несовершеннолѣтнимъ племянникомъ своимъ, опредѣленнымъ воеводою въ Нерчинскъ. Историческіе акты, изд. Археографическою Коммиссіею (1842). Т. 5; стр. 516—517.

1442. *1698 г. и 1699 г.* Вѣдомость о ясачныхъ, десятинныхъ, денежныхъ, хлѣбныхъ и соляныхъ доходахъ и расходахъ въ Сибирскихъ городахъ. Русская Историческая Библіотека. Т. 8 (Спб. 1884); стр. 689—891.

1443. *1698 г. Февр. 17-го.* Именной: о пропускѣ торговыхъ людей, съ русскими и сибирскими незаповѣдными товарами, въ Китайское государство, безъ проѣзжихъ грамотъ изъ Сибирскаго приказа и о взысканіи съ нихъ указной таможенныхъ пошлинъ. Полное собраніе законовъ Росс. Имп. Собраніе 1-е (Спб. 1830). Т. 3; стр. 429.

1444. *1698 г. Февр. 27-го.* Именной: о взиманіи пошлинъ съ товаровъ, продаваемыхъ изъ Сибирскаго и иныхъ приказовъ по торговому уставу. Полное собраніе законовъ Росс. Имп. Собраніе 1-е (Спб. 1830). Т. 3; стр. 433.

1445. *1698 г. Марта 16-го—1706 г. Дек. 11-го.* Книга хлѣбная пріему старца Лаврентія Томскаго Алексѣевскаго монастыря. Томскія губ. вѣд. 1865. № 36.

1446. *1698 г. Марта 28-го.* Именной: о взиманіи съ земель и угодій, принадлежащихъ бухарцамъ такихъ-же податей, какъ и съ русскихъ людей, о обложеніи торговыхъ бухарцевъ оброкомъ по торгамъ и промысламъ и о запискѣ оброчныхъ денегъ въ приходныя книги. Полное собраніе законовъ Росс. Имп. Собраніе 1-е (Спб. 1830). Т. 3; стр. 446—447.

1447. *1698 г. прежде Апр.* Царская грамота Верхотурскому воеводѣ Дмитрію Протасьеву: о притѣсненіяхъ Сибирскихъ городовыхъ и уѣздныхъ людей митрополичьими десятниками. Историческіе акты, изд. Археографическою Коммиссіею (1842). Т. 5; стр. 495—496.

1448. *1698 г. Апр. 18 го.* Именной: объявленный Сибирскому воеводѣ Глѣбову о запрещеніи Енисейскаго уѣзда ссыльнымъ и пришлымъ монахамъ строить вновь монастыри и о недаваніи имъ никакихъ земель безъ указа. Полное собраніе законовъ Росс. Имп. Собраніе 1-е (Спб. 1830). Т. 3; стр. 450.

1449. *1698 г. Апр. 18-го.* Царская грамота Верхотурскому воеводѣ Козьмѣ Козлову: о недачѣ проѣзжихъ грамотъ торговымъ людямъ на имя сидѣльцевъ ихъ и приказчиковъ. Дополненія къ историческимъ актамъ, изд. Археографическою Коммиссіею (1872). Т. 12; стр. 394—395.

1450. *1698 г. Мая 7-го.* Грамота Игнатія, митрополита Сибирскаго: о томъ, чтобъ іеромонаху Григорію Тушину, вѣдать въ Илимскѣ и на Керенгѣ, церковные догматы и духовныя дѣла, вмѣсто десятинника Ивана Маслова. Древнія церковныя грамоты Восточно-Сибирскаго края (Казань. 1875); стр. 76—79.

1451. *1698 г. Мая 13-го.* Царская грамота Кузнецкому воеводѣ Льву Нарыкову: о запрещеніи въ Сибири строить монастыри. Историческіе акты, изд. Археографическою Коммиссіею (1842). Т. 5; стр. 501—502.

1452. *1698 г. Мая 22-го.* Грамота Игнатія, митрополита Сибирскаго: о возвращеніи игуменскому сыну Афонькѣ всего того имущества, какое у него было отобрано, по принятіи его, въ Киренскій монастырь изъ Якутска. Древнія церковныя грамоты Восточно-Сибирскаго края (Казань. 1875); стр. 79—83.

1453. *1698 г. Мая 28-го.* Грамота Игнатія, митрополита Сибирскаго: о взысканіи съ Илимскаго подъячего Степана Березовскаго исковыхъ денегъ. Древнія церковныя грамоты Восточно-Сибирскаго края (Казань. 1875); стр. 83—84.

1454. *1698 г. Іюня 6-го.* Копія съ грамоты, изъ Сибирскаго приказа, Томскому воеводѣ стольнику В. А. Ржевскому. Томскія губ. вѣд. 1859. № 30.

1455. *1698 г. Іюня 6-го.* Копія съ грамоты, изъ Сибирскаго приказа, Томскому воеводѣ стольнику В. А. Ржевскому. Документъ, объясняющій исторически первыя попытки въ горномъ дѣлѣ въ Сибири. Томскія губ. вѣд. 1859. № 30.

1456. *1698 г. Іюня 30-го.* Царская грамота Верхотурскому воеводѣ Козмѣ Козлову: о раздачѣ, въ счетъ жалованья, служилымъ людямъ, ружникамъ и оброчникамъ перецѣночнаго шелка. Историческіе акты,

изд. Археографическою Коммиссіею (1842). Т. 5; стр. 508—509.

1457. *1698 г. Іюля.* Царская грамота въ Иркутскъ: о ссыльныхъ людяхъ. Историческіе акты, изд. Археографическою Коммиссіею (1842). Т. 5; стр. 509—510.

1458. *1698 г. Іюля 6-го.* Грамота о первоначальномъ горномъ производствѣ въ Сибири. Сообщилъ *П. К. Фроловъ*. Сибирскій Вѣстникъ. 1822. Ч. 20; стр. 269—280.

Эта грамота дана была царемъ Петромъ 1-мъ Томскому стольнику и воеводѣ Василію Андреевичу Ржевскому, 7206 г. Іюля 6-го.

1459. *1698 г. Іюля 6-го и 1698 г. Ноября 17-го.* Двѣ грамоты о началѣ горнаго промысла въ Сибири *Г. Спасскій*. Временникъ Общества Исторіи и Древностей Россійскихъ. 1850. Кн. 7; стр. IV и 5—14.

Первая грамота была уже напечатана въ Сибирскомъ Вѣстникѣ, 1822 г.

1460. *1698 г. Іюля 6-го.* Копія съ грамоты, изъ Сибирскаго приказа, Томскому воеводѣ, стольнику В. А. Ржевскому. Документъ, объясняющій исторически первыя попытки въ горномъ дѣлѣ въ Сибири. *Н. Ананьинъ*. Томскія губ. вѣд. 1859. № 30.

1461. *1698 г. Іюля 9-го.* Царская грамота Тюменскому воеводѣ Титу Раевскому: о ссыльныхъ людяхъ. Дополненія къ историческимъ актамъ, изд. Археографическою Коммиссіею (1872). Т. 12; стр. 395—396.

1462. *1698 г. Іюля 11-го.* Именной, помѣченный думнымъ дьякомъ: объ учрежденіи въ окрестностяхъ Верхотурья военныхъ разъѣздовъ, для прегражденія безпошлиннаго торгу и провоза товаровъ, о поимкѣ и наказаніи проѣзжихъ контрабандистовъ и корчемниковъ, о награжденіи служивыхъ людей за поимку и приводъ таковыхъ людей къ таможеннымъ головамъ, о сборѣ соболей въ ясакъ съ инородцевъ, о покупкѣ остальныхъ въ казну на русскій товаръ и о запрещеніи частнымъ людямъ покупать соболей у Сибирскихъ жителей. Полное собраніе законовъ Росс. Имп. Собраніе 1-е (Спб. 1830). Т. 3; стр. 639—640.

1463. *1698 г. Іюля 20-го.* Царская грамота въ Сибирь, въ Енисейскъ, воеводѣ Богдану Даниловичу Глѣбову: о вольной табашной продажѣ англійскому лорду маркизу фонъ-Кармартенъ Собраніе разныхъ записокъ и сочиненій (Спб. 1787). Ч. 2; стр. 106—110.

1464. *1698 г. Іюля 25-го.* Память Нерчинскому десятнику казачьему Алексѣю Кузнецову, посланному въ Китайскій пограничный городъ Мергень, съ извѣщеніемъ о поѣздкѣ, по государеву указу, въ Китай купца Спиридона Лянгусова съ товарищами, для покупки и мѣны русскихъ товаровъ на китайскіе. Дополненія къ историческимъ актамъ, изд. Археографическою Коммиссіею (1872). Т. 12; стр. 397—398.

1465. *1698 г. Авг. 23-го.* Грамота Игнатія, митрополита Сибирскаго, закащику игумену Мисаилу: о дозволеніи протопопу Спасской церкви съ причтомъ, по случаю ветхости оной, служить въ Богоявленской соборной церкви, совмѣстно съ соборнымъ причтомъ поочередно. Древнія церковныя грамоты Восточно-Сибирскаго края (Казань. 1875); стр. 87—88.

1466. *1698 г. Авг. 25 го.* Грамота Игнатія, митрополита Сибирскаго: о посылкѣ изъ Тобольска въ Киренскъ пяти монашескихъ мантій и клобуковъ, вина церковнаго и ладону. Древнія церковныя грамоты Восточно-Сибирскаго края (Казань. 1875); стр. 88—89.

1467. *1698 г. Сент. 7-го.* Купчая на людей. Акты, относ. до юридич. быта древн. Россіи (1864). Т. 2; стр. 450—451.

1468. *1698 г. Окт. 28-го.* Царская грамота въ Сибирь, въ Енисейскъ, воеводѣ Богд. Данил. Глѣбову: богатаго платья же подлымъ людямъ. Собраніе разныхъ записокъ и сочиненій (Спб. 1787). Ч. 2; стр. 98—101.

1469. *1698 г. Ноября 7-го.* Именной: о построеніи въ Сибири казеннаго винокуреннаго двора и объ уничтоженіи построенныхъ по слободамъ и деревнямъ частныхъ винокуренныхъ заводовъ. Полное собраніе законовъ Росс. Имп. Собраніе 1-е (Спб. 1830). Т. 3; стр. 489—491.

1470. *1698 г. Ноября 12-го.* Именной: о сборѣ въ Сибири и поморскихъ городахъ съ товаровъ таможенныхъ пошлинъ. Съ присоединеніемъ статей о сборѣ пошлинъ въ Сибирскихъ городахъ. Полное собраніе законовъ Росс. Имп. Собраніе 1-е (Спб. 1830). Т. 3; стр. 491—517.

1471. *1698 г. Ноября 22-го.* Именной, съ присоединеніемъ статей: о вѣденіи въ Сибири кабаковъ таможеннымъ головамъ, а не воеводамъ, и объ управленіи питейнымъ сборомъ. Полное собраніе законовъ Росс. Имп. Собраніе 1-е (Спб. 1830). Т. 3; стр. 517—523.

1472. *1698 г. Ноября 26-го.* Царская грамота въ Сибирь, въ Енисейскъ, воеводѣ Богдану Даниловичу Глѣбову: о учиненныхъ отъ архіерейскихъ десятильниковъ градскимъ и уѣзднымъ людямъ обидахъ. Собраніе разныхъ записокъ и сочиненій (Спб. 1787). Ч. 2; стр. 101—105.

1473. *1698 г. Дек. 20-го.* Именной: о клейменіи товаровъ въ Сибири и объ отобраніи неклейменныхъ въ казну. Полное собраніе законовъ Росс. Имп. Собраніе 1-е (Спб. 1830). Т. 3; стр. 526.

1474. *1699 г.* Царская грамота Верхотурскому воеводѣ Козмѣ Козлову: о народной переписи по Верхотурскому уѣзду. Историческіе акты, изд. Археографическою Коммиссіею (1842). Т. 5; стр. 518—519.

1475. *1699 г. Янв. 1-го.* Приговоръ думнаго дьяка съ товарищами: о непропускѣ въ Сибирь и обратно, безъ указа Сибирскаго приказа, знакомцевъ и свойственниковъ Сибирскихъ воеводъ и людей ихъ, о взятіи явившихся у нихъ въ провозѣ соболей и прочихъ товаровъ, о присылкѣ оныхъ въ Москву, въ Сибирскій приказъ, и о держаніи тѣхъ людей до указу на Верхотурьѣ. Полное собраніе законовъ Росс. Имп. Собраніе 1-е (Спб. 1830). Т. 3; стр. 530.

1476. *1699 г. Янв. 16-го.* Наказныя статьи въ Сибирь, Тюменскому воеводѣ стольнику Тухачевскому. Съ приложеніемъ наказовъ бывшихъ въ Сибири воеводамъ на Тарѣ, 7719, 7141 и 7201 гг. Полное собраніе законовъ Росс. Имп. Собраніе 1-е (Спб. 1830). Т. 3; стр. 532—595.

1477. *1699 г. Янв. 21-го.* Память о пошлинномъ платежѣ за вывозные изъ Китая всякіе товары чистымъ золотомъ и серебромъ. Собраніе разныхъ записокъ и сочиненій (Спб. 1787). Ч. 2; стр. 116—120.

1478. *1699 г. Янв. 22-го.* Именной: о сборѣ таможенной пошлины въ Нерчинскѣ съ товаровъ, отправленныхъ въ Китайское государство. Полное собраніе законовъ Росс. Имп. Собраніе 1-е (Спб. 1830). Т. 3; стр. 596—597.

1479. *1699 г. Янв. 25-го.* Грамота Игнатія, митрополита Сибирскаго: о сборѣ денегъ съ вѣнечныхъ памятей и другихъ пошлинъ. Древнія церковныя грамоты Восточно-Сибирскаго края (Казань. 1875); стр. 89—90.

1480. *1699 г. Янв. 28-го* Списокъ разборный Селенгинскихъ боярскихъ дѣтей. Акты, относ. до юридич. быта древней Россіи (1884). Т. 3; стр. 400—407.

1481. *1699 г. Февр. 12-го.* Память Нерчинскому таможенному и заставному головѣ: о сборѣ десятой пошлины съ привозимыхъ изъ Китая шелковыхъ товаровъ, сообразно ихъ добротѣ. Историческіе акты, изд. Археографическою Коммиссіею (1842) Т. 5; стр. 517.

1482. *1699 г. Февр. 13-го.* Письмо на продажу табака (въ Сибири). Акты, относ. до юридич. быта древней Россіи (1864). Т. 2; стр. 739.

1483. *1699 г. Февр. 24-го.* Именный, помѣченный думнымъ дьякомъ: о продажѣ въ Сибирскихъ городахъ, на кружечныхъ дворахъ, вина простаго по 1 рублю 20 коп., двойнаго по 2 р. по 40 коп. ведро. Полное собраніе законовъ Росс. Имп. Собраніе 1-е. (Спб. 1830). Т, 3; стр. 602—603.

1484. *1699 г. Февр. 24-го.* Память Верхотурскаго воеводы Козмы Козлова, Тагильскому прикащику: о новой серебряной монетѣ. Историческіе акты, изд. Археографическою Коммиссіею (1842). Т. 5; стр. 517—518.

1485. *1699 г. Апр. 26-го. и 1700 г. Ноября 20-го.* Царская грамота въ Сибирь, въ Туринскъ, воеводѣ Якову Аѳ. Чернышеву: о гербовой бумагѣ. Собраніе

разныхъ записокъ и сочиненій. Ч. 2. (Спб. 1787); стр. 120—122.

1486. *1699 г. Апр. 30-го.* Выписка изъ грамоты Нерчинскому воеводѣ Самуилу Николеву: о построеніи въ Нерчинскѣ каменнаго гостиннаго двора. Историческіе акты, изд. Археографическою Коммиссіею (1842). Т. 5; стр. 519—520.

1487. *1699 г. въ Іюнь.* Воеводскій наказъ дворянину Федору Феофилову: о слѣдованіи, съ военнымъ отрядомъ, къ Ямышу озеру за солью и о соблюденіи предосторожности, какъ въ пути, такъ и при сношеніяхъ съ кочевыми народами. Историческіе акты, изд. Археографическою Коммиссіею (1842). Т. 5; стр. 520—532.

1488. *1699 г. Іюня 16-го.* Грамота Игнатія, митрополита Сибирскаго: о сборѣ на приказъ архіерейскій, сверхъ вѣнечныхъ пошлинъ, по 8 денегъ съ брака. Древнія церковныя грамоты Восточно-Сибирскаго края. (Казань. 1875); стр. 90—91.

1489. *1699 г. Іюня 20-го.* Грамота Игнатія, митрополита Сибирскаго: о избраніи въ Киренскій монастырь, въ помощь строителю, особаго казначея. Древнія церковныя грамоты Восточно-Сибирскаго края. (Казань. 1875); стр. 91—92.

1490. *1699 г. Авг. и Сент. 24-го.* Двѣ отписки Иркутскому воеводѣ Ив. Николеву Андрея Бейтона, съ препровожденіемъ поданныхъ ему, въ Удинской приказной избѣ, челобитныхъ: одной священникомъ Удинской Спасской церкви, а другой пятидесятникомъ и рядовыми стрѣльцами о недодачѣ имъ хлѣбнаго жалованья. Акты, относ. до юридич. быта древней Россіи (1864). Т. 2; стр. 630—632.

1491. *1699 г. Авг. 23-го.* Грамота Игнатія, митрополита Сибирскаго, закащику игумену Мисаилу: о возвращеніи къ прежней строительской должности строителя Знаменскаго дѣвичьяго монастыря въ г. Иркутскѣ Власа Сидорова, оговореннаго напрасно въ разныхъ преступленіяхъ. Древнія церковныя грамоты Восточно-Сибирскаго края. (Казань. 1875); стр. 84—86.

1492. *1699 г. Авг. 29-го.* Отписка изъ Енисейска къ Москвѣ: о сборѣ денегъ съ дьяковъ. Собраніе разныхъ записокъ и сочиненій. (Спб. 1787). Ч. 2; стр. 123.

1493. *1699 г. Сент. 10-го.* Грамота Игнатія, митрополита Сибирскаго: о возвращеніи въ Тобольскъ двухъ неподписанныхъ антиминсовъ, оказавшихся въ Киренскѣ безъ употребленія. Древнія церковныя грамоты Восточно-Сибирскаго края (Казань. 1875); стр. 92—93.

1494. *1699 г. Сент. 10-го.* Грамота Игнатія, митрополита Сибирскаго: о построеніи въ Киренскѣ, свящ. Михаиломъ Даниловымъ, Софійскаго двора для пріѣзжающихъ властей. Древнія церковныя грамоты Восточно-Сибирскаго края (Казань. 1875); стр. 93—94.

1495. *1699 г. Окт. 22-го.* Грамота Игнатія Сибирскаго: о томъ, чтобъ крестьянина Тимошку Похорукова, изобличеннаго въ блудодѣяніи со снохою, подвергнуть епитеміи. Древнія церковныя грамоты Восточно-Сибирскаго края (Казань. 1875); стр. 94—95.

1496. *1699 г. Окт. 27-го.* Именной, объявленный изъ Сибирскаго приказа Бурмистрской палатѣ: о невыборѣ въ Сибирскихъ городахъ бурмистровъ, о порученіи сбора пошлинъ головамъ и цѣловальникамъ изъ русскихъ и изъ сибирскихъ городовъ и о надзираніи надъ ними воеводамъ. Полное собраніе законовъ Росс. Имп. Собраніе 1-е (Спб. 1830). Т. 3; стр. 654—655.

1497. *1699 г. Ноября 6-го.* Именной: о неторгованіи Преображенскаго, Семеновскаго, Выборнаго и Бутырскаго полковъ урядникамъ и солдатамъ виномъ, и табакомъ и инымъ корчемнымъ питьемъ; объ учиненіи за всякую корчемную продажу жестокаго наказанія кнутомъ и ссылки въ Сибирскіе города, съ женами и дѣтьми, на вѣчное житье. Полное собраніе законовъ Росс. Имп. Собраніе 1-е (Спб. 1830). Т. 3; стр. 667—668.

1498. *1699 г. Ноября 9-го.* Грамота Игнатія, митрополита Сибирскаго: о томъ, чтобъ Тушамскому попу Дмитрію Родіонову, за безчинные поступки отказать отъ церкви отъ служенія, а по желанію прихожанъ, опредѣлить туда священника Дмитрія Федорова. Древнія церковныя грамоты Восточно-

Сибирскаго края (Казань. 1875); стр. 95—97.

1499. *1699 г. послѣ 10-го Ноября.* Отписка царю Тюменскаго воеводы Осипа Тухачевскаго: о пожарѣ въ Тюмени. Дополненія къ историческимъ актамъ, изд. Археографическою Коммиссіею (1872). Т. 12; стр. 405—406.

1500. *1699 г. Ноября 12-го.* Грамота Сибирскаго митрополита Игнатія: о пошлинахъ съ вѣнѣчныхъ знаменъ новоявленныхъ духовныхъ и похоронныхъ памятей и пр. Историческіе акты изд. Археографическою Коммиссіею (1842). Т. 5; стр. 532—533.

1501. *1699 г. Ноября 30-го.* Грамота: о высылкѣ въ Иркутскій Вознесенскій монастырь старца Макарія, съ дворовымъ человѣкомъ Ваською Яковлевымъ, для розыску по дѣлу о воровствѣ. Древнія церковныя грамоты Восточно-Сибирскаго края (Казань. 1875); стр. 97—98.

1502. *1699 г. Дек. 9-го.* Царская грамота въ Сибирь, на Верхотурье, воеводѣ Козмѣ Петр. Козлову, повелѣвающая архіереямъ и монастырямъ записать приходъ и расходъ всѣхъ своихъ доходовъ, которые объявлены въ приказахъ, и лишныхъ издержковъ не чинить. Собраніе разныхъ записокъ и сочиненій. Ч. 2 (Спб. 1787); стр. 110—114.

1503. *1699 г. Дек. 18-го.* Царская грамота Иркутскому воеводѣ Ивану Николеву: о введеніи въ употребленіи гербовой бумаги. Историческіе акты, изд. Археографическою Коммиссіею (1842) Т. 5; стр. 535—536.

1504. *1699 г. Дек. 20-го.* Отписка Нерчинскаго воеводы Ивана Николева: о подмытіи въ Нерчинскѣ водою городской башни и о ветхости другихъ казенныхъ строеній. Историческіе акты, изд Археографическою Коммиссіею (1842). Т. 5; стр. 536—537.

1505. *1699 г. Дек. 25-го.* Отписка Нерчинскаго воеводы Ивана Николева, съ препровожденіемъ свѣдѣній, отобранныхъ отъ прибывшихъ изъ Китая торговыхъ людей, касательно отправленія обрядовъ греко-россійскаго исповѣданія, дозволеннаго русскимъ посланцамъ въ Пекинѣ, расположенія къ нимъ китайцевъ, хода торговли, качества и цѣнности товаровъ и пр. Историческіе акты, изд. Археографическою Коммиссіею (1842). Т. 5; стр. 537—538.

1506. *Конца XVII вѣка.* Роспись ссыльнымъ. Акты, относ. до юридич. быта древней Россіи (1884). Т. 3; стр. 253—258.

1507. *Около 1700 г.* Шертоприводная запись сибирскихъ инородцевъ на вѣрную службу царю. Памятники Сибирской исторіи XVIII в. Кн. 1-ая (1882); стр. 24—25.

1508. *1700 г. въ началѣ.* Отписка Томскаго воеводы Григорія Петрово-Соловово: о замыслахъ киргизовъ приходить войною въ Томскій уѣздъ и о посылкѣ противъ нихъ ратныхъ людей, которые и отразили ихъ. Памятники Сибирской исторіи XVIII в. Кн. 1-я; стр. 16—19.

1509. *1700 г. въ началѣ.* Отписка Томскаго воеводы Григорія Петрово-Соловово, съ сообщеніемъ извѣстій, полученныхъ имъ изъ разныхъ остроговъ о киргизскихъ набѣгахъ. Памятники Сибирской исторіи XVIII в. Кн. 1-ая (1882); стр. 20—24.

1510. *1700 г.* Царская грамота Тобольскимъ воеводамъ кн. Мих. Яковлевичу и кн. Петру Мих. Черкаскимъ: о переводѣ изъ Москвы въ Тобольскъ оружейныхъ мастеровъ. Вѣстникъ Географическаго Общества. 1860. № 12.

1511. *1700 г. Янв. 1-го.* Царская грамота въ Сибирь, въ Енисейскъ, воеводѣ Б. Д. Глѣбову: о счисленіи лѣтъ отъ Рождества Христова. Собраніе разныхъ записокъ и сочиненій. Ч. 2 (Спб. 1787); стр. 128—131.

1512. *1700 г. Янв. 18-го.* Допросы прибывшихъ въ Москву изъ Сибири служилыхъ людей: о набѣгахъ киргизовъ и выписка изъ дѣлъ Сибирскаго приказа о томъ же за прежніе годы. Памятники Сибирской исторіи XVIII в. Кн. 1-ая (1882); стр. 1—16.

1513. *1700 г. Февр. 4-го.* Царская грамота въ Сибирь, въ Туринскъ, Я. А. Чернышеву: о судныхъ дѣлахъ. Собраніе разныхъ записокъ и сочиненій. Ч. 2. (Спб. 1787); стр. 133—135.

1514. *1700 г. Февр. 12-го.* О полученіи митрополитомъ въ Москвѣ царскаго благоволенія и розыскѣ по лживой кабалѣ Ивана Салманова съ Налабардинымъ. Древнія грамоты Восточно-Сибирскаго края (Казань. 1875); стр. 98—100.

1515. *1700 г. Февр. 22-го.* Отписка Тюменьскаго воеводы: о приготовленіи матеріаловъ для казенныхъ построекъ въ Тобольскѣ и Тюмени. Памятники Сибирской исторіи XVIII в. Кн. 1-ая (1882); стр. 25—29.

1516. *1700 г. Февр. 23-го.* Именной: о продажѣ въ Сибирь, въ Тобольскъ, Тюмень, и Туринскъ вина простаго съ прибавкою, а двойнаго противъ прежней цѣны вдвое. Полное собраніе законовъ Росс. Имп. Собраніе 1-е (Спб. 1830). Т. 4; стр. 15.

1517. *1700 г. Февр. 29-го.* Царская грамота въ Сибирь, въ Туринскъ, воеводѣ Як. Аф. Чернышеву: о печатномъ приказѣ. Ч. 2 (Спб. 1787); стр. 131—133.

1518. *1700 г. Марта 15-го.* Царская грамота Красноярскому воеводѣ: о походѣ на киргизовъ. Памятники Сибирской исторіи XVIII в. Кн. 1-ая (1882); стр. 29—31.

1519. *1700 г. Марта 23-го.* Отписка Верхотурскаго воеводы: о средствахъ для продовольствія мастеровъ, присланныхъ изъ Москвы на желѣзные заводы. Справка въ Сибирскомъ приказѣ и резолюція на эту отписку. Памятники Сибирской исторіи XVIII в. Кн. 1-ая (1882); стр. 31—36.

1520. *1700 г. Апр. 4-го.* Отписка Томскаго воеводы: о выдачѣ жалованья всякихъ чиновъ людямъ, ходившимъ на киргизовъ. Памятники Сибирской исторіи XVIII в. Кн. 1-ая (1882); стр. 36—38.

1521. *1700 г. Апр. 9—23-го.* Указъ: объ учиненіи розыска о злоупотребленіяхъ Красноярскихъ воеводъ Башковскихъ и Семена Дурново. Царская грамота Красноярскому воеводѣ по поводу означеннаго указа. Памятники Сибирской исторіи XVIII в. Кн. 1-ая (1882); стр. 38—52.

1522. *1700 г. Апр. 20-го.* Объ успѣшномъ походѣ Томскихъ служилыхъ людей на киргизовъ и шустовъ. Памятники Сибирской исторіи XVIII в. Кн. 1-ая (1882); стр. 52—54.

1523. *1700 г. Апр. 24-го.* Царская грамота въ Сибирь, въ Енисейскъ, воеводѣ Б. Д. Глѣбову: о дѣланіи вновь денежекъ. Собраніе разныхъ записокъ и сочиненій. Ч. 2 (Спб. 1787); стр. 136—139.

1524. *1700 г. Апр. 28-го.* Царская грамота Тюменьскому воеводѣ: о городовомъ каменномъ строеніи въ Тюмени. Памятники Сибирской исторіи XVIII в. Кн. 1-ая (1882); стр. 54—55.

1525. *1700 г. Апр. 30-го—Іюля 2-го.* Отписка Верхотурскаго воеводы: о пожарѣ. Царскія грамоты Верхотурскому и Тобольскимъ воеводамъ: о мѣрахъ, какія они должны предпринять противъ пожаровъ. Памятники Сибирской исторіи XVIII в. Кн. 1-ая (1882); стр. 55—68.

1526. *1700 г. Мая.* Проѣзжая именитаго человѣка Григорія Дмитріевича Строганова изъ Иркутска въ Россію. Акты, относ. до юридич. быта древней Россіи (1884). Т. 3; стр. 78—79.

1527. *1700 г. Мая 15-го—Іюля 8-го.* Память толмачу, посланному изъ Томска къ киргизамъ, по поводу ихъ набѣговъ и грабежей.—Доѣздъ толмача.—Письма, привезенныя имъ въ Томскъ, отъ русскихъ и грековъ, торговавшихъ въ Китаѣ. Памятники Сибирской исторіи XVIII в. Кн. 1-ая (1882); стр. 68—75.

1528. *1700 г. Мая 26-го.* Грамота Филофея (Лещинскаго), митрополита Сибирскаго: о разводѣ гулящаго Василія Вятки съ Пелагіей Ивановой, вышедшей за него изъ за живаго мужа. Древнія церковныя грамоты Восточно-Сибирскаго края (Казань. 1875); стр. 117—118.

1529. *1700 г. Мая 31-го.* Указъ: о недозволеніи крестьянамъ Тобольскаго уѣзда причинять разореніе башкирцамъ. Памятники Сибирской исторіи XVIII в. Кн. 1-ая (1882); стр. 75—76.

1530. *1700 г. Іюня 17-го.* Царская грамота въ Сибирь, въ Енисейскъ, воеводѣ Б. Д. Глѣбову: о судныхъ дѣлахъ. Собраніе разныхъ записокъ и сочиненій. Ч. 2. (Спб. 1787); стр. 139—144.

1531. *1700 г. Іюня 18-го.* Именной: о непокупкѣ бухарцамъ и калмыкамъ, въ Тобольскѣ и въ другихъ городахъ, соболей и мягкой рухляди, объ отысканіи достойныхъ людей для проповѣди евангелія Сибирскимъ инородцамъ и китайцамъ и о построеніи въ пограничныхъ мѣстахъ, для торгу съ китайцами, гостинаго двора. Полное собраніе законовъ Росс. Имп. Собраніе 1-е (Спб. 1830). Т. 4; стр. 59—61.

1532. *1700 г. Авг. 5-го.* Отписка Красноярскаго воеводы Петра Мусина-Пушкина, къ Енисейскому воеводѣ Богдану Глѣбову: о нападеніи киргизовъ на деревни въ Красноярскомъ уѣздѣ. Памятники Сибирской исторіи XVIII в. Кн. 1-я (1882); стр. 76—77.

1533. *1700 г. Авг. 30-го.* Царская грамота Тюменскому воеводѣ: о приведеніи въ порядокъ и сбереженіи дѣлъ прошлыхъ лѣтъ. Памятники Сибирской исторіи XVIII в. Кн. 1-я (1882); стр. 77—78.

1534. *1700 г. Авг. 31-го.* Царская грамота въ Сибирь, въ Енисейскъ, воеводѣ В. Д. Глѣбову: о прилежномъ охраненіи приказныхъ дѣлъ. Собраніе разныхъ записокъ и сочиненій Ч. 2. (Спб. 1787); стр. 144—145.

1535. *1700 г. Сент. 3-го.* Докладная выписка изъ дѣлъ Сибирскаго приказа: о бывшихъ столкновеніяхъ башкирцевъ съ русскими. Памятники Сибирской исторіи XVIII в. Кн. 1-я (1882); стр. 78—88.

1536. *1700 г. Сент. 11-го.* Грамота Игнатія, митрополита Сибирскаго: о принятіи мѣръ и предосторожностей противъ раскола и отсылкѣ самихъ раскольниковъ къ воеводамъ и на Софійскій дворъ. Древнія церковныя грамоты Восточно-Сибирскаго края (Казань. 1875); стр. 100—101.

1537. *1700 г. Сент. 27-го.* Грамота Игнатія, митрополита Сибирскаго: объ отсылкѣ въ монастырскіе труды Илимскаго сына боярскаго Ивана Качина, за учиненное имъ со снохою блудодѣяніе. Древнія церковныя грамоты Восточно-Сибирскаго края (Казань. 1875); стр. 102.

1538. *1700 г. Сент. 30-го.* Грамота Енисейскому воеводѣ: о распросѣ знающихъ людей, можно-ли дозволить иноземцамъ торговать въ Сибири табакомъ, называемымъ «Китайскій шорошъ». Памятники Сибирской исторіи XVIII в. Кн. 1-я (1882); стр. 88—89.

1539. *1700 г. Окт. 11-го.* Отписка Томскаго воеводы: о нападеніяхъ киргизовъ на деревни въ Томскомъ уѣздѣ и подъ Кузнецкъ. Памятники Сибирской исторіи XVIII в. Кн. 1-я (1882); стр. 89—92.

1540. *1700 г. Окт. 15-го.* Отписка Кузнецкаго воеводы: о нападеніяхъ на Кузнецкъ киргизовъ и черныхъ калмыковъ и объ отраженіи ихъ. Памятники Сибирской исторіи XVIII в. Кн. 1-я (1882); стр. 92—96.

1541. *1700 г. Окт. 15-го.* Отписка Федора Лаврентьева, Енисейскому воеводѣ: о нападеніи киргизовъ на деревни, причисленныя къ Томскому присуду. Памятники Сибирской исторіи XVIII в. Кн. 1-я (1882); стр. 96—97.

1542. *1700 г. Ноября.* Грамота Игнатія, митрополита Сибирскаго, заказщику архимандриту Мисаилу: о передачѣ сборныхъ денегъ и приходо-расходныхъ книгъ боярскому сыну Василью Аврамьеву. Древнія церковныя грамоты Восточно-Сибирскаго края (Казань. 1875); стр. 107.

1543. *1700 г. Ноября 2-го.* Грамота Игнатія, митрополита Сибирскаго, игумену Мисаилу: о прирубкѣ алтаря къ часовнѣ Знаменія Пресвятыя Богородицы на Посольскомъ мысу. Древнія церковныя грамоты Восточно-Сибирскаго края (Казань. 1875); стр. 104—105.

1544. *1700 г. Ноября 3-го.* Грамота Игнатія, митрополита Сибирскаго: о томъ, чтобъ въ Илимскѣ и въ Киренгѣ, съ уѣздами, вѣдать церковные догматы и духовныя дѣла и чинить сборъ денегъ іеромонаху Григорію Тушину. Древнія церковныя грамоты Восточно-Сибирскаго края (Казань. 1875); стр. 103.

1545. *1700 г. Ноября 3-го.* Грамота Игнатія, митрополита Сибирскаго: о взысканіи съ блудника Тимошки Пахорукова денежной пени и освобожденіи его отъ монастырскихъ трудовъ. Древнія церковныя

грамоты Восточно-Сибирскаго края (Казань. 1875); стр. 103—104.

1546. *1700 г. Ноября 4-го.* Грамота Игнатія, митрополита Сибирскаго, закащику игумену Мисаилу: о томъ, чтобы оберегаться раскольниковъ, священникамъ завести исповѣдныя росписи, а для дозора опредѣлить десятниковъ, и кто окажется въ расколѣ, тѣхъ высылать въ Тобольскъ. Древнія церковныя грамоты Восточно-Сибирскаго края (Казань. 1875); стр. 105—107.

1547. *1700 г. Ноября 12-го.* Грамота архимандриту Мисаилу: о взиманіи дани и пошлинъ. Древнія церковныя грамоты Восточно-Сибирскаго края (Казань. 1875); стр. 107—109.

1548. *1700 г. Ноября 15 го.* Грамота Игнатія, митрополита Сибирскаго: о взысканіи съ Чечуйскаго попа Артемія Васильева пяти рублей денегъ, слѣдующихъ по указамъ въ архіерейскій домъ. Древнія церковныя грамоты Восточно-Сибирскаго края (Казань. 1875); стр. 109—110.

1549. *1700 г. Ноября 16 го.* Грамота Игнатія, митрополита Сибирскаго: о взысканіи съ пяти человѣкъ блудниковъ денежной пени. Древнія церковныя грамоты Восточно-Сибирскаго края (Казань. 1875); стр. 111.

1550. *1700 г. Дек.* Царская грамота Енисейскому воеводѣ: о писаніи дѣловыхъ бумагъ не на столбцахъ, а въ тетрадяхъ, объ описяхъ оныхъ, храненіи и т. п. Памятники Сибирской исторіи XVIII в. Кн. 1-я (1882); стр. 97—100.

1551. *1700 г. Дек. 13-го.* Грамота Игнатія, митрополита Сибирскаго: о томъ, чтобы Чечуйскимъ острогомъ завѣдывать закащику іеромонаху Григорію Тушину, съ отчисленіемъ отъ Якутской десятины и съ попа всякія по указамъ деньги собирать. Древнія церковныя грамоты Восточно-Сибирскаго края (Казань. 1875); стр. 112.

1552. *1700 г. Дек. 18-го.* Царская грамота въ Сибирь, въ Енисейскъ, воеводѣ Б. Д. Глѣбову: о гербовой бумагѣ. Собраніе разныхъ записокъ и сочиненій. Ч. 2 (Спб. 1787); стр. 124—128.

1553. *1700 г. Дек. 24-го.* Грамота Игнатія, митрополита Сибирскаго: объ отобраніи у вора Ивашки Салманова борошня, по иску Налабардина. Древнія церковныя грамоты Восточно-Сибирскаго края (Казань. 1875); стр. 112—113.

1554. *1700 г. Дек. 31-го.* Царская грамота Тобольскимъ воеводамъ: о допросѣ посланцевъ калмыцкихъ и киргизскихъ тайшей, если они пріѣдутъ въ Тобольскъ, по чьему приказанію калмыки и киргизы дѣлаютъ набѣги на деревни Томскаго и Кузнецкаго уѣздовъ. Памятника Сибирской исторіи XVIII в. Кн. 1-я (1882); стр. 101—104.

1555. *1701 г.* Царская грамота въ Сибирь, въ Туринскъ, воеводѣ Нефеду Петр. Дурново: объ описаніи крѣпостей. Собраніе разныхъ записокъ и сочиненій. Ч. 2 (Спб. 1787); стр. 161—164.

1556. *1701 г. Янв.* Отписка Верхотурскаго воеводы: о невозможности возложить на жителей и крестьянъ доставленіе матеріаловъ для каменныхъ построекъ, въ Верхотурьѣ, по случаю ихъ раззоренія. Памятники Сибирской исторіи XVIII в. Кн. 1-я (1882); стр. 104—107.

1557. *1701 г. Янв.* Указъ о походѣ на киргизовъ, алтырцовъ и тубинцовъ, для наказанія за ихъ набѣги и разоренія. Памятники Сибирской исторіи XVIII в. Кн. 1-я (1882); стр. 109—114.

1558. *1701 г. Янв. 5-го.* Наказныя статьи Нерчинскому воеводѣ: объ управленіи казенными земскими и военными дѣлами. Полное собраніе законовъ Росс. Имп. Собраніе 1-е (Спб. 1830). Т. 4; стр. 95—129.

1559. *1701 г. послѣ 18-го Янв.* Отписка Томскаго воеводы: о походахъ служилыхъ людей противъ киргизовъ. Памятники Сибирской исторіи XVIII в. Кн. 1-я (1882); стр. 107—109.

1560. *1701 г. Янв. 20-го.* Грамота Игнатія, митрополита Сибирскаго: о построеніи на Байкалѣ, въ Голоустномъ, часовни во имя святителя Николая. Древнія церковныя грамоты Восточно-Сибирскаго края (Казань. 1875); стр. 113.

1561. *1701 г. Февр. 1-го.* Особенный наказъ, отправленный въ Нерчинскъ, воеводѣ стольнику Бибикову: объ управленіи казенными и земскими дѣлами. Полное собраніе законовъ Росс. Имп. Собраніе 1-е (Спб. 1830). Т. 4; стр. 140—149.

1562. *1701 г. Февр. 22-го.* Царская грамота въ Сибирь, въ Енисейскъ, воеводѣ Б. Д. Глѣбову: о сборѣ печатныхъ пошлинъ. Собраніе разныхъ записокъ и сочиненій. Ч. 2 (Спб. 1787); стр. 151—161.

1563. *1701 г. Февр. 25-го.* Царская грамота Красноярскимъ воеводамъ: о поверстаніи въ конные пятидесятники казака Старцова. Памятники Сибирской исторіи XVIII в. Кн. 1-я (1882); стр. 114—116.

1564. *1701 г. Февр. 25-го.* Именной, объявленный товарищу Нерчинскаго воеводы Ивану Николеву: о смѣнѣ его. Полное собраніе законовъ Росс. Имп. Собраніе 1-е (Спб. 1830). Т. 4; стр. 154—155.

1565. *1701 г. Февр. 27-го.* Память Нерчинскаго воеводы Яравнинскаго острога прикащику: о розыскѣ и добычѣ селитры и объ описаніи черноземныхъ кургановъ. Памятники Сибирской исторіи XVIII в. Кн. 1-я (1882); стр. 116—118.

1566. *1701 г. Марта 3-го.* Послужной списокъ Томскихъ служилыхъ людей: о походѣ ихъ въ Киргизскую землю. Памятники Сибирской исторіи XVIII в. Кн. 1-я (1882); стр. 136—142.

1567. *1701 г. Марта 14-го.* Именной, помѣченный думнымъ дьякомъ: о продажѣ вина въ Сибирскихъ городахъ, на кружечныхъ дворахъ, по указнымъ цѣнамъ. Полное собраніе законовъ Росс. Имп. Собраніе 1-е (Спб. 1830). Т. 4; стр. 160.

1568. *1701 г. Марта 19-го.* Распросныя рѣчи Томскихъ дѣтей боярскихъ и служилыхъ людей, ходившихъ въ Киргизскія, Калмыцкія и Мунгальскія земли. Памятники Сибирской исторіи XVIII в. Кн. 1-я (1882); стр. 118—120.

1569. *1701 г. Апр. 18-го.* Царская грамота Енисейскому воеводѣ относительно торговли въ Сибири табакомъ англійскимъ и «Китайскимъ шорошъ». Памятники Сибирской исторіи XVIII в. Кн. 1-я (1882); стр. 120—128.

1570. *1701 г. Апр. 30-го.* Царская грамота въ Сибирь, въ Енисейскъ, воеводѣ Б. Д. Глѣбову: о сборѣ десятой и поворотныхъ денегъ. Собраніе разныхъ записокъ и сочиненій. Ч. 2 (Спб. 1787); стр. 164—166.

1571. *1701 г. Мая 7-го.* Грамота Березовскому воеводѣ: о доставленіи свѣдѣнія о моровомъ повѣтріи въ Березовѣ. Памятники Сибирской исторіи XVIII в. Кн. 1-я (1882); стр. 128—129.

1572. *1701 г. Іюнь—Сентябрь.* Статейный списокъ: о походахъ драгунскаго полковника Давыда Мейна, стрѣлецкаго полуголовы Степана Текутьева и др. противъ непокорныхъ инородцевъ. Памятники Сибирской исторіи XVIII в. Кн. 1-я (1882); стр. 144—167.

1573. *1701 г. Іюня 20-го.* Грамоты Сибирскимъ воеводамъ князю Михаилу и стольнику кн. Петру Черкасскимъ: о взиманіи съ земель, заселенныхъ бухарцами, оброку по 5 алтынъ въ годъ съ десятины, засѣянной ржанымъ хлѣбомъ, и по 10 денегъ съ десятины яроваго хлѣба. Полное собраніе законовъ Росс. Имп. Собраніе 1-е (Спб. 1830). Т. 4; стр. 168—170.

1574. *1701 г. послѣ Іюня 13-го.* Отписка Тапцынскаго острога прикащика къ Потапу Федоровичу: о походѣ китайцевъ на р. Селенгу. Памятники Сибирской исторіи XVIII в. Кн. 1-ая (1882); стр. 142—144.

1575. *1701 г. въ Авг.* Наказъ Красноярскому сыну боярскому, отправленному къ мунгальскому владѣльцу для увѣщанія, чтобы онъ соблюдалъ присягу, данную русскимъ царямъ ханомъ Алтыномъ. Памятники Сибирской исторіи XVIII в. Кн. 1-ая (1882); стр. 167—174.

1576. *1701 г. Авг. 7-го—Сент. 20-го.* Посылка казачьяго десятника Романа Торгомина, съ подъячимъ и съ толмачемъ, къ калмыкамъ и киргизамъ для переговоровъ о мирѣ. Памятники Сибирской исторіи XVIII в. Кн. 1-ая (1882); стр. 174—186.

1577. *1701 г. Авг. 9-го.* Царская грамота въ Сибирь, въ Туринскъ, воеводѣ Ф. Я.

Чернышеву: о передѣлкѣ старыхъ денегъ. Собраніе разныхъ записокъ и сочиненій. Ч. 2-я (Спб. 1787); стр. 166—168.

1578. *1701 г. Авг. 29-го.* Грамота Туринскому воеводѣ: о клейменіи рублей. Памятники Сибирской исторіи XVIII в. Кн. 1-ая (1882); стр. 186—187.

1579. *1701 г. Авг. 30-го.* Царская грамота въ Сибирь, въ Енисейскъ, воеводѣ Б. Д. Глѣбову: объ описаніи крѣпостей. Собраніе разныхъ записокъ и сочиненій. Ч. 2-я (Спб. 1787); стр. 169—183.

1580. *1701 г. Сент. 6-го.* Грамота Красноярскимъ воеводамъ: о предосторожностяхъ отъ набѣговъ киргизъ и о поставленіи новаго острога. Памятники Сибирской исторіи XVIII в. Кн. 1-ая (1882); стр. 187—191.

1581. *1701 г. Сент. 6-го.* Грамота Красноярскимъ воеводамъ о предложеніи киргизскимъ тайшамъ отпустить изъ ихъ земель русскихъ торговыхъ людей и грековъ. Памятники Сибирской исторіи XVIII в. Кн. 1-ая (1882); стр. 191—194.

1582 и 1583. *1702 г.* Челобитная митрополита Сибирскаго и Тобольскаго Филофея Лещинскаго Петру В. и отвѣты сего государя на нее. Сообщ. *А. И. Сулоцкій.* Иркутскія епарх. вѣд. 1866. № 45, 46 и 47.

Въ статьѣ помѣщены біографическія подробности о Филофеѣ. Эта же статья была помѣщена въ Чтеніяхъ Общества Исторіи и Древностей Россійскихъ. 1863. № 4; стр. 12—51.

1584. *1702 г. Янв. 2-го.* Царская грамота въ Сибирь, въ Енисейскъ, воеводѣ Б. Д. Глѣбову: о томъ, чтобы не писать полуименами. Собраніе разныхъ записокъ и сочиненій. Ч. 2 (Спб. 1787); стр. 183—184.

1585. *1702 г. Янв. 15—17-го.* Грамоты Красноярскому и Тобольскимъ воеводамъ: о предосторожностяхъ отъ нападеній киргизовъ и калмыковъ. Памятники Сибирской исторіи XVIII в. Кн. 1-ая (1882); стр. 129—136.

1586. *1702 г. Янв. 24-го.* Грамота Туринскому воеводѣ: о разрѣшеніи ямщикамъ перенести ихъ дворы на мѣсто, занятое казенными овинами. Памятники Сибирской исторіи XVIII в. Кн. 1-ая (1882); стр. 194.

1587. *1702 г. Марта 5-го.* Грамота Филофея (Лещинскаго), митрополита Сибирскаго, архимандриту Мисаилу: о посольствѣ въ Китай, для проповѣди слова Божія, съ купчиною Иваномъ Саватѣевымъ, іеромонаха Сергѣя съ пѣвчимъ Филипомъ Хавовымъ и командировкѣ туда же іеродіакона, Феодосія, насчетъ Троицкаго Селенгинскаго монастыря. Древнія церковныя грамоты Восточно-Сибирскаго края (Казань. 1875); стр. 120.

1588. *1702 г. Апр. 20-го.* Грамота Филофея (Лещинскаго), митрополита Сибирскаго: о назначеніи священника Киренской Спасской церкви Михаила Данилова, закащикомъ на мѣсто іеромонаха Григорія Тушина. Древнія церковныя грамоты Восточно-Сибирскаго края (Казань. 1875); стр. 114—115.

1589. *1702 г. Апр. 24-го.* Именной: о пріемѣ вольноопредѣляющихся въ Преображенскій полкъ и о запискѣ желающихъ, въ приказѣ военныхъ дѣлъ, за исключеніемъ татаръ, калмыковъ, мунганъ, поляковъ, черкессъ волоховъ, пашенныхъ крестьянъ, а изъ дворовыхъ людей поваровъ, приспѣшниковъ и хлѣбниковъ. Полное собраніе законовъ Росс. Имп. Собраніе 1-е (Спб. 1830). Т. 4; стр. 196—197.

1590. *1702 г. Мая 8-го.* Грамота Филофея (Лещинскаго), митрополита Сибирскаго, закащику архимандриту Мисаилу, съ извѣщеніемъ о вступленіи его на Сибирскую митрополію, о исправленіи безчинія и нестроеній въ церквахъ и обученіи прихожанъ молитвамъ. Древнія церковныя грамоты Восточно-Сибирскаго края (Казань. 1875); стр. 115—117.

1591. *1702 г. Мая 31-го.* Грамота Енисейскому воеводѣ: о запрещеніи служилымъ людямъ нанимать вмѣсто себя другихъ ходить въ походы противъ непріятелей. Памятники Сибирской исторіи XVIII в. Кн. 1-ая (1882); стр. 195—196.

1592. *1702 г. Іюнь.* Грамота Филофея (Лещинскаго), митрополита Сибирскаго, Енисейскому, Иркутскому, Селенгинскому и Нерчинскому духовенству: о вспоможеніи послан-

нымъ въ Китайское государство, для проповѣди слова Божія, іеромонаху Сергѣю, іеродіакону Феодосію и пѣвчему Филипу Хавову. Древнія церковныя грамоты Восточно-Сибирскаго края (Казань. 1875); стр. 119.

1593. *1702 г. послѣ Іюня 3-го.* Отписка изъ Тобольска въ Туринейскъ, по государской грамотѣ о формѣ челобитенъ. Собраніе разныхъ записокъ и сочиненій (Спб. 1787). Ч. 2; стр. 184.

1594. *1702 г. послѣ Сент. 3-го.* Отписка Верхотурскаго воеводы къ Тобольскимъ воеводамъ: о серебряной рудѣ. Памятники Сибирской исторіи XVIII в. Кн. 1-ая (1882); стр. 196—202.

1595. *1702 г. Сент. 8-го.* Отписка Акинфія Демидова Верхотурскимъ воеводамъ, съ просьбою о высылкѣ уѣздныхъ людей для рубки дровъ, на Невьянскіе желѣзные заводы. Памятники Сибирской исторіи XVIII в. Кн. 1-ая (1882); стр. 202—203.

1596. *1702 г. Ноября 2-го.* Отписка Туринскаго воеводы: о необходимости перенесть хлѣбные амбары на другое мѣсто, съ просьбою объ указѣ, относительно верстанья русскихъ людей въ ясачный платежъ и о количествѣ взиманія оброка съ десятины. Памятники Сибирской исторіи XVIII в. Кн. 1-ая (1882); стр. 203—205.

1597. *1702 г. Ноября 14-го.* Грамота Филофея (Лещинскаго), архимандриту Мисаилу: о учрежденіи соборныхъ совѣщаній о церковномъ исправленіи въ Тобольскѣ, 6-го Дек. 1702 г., а въ Енисейскѣ Іюля 15-го или 20-го, въ 1703 г., и съѣздахъ духовенства на означенные сроки. Древнія церковныя грамоты Восточно-Сибирскаго края (Казань. 1875); стр. 121—122.

1598. *1702 г. Ноября 19-го.* Грамота Филофея (Лещинскаго), митрополита Сибирскаго: о довольствованіи монастырскаго діакона Михаила Прокопьева денежнымъ жалованьемъ, ругою, солью, покосомъ и пр., на счетъ Киренскаго монастыря по прежнему положенію. Древнія церковныя грамоты Восточно-Сибирскаго края (Казань. 1875); стр. 122—123.

1599. *1702 г. Дек. 13-го — 1704 г. Авг. 8-го.* Книга пшеничная да ячменная, расходъ Томскаго Алексѣевскаго монастыря. Томскія губ. вѣд. 1865. № 36; стр. 2.

1600. *1702 г. Дек. 17-го.* Память Никитѣ Демидову и письмо къ нему Андрея Виніюса: о выдѣлкѣ желѣза, стали и пушекъ, о покупкѣ могнита и др. предметовъ и объ отсылкѣ оныхъ на Верхотурье. Памятники Сибирской исторіи XVIII в. Кн. 1-я (1882); стр 205—207.

1601. *1703 г.* Соборныя статьи о церковныхъ догматахъ, которыя учинены въ прошломъ 1702 г., Декемврія въ 6-й, день въ Сибирской митрополіи всей церкви и прочія статьи жъ, подлежащія церковному духовному суду. Древнія церковныя грамоты Восточно-Сибирскаго края (Казань. 1875); стр. 127—135.

1602. *1703 г. Февр. 11-го.* Грамота Тобольскимъ воеводамъ: о приписаніи города Кунгура съ уѣздомъ къ Верхотурью и о порученіи Семену Ремезову составить чертежъ всему Кунгурскому уѣзду. Памятники Сибирской исторіи XVIII в. Кн. 1-я (1882); стр. 207—208.

1603. *1703 г. Февр. 13-го.* Грамота Туринскому воеводѣ: о томъ, чтобы зимній Сибирскій трактъ миновалъ, для сокращенія пути, г. Вологду, для чего и не обозначать этого города въ подорожныхъ. Памятники Сибирской исторіи XVIII в. Кн. 1-я (1882); стр. 209—210.

1604. *1703 г. Февр. 20-го.* Грамота Туринскому воеводѣ, съ извѣщеніемъ о посылкѣ изъ Москвы, въ Сибирскіе города, дьяка Андріяна Григорьева для переписи жителей и пріема годныхъ изъ нихъ въ солдаты, съ порученіемъ ему же собрать съ торговыхъ и промышленныхъ людей десятую деньгу. Памятники Сибирской исторіи XVIII в. Кн. 1-я (1882); стр. 210—213.

1605. *1703 г. Февр. 23-го.* Грамота Туринскому воеводѣ: о промѣнѣ старыхъ денегъ на новыя. Памятники Сибирской исторіи XVIII в. Кн. 1-я (1882); стр. 214—215.

1606. *1703 г. Февр. 26-го.* Грамота Енисейскому воеводѣ: о приверстаніи въ дѣти боярскіе Василія Галкина, за службы его предковъ и его самого. Памятники Си-

бирской исторіи XVIII в. Кн. 1-я (1882); стр. 215—217.

1607. *1703 г. Февр. 28-го.* Грамота Петра Великаго, воеводамъ Тобольскимъ, князьямъ Черкасскимъ, писанная по поводу челобитной митрополита Филофея. Сообщ. прот. *Ал. Сулоцкій.* Чтенія въ Обществѣ Исторіи и Древностей Россійскихъ. 1863. № 4; стр. 43—49.

1608. *1703 г. Марта 20-го.* Покрутная запись Василія Иванова, данная Федору Лялину на добываніе въ пользу его слюды. Памятники Сибирской исторіи XVIII в. Кн. 1-я (1882); стр. 217—220.

1609. *1703 г. Апр. 30-го и 1704 г. послѣ 2-го Апрѣля.* Грамота Березовскому воеводѣ: о присылкѣ въ Москву самоядскихъ шамановъ. Отписка къ нему же Тобольскихъ воеводъ о томъ же. Памятники Сибирской исторіи XVIII в. Кн. 1-я (1882); стр. 240—242.

1610. *1703 г. Мая.* Грамота Филофея (Лещинскаго), митрополита Сибирскаго: о томъ, чтобы закащикъ Михаилъ Даниловъ составилъ опись церковному и монастырскому имуществу Киренскаго монастыря, по случаю назначенія въ строители Іоасафа Милюкова. Древнія церковныя грамоты Восточно-Сибирскаго края (Казань. 1875); стр. 123—125.

1611. *1703 г. въ Мат.* Память пушкарю Ивану Григорьеву и его сыну: о розыскѣ серебряныхъ, мѣдныхъ и др. рудъ. Памятники Сибирской исторіи XVIII в. Кн. 1-я (1882); стр. 225—228.

1612. *1703 г. Мая 25-го.* Грамота Туринскому воеводѣ: о сборѣ десятой и поворотныхъ денегъ. Памятники Сибирской исторіи XVIII в. Кн. 1-я (1882); стр. 220—224.

1613. *1703 г. Мая 29 го.* Отписка Верхотурскаго воеводы къ Тобольскимъ воеводамъ: о присылкѣ съ Кашенскихъ желѣзныхъ заводовъ мастера, для сдѣланія плотины на новыхъ Алопаевскихъ желѣзныхъ заводахъ. Памятники Сибирской исторіи XVIII в. Кн. 1-я (1882); стр. 224—225.

1614. *1703 г. Сент. 25-го.* Грамота Филофея, митрополита Сибирскаго, закащику архимандриту Мисаилу: о назначеніи старицы Акилины игуменіей Знаменскаго дѣвичьяго монастыря и строителя Власа Сидорова церковнымъ старостою. Древнія церковныя грамоты Восточно-Сибирскаго края (Казань. 1875); стр. 125—126.

1615. *1703 г. Окт. 1-го.* Именной, объявленный, изъ приказа Военныхъ дѣлъ, въ Сибирскій приказъ: о подачѣ всякихъ чиновъ служивымъ и торговымъ людямъ, сказокъ о дворовыхъ и о дѣловыхъ людяхъ для взятія въ военную службу изъ дворовыхъ пятаго, а изъ дѣловыхъ седьмаго человѣка. Полное собраніе законовъ Росс. Имп. Собраніе 1-е (Спб. 1830). Т. 4; стр. 225—226.

1616. *1703 г. Окт. 11-го.* Приговоръ Сибирскаго приказа: о непереводѣ татаръ и бухарцевъ изъ Тобольска на Панинъ бугоръ и о наблюденіи, чтобы мечети ихъ отъ русскихъ церквей построены были въ отдаленности и чтобы во время божественной службы соблюдаемо ими было благочиніе. Полное собраніе законовъ Росс. Имп. Собраніе 1-е (Спб. 1830). Т. 4; стр. 226—227.

1617. *1703 г. Окт. 15-го и 16-го.* Допросы разныхъ лицъ объ убійствѣ сыномъ боярскимъ Каменскимъ своей дворовой женщины. Памятники Сибирской исторіи XVIII в. Кн. 1-я (1882); стр. 229—231.

1618. *1703 г. Окт. 16-го.* Грамота Енисейскому воеводѣ: объ отправленіи въ Тобольскъ камени наждаку и трепелу, по пяти пудовъ каждаго. Памятники Сибирской исторіи XVIII в. Кн. 1-я (1882); стр. 228—229.

1619. *1703 г. Окт. 26-го.* Царская грамота въ Сибирь, въ Туринескъ, воеводѣ Н. П. Дурново: о рекрутскомъ наборѣ. Собраніе разныхъ записокъ и сочиненій. Ч. 2 (Спб. 1787); стр. 197—200.

1620. *1703 г. Ноября 11-го.* Грамота Филофея (Лещинскаго), митрополита Сибирскаго, архимандриту Мисаилу: о назначеніи его закащикомъ въ Иркутскѣ, Селенгинскѣ, Нерчинскѣ съ уѣздами и въ Посольскѣ и наблюденіи къ указнымъ соборнымъ статьямъ. Древнія церковныя грамоты Восточно-

Сибирскаго края (Казань. 1875); стр. 126—127.

1621. *1703 г. Ноября 16-го.* Память Красноярскимъ двумъ конным казакамъ, отправленнымъ въ Караульный острогъ для призыванія инородцевъ въ ясачный платежъ. Памятники Сибирской исторіи XVIII в. Кн. 1-я (1882); стр. 231—233.

1622. *1704—1714 гг.* О количествѣ серебра и свинцу, добытыхъ на рѣчкѣ Серебрянкѣ, съ показаніемъ расходовъ по этому добыванію. Памятники Сибирской исторіи XVIII в. Кн. 1-я (1882); стр. 247—270.

1623. *1704 г.* Отписка изъ Тобольска въ Туринейскъ, по государевой грамотѣ: о дачѣ на откупъ постоялыхъ дворовъ. Собраніе разныхъ записокъ и сочиненій. Ч. 2 (1787); стр. 204—208.

1624. *1704 г. Янв. 26-го.* О посылкѣ дѣтей боярскихъ Ивана Злобина съ товарищами, въ Киргизскую землю, для сбора ясака. Памятники Сибирской исторіи XVIII в. Кн. 1-я (1882); стр. 233—237.

1625. *1704 г. Марта 10-го.* Отписка Тобольскимъ воеводамъ Томскихъ воеводъ: о посылкѣ ими Томскихъ служилыхъ людей для усмиренія киргизовъ и татаръ. Памятники Сибирской исторіи XVIII в. Кн. 1-я (1882); стр. 237—239.

1626. *1704 г. Марта 20-го.* Именной, состоявшійся въ Сибирскомъ приказѣ: о недачѣ, присланнымъ людямъ, изъ Сибирскихъ городовъ съ денежною казною въ Москву, кормовыхъ и прогонныхъ денегъ и о присылкѣ оной впредь съ доставщиками ясачной казны. Полное собраніе законовъ Росс. Имп. Собраніе 1-е (1830). Т. 4; стр. 255.

1627. *1704 г. Апр. 14-го.* Грамота Енисейскому воеводѣ: о построеніи гостиннаго двора, таможни, кабака и проч., уничтоженныхъ пожаромъ. Памятники Сибирской исторіи XVIII в. Кн. 1-я (1882); стр. 239—240.

1628. *1704 г. Мая 12-го.* Царская грамота въ Сибирь, въ Туринескъ, воеводѣ Н. П. Дурново: о сборѣ пошлинъ съ пчелиныхъ заводовъ. Собраніе разныхъ записокъ и сочиненій. Ч. 2 (Спб. 1787); стр. 200—203.

1629. *1704 г. Мая 15-го.* Грамота Филофея (Лещинскаго), митрополита Сибирскаго, по городамъ: въ Сургутъ, Нарымъ, Кецной, Лошиной яръ, Енисейскъ, Иркутскъ, на Селенгу, въ Нерчинскъ, всему духовенству: о снабженіи въ дорогу, посланныхъ въ Китай и въ Монголію, къ Кутухтѣ для проповѣди слова Божія, миссіонеровъ, при караванѣ купчины Григорія Осколкова. Древнія грамоты Восточно-Сибирскаго края (Казань. 1875); стр. 136—137.

1630. *1704 г. Мая 15-го.* Отписка Красноярскаго воеводы къ воеводѣ Енисейскому, съ препровожденіемъ челобитной Красноярскихъ служилыхъ людей: о прибавкѣ имъ хлѣбнаго и денежнаго жалованья, по случаю отправленія ихъ на рѣку Абаканъ для строенія новаго острога. Памятники Сибирской исторіи XVIII в. Кн. 1-ая (1882); стр. 243—247.

1631. *1704 г. Мая 17-го.* Грамота Филофея (Лещинскаго), митрополита Сибирскаго, закащику архимандриту Мисаилу: о выдачѣ 20 рублевъ, на путевыя издержки, посланнымъ въ Китайское государство и въ Монголію. проповѣднику іеромонаху Рафаилу и іеродіакону Варфоломею. Древнія церковныя грамоты Восточно-Сибирскаго края (Казань. 1875); стр. 138.

1632. *1704 г. Авг.* Царская грамота въ Сибирь, въ Тобольскъ, воеводѣ князьямъ М. Я. и А. М. Черкаскимъ: о разныхъ мелкихъ сборахъ. Собраніе разныхъ записокъ и сочиненій. Ч. 2-я (Спб. 1787); стр. 209—227.

1633. *1704 г. Авг. 17-го.* Царская грамота въ Сибирь, въ Туринескъ, воеводѣ Н. Ф. Дурново: о сборѣ конскихъ и другихъ пошлинъ. Собраніе разныхъ записокъ и сочиненій. Ч. 2-я (Спб. 1787); стр. 227—229.

1634. *1704 г. Сент. 13-го.* Царская грамота въ Сибирь, въ Тобольскъ, воеводамъ кн. М. Я. и А. М. Черкаскимъ: о взятіи оброковъ съ мельницъ. Собраніе разныхъ записокъ и сочиненій. Ч. 2-я (Спб. 1787); стр. 229—230.

1635. *1704 г. Окт.* Царская грамота въ Сибирь, въ Туринескъ, воеводѣ Н. П. Дур-

ново: о сборѣ оброка съ бань. Собраніе разныхъ записокъ и сочиненій. Ч. 2-я (Спб. 1787); стр. 230—234.

1636. *1704 г. Окт. 12-го.* Грамота Филофея (Лещинскаго), архимандриту Мисаилу: о принятіи и снабженіи въ дорогу посланныхъ въ Китай и къ Хутухтѣ проповѣдниковъ слова Божія, іеромонаха Рафаила съ іеродіакономъ Варфоломеемъ и о командированіи съ нимъ въ качествѣ переводчика іеромонаха Трифиллія. Древнія церковныя грамоты Восточно-Сибирскаго края (Казань. 1875); стр. 137—138.

1637. *1704 г. Окт. 31-го.* Царская грамота въ Сибирь, въ Туринескъ, воеводѣ Н. П. Дурново: о сборѣ десятой и поворотныхъ денегъ. Собраніе разныхъ записокъ и сочиненій. Ч. 2-я (Спб. 1787): стр. 235—238.

1638. *1704 г. Ноября 28-го.* Грамота Филофея (Лещинскаго), митрополита Сибирскаго: о взысканіи съ Илимскаго попа Петра Максимова дани, съ запрещеніемъ въ священнослуженіи за пьянство и ослушаніе. Древнія церковныя грамоты Восточно-Сибирскаго края (Казань. 1875); стр. 138—140.

1639. *1704 г. Ноября 28-го.* Грамота Филофея (Лещинскаго), митрополита Сибирскаго: о недополученіи въ архіерейскую казну денегъ и обстоятельномъ донесеніи по тому предмету. Древнія церковныя грамоты Восточно-Сибирскаго края (Казань. 1875); стр. 140—141.

1640. *Послѣ 1704 г. Іюня.* Отписка изъ Тобольска въ Туринескъ по государ. грамотѣ: о дачѣ на откупъ постоялыхъ домовъ. Собраніе разныхъ записокъ и сочиненій. Ч. 2-я (Спб. 1787); стр. 204—209.

1641. *1705 г. Февр. 3-го.* Именной: объ отмѣнѣ разныхъ мелкихъ сборовъ съ Тобольскихъ иновѣрцовъ. Полное собраніе законовъ Росс. Имп. Собраніе 1-е (Спб. 1830). Т. 4; стр. 286.

1642. *1705 г. Февр. 15-го.* Царская грамота въ Сибирь, въ Енисейскъ, воеводѣ Б. Д. Глѣбову: о продажѣ соли изъ казны. Собраніе разныхъ записокъ и сочиненій. Ч. 2-я (Спб. 1787); стр. 238—243.

1643. *1705 г. Февр. 25-го.* О Красноярскихъ бунтовщикахъ. Лѣтопись занятій Археографической Коммиссіи. 1862—1863. Вып. 2; стр. 69—70.

1644. *1705 г. Марта 8-го.* Царская грамота въ Сибирь, въ Туринескъ, воеводѣ Н. П. Дурново: о ношеніи нѣмецкаго платья. Собраніе разныхъ сочиненій. Ч. 2-я (Спб. 1787); стр. 251—253.

1645. *1705 г. Марта 9-го.* Объ отмѣнѣ нѣкоторыхъ сборовъ съ сибирскихъ инородцевъ. Лѣтопись занятій Археографической Коммиссіи. 1862—1863. Вып. 2; стр. 70—71.

1646. *1705 г. Апр. 22-го.* О присылкѣ къ Москвѣ товаровъ. Лѣтопись занятій Археографической Коммиссіи. 1862—1863. Вып. 2; стр. 71—72.

1647 и 1648. *1705 г. Апр. 28-го.* Царская грамота въ Сибирь, въ Енисейскъ, воеводѣ Б. Д. Глѣбову: о ношеніи нѣмецкаго платья. Собраніе разныхъ записокъ и сочиненій. Ч. 2-я (Спб. 1787); стр. 257—261. Тоже. Лѣтопись занятій Археографической Коммиссіи. 1862—1863. Вып. 2; стр. 72—73. Тоже. Памятники Сибирской исторіи XVШ в. Кн. 1; стр. 271—273.

1649. *1705 г. Мая 8-го.* Царская грамота въ Сибирь, въ Туринескъ, воеводѣ Н. П. Дурново: о наказаніи и о ссылкѣ воровъ, запятнавъ ихъ новымъ пятномъ. Собраніе разныхъ записокъ и сочиненій. Ч. 2-я (Спб. 1787); стр. 261—262. Тоже. Лѣтопись занятій Археографической Коммиссіи. 1862—1863. Вып. 2; стр. 73—74.

1650. *1705 г. Мая 22-го.* Царская грамота въ Сибирь, въ Енисейскъ, воеводѣ Б. Д. Глѣбову: о сборѣ даточныхъ солдатъ или рекрутъ. Собраніе разныхъ записокъ и сочиненій. Ч. 2-я (Спб. 1787); стр. 265—278.

1651. *1705 г. Мая 23-го.* О покупкѣ товаровъ безъ платежа пошлинъ и о наказаньѣ за это. Лѣтопись занятій Археографической Коммиссіи. 1862—1863. Вып. 2; стр. 75—76.

1652. *1705 г. Іюня 12-го.* Царская грамота въ Сибирь, въ Туринескъ, воеводѣ Н. Ф. Дурново: о флагахъ, которымъ быть велѣно на торговыхъ судахъ. Собраніе раз-

ныхъ записокъ и сочиненій. Ч. 2-я (Спб. 1787); стр. 295—296.

1653. *1705 г. Іюня 14-го.* О продажѣ табака. Лѣтопись занятій Археографической Коммиссіи. 1862—1863. Вып. 2; стр. 76—78.

1654. *1705 г. Іюля 12-го.* Царская грамота въ Сибирь, въ Енисейскъ, воеводѣ Б. Д. Глѣбову: о табачной продажѣ изъ казны. Собраніе разныхъ записокъ и сочиненій. Ч. 2-я (Спб. 1787); стр. 278—281.

1655. *1705 г. Іюля 28-го.* Указъ о бритьѣ бородъ и усовъ. Въ Енисейскѣ полученъ. Собраніе разныхъ записокъ и сочиненій. Ч. 2-я (Спб. 1787); стр. 282—285.

1656. *1705 г. Іюля 28-го.* Отписка Тобольскихъ воеводъ Енисейскому воеводѣ, съ сообщеніемъ царскаго указа: о бритьѣ бородъ и усовъ. Памятники Сибирской исторіи XVIII в. Кн. 1-я (1882); стр. 273—276.

1657. *1705 г. Іюля 29-го.* Грамота Филофея (Лещинскаго), митрополита Сибирскаго, архимандриту Мисаилу: о томъ, чтобы вѣчныя памяти писать на гербовомъ копѣчномъ листѣ. Древнія церковныя грамоты Восточно-Сибирскаго края (Казань. 1875); стр. 141—142.

1658. *1705 г. Авг. 4-го.* Царская грамота въ Сибирь, въ Туринейскъ, воеводѣ Н. П. Дурново: о десятой и поворотныхъ деньгахъ. Собраніе разныхъ записокъ и сочиненій. Ч. 2 (Спб. 1787); стр. 286—288.

1659. *1705 г. послѣ 5-го Сент.* Отписка изъ Тобольска въ Туринейскъ, по государской грамотѣ: о сборѣ даточныхъ солдатъ или рекрутъ. Собраніе разныхъ записокъ и сочиненій. 1787. Ч. 2; стр. 244—250.

1660. *1705 г. Окт. 31-го.* Грамота Филофея (Лещинскаго), митрополита Сибирскаго: о томъ, чтобъ іеромонаха Григорія Тушина удерживать отъ пьянства и держать въ подчиненіи и желающихъ постриженія принять въ монашество, безъ отказа и взятокъ. Древнія церковныя грамоты Восточно-Сибирскаго края (Казань. 1875); стр. 143.

1661. *1705 г. Окт. 31-го.* Грамота Филофея (Лещинскаго), митрополита Сибирскаго: о взысканіи съ закащика іеромонаха Григорія денегъ по учету его, по приходу-расходнымъ книгамъ. Древнія церковныя грамоты Восточно-Сибирскаго края (Казань. 1875); стр. 143—144.

1662. *1705 г. Окт. 31-го.* Грамота Филофея (Лещинскаго), митрополита Сибирскаго: о присылкѣ въ архіерейскій домъ 10 рублей денегъ, взысканныхъ по кабалѣ со вкладчика Тараса Кондратьева. Древнія церковныя грамоты Восточно-Сибирскаго края (Казань. 1875); стр. 144—145.

1663. *1705 г. Ноября 8-го.* Грамота Филофея (Лещинскаго), митрополита Сибирскаго, закащику, архимандриту Мисаилу: о полученіи сборныхъ денегъ и присылкѣ недоимокъ. Древнія церковныя грамоты Восточно-Сибирскаго края (Казань. 1875); стр. 145—146.

1664. *1705 г. Ноября 27-го.* Грамота Тюменьскому воеводѣ: о постройкѣ новаго большаго острога на мѣсто истребленнаго пожаромъ. Памятники Сибирской исторіи XVIII в. Кн. 1-я (1882); стр. 276—278.

1665. *1705 г. Ноября 27-го.* Царская грамота въ Сибирь, въ Туринескъ, воеводѣ Н. П. Дурново: о денежномъ сборѣ для Шведской войны. Собраніе разныхъ записокъ и сочиненій. Ч. 2 (Спб. 1787); стр. 289—290.

1666. *1705 г. Ноября 29-го.* Царская грамота въ Сибирь: о таможенныхъ пошлинахъ. Собраніе разныхъ записокъ и сочиненій. Ч. 2 (Спб. 1787); стр. 291—293.

1667. *1705 г. Дек. 1-го.* Указъ Петра 1-го: о крещеніи въ правосл. вѣру березовскихъ остяковъ. Тобольскія губ. вѣд. 1885 № 46.

1668. *1706 г.* Именной: о позволеніи Сибирскимъ жителямъ носить такое платье, какое кто пожелаетъ и при верховой ѣздѣ употреблять прежнія сѣдла. Полное собраніе законовъ Росс. Имп. Собраніе 1-е (Спб. 1830). Т. 4; стр. 362—363.

1669. *1706 г. Янв. 19-го.* О неношеніи въ Сибири нѣмецкаго платья. Собраніе разныхъ записокъ и сочиненій. 1787. Ч. 2; стр. 294.

1670. *1706 г. Янв. 28-го.* О непропускѣ купцовъ съ товарами въ Китай. Со-

браніе разныхъ записокъ и сочиненій. 1787. Ч. 2; стр. 296.

1671. *1706 г. Янв. 28-го.* Грамота въ Енисейскъ, стольнику и воеводѣ Глѣбову: о непропускѣ въ Китай торговыхъ людей, безъ грамотъ, изъ Сибирскаго приказа. Полное собраніе законовъ Росс. Имп. Собраніе 1-е (Спб. 1830). Т. 4; стр. 336.

1672. *1706 г. Янв. 28-го.* Грамота Енисейскому воеводѣ: о строгомъ запрещеніи торговымъ и всякихъ чиновъ людямъ ѣздить въ Китай. Памятники Сибирской исторіи XVIII в. Кн. 1-я (1882); стр. 278—279.

1673. *1706 г. Янв. 29-го.* Указъ царя Петра Алексѣевича: о жалованьѣ десятнику Потапу Черкашенину (Матеріалы для исторіи Сибири). Сообщилъ князь *Костровъ*. Томскія губ. вѣд. 1875. № 44.

1674. *1706 г. въ Мартѣ.* Грамота Верхотурскому воеводѣ: объ отмѣнѣ прежняго указа, касательно отдачи Никитѣ Демидову земель и всякихъ угодій, принадлежащихъ Невьянскому Богоявленскому монастырю. Памятники Сибирской исторіи XVIII в. Кн. 1-я (1882); стр. 279—284.

1675. *1706 г. Іюня 28-го.* Царская грамота въ Сибирь, въ Енисейскъ, Якову Ялагину: о неотказаніи воеводамъ отъ воеводствъ. Собраніе разныхъ записокъ и сочиненій. Ч. 2 (Спб. 1787); стр. 298—301.

1676. *1706 г. Сент. 6-го.* Грамота Верхотурскому воеводѣ: о запрещеніи русскимъ и бухарцамъ: а) торговать заповѣдными товарами; б) производить въ домахъ винное куреніе, но чтобы кабаки были на всѣхъ улицахъ и переулкахъ, и в) ѣздить въ Россію съ товарами, минуя Верхотурье. Памятники Сибирской исторіи XVIII в. Кн. 1-я (1882); стр. 284—289.

1677. *1706 г. Окт. 13-го.* Именной, объявленный изъ приказа земскихъ дѣлъ: о сборѣ денегъ въ Сибирскихъ городахъ, съ посадскихъ людей, на жалованье рекрутамъ, по 8 денегъ съ двора. Полное собраніе законовъ Росс. Имп. Собраніе 1-е (Спб. 1830). Т. 4; стр. 357.

1678. *1706 г. Окт. 28-го.* Царская грамота въ Сибирь, въ Енисейскъ, Я. Ялагину: о закрѣпленіи указовъ и всякихъ дѣлъ самими судьями въ приказахъ. Собраніе разныхъ записокъ и сочиненій. Ч. 2 (Спб. 1787); стр. 301—302.

1679. *1706 г. въ Ноябрѣ.* Наказъ дворянину Ивану Аршонскому, назначенному драгунскимъ полковникомъ. Памятники Сибирской исторіи XVIII в. Кн. 1-я (1882); стр. 289—302.

1680. *1706 г. Ноября 11-го.* Царская грамота въ Сибирь, въ Туринескъ, воеводѣ Н. П. Дурново: о сборѣ денегъ на содержаніе опредѣленныхъ въ проводники рекрутъ. Собраніе разныхъ записокъ и сочиненій. Ч. 2 (Спб. 1787); стр. 303—304.

1681. *1706 г. Ноября 16-го.* Царская грамота въ Сибирь, въ Енисейскъ, Я. Ялагину: о посланныхъ отъ шведовъ въ малороссійскіе города зажигальщикахъ. Собраніе разныхъ записокъ и сочиненій. Ч. 2 (Спб. 1787); стр. 304—307.

1682. *1706 г. Ноября 16-го.* Грамота Енисейскому сыну боярскому Якову Елагину: о поимкѣ бѣглыхъ солдатъ и о высылкѣ ихъ, послѣ допроса, въ Москву за крѣпкимъ карауломъ. Памятники Сибирской исторіи XVIII в. Кн. 1-я (1882); стр. 302—303.

1683. *1706 г. Дек. 18-го.* Грамота Енисейскому сыну боярскому Якову Елагину: объ оказаніи содѣйствія Якову Жеребцову, посланному изъ Москвы въ сибирскіе города для осмотра рудныхъ промысловъ и по другимъ дѣламъ. Памятники Сибирской исторіи XVIII в. Кн. 1-ая (1882); стр. 304—307.

1684. *1707 г. Янв. 27-го.* Именной, объявленный боярину Стрѣшневу: о сформированіи президенту и Сибирскихъ провинцій судьѣ Гагарину, драгунскаго полка изъ царедворцевъ и изъ вольныхъ людей, городовыхъ дворянъ, солдатъ, пушкарей и дѣтей ихъ и о вѣденіи ему сбора лошадей съ городовъ: Орла, Болхова, Кромъ и другихъ. Полное собраніе законовъ Росс. Имп. Собраніе 1-е (Спб. 1830). Т. 4; стр. 366—367.

1685. *1707 г. Марта 6-го.* Письмо Сибирскаго митрополита Филофея Березов-

скому, воеводѣ, съ просьбою объ оказаніи содѣйствія по возобновленію Воскресенскаго монастыря. Памятники Сибирской исторіи XVIII в. Кн. 1-я (1882); стр. 306—307.

1686. *1707 г. Апр. 23-го.* Память Филофея (Лещинскаго), митрополита Сибирскаго, закащику архимандриту Мисаилу: о присылкѣ недоимокъ. Древнія церковныя грамоты Восточно-Сибирскаго края (Казань. 1875); стр. 146—147.

1687. *1707 г. Апр. 30-го.* Грамота Верхотурскому воеводѣ: о принятіи мѣръ, чтобы пріѣзжающіе на Ирбитскую ярмарку дворяне и дѣти боярскіе не уклонялись отъ платежа съ проданныхъ и купленныхъ ими товаровъ. Памятники Сибирской исторіи XVIII в. Кн. 1-я (1882); стр. 307—309.

1688. *1707 г. Мая 22-го.* Грамота Филофея (Лещинскаго), митрополита Сибирскаго, архимандриту Мисаилу: о томъ, чтобы принять и на дорогу снабдить, посланныхъ въ Китай миссіонеровъ, іеромонаха Иларіона, подъдіакона Филипа Хавова и Ивана Федорова. Древнія церковныя грамоты Восточно-Сибирскаго края (Казань. 1875); стр. 147.

1689. *1707 г. Мая 25-го.* Грамота Филофея (Лещинскаго), митрополита Сибирскаго, архимандриту Мисаилу: о томъ, чтобы дать въ Троицкомъ Селенгинскомъ монастырѣ пріютъ школьнымъ ученикамъ, когда они возвратятся изъ Монголіи, впредь до пріѣзда изъ Китая іеромонаха Иларіона. Древнія церковныя грамоты Восточно-Сибирскаго края (Казань. (1875); стр. 147—148.

1690. *1707 г. Сент. 7-го.* Грамота Енисейскому воеводѣ: о приверстаніи въ дѣти боярскіе Степана Евдокимова, за заслуги умершаго въ Москвѣ сына его, купившаго въ Китаѣ драгоцѣнный камень и привезшаго въ Москву въ Сибирскій приказъ. Памятники Сибирской исторіи XVIII в. Кн. 1-я (1882); стр. 309—310.

1691. *1707 г. послѣ 17-го Сент.* Отписка Тобольскимъ воеводамъ Ивана Аршинскаго: о нападеніи воровскихъ воинскихъ людей на Утяцкую слободу. Памятники Сибирской исторіи. Кн. 1-я (1882); стр. 311—312.

1692. *1707 г. Ноября 8-го.* Грамота Филофея (Лещинскаго), митрополита Сибирскаго: объ уплатѣ долга князю Николаю Лихудьеву, за саккосъ и коверъ, взятые въ Москвѣ, митрополитомъ Игнатіемъ. Древнія церковныя грамоты Восточно-Сибирскаго края (Казань. 1875); стр. 148—149.

1693. *1707 г. Дек. 10-го.* Благословенная грамота Варлаама, епископа Иркутскаго, викарія Тобольской митрополіи, на построеніе церкви Казанской Божіей Матери, въ Колесниковой слободѣ. Древнія церковныя грамоты Восточно-Сибирскаго края (Казань. 1875); стр 149—150.

1694. *1708 г. Февр. 16-го.* Грамота Енисейскому воеводѣ: объ удовлетвореніи челобитной пятидесятника казачья Федора Кашинцова, касательно полковыхъ припасовъ и хлѣбныхъ запасовъ, въ новопостроенномъ Абаканскомъ острожкѣ. Памятники Сибирской исторіи. Кн. 1-я (1882); стр. 313—316.

1695. *1708 г. Марта 16-го.* Царская грамота въ Сибирь, въ Енисейскъ, воеводѣ Як. Ив. Ржевскому: о взятіи шведами россійскихъ литеръ и о напечатаніи оными возмутительныхъ писемъ. Собраніе разныхъ записокъ и сочиненій. Ч. 2 (Спб. 1787); стр. 307—309.

1696. *1708 г. Апр. 30-го.* Грамота Филофея (Лещинскаго), митрополита Сибирскаго: о довольствованіи новопроизведеннаго въ Киренскій монастырь священника Петра Васильева, денежнымъ жалованьемъ и пр., на прежнемъ положеніи. Древнія церковныя грамоты Восточно-Сибирскаго края (Казань. 1875); стр. 150.

1697. *1708 г. Марта 18-го.* Сказка Невьянской слободы пашенныхъ крестьянъ: о притѣсненіяхъ, дѣлаемыхъ имъ Акинфіемъ Демидовымъ, который не платитъ имъ за работы на его желѣзныхъ заводахъ, отчего они пришли въ конечное разореніе. Памятники Сибирской исторіи XVIII в. Кн. 1-я (1882); стр. 316—318.

1698. *1708 г. Мая.* Грамота Филофея (Лещинскаго), митрополита Сибирскаго: о допросѣ іеромонаха Григорія Тушина, во взятіи на храненіе разнаго имущества, у сына

боярскаго Василія Аврамова. Древнія церковныя грамоты Восточно-Сибирскаго края (Казань. 1875); стр. 152—153.

1699. *1708 г. Мая 5-го.* Грамота Филофея (Лещинскаго), митрополита Сибирскаго, архимандриту Мисаилу: о томъ, чтобы прибылъ въ Енисейскъ къ 15-го Авг. 1709 г. и дождался тамъ митрополита. Древнія церковныя грамоты Восточно-Сибирскаго края (Казань. 1875); стр. 150—151.

1700. *1708 г. Мая 6-го.* Грамота Филофея (Лещинскаго), митрополита Сибирскаго: о воспрещеніи игумену Веніамину производить сборъ по Сибири. Древнія церковныя грамоты Восточно-Сибирскаго края (Казань. 1875); стр. 151—152.

1701. *1708 г. Мая 6-го.* Грамота Филофея (Лещинскаго), митрополита Сибирскаго: о томъ, чтобы строителю монаху Іоасафу явиться въ Енисейскъ и здѣсь ожидать прибытія митрополита. Древнія церковныя грамоты Восточно-Сибирскаго края (Казань. 1875); стр. 153.

1702. *1708 г. послѣ 29-го Мая.* Отписка Тобольскихъ воеводъ Верхотурскому воеводѣ: о набѣгахъ башкирцевъ на деревню Антонову и Утинскую слободу, съ предложеніемъ отправить въ эту слободу хлѣбные запасы, а въ Тобольскъ порохъ и свинецъ, посланные изъ Москвы, если оные уже получены въ Верхотурьѣ. Памятники Сибирской исторіи XVIII в. Кн. 1-я (1882); стр. 318—320.

1703. *1708 г. послѣ 21-го Іюля.* Отписка Березовскаго воеводы: о произведенномъ имъ разслѣдованіи относительно измѣны, подозрѣвавшейся въ остякахъ. Памятники Сибирской исторіи XVIII в. Кн. 1-я (1882); стр. 320—326.

1704. *1708 г. Дек. 13—1712 г.* Отписки Якутскимъ воеводамъ, прикащиковъ Анадырскаго, Охотскаго и другихъ дальнихъ Сибирскихъ остроговъ и зимовій: о положеніи сихъ послѣднихъ, о военныхъ дѣйствіяхъ противъ юкагирей, коряковъ и др. инородцевъ, грабившихъ государеву казну и проч. Памятники Сибирской исторіи XVIII в. Кн. 2-я (1882); стр. 475—493.

1705. *1708 г. Дек. 18-го.* Учрежденіе Сибирской губерніи и росписаніе принадлежащихъ къ ней городовъ. Полное собраніе законовъ Росс. Имп. Собраніе 1-е (Спб. 1830). Т. 4; стр. 438.

1706. *1709 г. Марта 14-го.* Грамота Тобольскимъ воеводамъ: о причинахъ задержки въ дорогѣ пороха, отправленнаго изъ Москвы въ Тобольскъ, и о приведеніи въ оборонительное положеніе какъ Тобольска, такъ и слободъ и остроговъ, на случай нападенія башкирцевъ и каракалпаковъ. Памятники Сибирской исторіи XVIII в. Кн. 1-я (1882); стр. 364—367.

1707. *1709 г. Мая 1-го — Ноября 14-го.* Статейный списокъ Тобольскаго дворянина Федора Толбузина: о походѣ его противъ башкирцевъ. Памятники Сибирской исторіи XVIII в. Кн. 1-я (1882); стр. 385—400.

1708. *1709 г. послѣ 5-го Мая.* Отписка прикащика Уктускихъ заводовъ: о набѣгахъ башкирцевъ на деревню Щелкунскую, близъ Аршильской слободы, и объ опасности отъ нихъ означенной слободѣ и заводамъ, по случаю недостатка въ оборонительныхъ средствахъ. Памятники Сибирской исторіи XVIII в. Кн. 1-я (1882); стр. 367—369.

1709. *1709 г. Мая 28-го.* Отписка Верхотурскому воеводѣ изъ Чусовской слободы: о нападеніи башкирцевъ на Крутихинскую слободу. Памятники Сибирской исторіи XVIII в. Кн. 1-я (1882); стр. 326—327.

1710. *1709 г. Іюня.* Указъ дворянину Федору Толбузину: о посылкѣ драгунъ въ Аршильскую слободу и на Уктускіе заводы, для защиты отъ башкирцевъ. Памятники Сибирской исторіи XVIII в. Кн. 1-я (1882); стр. 369—372.

1711. *1709 г. Іюнь — Окт.* Отписки Верхотурскому воеводѣ, прикащиковъ разныхъ слободъ: о набѣгахъ башкирцевъ, о причиняемыхъ ими разоренія хъ крестьянамъ и о дѣйствіяхъ противъ нихъ. Памятники Сибирской исторіи XVIII в. Кн. 1-я (1882); стр. 327—364.

1712. *1709 г. Іюня 3-го — 1712 г. 16-го Іюня.* Книга казначея приходная

іеромонаха Іосифа Томскаго Алексѣевскаго монастыря. Томскія губ. вѣд. 1865. № 35; стр. № 1—3.

1713. *1709 г. Іюня 27-го.* Отписка Тобольскихъ воеводъ: о нападеніяхъ башкирцевъ на слободы и деревни, съ извѣщеніемъ, что въ Тобольскѣ служилыхъ людей мало и послать противъ башкирцевъ некого. Памятники Сибирской исторіи XVIII в. Кн. 1-я (1882); стр. 375—385.

1714. *1709 г. Іюля 6-го.* Распросныя рѣчи плѣннаго башкирца: о Сибирскихъ и Нагайскихъ башкирцахъ. Памятники Сибирской исторіи XVIII в. Кн. 1-я (1882); стр. 372—375.

1715. *1709 г. Авг.—1712 г.* Объ изслѣдованіи острововъ противъ устьевъ рѣкъ: Уди, Камчатки, Ковымы, Лены и Яны. Памятники Сибирской исторіи XVIII в. Кн. 2-я (1885); стр. 493—506.

1716. *1709 г. Сент. 7-го.* Память прикащику Анадырскаго острога Федору Котковскому: о строеніи остроговъ по рѣкѣ Пенжинѣ и о покореніи немирныхъ иноземцевъ. Памятники Сибирской исторіи XVIII в. Кн. 2-я (1885); стр. 506—515.

1717. *1709 г. Сент. 27-го и Ноября 9-го.* Двѣ челобитныя царю крестьянъ, работающихъ на Каменскихъ желѣзныхъ заводахъ: о приказаніи крестьянамъ и другихъ Тобольскихъ слободъ, по прежнему, участвовать въ работахъ, на означенныхъ заводахъ, такъ какъ имъ, по случаю разоренія отъ башкирцевъ, однимъ управляться трудно. Памятники Сибирской исторіи XVIII в. Кн. 1-я (1882); стр. 400—403.

1718. *1709 г. Окт.* Отписка Якутскимъ воеводамъ, прикащиковъ Анадырскаго острога: о положеніи острога и о дѣйствіяхъ противъ немирныхъ иноземцевъ. Памятники Сибирской исторіи XVIII в. Кн. 1-я (1882); стр. 403—407.

1719. *1709 г. Окт. 14-го.* Грамота Филофея (Лещинскаго), митрополита Сибирскаго: объ изъятіи Киренской десятины изъ вѣдѣнія Иркутскаго викарнаго епископа и доставленіи грамоты Якутскому архимандриту Иларіону. Древнія церковныя грамоты Восточно-Сибирскаго края (Казань. 1875); стр. 154.

1720. *1709 г. Ноября 22-го.* Грамота Якутскому воеводѣ: о доставленіи въ Сибирскій приказъ свѣдѣній о походѣ сына боярскаго Ивана Мухоплева на немирныхъ коряковъ. Памятники Сибирской исторіи XVIII в. Кн. 2-я (1885); стр. 515—518.

1721. *1710 г.* Память Алексѣевскаго монастыря казначею іеромонаху Іосифу съ братіею, за подписомъ князя Юрія Ивановича Гагарина. Томскія губ. вѣд. 1865. № 37; стр. 1.

1722. *1710 г.* Отписка въ Сибирскій приказъ Якутскаго воеводы: о походахъ прикащиковъ дальнихъ Сибирскихъ остроговъ, со служилыми людьми и съ покорившимися иноземцами противъ немирныхъ инородцевъ. Памятники Сибирской исторіи XVIII в. Кн. 2-я (1885); стр. 530—534.

1723. *1710 г. Янв. 1-го.* Указъ по поводу челобитной крестьянъ Городецкой вотчины боярина Стрѣшнева: о проѣздѣ съ товарами черезъ Сибирскіе города. Памятники Сибирской исторіи XVIII в. Кн. 1-я (1882); стр. 407—409.

1724. *1710 г. Янв. 19-го.* Грамота Енисейскому воеводѣ: о присылкѣ въ Москву соболей, цѣною выше ста рублей сорокъ, лисицы выше полтины лисица; дешевле-же этой цѣны соболи и лисицы разрѣшать купцамъ продавать въ Китай. Памятники Сибирской исторіи XVIII в. Кн. 1-я (1882); стр. 409—410.

1725. *1710 г. Янв. 24-го.* Отписка прикащика Камчадальскихъ остроговъ Петра Чирикова, Якутскимъ воеводамъ: о нападеніи Олюторскихъ иноземцевъ на сына боярскаго Ивана Панютина, убійствѣ его и служилыхъ людей, ограбленіи казны и проч. Памятники Сибирской исторіи. Кн. 1-я (1882); стр. 410—411.

1726. *1710 г. Февр. 16-го.* Указъ прикащику Камчадальскихъ остроговъ, пятидесятнику казачьему Осипу Миронову: объ изслѣдованіи острова, находящагося въ нѣкоторомъ разстояніи отъ устья рѣки Камчатки. Памятники Сибирской исторіи XVIII в. Кн. 1-я (1882); стр. 411—413.

1727. *1710 г. Марта 14-го и Сент. 7-го.* Распросныя рѣчи сына боярскаго Василія Игнатьева и казаковъ: о походахъ ихъ съ Анадырскими жителями, коряками и юкагирами противъ немирныхъ чукчей. Посылка Анадырскаго прикащика Матвѣя Скребыкина къ чукчамъ, для призыву ихъ въ вѣчный ясачный платежъ. Памятники Сибирской исторіи XVIII в. Кн. 2-я (1885); стр. 523—526.

1728. *1710 г. Марта 15-го.* Грамота царя Петра I-го въ Томскъ Ю. И. Гагарину и дьяку Максиму Романову: о пожалованіи дѣтей боярскихъ Гречениновыхъ за службу ихъ отца. Томскія губ. вѣд. 1875. № 43.

1729. *1710 г. Марта 17-го.* Инструкція Якутскому воеводѣ Дорофею Траурнихту, какъ ему поступать при разныхъ случаяхъ. Памятники Сибирской исторіи XVIII в. Кн. 2-я (1885); стр. 518—523.

1730. *1710 г. Апр.* Показаніе служилыхъ людей: о претерпѣнныхъ ими трудностяхъ въ морскомъ пути и дорогою въ нижнее Ковымское зимовье. Памятники Сибирской исторіи XVIII в. Кн. 2-я (1885); стр. 526—528.

1731. *1710 г. Апр. 20-го.* Челобитная архимандрита Мисаила съ братіею, Троицкаго Селенгинскаго монастыря: о дозволеніи построить церковь надъ святыми воротами, во имя всѣхъ святыхъ и въ монастырской вотчинѣ на Хилкѣ, во имя Владимірскія Божіей Матери и указъ митрополита о построеніи упомянутыхъ церквей. Древнія церковныя грамоты Восточно-Сибирскаго края (Казань. 1875); стр. 154—155.

1732. *1710 г. Іюня 7-го.* Царская грамота бывшему митрополиту Сибирскому и Тобольскому Феодору: объ истребленіи остяцкихъ идоловъ; самихъ-же остяковъ обращать въ христіанскую вѣру. Памятники Сибирской исторіи XVIII в. Кн. 1-я (1882); стр. 413—414.

1733. *1710 г. Іюня 25-го.* Грамота царя и великаго кн. Петра Алексѣевича въ Томскъ, офицеру, кн. Ю. И. Гагарину съ товарищами (Матеріалы для исторіи Сибири. Сообщ. кн. *Н. Костровъ*). Томскія губ. вѣд. 1876. № 5.

1734. *1710 г. Авг. 2-го.* О взиманіи за вино и пиво мягкой рухляди. Сообщ. *Д. Кузнецовъ*. Томскія губ. вѣд. 1864. № 31.

1735. *1710 г. Авг. 25-го.* О назначеніи Якутскаго архимандрита Иларіона закащикомъ по Якутской и Киренской десятинѣ. Древнія церковныя грамоты Восточно-Сибирскаго края (Казань. 1875); стр. 155—156.

1736. *1710 г. Сент. 4-го.* Грамота Енисейскому воеводѣ: о сборѣ въ Енисейскѣ и его уѣздѣ, по рублю со двора и о присылкѣ денегъ въ С.-Петербургъ. Памятники Сибирской исторіи XVIII в. Кн. 1-я (1882); стр. 414—415.

1737. *1710 г. Сент. 5-го.* Грамота Тюменьскому воеводѣ: о сборѣ пошлинъ съ товаровъ, привозимыхъ въ Сибирь изъ русскихъ городовъ. Памятники Сибирской исторіи XVIII в. Кн. 1-я (1882); стр. 416—417.

1738. *1710 г. Сент. 9-го.* Наказъ Якутскому казачьему десятнику Василію Севостьянову, посланному на службу въ Камчатку. Памятники Сибирской исторіи XVIII в. Кн. 1-я (1882); стр. 417—428.

1739. *1710 г. Сент. 17-го.* Именной коменданту князю Гагарину: о заготовленіи въ Сибирской губерніи провіанта, муки 13.236 четвертей и о собираніи рекрутъ. Полное собраніе законовъ Росс. Имп. Собраніе 1-е (Спб. 1830). Т. 4; стр. 552.

1740. *1710 г. Сент. 27-го.* Отписка Якутскому воеводѣ прикащика Камчадальскихъ остроговъ Осипа Липина: о прибытіи его, со служилыми людьми, въ Анадырской острогъ и о трудности дальнѣйшаго похода въ Камчатку. Памятники Сибирской исторіи XVIII в. Кн. 1-я (1882); стр. 428—431.

1741. *1710 г. Сент. 27-го.* Показаніе прикащика Анадырскаго острога Ефима Петрова: о сношеніяхъ съ немирными коряками и чукчами, строеніи острога на р. Пенжинѣ и проч. Памятники Сибирской исторіи XVIII в. Кн. 2-я (1885); стр. 528—530.

1742. *1710 г. Дек. 5-го.* Грамота Туринскому воеводѣ: о сборѣ денегъ на уплату подрядчикамъ, за поставку хлѣба и о высылкѣ оныхъ въ Москву. Памятники Сибирской исторіи XVIII в. Кн. 1-я (1882); стр. 431—432.

1743. *1711 г. Янв. 9-го.* Грамота Якутскому воеводѣ: о поверстаніи казачьяго десятника Ивана Енисейскаго, въ дворяне за его заслуги. Памятники Сибирской исторіи XVIII в. Кн. 1-я (1882); стр. 432—436.

1744. *1711 г. Янв. 19-го.* Грамота Енисейскому воеводѣ: о количествѣ подводъ и прогоновъ для служилыхъ людей, посылаемыхъ изъ Сибири въ Москву. Памятники Сибирской исторіи XVIII в. Кн. 1-я (1882); стр. 436—438.

1745. *1711 г. Янв. 28-го.* Письмо князя Матвѣя Гагарина Якутскому воеводѣ Траурнихту: о немедленной отправкѣ казаковъ на островъ противъ устья р. Ковымы; о присылкѣ въ Москву Камчатской казны и пр. Памятники Сибирской исторіи XVIII в. Кн. 2-я (1885); стр. 534.

1746. *1711 г. Марта 23-го.* Челобитная царю служилыхъ и промышленныхъ людей, убившихъ въ Камчадальскомъ острогѣ казачьяго голову Владиміра Атласова, съ объясненіемъ причинъ этого убійства. Памятники Сибирской исторіи XVIII в. Кн. 1-я (1882); стр. 438—440.

1747. *1711 г. Апр. 17-го.* Челобитная царю 75 человѣкъ служилыхъ людей, въ которой, описывая злоупотребленія по службѣ и жестокости прикащиковъ Камчадальскихъ острожковъ, Петра Чирикова и Осипа Липина, приносятъ вину свою въ убіеніи ихъ. Памятники Сибирской исторіи XVIII в. Кн. 1-я (1882); стр. 441—451.

1748. *1711 г. Апр. 30-го.* Извѣстная челобитная царю 30-ти человѣкъ служилыхъ людей верхняго Камчадальскаго острожка о томъ, что они не участвовали въ убіеніи двухъ прикащиковъ Камчадальскихъ острожковъ, Петра Чирикова и Осипа Липина. Памятники Сибирской исторіи XVIII в. Кн. 1-я (1882); стр. 451—453.

1749. *1711 г. Іюня 31-го.* Наказъ подъячему Сибирскаго приказа Андрею Протопопову, посланному въ Сибирскіе города съ указами къ воеводамъ: о сборѣ денегъ и мягкой рухляди на потребности арміи. Памятники Сибирской исторіи XVIII в. Кн. 1-я (1882); стр. 453—456.

1750. *1711 г. Іюля 17-го.* Сенатскій: о невзиманіи, въ Сибирскихъ губерніяхъ, въ солдаты тяглыхъ людей Архангельской губерніи, которые тамъ находятся по торговымъ промысламъ, а о зачитаніи только тѣхъ за Сибирскую губерпію, которые въ оной живутъ домами и всякія подати платятъ. Полное собраніе законовъ Росс. Имп. Собраніе 1-е (Спб. 1830). Т. 4; стр. 718.

1751. *1711 г. Авг. 20-го.* Сенатскій: объ отправленіи изъ Сибирской губерніи въ Китай купчины противъ отпуска 1710 г. Полное собраніе законовъ Росс. Имп. Собраніе 1-е (Спб. 1830). Т. 4; стр. 729.

1752. *1711 г. Авг. 22-го.* Указъ казначею іеромонаху Іосифу съ братіею, за подписомъ воеводы М. С. Колычева. Томскія губ. вѣд. 1865. № 37; стр. 1-я.

1753. *1711 г. Сент. 2-го.* Показаніе Якутскаго служилаго человѣка Петра Попова, посыланнаго въ Чукоцкую землю: для собранія свѣдѣній о тамошнихъ жителяхъ и призываніи ихъ въ ясачный платежъ. Памятники Сибирской исторіи XVIII в. Кн. 1-я (1882); стр. 456—459.

1754. *1711 г. Сент. 26-го.* Челобитная царю служилыхъ людей, убившихъ прикащиковъ Камчадальскихъ остроговъ, въ которой описываютъ свои походы въ Курильскую и др. земли и острова и дѣйствія противъ немирныхъ иноземцевъ. Памятники Сибирской исторіи XVIII в. Кн. 1-я (1882); стр. 459—464.

1755. *1711 г. Окт. 6-го.* Отписка Якутскаго воеводы: о числѣ служилыхъ людей, посланныхъ на службу въ Камчадальскіе остроги, съ 1707 года и о количествѣ выданнаго имъ жалованья и разнаго рода припасовъ. Памятники Сибирской исторіи XVIII в. Кн. 1-я (1882); стр. 464—471.

1756. *1712 г. Марта 14-го.* Отписка Якутскихъ воеводъ: объ учиненіи казни надъ служилыми людьми, убившими прикащиковъ Камчадальскихъ остроговъ, съ показаніемъ количества ясачной казны, денегъ и запасовъ, оказавшихся въ наличности, послѣ означенныхъ прикащиковъ. Памятники Сибирской исторіи XVIII в. Кн. 1-я (1882); стр. 472—486.

1757. *1712 г. Марта 16-го.* Именной, данный Сенату: объ освидѣтельствованіи новаго пути для проѣзда въ Китай, открытаго устюжаниномъ Панкратьевымъ. Полное собраніе законовъ Росс. Имп. Собраніе 1-е (Спб. 1830). Т. 4; стр. 819—820.

1758. *1712 г. послѣ 28-го Марта.* Перепись въ монастырскихъ и у всѣхъ церквей священницъ (sic) и причетниковъ имянъ съ лѣтами. Томскія губ. вѣд. 1865. № 37; стр. 2.

1759. *1712 г. Мая 2-го.* Распросныя рѣчи одного изъ убійцъ прикащиковъ Камчадальскихъ остроговъ: объ обстоятельствахъ убійства и о количествѣ награбленной мягкой рухляди. Памятники Сибирской исторіи XVIII в. Кн. 1-я (1882); стр. 487—491.

1760. *1712 г. Іюля 7-го.* Грамота Іоанна (Максимовича), митрополита Сибирскаго: о построеніи часовни во имя св. пророка Иліи на Илгѣ, въ Анисимовской вотчинѣ. Древнія церковныя грамоты Восточно-Сибирскаго края (Казань. 1875); стр. 156—157.

1761. *1712 г. Іюля 25-го.* Указъ въ Туринскъ, стольнику Митрофану Воронцову-Вельяминову: о томъ, чтобы прикащики Сибирскихъ остроговъ и слободъ, изъ своихъ мѣстъ, безъ указу, не отлучались въ другіе уѣзды. Памятники Сибирской исторіи XVIII в. Кн. 1-я (1882); стр. 491—492.

1762. *1712 г. Сент. 27-го.* Указъ о постановкѣ верстовыхъ столбовъ. Памятники Сибирской исторіи XVIII в. Кн. 1-я (1882); стр. 492—493.

1763. *1712 г. Окт. 12-го.* Сенатскій: о собираніи впредь съ Сибирской губерніи, вмѣсто поставки въ Санктпетербургъ рабочихъ людей, слѣдующихъ имъ провіанта деньгами по 10 р. за человѣка. Полное собраніе законовъ Росс. Имп. Собраніе 1-е (Спб. 1830). Т. 4; стр. 870—871.

1764. *1712 г. послѣ Окт.* Отписка Верхотурскаго воеводы Ивана Траханіотова Туринскому воеводѣ Митрофану Воронцову-Вельяминову, съ предложеніемъ расчистить дорогу между Верхотурьемъ и Туринскомъ, шириною болѣе трехъ сажень. Памятники Сибирской исторіи XVIII в. Кн. 1-я (1882); стр. 493—494.

1765. *1712 г. Ноября 13-го.* Указъ архимандриту Томскаго Алексѣевскаго монастыря. Томскія губ. вѣд. 1865. № 37; стр. 2.

1766. *1712 г. Дек. 8-го.* Указъ Енисейскому воеводѣ: о встрѣчѣ и провожаніи Китайскихъ посланниковъ, ѣдущихъ къ Калмыцкому тайшѣ Аюкѣ. Памятники Сибирской исторіи XVIII в. Кн. 1-я (1882); стр. 494—495.

1767. *1712 г. Дек. 26-го.* Отписка или донесеніе сына боярскаго Петра Гутова, ходившаго въ Корякскую землю въ 1712 г. изъ Охотскаго острога. Сообщ. *А. В. Терещенко.* Лѣтопись занятій Археографической Коммиссіи. 1861. Вып. 1; стр. 13—14.

Выписки изъ протоколовъ. Съ приложеніемъ fac simile.

1768. *1712 г. Дек. 29-го.* Донесеніе Якутскому воеводѣ, прикащика Камчадальскихъ остроговъ Василія Севастьянова: о происшествіяхъ, случившихся въ этихъ острогахъ и въ другихъ мѣстахъ съ 1710 года, и о количествѣ ясачной казны, собранной имъ и прежними прикащиками. Памятники Сибирской исторіи XVIII в. Кн. 1-я (1882); стр. 495—508.

1769. *1713 г.* Объ улучшеніи путей сообщенія между Верхотурьемъ и Туринскомъ. Памятники Сибирской исторіи XVIII в. Кн. 2-я (1885); стр. 32—33.

1770. *1713 г.* Уплаты рабочимъ и пр. Томскія губ. вѣд. 1865. № 36: стр. 2—3.

1771. *1713 г. Янв. 16-го.* Наказъ дворянину Афанасію Петрову: идти ему противъ немирныхъ коряковъ и въ Камчадальскіе остроги, по случаю бунта казаковъ и служилыхъ людей, убившихъ тамошнихъ прикащиковъ и разграбившихъ государеву

казну; провѣдывать жилые острова и проч. Памятники Сибирской исторіи XVIII в. Кн. 2-я (1885); стр. 535—541.

1772. *1713 г. Февр. 17-го.* Наказъ капитану Петру Татаринову: о завѣдываніи Камчадальскими и Анадырскимъ острогами. Памятники Сибирской исторіи XVIII в. Кн. 1-я (1882); стр. 508—510.

1773. *1713 г. Февр. 18-го — Авг.* Розыскное дѣло объ убійствѣ Якутскими казаками прикащика Меркурія Вогина, его сына и двухъ его товарищей, посланныхъ съ упомянутыми казаками провѣдывать морскихъ жилыхъ острововъ противъ устья рѣки Яны. Памятники Сибирской исторіи XVIII в. Кн. 2-я (1885); стр. 1—21.

1774. *1713 г. Февр. 20-го, Марта 18-го и др.* Указы архимандриту Василиду Томскаго Алексѣевскаго монастыря. Томскія губ. вѣд. 1865. № 37; стр. 2—3.

1775. *1713 г. Марта 21-го.* О награжденіи наказныхъ прикащиковъ и служилыхъ людей въ Камчадальскихъ острогахъ, не участвовавшихъ въ бунтѣ Данила Анцифорова и въ убіеніи прежде бывшихъ прикащиковъ означенныхъ остроговъ. Памятники Сибирской исторіи XVIII в. Кн. 1-я (1882); стр. 510—511.

1776. *1713 г. Іюнь.* Отписка Якутскому воеводѣ прикащика Камчадальскихъ остроговъ Василія Колесова: о бывшихъ на Камчаткѣ бунтахъ служилыхъ людей, казни ихъ и о другихъ происшествіяхъ. Памятники Сибирской исторіи XVIII в. Кн. 1-я (1882); стр. 527—551.

1777. *1713 г. Іюня 20-го — 1714 г.* 1) Наказъ Тарскому казачьему головѣ Ивану Чередову, посланному къ Калмыцкому тайшѣ, для переговоровъ по поводу непріязненныхъ дѣйствій калмыковъ. 2) Статейный списокъ Чередова. Памятники Сибирской исторіи XVIII в. Кн. 1-я (1882); стр. 515—527.

1778. *1713 г. Іюня 25-го.* Отписка Якутскому воеводѣ прикащика Камчадальскихъ остроговъ Василія Колосова: о собранномъ съ иноземцевъ ясакѣ, который везти въ Якутскъ онъ не рѣшается, опасаясь быть ограбленнымъ и убитымъ во время пути немирными иноземцами. Памятники Сибирской исторіи XVIII в. Кн. 1-я (1882); стр. 512—514.

1779. *1713 г. Іюня 30-го.* Указъ Енисейскому коменданту Колтовскому: о содѣйствіи дозорщику Тихону Бѣляеву въ розысканіи рудъ и строеніи заводовъ. Памятники Сибирской исторіи XVIII в. Кн. 1-я (1882); стр. 514—515.

1780. *1713 г. Іюля 3-го.* Отписка ясачнаго сборщика Кычкина въ Якутскъ, полковнику Ельчину: объ осмотрѣ соли по рѣчкѣ Кептендеѣ. Памятники Сибирской исторіи XVIII в. Кн. 2-я (1885); стр. 21—22.

1781. *1713 г. въ Сент.* Указъ о строеніи церквей для остяковъ, принявшихъ христіанскую вѣру. Памятники Сибирской исторіи XVIII в. Кн. 2 я (1885); стр. 22—23.

1782. *1713 г. Окт. 26-го.* Сенатскій: о непритѣсненіи Сибирскихъ мастеровыхъ людей при взятіи съ нихъ подушнаго. Полное собраніе законовъ Росс. Имп. Собраніе 1-е (Спб. 1830). Т. 5; стр. 63.

1783. *1713 г. Ноября 7-го.* Указъ Иркутскому воеводѣ: о ежегодной дачѣ Селенгинскому Троицкому монастырю, въ пособіе изъ казны денежнаго жалованья и церковныхъ припасовъ. Памятники Сибирской исторіи XVIII в. Кн. 2-я (1885); стр. 23—24.

1784. *1713 г. Дек.* Указъ въ Туринскъ: о денежномъ и хлѣбномъ сборѣ на военныя надобности и о доставленіи въ Тобольскъ списка купцамъ и ремесленникамъ. Памятники Сибирской исторіи XVIII в. Кн. 2-я (1885); стр. 25—26.

1785. *1713 г. Дек. 10-го.* Указъ о бытіи стольнику Семену Карпову Тобольскимъ комендантомъ. Памятники Сибирской исторіи XVIII в. Кн. 2-я (1885); стр. 24—25.

1786. *1713 г. Дек. 31-го.* Наказъ князю Ивану Щербатову, назначенному комендантомъ въ Енисейскъ. Памятники Сибирской исторіи XVIII в. Кн. 2-я (1885); стр. 27—32.

1787. *1714 г.* Грамота Іоанна (Максимовича), митрополита Сибирскаго: о назна-

ченіи архимандрита Мисаила закащикомъ Иркутской десятины. Древнія церковныя грамоты Восточно-Сибирскаго края (Казань. 1875); стр. 157—159.

1788. *1714 г. Янв. 28-го.* Заявленіе ясачныхъ остяковъ о набѣгахъ Пустозерскихъ самоѣдовъ. Памятники Сибирской исторіи XVIII в. Кн. 2-я (1885); стр. 33—34.

1789. *1714 г. Февр. 8-го.* Объ отправленіи въ Китай купеческаго комисара Гусятникова для продажи казенныхъ товаровъ. Памятники Сибирской исторіи XVIII в. Кн. 2-я (1885); стр. 34—35.

1790. *1714 г. Мая 22-го.* Указъ подполковнику Бухгольцу: о походѣ въ Калмыцкую землю по рѣкѣ Дарьѣ, для покоренія тѣхъ мѣстъ, гдѣ добываютъ золото. Памятники Сибирской исторіи XVIII в. Кн. 2-я (1885); стр. 35—36.

1791. *1714 г. Іюня 3-го.* Именной, объявленный княземъ Долгорукимъ: о бытіи Уфимскимъ башкирцамъ въ службѣ, при строеніи новаго города въ Сибирской губерніи. Полное собраніе законовъ Росс. Имп. Собраніе 1-е (Спб. 1830). Т. 5; стр. 112.

1792. *1714 г. Іюля 3-го.* Память Якутскимъ служилымъ людямъ и мореходцамъ: о провѣданіи пути въ Камчатку и острововъ. Памятники Сибирской исторіи XVIII в. Кн. 2-я (1885); стр. 37—40.

1793. *1714 г. Іюля 30-го, Сент. 26-го, Окт. 7-го и др.* Указы Томскаго Алексѣевскаго монастыря архимандриту Василиду. Томскія губ. вѣд. 1865. № 37; стр. 3—4.

1794. *1714 г. Авг.* Память Григорію Кузакову, посланному съ служилыми людьми провѣдывать жилые морскіе острова. Памятники Сибирской исторіи XVIII в. Кн. 2-я (1885); стр. 40—43.

1795. *1714 г. Окт. 13-го.* Отписка Якутскому коменданту, полковнику Ельчину, Петра Татаринова: о принятіи Анадырскаго острога, о взятіи у инородцевъ двухъ остроговъ, о сборѣ прикащиками Колесовымъ и Енисейскимъ ясачной и денежной казны въ Камчадальскихъ острогахъ и въ другихъ мѣстахъ, объ открытіи противъ Камчатскаго Носа трехъ острововъ и проч. Памятники Сибирской исторіи XVIII в. Кн. 2-я (1885); стр. 43—47.

1796. *1714 г. Окт. 30-го.* Показанія казаковъ о провѣданныхъ ими морскихъ островахъ. Памятники Сибирской исторіи XVIII в. Кн. 2-я (1885); стр. 47—50.

1797. *1714 г. Окт. 30-го.* Пріѣздъ въ Тобольскъ калмыцкаго Контайши посланца съ товарами. Памятники Сибирской исторіи XVIII в. Кн. 2-я (1885); стр. 51—52.

1798. *1714 г. Ноября* Указъ Туринскому коменданту: о сборѣ съ мѣстныхъ ямщиковъ 52 рублей и высылкѣ оныхъ въ С.-Петербургъ. Памятники Сибирской исторіи XVIII в. Кн. 2-я (1885); стр. 52—53.

1799. *1714 г. Дек. 6-го.* Именной, объявленный Сибирскому митрополиту Феодору: объ уничтоженіи кумировъ и кумирницъ у вогуличей, у остяковъ, у татаръ и у якутовъ и о крещеніи сихъ народовъ въ христіанскую вѣру. Полное собраніе законовъ Росс. Имп. Собраніе 1-е (Спб. 1830). Т. 5; стр. 1714.

1800. *1714 г. Дек. 16-го.* Грамота Іоанна (Максимовича), митрополита Сибирскаго: о богомоліи по случаю рожденія царевны Наталіи Алексѣевны. Древнія церковныя грамоты Восточно-Сибирскаго края (Казань. 1875); стр. 159—160.

1801. *1714 г. послѣ 19-го Дек.* Отписка изъ Анадырска капитана Петра Татаринова, Якутскому коменданту: о набѣгѣ ясачныхъ юкагирей на Акланскій острогъ и на другія мѣста, причемъ убито ими много служилыхъ людей и разграблена государева ясачная казна. Памятники Сибирской исторіи XVIII в. Кн. 2-я (1885); стр. 53—58.

1802. *1715 г. Янв. — Февр.* 1) Наказъ маіору Синицкому: о провожаніи китайскихъ посланниковъ отъ Тобольска до китайской границы. 2) и 3) Указы комендантамъ Сибирскихъ городовъ о продовольствіи посланниковъ. 4) Роспись количества припасовъ, назначенныхъ къ выдачѣ посланникамъ на 10 дней. Памятники Сибирской

исторіи XVIII в. Кн. 2-я (1885); стр. 59—62.

1803. *1715 г. Янв. 27-го.* Именной, объявленный изъ Сената: о вѣдѣніи, въ помѣстномъ приказѣ, соляной продажи, состоящей въ Сибири и въ принадлежащихъ къ оной городахъ и селеніяхъ и о произведеніи въ деревняхъ и селахъ соляной продажи не посадскими людьми, но тѣхъ же селеній крестьянами. Полное собраніе законовъ Росс. Имп. Собраніе 1-е (Спб. 1830). Ч. 5; стр. 138.

1804. *1715 г. Февр. — Апр. 4-го.* Двѣ отписки Алексѣя Маркова въ Якутскъ, полковнику Якову Ельчину: о трудностяхъ пути изъ Устьянскаго зимовья на море, куда онъ посланъ съ служилыми людьми для провѣдыванія острововъ. Памятники Сибирской исторіи XVIII в. Кн. 2-я (1885); стр. 68—70.

1805. *1715 г. Февр. 14-го.* Доѣздъ служилаго человѣка Степана Максимовыхъ и сына боярскаго Филипа Антипина, посланныхъ для измѣренія разстояній на сибирскихъ рѣкахъ и волокахъ, между ими, судовымъ и нартеннымъ ходомъ. Составленныя ими записка и мѣрная роспись по этому предмету. Памятники Сибирской исторіи XVIII в. Кн. 2-я (1885); стр. 62—64.

1806. *1715 г. Февр. 17-го.* Указъ Енисейскому воеводѣ: о доставленіи въ Тобольскъ вѣдомости о купцахъ, отпущенныхъ въ Китай съ товарами, за время губернаторства князя Матвѣя Гагарина. Памятники Сибирской исторіи XVIII в. Кн. 2-я (1885); стр. 64—66.

1807. *1715 г. Февр. 27-го.* Грамота калмыцкому Контайшѣ въ отвѣтъ на его листы, опровергающая принадлежность ему нѣкоторыхъ пограничныхъ земель и о предоставленіи бухарцамъ и калмыкамъ свободной торговли въ Сибири. Памятники Сибирской исторіи XVIII в. Кн. 2-я (1885); стр. 66—68.

1808. *1715 г. Апр. 11-го.* Грамота Іоанна (Максимовича), митрополита Сибирскаго: о богомоліи по случаю рожденія царевны Маргариты Петровны. Древнія церковныя грамоты Восточно-Сибирскаго края (Казань. 1875); стр. 161.

1809. *1715 г. Мая 10-го.* Грамота Іоанна (Максимовича), митрополита Сибирскаго: о сборѣ подможныхъ денегъ, съ соборныхъ и приходскихъ церквей на трехъ походныхъ священниковъ. Древнія церковныя грамоты Восточно-Сибирскаго края (Казань. 1875); стр. 162—163.

1810. *1715 г. Іюня 4-го.* Росписной списокъ города Якутска, по случаю назначенія въ оный воеводою дворянина Наптинова, на мѣсто полковника Ельчина. Памятники Сибирской исторіи XVIII в. Кн. 2-я (1885); стр. 71—73.

1811. *1715 г. Іюня 16-го.* Отписка Анадырскаго прикащика Петра Татаринова, Якутскому коменданту, полковнику Ельчину: объ убійствѣ служилыхъ людей юкагирями и коряками и ограбленіи ими государевой Камчатской казны. Памятники Сибирской исторіи XVIII в. Кн. 2-я (1885); стр. 73—76.

1812. *1715 г. Авг. 1-го—1716 г. послѣ 9-го Февр.* 1) Наказъ дворянину Степану Трифонову: объ учиненіи розыска, о причинахъ непріязненныхъ дѣйствій юкагирей и коряковъ и о призываніи ихъ подъ государеву самодержавную руку. 2) Указъ капитану Петру Татаринову, по поводу посылки къ нему Степана Трифонова. Памятники Сибирской исторіи XVIII в. Кн. 2-я (1885); стр. 76—84.

1813. *1715 г. Окт. 1-го.* Грамота архіерея схимонаха Феодора (Филофея Лещинскаго): о поминовеніи за упокой митрополита Іоанна Максимовича. Древнія церковныя грамоты Восточно-Сибирскаго края (Казань. 1875); стр. 165—166.

1814. *1715 г. Окт. 10-го.* Грамота архіерея схимонаха Феодора (Филофея Лещинскаго): о дополнительномъ сборѣ на подмогъ полковымъ походнымъ священникамъ, по 10 алтынъ съ церкви. Древнія церковныя грамоты Восточно-Сибирскаго края (Казань. 1875); стр. 166—167.

1815. *1715 г. Ноября.* Грамота архіерея схимонаха Феодора (Филофея Лещинскаго): объ освященіи въ Нерчинскѣ собор-

ной Троицкой церкви и Николаевской въ Удинской слободѣ. Древнія церковныя грамоты Восточно-Сибирскаго края (Казань. 1875); стр. 167—168.

1816. *1715 г. Ноября 5-го* Грамота архіерея схимонаха Феодора (Филофея Лещинскаго): о полученіи сборныхъ денегъ съ Иркутской десятины. Древнія церковныя грамоты Восточно-Сибирскаго края. (Казань. 1875); стр. 168—169.

1817. *1715 г. Ноября 18-го.* Грамота архіерея схимонаха Феодора (Филофея Лещинскаго): о назначеніи въ Посольскій Спасопреображенскій монастырь іеромонаха Іова для священнослуженія. Древнія церковныя грамоты Восточно-Сибирскаго края (Казань. 1875); стр. 169—170.

1818. *1715 г. Дек. 28-го.* Грамота архіерея схимонаха Феодора (Филофея Лещинскаго): о богомоліи по случаю войны съ Швеціею. Древнія церковныя грамоты Восточно-Сибирскаго края (Казань. 1875); стр. 170—171.

1819. *1716—1718 гг.* О сношеніяхъ съ киргизами. Памятники Сибирской исторіи XVIII в. Кн. 2-я (1885); стр. 152—167.

1820. *1716 — 1719 г.* О походѣ до калмыцкаго города Эргета, гдѣ добывается песочное золото, и о строеніи крѣпостей у Ямышева озера и по р. Иртышу. Памятники Сибирской исторіи XVIII в. Кн. 2-я (1885); стр. 126 – 150.

1821. *1716 г. въ Янв.* Указъ Иркутскому коменданту: о строеніи города, или острога, на озерѣ Косоголѣ. Памятники Сибирской исторіи XVIII в. Кн. 2-я (1885); стр. 84—85.

1822. *1716 г. Янв. 25-го.* Грамота архіерея схимонаха Феодора (Филофея Лещинскаго): о богомоліи по случаю рожденія царевича Петра Петровича. Древнія церковныя грамоты Восточно-Сибирскаго края (Казань. 1875); стр. 171—172.

1823. *1716 г. въ Февр.* Наказъ сотнику Василію Чередову и сыну боярскому Тимофею Этигеру, отправленнымъ къ калмыцкому Контайшѣ, для заявленія ему о посланныхъ изъ Тобольска людяхъ на р. Иртышъ, для розысканія рудъ, съ обѣщаніемъ покровительства, если онъ будетъ послушенъ его царскому величеству. Памятники Сибирской исторіи XVIII в. Кн. 2-я (1885); стр. 85—87.

1824. *1716 г. Февр. 20-го.* 1) Отписка Сибирскому губернатору, князю Матвѣю Гагарину, изъ Якутска, Петра Немтинова и Ивана Татаринова, съ сообщеніемъ полученныхъ извѣстій объ измѣнѣ юкагирей. 2) Списокъ убитыхъ юкагирями всякихъ чиновъ людей. Памятники Сибирской исторіи XVIII в. Кн. 2-я (1885); стр. 87—95.

1825. *1716 г. Февр. 21-го—Дек. 18-го.* 1) Письмо калмыцкаго военачальника къ русскому полковнику по поводу строенія новыхъ городковъ близъ Калмыцкой земли. 2) Царская грамота Калмыцкому контайшѣ, съ предложеніемъ не препятствовать въ строеніи означенныхъ городовъ. Памятники Сибирской исторіи XVIII в. Кн. 2-я (1885); стр. 150—152.

1826. *1716 г. Мая.* Копія съ указа архимандрита Порфирія Томскаго Алексѣевскаго монастыря и за подписомъ кн. М. П. Гагарина. Томскія губ. вѣд. 1865. № 38; стр. 1—2.

1827. *1716 г. Мая 4-го—Іюня 18-го.* 1) Память дворянину Тимофѣю Сергѣеву: объ осмотрѣ мѣдныхъ рудъ въ Верхотурскомъ уѣздѣ. 2) Показаніе Ивана Мозжегорова: объ означенныхъ рудахъ. Памятники Сибирской исторіи XVIII в. Кн. 2-я (1885); стр. 96—98.

1828. *1716 г. Іюня 20-го.* 1) Наказъ полковнику Якову Ельчину, посланному въ Сибирскіе города, остроги и деревни для разслѣдованія и пресѣченія злоупотребленій начальствующихъ и другихъ лицъ, и 2) Указъ въ Сибирскіе города о содѣйствіи ему. Памятники Сибирской исторіи XVIII в. Кн. 2-я (1885); стр. 98—106.

1829. *1716 г. Іюня 20-го.* Прошеніе государю, жителей Ляпинской волости: по поводу разоренія, причиняемаго имъ Пустозерскими самоѣдами. Памятники Сибирской исторіи XVIII в. Кн. 2-я (1885); стр. 106—108.

1830. *1716 г. Іюня 30-го.* Отписка Сургутскаго воеводы къ воеводѣ Березов-

скому: о розыскѣ Березовскихъ самоѣдовъ, намѣревавшихся овладѣть Сургутомъ и Березовымъ. Памятники Сибирской исторіи XVIII в. Кн. 2-я (1885); стр. 108—109.

1831. *1716 г. Іюля 12-го.* Указъ Иркутскому коменданту: объ оказаніи содѣйствія полковнику Ельчину, посланному на морскіе острова для призыву немирныхъ инородцевъ, подъ самодержавную государеву руку и въ ясачный платежъ. Памятники Сибирской исторіи XVIII в. Кн. 2-я (1885); стр. 109—110.

1832. *1716 г. послѣ Іюля.* Отписка изъ Якутска дворянина Петра Нелетинова и дьяка Ивана Татаринова Сибирскому губернатору князю Матвѣю Гагарину, въ которой, сообщая о затруднительномъ положеніи Анадырскаго и Олюторскаго остроговъ, по неимѣнію средствъ для дѣйствій противъ немирныхъ юкагирей и коряковъ, просятъ о присылкѣ въ Якутскъ, для оказанія помощи означеннымъ острогамъ, 200 чел. служилыхъ людей и 200 пудовъ пороху. Памятники Сибирской исторіи XVIII в. Кн. 2-я (1885); стр. 110—120.

1833. *1716 г. послѣ 23-го Августа.* Отписка прикащика Анадырскаго острога Петра Татаринова, Якутскому воеводѣ: о количествѣ ясачной мягкой рухляди, собранной прикащикомъ Камчадальскихъ остроговъ Петриловскимъ; о походахъ на коряковъ и о недостаткѣ въ Анадырскѣ пороху. Памятники Сибирской исторіи XVIII в. Кн. 2-я (1885); стр. 120—122.

1834. *1716 г. Сент. 11-го и 1717 г. Дек. 19-го.* Указы Томскаго Алексѣевскаго монастыря архимандриту Василиду. Томскія губ. вѣд. 1865. № 38; стр. 2.

1835. *1716 г. Окт. 30-го.* Грамота архіерея схимонаха Феодора (Филофея Лещинскаго): о продолженіи богомолія, по случаю войны съ Швеціею. Древнія церковныя грамоты Восточно-Сибирскаго края (Казань. 1875); стр. 172—173.

1836. *1716 г. Дек. 15-го.* Челобитная Якутскаго служилаго человѣка: объ учиненіи розыска по поводу неблаговидныхъ дѣйствій по службѣ дворянина Степана Трифонова. Памятники Сибирской исторіи XVIII в. Кн. 2-ая (1885); стр. 122—125.

1837. *1716 г. прежде 18-го Дек.* Донесенія въ Якутскъ, дворянина Степана Трифонова и сына боярскаго Филиппа Антипина: о походахъ ихъ къ немирнымъ инородцамъ и переговорахъ съ ними. Памятники Сибирской исторіи XVIII в. Кн. 2-я (1885); стр. 125—126.

1838. *Около 1717 г.* Указъ о томъ, чтобъ никто не провозилъ и не посылалъ въ Сибирь и изъ Сибири тайно писемъ шведскихъ плѣнныхъ. Памятники Сибирской исторіи XVIII в. Кн. 2-ая (1885); стр. 167—168.

1839. *Около 1717 г.* Указъ о присылкѣ въ Петербургъ разноцвѣтныхъ камешковъ и раковинъ, изъ каждой губерніи по пуду. Памятники Сибирской исторіи XVIII в. Кн. 2-я (1885); стр. 168—169.

1840. *1717 г. Янв. 14-го.* Указъ Иркутскому коменданту: о строеніи города на озерѣ Косоголѣ. Памятники Сибирской исторіи XVIII в. Кн. 2-я (1885); стр. 169—170.

1841. *1717 г. Февр. 4-го.* Указъ Верхотурскому коменданту: о строеніи на Ирбитской ярмаркѣ гостиннаго двора. Памятники Сибирской исторіи XVIII в. Кн. 2-я (1885); стр. 170.

1842. *1717 г. Февр. 12-го.* Заявленіе Берцовскому коменданту: о нападеніи самоѣдовъ на остяковъ. Памятники Сибирской исторіи XVIII в. Кн. 2-я (1885); стр. 170—171.

1843. *1717 г. Марта—Авг.* 1) Челобитная крестьянъ Устьсуерской слободы: о дозволеніи имъ построить слободу въ верховьяхъ Суеры. 2) Жалоба тѣхъ же крестьянъ на коменданта Ушакова, задерживающаго строеніе слободы. 3) Указъ о незавѣдываніи Ушаковымъ означенною слободою. Памятники Сибирской исторіи XVIII в. Кн. 2-ая (1885); стр. 175—178.

1844. *1717 г. Марта 7-го.* Посылка Тобольскаго дворянина Григорія Вильянова къ калмыцкому Контайшѣ, по поводу непріязненныхъ его дѣйствій, при строеніи подполковникомъ Бухгольцемъ, города близъ Ямышева озера. Памятники Сибирской исто-

ріи XVIII в. Кн. 2-я (1885); стр. 171—174.

1845. *1717 г. Іюня 14-го.* Указъ Верхотурскому коменданту: о дозволеніи крестьянамъ Тагирской волости переселиться въ Кошуцкую волость вслѣдствіе прошенія о томъ ясачныхъ князьковъ этой волости, принявшихъ христіанскую вѣру. Памятники Сибирской исторіи XVIII в. Кн. 2-я (1885); стр. 178—179.

1846. *1717 г. Іюля 5-го.* Предписаніе сыну боярскому Палтыреву, отправиться въ Обдорскую волость, по случаю прибытія туда Сибирскаго митрополита Феодора: для крещенія остяковъ. Памятники Сибирской исторіи XVIII в. Кн. 2-я (1885); стр. 179—180.

1847. *1717 г. Дек. 15-го.* Грамота архіерея схимонаха Феодора (Филофея Лещинскаго): о сборѣ вѣнечныхъ пошлинъ. Древнія церковныя грамоты Восточно-Сибирскаго края (Казань. 1875); стр. 173.

1848. *1717 г. Дек. 18-го.* Грамота (списокъ съ подлинной) архіерея схимонаха Феодора (Филофея Лещинскаго): объ оставленіи при соборной Богоявленской церкви, въ Иркутскѣ, священника Василія Федорова. Древнія церковныя грамоты Восточно-Сибирскаго края (Казань. 1875); стр. 175—177.

1849. *1717 г. Дек. 19-го.* Грамота архіерея-схимонаха Феодора (Филофея Лещинскаго): о сборѣ подможныхъ денегъ на полковыхъ походныхъ священниковъ Ямышевской и Омской крѣпостей. Древнія церковныя грамоты Восточно-Сибирскаго края (Казань. 1875); стр. 174.

1850. *1717 г. Дек. 21-го.* О порученіи доктору Шуберту розысканія ключевыхъ цѣлебныхъ водъ въ Сибири. Памятники Сибирской исторіи XVIII в. Кн. 2-я (1885); стр. 180—181.

1851. *1718 г.* Прошеніе Томскаго Алексѣевскаго монастыря архимандрита Василида. Томскія губ. вѣд. 1865. № 38; стр. 2—3.

1852. *1718 г. Марта 11-го.* Грамота архіерея-схимонаха Феодора (Филофея Лещинскаго) игумену Іову: о построеніи и освященіи церкви Преображенія Господня въ Посольскомъ монастырѣ. Древнія церковныя грамоты Восточно-Сибирскаго края (Казань. 1875); стр. 174 - 175.

1853. *1718 г. Марта 28-го.* Грамота (списокъ съ подлинной) архіерея-схимонаха Феодора (Филофея Лещинскаго): о перемѣщеніи отъ церкви св. праведнаго Прокопія одного священника къ соборной Богоявленской церкви. Древнія церковныя грамоты Восточно-Сибирскаго края (Казань. 1875); стр. 177.

1854. *1718 г. Іюля 11-го.* Прошеніе остяцкаго князька Ляпинской волости: о дозволеніи ему переселиться на житье въ Тобольскъ, по случаю разоренія отъ самоѣдовъ. Памятники Сибирской исторіи XVIII в. Кн. 2-я (1885); стр. 181—182.

1855. *1718 г. Іюля 23-го.* Грамота архіерея-схимонаха Феодора (Филофея Лещинскаго): объ освященіи въ Иркутскѣ новопостроенной Троицкой церкви съ придѣломъ святаго апостола Петра. Древнія церковныя грамоты Восточно-Сибирскаго края (Казань. 1875); стр. 178.

1856. *1718 г. Окт. 10-го.* Грамота архіерея-схимонаха Феодора (Филофея Лещинскаго): о поминовеніи великой княжны Екатерины Алексѣевны. Древнія церковныя грамоты Восточно-Сибирскаго края (Казань. 1875); стр. 178—179.

1857. *1718 г. Окт. 28-го.* Грамота архіерея-схимонаха Феодора (Филофея Лещинскаго): о взысканіи долга съ Пекинскаго архимандрита Иларіона, должнаго митрополиту Феодору. Древнія церковныя грамоты Восточно-Сибирскаго края (Казань. 1875); стр. 179—180.

1858. *1719, 1720 и 1722 г.* Указы Томскаго Алексѣевскаго монастыря архимандриту Василиду. Томскія губ. вѣд. 1865. № 44—45; стр. 1—3.

1859. *1719 г. Январь—1720 г. Іюль.* Объ отправленіи маіора Ивана Лихарева, въ Сибирь: для разслѣдованія о злоупотребленіяхъ князя Гагарина и подполковника Бухгольца и о приготовленіяхъ ко второму походу къ озеру Зайсану. Памятники Сибирской исторіи XVIII в. Кн. 2-я (1885); стр. 182—210.

1860. *1719 г. Янв. 2-го.* Инструкція Ивану Евреинову и Федору Лужину, отправленнымъ для описанія мѣстъ около Камчатки и для разрѣшенія вопроса: соединяются ли сѣверо-восточная Азія съ Америкою. Полное собраніе законовъ Росс. Имп. Собраніе 1-е (Спб. 1830). Т. 5; стр. 606.

1861. *1719 г. Янв. 8-го.* Грамота архіерея-схимонаха Феодора (Филофея Лещинскаго): о поминовеніи царевича Алексѣя Петровича. Древнія церковныя грамоты Восточно-Сибирскаго края (Казань. 1875); стр. 180.

1862. *1719 г. Янв. 11-го.* Именной, состоявшійся на доношеніе оберъ-фискала Нестерова: объ осмотрѣ всякаго чина людей, ѣдущихъ изъ Сибирскихъ городовъ, на заставахъ и объ отобраніи въ казну найденныхъ у нихъ заповѣдныхъ и неявленныхъ товаровъ. Полное собраніе законовъ Росс. Имп. Собраніе 1-е (Спб. 1830). Т. 5; стр. 609.

1863. *1719 г. Янв. 18-го.* Именной, данный гвардіи маіору Лихареву, на представленные отъ него пункты: о производствѣ слѣдствія о Сибирскомъ губернаторѣ Гагаринѣ и полковникѣ Бухгольцѣ, о розысканіи объ Иркетскомъ (sic) золотѣ и о построеніи крѣпости на озерѣ Зайсанѣ. Полное собраніе законовъ Росс. Имп. Собраніе 1-е (Спб. 1831). Т. 5; стр. 616—617.

1864. *1719 г. Янв. 31-го.* Сенатскій: объ отправленіи гвардіи маіора Лихарева въ Сибирь, для производства слѣдствія надъ Сибирскимъ губернаторомъ Гагаринымъ. Полное собраніе законовъ Росс. Имп. Собраніе 1-е (Спб. 1830). Т. 5; стр. 622—623.

1865. *1719 г. Марта 17-го.* Письмо Сибирскаго митрополита Феодора Енисейскому коменданту Беклямишеву, съ просьбою о доставленіи разныхъ вещей для раздачи тѣмъ иноземцамъ, которые примутъ христіанскую вѣру. Памятники Сибирской исторіи XVIII в. Кн. 2-я (1885); стр. 210.

1866. *1719 г. послѣ 21-го Марта.* Донесеніе казачьяго сотника Ивана Уваровскаго: о принятіи имъ Камчадальскаго нижняго острога, отъ прежняго прикащика Григорія Суровцева. Памятники Сибирской исторіи XVIII в. Кн. 2-я (1885); стр. 251—256.

1867. *1719 г. Апр. 5-го.* Грамота архіерея-схимонаха Феодора (Филофея Лещинскаго): объ отсылкѣ въ Пекинъ письма священнику Лаврентію и о возвращеніи къ митрополиту пѣвчихъ. Древнія церковныя грамоты Восточно-Сибирскаго края (Казань. 1875); стр. 180—181.

1868. *1719 г. Апр. 30-го.* Указъ Красноярскому коменданту. объ устройствѣ заставъ для осмотра ѣдущихъ изъ Сибири въ Москву, Петербургъ и въ другіе города, всякаго званія людей, не везутъ-ли они заповѣдные и неявленные товары. Памятмятники Сибирской исторіи XVIII в. Кн. 2-я (1885); стр. 210—212.

1869. *1719 г. Мая 19-го.* Указъ Якутскому ландрату Ракитину, съ извѣщеніемъ объ отправленіи изъ Тобольска въ Камчатку навигаторовъ и драгуновъ. Памятники Сибирской исторіи XVIII в. Кн. 2-я (1885); стр. 256—257.

1870. *1719 г. Мая 29-го.* Именной, объявленный изъ Сената: о раздѣленіи Сибири на три провинціи. Полное собраніе законовъ Росс. Имп. Собраніе 1-е (Спб. 1830). Т. 5; стр. 700—701.

1871. *1719 г. Мая 29-го.* Именной, состоявшійся въ Сенатѣ: объ устройствѣ губерніи и объ опредѣленіи въ оныя правителей. Полное собраніе законовъ Росс. Имп. Собраніе 1-е (Спб. 1830); Т. 5; стр. 701—710.

1872. *1719 г. Іюня 9-го.* Указъ сыну боярскому Ивану Харитонову: объ учиненіи въ Камчаткѣ разслѣдованія касательно покупки служилыми людьми, разграбленной юкагирями и коряками государевой казны. Памятники Сибирской исторіи XVIII в. Кн. 2-я (1885); стр. 257—260.

1873. *1719 г. Іюля 25-го* Грамота архіерея-схимонаха Феодора (Филофея Лещинскаго): объ отправленіи архидіакона Антонія Платковскаго, со служителями, въ Ургу къ Кутуктѣ. Древнія церковныя грамоты Восточно-Сибирскаго края (Казань. 1875); стр. 181.

1874. *1719 г. Іюля 31-го.* Сенатскій: о некрещеніи татаръ и другихъ иновѣрцевъ противъ ихъ воли. Полное собраніе законовъ Росс. Имп. Собраніе 1-е (Спб. 1830). Т. 5; стр. 726—727.

1875. *1719 г. Авг. 10-го — 1725 г.* О рудныхъ промыслахъ и заводахъ. Памятники Сибирской исторіи XVIII в. Кн. 2-я (1885); стр 212—251.

1876. *1719 г. Сент. 10-го.* Грамота архіерея-схимонаха Феодора (Филофея Лещинскаго): о богомоліи относительно плодородія и избавленія отъ смертоносной язвы. Древнія церковныя грамоты Восточно-Сибирскаго края (Казань. 1875); стр. 182.

1877. *1719 г. Окт. 24-го.* О путяхъ сообщенія и разстояніяхъ отъ Якутска до Охотска. Памятники Сибирской исторіи XVIII в. Кн. 2-я (1885); стр. 260—262.

1878. *1719 г. Ноября 19-го.* О наборѣ рекрутъ въ Сибири для отправленія ихъ въ С.-Петербургъ. Памятники Сибирской исторіи XVIII в. Кн. 2-я (1885); стр. 262—264.

1879. *1719 г. Дек. 4-го.* Сенатскій: объ отправленіи, Сибирской губерніи, Кайгородка, Зюзинской и Колыжской волостей, крестьянамъ, также усольцамъ и чердынцамъ съ Кайгородскими посадскими и уѣздными людьми почтовую и земскую повинности, по прежнимъ ихъ договорнымъ записямъ. Полное собраніе законовъ Росс. Имп. Собраніе 1-е (Спб. 1830). Т. 5; стр. 757.

1880. *1720—1785 гг.* Томская лѣтопись. *И. Р—въ.* Статистическія свѣдѣнія за годы 1720—1785; окладныя переписи ясачнымъ жителямъ, вѣдомства г. Томска, платившимъ ясакъ въ Томскую воеводскую канцелярію, 1751—1764 гг. Томскія губ. вѣд. 1862. № 11—13.

1881. *1720 г.* Инструкція Измайлову. (Бантышъ-Каменскій; стр. 86—88). Исторія Сибири. В. К. Андріевича (Спб. 1890). Ч. 2; стр. 433—436.

1882. *1720 г. Янв. 16-го.* Сенатскій: о наборѣ въ Сибирской губерніи 4,000 рекрутъ, изъ дѣтей солдатскихъ, казачьихъ, ямщичьихъ, а въ случаѣ надобности изъ дѣтей дворянскихъ и духовныхъ. Полное собраніе законовъ Росс. Имп. Собраніе 1-е (Спб. 1830). Т. 6; стр. 118—119.

1883. *1720 г. Марта 10-го.* Донесеніе Сибирскому губернатору князю Черкасскому: о затрудненіяхъ въ наборѣ для маіора Лихорева солдатъ и въ снабженіи провіантомъ. Памятники Сибирской исторіи XVIII в. Кн. 2-я (1885); стр. 264—266.

1884. *1720 г. послѣ 27-го Марта.* Отписка Григорія Соданова, Якутскому ландрату: о приводѣ подъ государеву руку оленныхъ и сидячихъ коряковъ и о сборѣ съ нихъ ясака. Памятники Сибирской исторіи XVIII в. Кн. 2-я (1885); стр. 266—267.

1885. *1720 г. Марта 28-го.* Сенатскій: о позволеніи употреблять дубовый лѣсъ въ Уфимской провинціи, въ Сибирской и Астраханской губерніяхъ. Полное собраніе законовъ Росс. Имп. Собраніе 1-е (Спб. 1830). Т. 6; стр. 173.

1886. *1720 г. Апр. 20-го.* О количествѣ ружей и амуниціи, отправленныхъ изъ Москвы въ Тобольскъ. Памятники Сибирской исторіи XVIII в. Кн. 2-я (1885); стр. 267—268.

1887. *1720 г. послѣ Мая.* Отписка Максима Лукашевскаго, Якутскому ландрату Ивану Ракитину: о смутахъ на Камчаткѣ, между служилыми людьми, о монахѣ Игнатіѣ, возмущающемъ ихъ, о количествѣ собраннаго ясака и проч. Памятники Сибирской исторіи XVIII в. Кн. 2-я (1885); стр. 268—278.

1888. *1720 г. Авг. 31-го.* Указъ Туринскому коменданту: о запрещеніи посылать шведскихъ плѣнныхъ и русскихъ людей въ Башкирскія земли для торговъ. Памятники Сибирской исторіи XVIII в. Кн. 2-я (1885); стр. 278—279.

1889. *1720 г. въ Сент.* Докладъ сына боярскаго Тимофея Ермолова и служилыхъ людей, посыланныхъ къ мунгальскому владѣльцу Гунбеку, для переговоровъ о водвореніи бѣжавшихъ изъ-подъ Абоканскаго острога иноземцевъ на прежнихъ ихъ урочищахъ. Памятники Сибирской исторіи XVIII в. Кн. 2-я (1885); стр. 279—281.

1890. *1720 г. Сент. 1-го.* Сенатскій, на докладные пункты Сибирскаго губерна-

тора князя Черкасскаго: о вступившихъ въ служивые люди крестьянахъ и купцахъ; о пропускѣ въ Сибирь торговыхъ людей; объ отдачѣ по крѣпостямъ бѣглыхъ крестьянъ; о произвожденіи жалованья священникамъ, и о выдачѣ награжденій инородцамъ, воспріявшимъ христіанскую вѣру. Полное собраніе законовъ Росс. Имп. Собраніе 1-е (Спб. 1830). Т. 6; стр. 234.

1891. *1720 г. Окт. 29-го.* Именной, объявленный княземъ Меншиковымъ: о принятіи, вмѣсто написанныхъ, въ Сибирской губерніи рекрутъ, въ солдатскую службу наемщиковъ, кромѣ шляхетства. Полное собраніе законовъ Росс Имп. Собраніе 1-е (Спб. 1830). Т. 6; стр. 252.

1892. *1720 г. Ноября 10-го.* Указъ Красноярскому коменданту: о принятіи мѣръ предосторожности отъ иноземцевъ, прикочевавшихъ вблизи государевыхъ ясачныхъ волостей. Памятники Сибирской исторіи XVIII в. Кн. 2-я (1885); стр. 281—282.

1893. *Около 1721 г.* Духовное завѣщаніе епископа Варлаама Косовскаго, управлявшаго Иркутскою паствою до открытія въ ней самостоятельной епархіи († 1721 г.). Сообщ. *П. П. Г.* Иркутскія епарх. вѣд. 1878. № 18; стр. 205—215.

1894. *1721 г. Янв. 3-го—Февр. 25-го.* О возведеніи іеромонаха Александроневскаго монастыря Иннокентія Кульчицкаго въ санъ епископа Переяславскаго и объ отправленіи его въ Китай, для проповѣди слова Божія и для распространенія православной вѣры: тутъ же, о бытіи ему, Иннокентію, епископомъ Иркутскимъ и о посылкѣ въ Китай архимандрита Иркутскаго Вознесенскаго монастыря Антонія Платковскаго. Описаніе документовъ и дѣлъ Св. Синода (Спб. 1868). Т. 1; стр. 91—95.

1895. *1721 г. Янв. 19-го.* Именной, данный Сенату: объ укрѣпленіи и населеніи крѣпости Ямышевской; о сдѣланіи мира съ Контайшею. Полное собраніе законовъ Росс. Имп. Собраніе 1-е (Спб. 1830). Т. 6; стр. 313.

1896. *1721 г. Марта 9-го — послѣ 28-го Іюля.* Объ учрежденіи въ Сибири почтовыхъ станцій. Памятники Сибирской исторіи XVIII в. Кн. 2-я (1885); стр. 283—287.

1897. *1721 г. Апр. 7-го.* Указъ Туринскому коменданту: объ отмѣнѣ вновь положенныхъ сборовъ съ ясачныхъ и служилыхъ татаръ и бухарцевъ, по ихъ бѣдности, кромѣ нѣкоторыхъ пошлинъ. Памятники Сибирской исторіи XVIII в. Кн. 2-я (1882); стр. 287—288.

1898. *1721 г. Мая 14-го — 1727 г. Марта.* По доношенію судіи Смоленскаго архіерейскаго дома: о составленіи описи имуществу оставшемуся послѣ умершаго Смоленскаго митрополита Варлаама и о распредѣленіи его, согласно завѣщанію покойнаго митрополита; тутъ-же, по доношенію Тобольскаго митрополита Антонія, о возвращеніи въ Тобольскую архіерейскую ризницу митры, взятой преосвященнымъ Иннокентіемъ, во время назначенія его въ Китай и проѣзда черезъ Тобольскъ. Описаніе документовъ и дѣлъ Св. Синода (Спб. 1868). Т. 1; стр. 277—280.

1899. *1721 г. Іюня 8-го — Сент. 3-го.* О посланныхъ въ Сибирь геодезистахъ. Памятники Сибирской исторіи XVIII в. Кн. 2-я (1885); стр. 290—292.

1900. *1721 г. Іюля 19-го.* О выдачѣ денежнаго и хлѣбнаго жалованья священникамъ и причетникамъ новопостроенныхъ церквей. Памятники Сибирской исторіи XVIII в. Кн. 2-я (1885); стр. 288—289.

1901. *1721 г. Іюня 23-го.* Синодскій: о дозволеніи, находящимся въ Сибирской губерніи, шведамъ плѣнникамъ вступать въ бракъ съ православными, безъ перемѣны исповѣдуемой ими вѣры. Полное собраніе законовъ Росс. Имп. Собраніе 1-е (Спб. 1830). Т. 6; стр. 401—402.

1902. *1721 г. 30-го Іюня—18-го Окт.* По доношенію управителя Смоленскаго архіерейскаго дома Крестовоздвиженскаго Бизюкова монастыря, архимандрита Иннокентія Лапицкаго: о не сдачѣ ему бывшимъ судьею архіерейскаго дома іеромонаху Лаврентію Полторацкому, при отъѣздѣ въ Петербургъ, съ вещами Смоленскаго архіерейскаго дома, назначенныхъ, для отсылки въ Иркутскъ, неокладныхъ денегъ и расходныхъ книгъ, о

сокрытіи, собранныхъ имъ съ разныхъ лицъ штрафныхъ денегъ и о называніи Лапицкаго бунтовщикомъ. Описаніе документовъ и дѣлъ Св. Синода (Спб. 1868). Т. 1; стр. 498—499.

1903. *1721 г. Авг.* О разстояніяхъ между Красноярскомъ и Иркутскомъ. Памятники Сибирской исторіи XVIII в. Кн. 2-я (1885); стр. 289—290.

1904. *1721 г. Авг. 20-го.* Наказъ Кузнецкому воеводѣ Борису Синявину. Памятники Сибирской исторіи XVIII в. Кн. 2-я (1885); стр. 350—364.

1905. *1721 г. Окт. 24-го.* О камнѣ, пріобрѣтенномъ Иркутскимъ сыномъ боярскимъ Кондратовымъ у тунгуса. Памятники Сибирской исторіи XVIII в. Кн. 2-я (1885); стр. 292.

1906. *1721 г. Окт. 28-го—Ноября 22-го.* По доношенію государственной камеръ-коллегіи, съ объявленіемъ именнаго указа, послѣдовавшаго 19-го Августа 1721 г.: о томъ, чтобы недобранные, въ 1719 г., съ Сибирскихъ архіерейскихъ и монастырскихъ вотчинъ 113 человѣкъ рекрутъ, были немедленно взяты съ тѣхъ вотчинъ лейбъ-гвардіи капитаномъ-поручикомъ Шамординымъ. Описаніе документовъ и дѣлъ Св. Синода (Спб. 1868). Т. 1; стр. 667.

1907. *1721 г. Окт. 29-го—1725 г. Марта 15-го.* По вѣдѣнію изъ Сената съ препровожденіемъ печатнаго экземпляра состоявшагося, по заключенію мира съ Швеціею, Высочайшаго манифеста 21 го Окт. 1721 г.: о высылкѣ изъ провинцій въ Петербургъ, въ Военную Коллегію, военноплѣнныхъ шведовъ. Описаніе документовъ и дѣлъ Св. Синода (Спб. 1868). Т. 1; стр. 670—671.

1908. *1721 г. Дек.* Память Туринскому комисару: о покупкѣ рѣдкихъ звѣрей и птицъ для государева двора. Памятники Сибирской исторіи XVIII в. Кн. 2-я (1885); стр. 292—294.

1909. *1722 г. Янв.—Ноябрь.* Розыскное дѣло о жестокихъ поступкахъ съ калмыками бывшаго Кузнецкаго коменданта Бориса Синявина, по жалобѣ на него калмыцкаго князца Байгорока Табунова. Памятники Сибирской исторіи XVIII в. Кн. 2-я (1885); стр. 295—350.

1910. *1722 г.* Переписная книга выбывшихъ послѣ 1-й ревизіи (изъ г. Иркутска). Иркутскъ. Матеріалы для исторіи города XVII и XVIII ст. (Москва. 1883); стр. 15—30.

1911. *1722 г. Янв. 9-го.* По вѣдѣнію изъ Сената: о подсудности архіерейскихъ и монастырскихъ крестьянъ Св. Синоду, кромѣ уголовныхъ дѣлъ, и о денежныхъ сборахъ, подвѣдомыхъ Св. Синоду. Тутъ же доношеніе митрополита Антонія: о сборахъ, взимаемыхъ съ крестьянъ Тобольской епархіи. Описаніе документовъ и дѣлъ Св. Синода (Спб. 1879). Т. 2; стр. 20—23.

1912. *1722 г. Янв. 24-го.* Память Туринскому комисару касательно опубликованія указа объ отвѣтственности за безъявочное вареніе пива, меда и куренія вина. Памятники Сибирской исторіи XVIII в. Кн. 2-я (1885); стр. 294—295.

1913. *1722 г. Февр. 2-го — 1724 г. Авг. 20-го.* По доношенію бывшаго Сибирскаго митрополита Феодора (схимонаха): о притѣсненіяхъ, чинимыхъ крещенымъ татарамъ, комендантами Сибирскихъ городовъ и вредящихъ распространенію православной вѣры и о назначеніи ему содержанія. Описаніе документовъ и дѣлъ Св. Синода (Спб. 1879). Т. 2; стр. 240—242.

1914. *1722 г. Февр. 27-го.* По доношенію Тобольскаго митрополита Антонія: о томъ, куда надлежитъ относить деньги, собранныя въ 1721 г., съ вѣнечныхъ памятей. Описаніе документовъ и дѣлъ Св. Синода (Спб. 1879). Т. 2; стр. 415—416.

1915. *1722 г. Марта 5-го.* Доношеніе Антонія, митрополита Тобольскаго, въ коемъ изложены разные безпорядки, найденные имъ, по прибытіи въ епархію и нужды архіерейскаго дома. Описаніе документовъ и дѣлъ Св. Синода (Спб. 1879). Т. 2; стр. 462 и CCXXV—CCXXIX.

1916. *1722 г. Марта 22-го.* О дачѣ денежнаго и хлѣбнаго жалованья и припасовъ на содержаніе церквей и причта. Памятники Сибирской исторіи XVIII в. Кн. 2-я (1885); стр. 386—388.

1917. *1722 г. Апр. 6-го.* Указъ Томскому воеводѣ: о посылкѣ въ степь дворянъ или дѣтей боярскихъ, для осмотра вновь открытаго солянаго озера. Памятники Сибирской исторіи XVIII в. Кн. 2-я (1885); стр. 372—374.

1918. *1722 г. Апр. 10-го.* Именной, объявленный изъ Сената: о ссылкѣ преступниковъ въ Дауры, на серебрянные заводы и о переводѣ 300 семействъ туда же, для поселенія на удобныхъ къ хлѣбопашеству земляхъ. Полное собраніе законовъ Росс. Имп. Собраніе 1-е (Спб. 1830). Т. 6; стр. 648.

1919. *1722 г. Апр. 13-го.* По доношенію казначея Тобольскаго архіерейскаго дома іеромонаха Евгенія: о разрѣшеніи не имѣть въ Москвѣ отъ епархіи стряпчаго, а указы епархіальному архіерею посылать черезъ почту. Описаніе документовъ и дѣлъ Св. Синода (Спб. 1879). Т. 2; стр. 637.

1920. *1722 г. Апр. 13-го.* По доношенію казначея Тобольскаго архіерейскаго дома іеромонаха Евгенія Леонова: о дачѣ, согласно съ прежнимъ опредѣленіемъ, въ архіерейскій домъ вина и соли. Описаніе документовъ и дѣлъ Св. Синода (Спб. 1879). Т. 2; стр. 637—638.

1921. *1722 г. Мая 17-го.* Указъ о публикаціи отдачи въ аренду Каменскихъ желѣзныхъ заводовъ. Памятники Сибирской исторіи XVIII в. Кн. 2-я (1885); стр. 388—389.

1922. *1722 г. послѣ 17-го Мая.* Свѣдѣнія о торговлѣ русскихъ въ Китаѣ и Японіи: предметы торговли и цѣны имъ, пути сообщенія и проч. Памятники Сибирской исторіи XVIII в. Кн. 2-я (1885); стр. 374—386.

1923. *1722 г. Мая 22-го.* О почтовыхъ станціяхъ, количествѣ ямщиковъ и лошадей на каждой станціи и о разстояніяхъ между ними. Памятники Сибирской исторіи XVIII в. Кн. 2-я (1885); стр. 389—392.

1924. *1722 г. Мая 29 го.* Указъ Енисейскому воеводѣ относительно торговыхъ сношеній съ Монголіей. Памятники Сибирской исторіи XVIII в. Кн. 2-я (1885); стр. 393—394.

1925. *1722 г. Іюня 1-го.* По доношенію казначея Тобольскаго архіерейскаго дома іеромонаха Евсевія Леонова: о выдачѣ ему паспорта для возвращенія изъ Москвы въ Тобольскъ. Описаніе документовъ и дѣлъ Св. Синода (Спб. 1879). Т. 2; стр. 1000.

1926. *1722 г. Іюня 25-го.* Указъ Сибирскому губернатору, вслѣдствіе заявленія консула нашего въ Пекинѣ: о необходимости постройки или найма, въ этомъ городѣ, помѣщенія для пріѣзжихъ купцовъ и товаровъ. Памятники Сибирской исторіи XVIII в. Кн. 2-я (1885); стр. 394—396.

1927. *1722 г. Іюня 26-го.* Указъ Енисейскому воеводѣ: о доставленіи свѣдѣній, о числѣ раззоренныхъ калмыками ясачныхъ волостяхъ, какія волости платятъ ясакъ контайшѣ и какія русскимъ, о соблюденіи съ обѣихъ сторонъ мирныхъ торговыхъ сношеній и проч. Памятники Сибирской исторіи XVIII в. Кн. 2-я (1885); стр. 396—399.

1928. *1722 г. Іюня 26-го.* Указъ Сибирскому губернатору князю Черкасскому: объ отпускѣ въ Петербургъ якутскаго жителя Дмитрія Кичкина съ инородцами, именуемыми «Шитыми Рожами», съ четырьмя шаманами и съ выходцомъ изъ Китая, умѣющимъ читать и писать по манжурски и по никапски; при чемъ дозволить ему, Кичкину, привезти товаровъ на 4000 руб. Памятники Сибирской исторіи XVIII в. Кн. 2-я (1885); стр. 365—367.

1929. *1722 г. Іюля 16-го.* Донесеніе Томскаго Алексѣевскаго монастыря архимандрита Василида. Томскія губ. вѣд. 1865. № 46—47; стр. 1.

1930. *1722 г. Іюля 17-го.* Указы воеводѣ Енисейской провинціи Вердеревскому, съ изложеніемъ правилъ, коими должно руководствоваться при пропускѣ товаровъ изъ Сибири въ Россію, а также въ Монголію, Китай и проч. Памятники Сибирской исторіи XVIII в. Кн. 2-я (1885); стр. 367—372.

1931. *1722 г. Іюля 26-го.* Прошеніе на имя государя Томскаго дѣвичьяго монастыря старицы Пелагеи Евреиновой. Томскія губ. вѣд. 1865. № 44—45; стр. 3.

1932. *1722 г. Авг.* Грамота Антонія (Стаховскаго), митрополита Сибирскаго: о

рукоположеніи священника Іосифа Андреева къ Кударинской Благовѣщенской церкви за Байкалъ. Древнія церковныя грамоты Восточно-Сибирскаго края (Казань. 1875); стр. 182—183.

1933. *1722 г. Авг. 10-го.* Указъ о пробахъ желѣза на заводахъ. Памятники Сибирской исторіи XVIII в. Кн. 2-я (1885); стр. 399—401.

1934. *1722 г. Авг. 17-го.* Указъ объ учрежденіи двухъ надворныхъ судовъ, въ Тобольскѣ и Енисейскѣ. Памятники Сибирской исторіи XVIII в. Кн. 2-я (1885); стр. 401—402.

1935. *1722 г. Авг. 25-го — 1724 г. Окт. 29-го.* По донесенію Антонія, митрополита Тобольскаго: о томъ, какъ ему поступать: а) съ раскольниками, объявившими на исповѣди тяжкіе грѣхи, б) съ разночинцами, не бывающихъ на исповѣди, по случаю командировокъ ихъ въ разныя губернія, в) съ живущихъ безбрачно съ женами и не хотящихъ съ ними вѣнчаться. Описаніе документовъ и дѣлъ. Св. Синода (Спб. 1878). Т 2; стр. 158—165.

1936. *1722 г. Авг. 25-го.* Донесеніе Антонія, митрополита Тобольскаго, которымъ онъ спрашиваетъ у Св. Синода: слѣдуетъ ли, съ служителей его архіерейскаго дома брать запросныя подати, опредѣленныя указами, за 1722 г. Описаніе документовъ и дѣлъ Св. Синода (Спб. 1878). Т. 2; стр. 168—169.

1937. *1722 г. Авг. 26-го — Сент. 19-го.* По доношеніямъ Антонія, митрополита Тобольскаго: объ увольненіи его отъ посылки еженедѣльныхъ рапортовъ по указамъ изъ Монастырскаго приказа. Полное собраніе законовъ Росс. Имп. Собраніе 1-е (Спб. 1878). Т. 2; стр. 167—168.

1938. *1722 г. Сент. 5-го—Ноября 1-го.* По доношенію казначея Тобольскаго архіерейскаго дома, іеромонаха Евсевія: о разграбленія на Волгѣ разбойниками архіерейской ризницы, посланной съ нимъ изъ Москвы въ Тобольскъ. Описаніе документовъ Св. Синода (Спб. 1878). Т. 2; стр. 204—206.

1939. *1722 г. Сент. 12-го.* Постановленія о продажѣ соли. Памятники Сибирской исторіи XVIII в. Кн. 2-я (1885); стр. 402—409.

1940. *1722 г. Сент. 16-го.* Указъ о недозволеніи крестьянамъ и всякаго чина людямъ, отправляться въ степь, на промыслы, въ виду опасности попасть въ плѣнъ въ Казачью орду. Памятники Сибирской исторіи XVIII в. Кн. 2-я (1885); стр. 409—411.

1941. *1722 г. Сент. 30-го — Окт. 25-го* и др. Указы Томскаго Алексѣевскаго монастыря архимандриту Василиду. Томскія губ. вѣд. 1865. № 46—47; стр. 2.

1942. *1722 г. Окт. 4-го—22-го.* О воспрещеніи продажи питей и народныхъ игръ при монастыряхъ и церквахъ ранѣе окончанія литургіи и крестныхъ хожденій по случаю храмовыхъ праздниковъ. Памятники Сибирской исторіи XVIII в. Кн. 2-я (1885); стр. 411—414.

1943. *1722 г. Окт. 15-го.* Именной, данный Сенату: о посыланіи раскольниковъ вмѣсто Сибири въ Рогервикъ, на вѣчную работу. Полное собраніе законовъ Росс. Имп. Собраніе 1-е (Спб. 1830). Т. 6; стр. 782.

1944. *1722 г. Окт. 15 го.* О заключеніи дѣвичьихъ монастырей и о строеніи крылецъ къ церквамъ ихъ надъ воротами, извнѣ. Полное собраніе законовъ Росс. Имп. Собраніе 1-е (Спб. 1878). Т. 2; стр. 358—361.

1945. *1722 г. Окт. 30-го.* Указъ о неотправленіи въ ссылку въ Сибирь раскольниковъ. Памятники Сибирской исторіи XVIII в. Кн. 2-я (1885); стр. 414—416.

1946. *1722 г. Ноября 11-го.* Вѣдѣніе Сената по прошенію Тюменскаго Преображенскаго монастыря архимандрита Геннадія съ братіею: о выдачѣ имъ денежнаго и хлѣбнаго жалованья съ 1719—1723 г. Полное собраніе законовъ Росс. Имп. Собраніе 1-е (Спб. 1878). Т. 2; стр. 469—471.

1947. *1723 г.* Вѣдомость о числѣ податныхъ душъ Кузнецкаго вѣдомства по переписи 1723 г. Матеріалы для исторіи Сибири, Г. Н. Потанина (Москва 1867); стр. 11.

1948. *1723 г.* Инструкція святителя Софронія, намѣстнику Троицкаго Селенгинскаго монастыря. Иркутскія епарх. вѣд. 1883. № 15; стр. 191—202 и № 16; стр. 207—212.

1949. *1723 г.* По доношенію митрополита Тобольскаго и Сибирскаго Антонія: о преслѣдованіи расколоучителей и любодѣйцевъ и о судѣ надъ ними. Памятники Сибирской исторіи XVIII в. Кн. 2-я (1885); стр. 425—428.

1950. *1723 г.* Указъ Алексѣевскому настоятелю изъ Архіерейскаго приказа, касательно возвращенія отправленныхъ въ Сибирь раскольниковъ. Томскія губ. вѣд. 1866. № 1.

1951. *1723 г. Янв. 11-го.* О вывозимомъ изъ Китая золотѣ и серебрѣ. Памятники Сибирской исторіи XVIII в. Кн. 2-я (1885); стр. 416—417.

1952. *1723 г. Марта 28-го.* Копія съ указа Антонія, митрополита Тобольскаго и Сибирскаго, Тарскому, Томскому, Туруханскому, Енисейскому, Киренскому, Иркутскому, Якутскому, Селенгинскому забащикамъ, архимандритамъ и другимъ настоятелямъ и протопопамъ. Томскія губ. вѣд. 1865. № 50 и 51; стр. 1—2.

1953. *1723 г. Мая 1-го.* Книга сборная повѣнечнымъ деньгамъ Бѣлоярской крѣпости. Томскія губ. вѣд. 1865. № 46—47; стр. 2—3.

1954. *1723 г. Іюня 28-го.* Сенатскій: о пропускѣ въ Сибирь, а за море, о запрещеніи отпускать узкихъ холстовъ и о непозволеніи привоза и отпуска тонкихъ полотенъ. Полное собраніе законовъ Росс. Имп. Собраніе 1-е (Спб. 1830). Т. 7; стр. 87—88.

1955. *1723 г. Іюля 22-го.* Копія съ копіи указа Синода Антонію, митрополиту Тобольскому и Сибирскому: о сборѣ въ церквахъ денегъ. Томскія губ. вѣд. 1866. № 1.

1956. *1723 г. Авг. 20-го — Ноября 22-го.* Дѣло о самоохотно-сгорѣвшихъ раскольникахъ, по доношенію преосвященныхъ Тобольскаго Антонія, Устюгскаго Боголѣпа и Холмогорскаго Варнавы. Описаніе документовъ и дѣлъ Св. Синода. Спб. 1878. Т. 3; стр. 457—459.

1957. *1723 г. Іюня 18-го—1725 г. Іюля 9-го.* По Сенатскому вѣдѣнію: о взятыхъ Сибирскимъ вице-губернаторомъ Петровымъ-Солововымъ, изъ Тарской пустыни, у старца Сергѣя, книгахъ и письмахъ. Описаніе документовъ и дѣлъ Св. Синода (Спб. 1878). Т. 3; стр. 356—365.

1958. *1723 г. Іюля 10-го.* Указъ митрополита Антонія, архимандриту Порфирію: о передачѣ сборовъ податей свѣтскимъ чиновникамъ. Томскія губ. вѣд. 1866. № 1.

1959. *1723 г. Авг. 12-го.* По дѣлу объ отправленіи геодезиста Лужина и сына боярскаго Буткѣева, для осмотра мѣстности около Оки рѣки и отысканія идола, находящагося на горѣ, называемой Сазанъ, и снятія съ него чертежа. Памятники Сибирской исторіи XVIII в. Кн. 2-я (1885); стр. 417—420.

1960. *1723 г. Авг. 24-го.* Указъ въ города Тобольской провинціи: объ осторожности отъ нападенія Казачьей орды или башкирцевъ, которые выжгли уже одно село и деревню, а жителей взяли въ плѣнъ. Памятники Сибирской исторіи XVIII в. Кн. 2-я (1885); стр. 420—422.

1961. *1723 г. Сент. 16-го.* Указъ князю Семену Козловскому: объ искорененіи злоупотребленій и безпорядковъ. Памятники Сибирской исторіи XVIII в. Кн. 2-я (1885); стр. 422—424.

1962. *1723 г. Сент. 20-го.* Сенатскій: о предосторожности въ Тобольскѣ отъ каторжныхъ. Полное собраніе законовъ Росс. Имп. Собраніе 1-е. (Спб. 1830). Т. 7; стр. 118—119.

1963. *1723 г. Сент. 25-го.* Съ указа копія изъ Монастырскаго приказа Афанасію Рагозину: о недозволеніи брать подряды безъ дозволенія. Томскія губ. вѣд. 1866. № 1.

1964. *1723 г. Окт. 23-го.* Сенатскій: о переписи въ Сибири ямщиковъ и о высылкѣ выходцовъ на прежнія жилища. Полное собраніе законовъ Росс. Имп. Собраніе 1-е (Спб. 1830). Т. 7; стр. 137—138.

1965. *1723 г. Ноября 11-го.* Доношеніе главнаго командира Уральскихъ и Сибирскихъ заводовъ Генинга въ Бергъ-Кол-

легію. Сообщ. *Н. Чупинъ*. Пермскія губ. вѣд. 1873. № 27 и 40.

1966. *1723 г. Ноября 29-го—1725 г. Мая 20-го.* По доношенію Антонія, митрополита Тобольскаго, который проситъ синодальное разрѣшеніе на 7 пунктовъ. Описаніе документовъ и дѣлъ Св. Синода (Спб. 1878). Т. 3; стр. 631—634.

1967. *1723 г. Дек. 3-го.* Указъ: о наименованіи Екатеринбургомъ крѣпости, построенной на рѣкѣ Исетѣ. Памятники Сибирской исторіи XVIII в. Кн. 2-я (1885); стр. 424—425.

1968. *1724 г.* Книга записная Макарьевской ярмонки большой таможни, по Сибирскимъ отпускнымъ выписямъ 1-й половины 1724 года. Съ предисловіемъ *И. Бѣлаева*. Временникъ Общества Исторіи и Древностей Россійскихъ. 1849. Кн. 2; стр. 89—104.

Конецъ рукописи утраченъ.

1969. *1724 г.* Списокъ дѣлъ, хранящихся въ Тарской воеводской канцеляріи за 1724 г. Памятники Сибирской исторіи XVIII в. Кн. 2-я (1885); стр. 428—430.

1970. *1724 г. Янв. 13-го.* Инструкція графу Саввѣ Владиславичу (Бантышъ-Каменскій). Исторія Сибири В. К. Андреевича (Спб. 1890). Ч. 2; стр. 437—443.

1971. *1724 г. Янв. 14-го.* Доношеніе Сибирскаго царевича Василія въ Архангелогородскую губернскую канцелярію. Архангельскія губ. вѣд. 1872. № 47.

1972. *1724 г. Янв. 20-го.* Протоколъ по дѣлопроизводству по доносу на царевича Сибирскаго Василія Алексѣевича. Архангельскія губ. вѣд. 1872. № 47.

1973. *1724 г. Янв. 20-го.* Именной, объявленный изъ Сената: объ учрежденіи коммиссіи въ Сибири, на границѣ китайской, для развода спорныхъ межъ; о назначеніи въ сію коммиссію россійскаго агента Ланга, о снабженіи его нужными пособіями и наставленіями и объ откомандированіи войска для охраненія границъ. Полное собраніе законовъ Росс. Имп. Собраніе 1-е (Спб. 1830). Т. 7; стр. 208—209.

1974. *1724 г. Янв. 28-го.* Указъ о принятіи мѣръ предосторожности отъ мунгаловъ. Памятники Сибирской исторіи XVIII в. Кн. 2-я (1885); стр. 430—432.

1975. *1724 г. Янв. 31-го.* Указъ о томъ, чтобы не вѣрить ложнымъ заявленіямъ, пойманныхъ преступниковъ, о найденныхъ будто-бы ими золотыхъ и серебряныхъ рудахъ. Памятники Сибирской исторіи XVIII в. Кн. 2-я (1885); стр. 432—434.

1976. *1724 г. Февр. 11-го.* Сенатскій, вслѣдствіе именнаго Янв. 13-го: о содержаніи гвардіи на счетъ доходовъ Сибирской губерніи. Полное собраніе законовъ Росс. Имп. Собраніе 1-е (Спб. 1830). Т. 7; стр. 261—262.

1977. *1724 г. Февр. 20-го.* Объ отправленіи въ Усть-Каменогорскую крѣпость служилыхъ людей, въ виду опасности отъ калмыковъ, кочующихъ въ значительномъ числѣ близъ этой крѣпости. Памятники Сибирской исторіи XVIII в. Кн. 2-я (1885); стр. 434—436.

1978. *1724 г. Февр. 21-го.* Указъ Якутскому воеводѣ Измайлову: объ учиненіи содѣйствія Тобольскому дворянину Вакулину, которому поручено везти въ Петербургъ инородцевъ, называемыхъ «Шитыми Рожами», и шамановъ. Памятники Сибирской исторіи XVIII в. Кн. 2-я (1885); стр. 436—442.

1979. *1724 г. Февр. 26-го.* По доношенію полковника Парфеньева: о малочисленности войскъ для охраненія городовъ, остроговъ и слободъ отъ Казачьей орды. Памятники Сибирской исторіи XVIII в. Кн. 2-я (1885); стр. 442—444.

1980. *1724 г. Февр. 26-го.* По письму генералъ-маіора Геннинга: о злоупотребленіяхъ земскихъ и судебныхъ комисаровъ и другихъ должностныхъ лицъ въ Сибири, остающихся безъ наказанія. Памятники Сибирской исторіи XVIII в. Кн. 2-я (1885); стр. 444—446.

1981. *1724 г. Марта.* Изысканія древностей въ Сибири, въ царствованіе Петра Великаго. Журналъ Министерства Народнаго Просвѣщенія. 1839. Ч. 21. № 1; стр. 1—4.

Доношеніе геодезиста *Лужина* по Иркутской провинціи.

1982. *1724 г. Марта 12-го.* Указъ Е. И. В. императора Петра 1-го, по дѣлу о доносѣ на Сибирскаго царевича Василія Алексѣевича. Архангельскія губ. вѣд. 1872. № 48.

1983. *1724 г. Марта 23-го.* Сенатскій: о невзятіи рекрутъ Сибирской губерніи съ бухарцовъ и служилыхъ сибирскихъ татаръ. Полное собраніе законовъ Росс. Имп. Собраніе 1-е (Спб. 1830). Т. 7; стр. 272—273.

1984. *1724 г. Марта 31-го.* О назначеніи князя Михаила Владиміровича Долгорукаго Сибирскимъ губернаторомъ. Памятники Сибирской исторіи XVIII в. Кн. 2-я (1885); стр. 447.

1985. *1724 г. Марта 31-го.* О высылкѣ изъ дальнихъ и ближнихъ Сибирскихъ городовъ недорослей къ смотру въ Тобольскъ, по случаю отправленія войска на китайскую границу. Памятники Сибирской исторіи XVIII в. Кн. 2-я (1885); стр. 447—449.

1986. *1724 г. Мая 18-го.* По розыскному дѣлу, производившемуся въ Тарѣ: о раскольникахъ. Памятники Сибирской исторіи XVIII в. Кн. 2-я (1885); стр. 449—450.

1987. *1724 г. Мая 29-го.* Именной, состоявшійся въ Сенатѣ: о строеніи по границамъ Сибири крѣпостей для защищенія Сибирскихъ заводовъ, о приписке къ онымъ заводамъ слободъ, о платежѣ за нихъ подушныхъ денегъ и о непринимании на заводы бѣглыхъ. Полное собраніе законовъ Росс. Имп. Собраніе 1-е (Спб. 1830). Ч. 7; стр. 291—292.

1988. *1724 г. Іюня 3-го.* Именной, объявленный изъ Сената: о переписке во всѣхъ городахъ, кромѣ Сибири, мужескаго и женскаго пола нищихъ. Полное собраніе законовъ Росс. Имп. Собраніе 1-е (Спб. 1830). Т. 7; стр. 298—299.

1989. *1724 г. Іюня 4-го.* Сенатскій, на докладные пункты артиллеріи капитана Татищева: о Сибирскихъ заводахъ, о приписке г. Кунгура къ провинціи Соли-Камской, объ учрежденіи въ Сибири почты и объ опредѣленіи въ приписныхъ къ заводамъ слободахъ земскихъ комиссаровъ. Полное собраніе законовъ Росс. Имп. Собраніе 1-е (Спб. 1830). Т. 7; стр. 301—303.

1990. *1724 г. Авг. 10-го.* Указъ Енисейскому воеводѣ, съ изложеніемъ правилъ о взиманіи подводъ для разныхъ служащихъ въ Сибири лицъ. Памятники Сибирской исторіи XVIII в. Кн. 2-я (1885); стр. 451—455.

1991. *1724 г. Авг. 27-го.* Указъ Енисейскому воеводѣ: о приглашеніи соляныхъ промышленниковъ къ поставкѣ въ казну соли. Памятники Сибирской исторіи XVIII в. Кн. 2-я (1885); стр. 455—457.

1992. *1724 г. Авг. 28-го.* По доношенію митрополита Тобольскаго и Сибирскаго Антонія: о появившейся въ Покровской и въ другихъ слободахъ на людяхъ и на скотѣ болѣзни. Памятники Сибирской исторіи XVIII в. Кн. 2-я (1885); стр. 457—460.

1993. *1724 г. Окт. 13-го.* Указъ о присылкѣ въ Москву «курьезныхъ птицъ и звѣрей». Памятники Сибирской исторіи XVIII в. Кн. 2-я (1885); стр. 460—461.

1994. *1724 г. Окт. 15-го.* О разстояніяхъ между Сибирскими городами и слободами. Памятники Сибирской исторіи XVIII в. Кн. 2-я (1885); стр. 461—468.

1995. *1724 г. Ноября 26-го.* Сенатскій: о росписаніи Сибирскихъ городовъ на три провинціи и объ опредѣленіи въ оныхъ двухъ вице-губернаторовъ. Полное собраніе законовъ Росс. Имп. Собраніе 1-е (Спб. 1830). Т. 7; стр. 380.

1996. *1724 г. Дек. 1-го.* О дозволеніи Тобольскому посадскому человѣку Федору Пименку Борзову строить желѣзные заводы въ Енисейской и Иркутской провинціяхъ и пріискивать руды. Памятники Сибирской исторіи XVIII в. Кн. 2-я (1885); стр. 468—472.

Царствованіе императрицы Екатерины I-й

(съ 1725 г. Янв. 28-го по 1729 г. Мая 6-го).

1997. *1725 г.* О народонаселеніи Сибири и десятинной пашни въ царствованіе имп. Екатерины первой. Кн. *М. Долгорукова.*

Сѣверный Архивъ. 1825. Ч. 18; стр. 113—128 и 242—256.

Это донесенія кн. М. Ф. Долгорукова, бывшаго губернаторомъ Сибири: одно на имя адмирала графа Ф. М. Апраксина, другое на имя имп. Екатерины 1-й.

1998. *1725 г. Янв. 11-го.* Именной, объявленный изъ Сената: о переписи душъ и о сборѣ подушныхъ денегъ въ Сибирской губерніи. Полное собраніе законовъ Росс. Имп. Собраніе 1-е (Спб. 1830). Т. 7; стр. 428.

1999. *1725 г. Янв. 22-го.* Грамота Антонія, митрополита Тобольскаго и Сибирскаго, Томскому архимандриту Порфирію: о новокрещенныхъ. Томскія губ. вѣд. 1866. № 2.

2000. *1725 г. Февр. 8-го.* Черновой указъ изъ Томскаго Алексѣевскаго монастыря въ Нарымъ священнику Евфимію Степанову: о воспрещеніи отправлять молебны во время литургіи. Томскія губ. вѣд. 1866. № 2.

2001. *1725 г. Іюня 9-го.* Сенатскій: о неопредѣленіи вальдмейстеровъ въ пограничныя мѣста Сибирской губерніи. Полное собраніе законовъ Росс. Имп. Собраніе 1 е (Спб. 1830). Т. 7; стр. 499.

2002. *1725 г. Іюня 14 го.* Сенатскій: о содержаніи Сибирскихъ заводовъ приписными слободами и деньгами, капитальными и прибыльными, объ охраненіи оныхъ отъ нападеній башкирцевъ или отъ разбойниковъ тамошнимъ гарнизоннымъ полкамъ и объ учрежденіи заставъ для удержанія бѣглецовъ. Полное собраніе законовъ Росс. Имп. Собраніе 1-е (Спб. 1830). Т. 7; стр. 505—508.

2003. *1725 г. Іюня 18-го.* Сенатскій: объ уравнительной раскладкѣ на крестьянъ, въ Сибирской губерніи, подушной подати, о возвращеніи помѣщикамъ бѣглыхъ ихъ людей и о сборѣ съ нихъ подушнаго оклада по указамъ 1723 г. Февр. 9-го и Ноября 22-го. Полное собраніе законовъ Росс. Имп. Собраніе 1-е (Спб. 1830). Т. 7; стр. 508.

2004. *1725 г. Іюля 5-го.* Сенатскій: о переговорахъ съ Китайскимъ государствомъ. для утвержденія границъ и статьи о перебѣжчикахъ за Китайскую границу по трактату 1689 г. Полное собраніе законовъ Росс. Имп. Собраніе 1-е (Спб. 1830). Т. 7; стр. 517—520.

2005. *1725 Авг. 12-го.* Указъ изъ Тобольскаго архіерейскаго приказа: о высылкѣ казны въ Тобольскъ. Томскія губ. вѣд. 1866. № 2.

2006. *1725 г. Ноября 12-го.* Сенатскій: о невысылкѣ изъ Сибирскихъ губерній, имѣющихся въ оныхъ рекрутъ и недорослей и объ укомплектованіи ими тамошнихъ гарнизонныхъ полковъ. Полное собраніе законовъ Росс. Имп. Собраніе 1-е (Спб. 1830). Т. 7; стр. 551.

2007. *1726 г. Февр. 4-го.* Сенатскій, объявленный изъ Бергъ-Коллегіи: о дѣланіи и клейменіи платовъ (слитковъ) рублевыхъ, полтинныхъ, полуполтинныхъ, гривенныхъ на Сибирскихъ заводахъ. Полное собраніе законовъ Росс. Имп. Собраніе 1-е (Спб. 1830). Т. 7; стр. 567—568.

2008. *1726 г. Февр. 9-го.* Сенатскій: о несобираніи въ Сибири, съ государственныхъ крестьянъ четырехгривенныхъ податей и объ оставленіи ихъ по прежнему на пашнѣ и платежѣ хлѣбомъ. Полное собраніе законовъ Росс. Имп. Собраніе 1-е (Спб. 1830). Т. 7; стр. 570.

2009. *1726 г. Февр. 9-го—Дек. 31-го.* По доношенію Тобольскаго митрополита Антонія: объ іеромонахѣ Далматскаго монастыря Евсевіи Левоновѣ. Описаніе документовъ и дѣлъ Св. Синода (Спб. 1883). Т. 6; стр. 77—84.

2010. *1726 г. Марта 6-го.* Промеморія касательно искорененія воровскихъ денегъ. Томскія губ. вѣд. 1866. № 10—11.

2011. *1726 г. Марта 9-го — Іюля 18-го.* По доношенію Антонія, митрополита Тобольскаго: о неправежѣ штрафныхъ денегъ съ управителей Тобольскаго архіерейскаго дома за пропускъ, при переписи въ подушный окладъ, нѣкоторыхъ крестьянъ того дома. Описаніе документовъ и дѣлъ Св. Синода (Спб. 1883). Т. 6; стр. 150—151.

2012. *1726 г. Марта 26-го.* Сенатскій: о выключкѣ изъ подушной переписи

крестившихся въ грекороссійскую вѣру Сибирскихъ ясачныхъ иновѣрцевъ и о собираніи съ нихъ ясака по прежнему. Полное собраніе законовъ Росс. Имп. Собраніе 1-е (Спб. 1830). Т. 7; стр. 595—596.

2013. *1726 г. Апр. 17-го—Іюля 1-го.* По вѣдѣнію Сената: о пріемѣ въ Московскую Синодальную канцелярію реэстровъ церковныхъ причетниковъ и служителей Сибирскихъ губерній, неположенныхъ въ окладъ. Описаніе документовъ и дѣлъ Св. Синода (Спб. 1883). Т. 6; стр. 205.

2014. *1726 г. Апр. 27-го — Іюля 1-го.* По вѣдѣнію Сената: о пріемѣ въ Московской Синодальной канцеляріи реэстровъ церковныхъ причетниковъ и служителей Сибирской губерніи на положенныхъ въ окладъ. Описаніе документовъ и дѣлъ Св. Синода (Спб. 1883). Т. 6; стр. 205.

2015. *1726 г. Мая 9-го.* Грамота Антонія (Стаховскаго), митрополита Сибирскаго: объ освященіи походной полковой церкви на китайской границѣ. Древнія церковныя грамоты Восточно-Сибирскаго края (Казань. 1875); стр. 183—184.

2016. *1726 г. Мая 27-го.* Грамота митрополита Антонія о разрѣшеніи построить въ Лавровой деревни церковь. Томскія губ. вѣд. 1866. № 10—11.

2017. *1726 г. Іюля 4 го.* Сенатскій: объ освобожденіи приписныхъ къ Нерчинскимъ заводамъ крестьянъ отъ рекрутскаго набора, о платежѣ за нихъ, куда слѣдуетъ, подушныхъ денегъ, изъ заводскихъ суммъ, въ счетъ заработываемыхъ ими и о содержаніи изъ сихъ приписныхъ крестьянъ караула для охраненія завода. Полное собраніе законовъ Росс. Имп. Собраніе 1-е (Спб. 1830). Т. 7; стр. 669—670.

2018. *1726 г. Іюля 11-го.* Сенатскій: о приписѣ городовъ: Томска, Кузнецка и Нарыма къ Тобольской провинціи. Полное собраніе законовъ Росс. Имп. Собраніе 1-е (Спб. 1830). Т. 7; стр. 670—671.

2019. *1726 г. Авг. 8-го — 1727 г. Янв. 9-го.* По вѣдѣнію Сената: о поселеніи въ Сибирь, въ приписныхъ къ Екатеринбургскимъ желѣзнымъ заводамъ слободахъ, пришлыхъ дворовыхъ и монастырскихъ крестьянъ. Описаніе документовъ и дѣлъ Св. Синода (Спб. 1883). Т. 6; стр. 364—365.

2020. *1726 г. Сент. 5-го.* Указъ изъ архіерейскаго приказа архимандриту Порфирію: о недозволеніи вкладчикамъ и работникамъ жить въ монастырѣ. Томскія губ. вѣд. 1866. № 9—10.

2021. *1726 г. Сент. 12-го.* Сенатскій, о назначеніи въ Сибирскую канцелярію, ежегодно къ оцѣнкѣ товаровъ, двухъ человѣкъ изъ купечества. Полное собраніе законовъ Росс. Имп. Собраніе 1-е (Спб. 1830). Т. 7; стр. 696.

2022. *1726 г. Окт. 6 го.* Грамота митрополита Тобольскаго и Сибирскаго Антонія: о церковныхъ дѣлахъ. Томскія губ. вѣд. 1866. № 9—10.

2023. *1726 г. Окт. 6-го.* Грамота Антонія, митрополита Тобольскаго и Сибирскаго архимандриту Порфирію: о продажѣ новокрещенными иноземцами своихъ женъ. Томскія губ. вѣд. 1866. № 9—10.

2024. *1726 г. Ноября 29-го.* Сенатскій: о сборѣ Кунгурскаго уѣзда, съ ясачныхъ татаръ вмѣсто подушныхъ денегъ ясака, куницами по указу 1728 г. Окт. 22-го дня. Полное собраніе законовъ Росс. Имп. Собраніе 1-е (Спб. 1830). Т. 7; стр. 711—712.

2025. *1726 г. Дек. 31-го.* По доношенію Антонія, митрополита Тобольскаго: о кражахъ изъ казны Троицкаго Мангазейскаго монастыря. Описаніе документовъ и дѣлъ Св. Синода (Спб. 1883). Т. 6; стр. 578—580.

2026. *1727 г.* Копіи съ разныхъ документовъ болѣе о новокрещенныхъ инородцахъ. Томскія губ. вѣд. 1866. № 12—13.

2027. *1727 г. Янв. 25-го.* По доношенію главнаго магистрата: объ отмѣнѣ распоряженія Тобольскаго духовнаго начальства относительно воспрещенія купцамъ торговать церковными свѣчами. Описаніе документовъ и дѣлъ Св. Синода (Спб. 1885). Т. 7; стр. 25.

2028. *1727 г. Февр. 7-го.* Сенатскій: о доставленіи въ Сибирскій приказъ сбора куничнаго ясака, безъ замедленія, и о присылкѣ въ военную коллегію слѣдующаго съ

ясачныхъ татаръ подушныхъ денегъ, не дожидая продажа куницъ. Полное собраніе законовъ Росс. Имп. Собраніе 1-е (Спб. 1830). Т. 7; стр. 733.

2029. *1727 г. Февр. 21-го.* Сенатскій: о неопредѣленіи въ дистрикты и города Тобольскаго округа, судебныхъ коммисаровъ и о назначеніи Сибирскаго губернатора президентомъ Тобольскаго надворнаго суда. Полное собраніе законовъ Росс. Имп. Собраніе 1-е (Спб. 1830). Т. 7; стр. 741—743.

2030. *1727 г. Марта 10-го.* Указъ архимандриту Порфирію: объ учиненіи попомъ Осипомъ Сергѣевымъ насильнаго блудодѣянія. Томскія губ. вѣд. 1866. № 12—13.

2031. *1727 г. Марта 23-го.* Именной, объявленный изъ Верховнаго Тайнаго Совѣта: о посылкѣ Якутскаго казацка (sic) головы Шестакова, для переговоровъ съ немирными иноземцами: о вступленіи ихъ въ подданство Россіи. Полное собраніе законовъ Росс. Имп. Собраніе 1-е (Спб. 1830). Т. 7; стр. 770—772.

2032. *1727 г. Апр. 29-го.* Именной, объявленный изъ Верховнаго Тайнаго Совѣта: о приписки Сибирской губерніи провинцій Вятской и Соликамской къ Казанской губерніи. Полное собраніе законовъ Росс. Имп. Собраніе 1-е (Спб. 1830). Т. 7; стр. 782—783.

2033. *1727 г. Мая 24-го.* Указъ изъ архіерейскаго приказа о попѣ Сидорѣ. Томскія губ. вѣд. 1866. № 12 и 13.

2034. *1727 г. Іюня 26-го.* Именной, состоявшійся въ Верховномъ Тайномъ Совѣтѣ: о дозволеніи вольной торговли Сибирскими соболями и другими заповѣдными товарами. Полное собраніе законовъ Росс. Имп. Собраніе 1-е (Спб. 1830). Т. 7; стр. 819—821.

2035. *1727 г. Іюля 20-го.* Указъ архіерейскаго приказа архимандриту Порфирію, объ отысканіи бѣжавшаго монаха Игнатія Козыревскаго. Томскія губ. вѣд. 1866. № 12—13.

2036. *1727 г. Авг. 29-го.* Указъ изъ архіерейскаго приказа архимандриту Порфирію: объ опредѣленіи въ инквизиторы іеродіакона Арсенія. Томскія губ. вѣд. 1866. № 12—13.

2037. *1727 г. Сент. 26-го.* Именной, состоявшійся въ Верховномъ Тайномъ Совѣтѣ: о дозволеніи свободно отыскивать и обработывать руду, въ отдаленныхъ мѣстахъ Сибири. Полное собраніе законовъ Росс. Имп. Собраніе 1-е (Спб. 1830). Т. 7; стр. 863—865.

2038. *1727 г. Окт. 12-го.* Размѣнное письмо, или запись, учиненная при урочищѣ Абагай-тусопкѣ: о разводѣ, по силѣ Буринскаго договора, между Россійскимъ и Китайскимъ государствомъ грамоты, начиная съ лѣвой стороны отъ Кяхты до вершины рѣки Аргуни.—Съ приложеніемъ реестра пограничнымъ маякамъ. Полное собраніе законовъ Росс. Имп. Собраніе 1-е (Спб. 1830). Ч 7; стр. 876—882.

2039. *1727 г. Окт. 18-го.* Указъ изъ архіерейскаго приказа архимандриту Порфирію: о замѣнѣ инквизитора поповскимъ старостою и закащикомъ изъ духовныхъ властей. Тобольскія губ. вѣд. 1886. № 12—13.

2040. *1727 г. Окт. 23-го.* Указъ изъ Тобольскаго архіерейскаго приказа архимандриту Порфирію: о допросѣ лжемонаха іеродіакона Вавилы. Томскія губ. вѣд. 1866. № 12—13.

2041. *1727 г. Окт. 26-го.* Именной, состоявшійся въ Верховномъ Тайномъ Совѣтѣ: объ отмѣнѣ сбора поголовныхъ и оброчныхъ денегъ съ ѣдущихъ въ Сибирь и обратно. Полное собраніе законовъ Росс. Имп. Собраніе 1-е (Спб. 1830). Т. 7; стр. 886—887.

2042. *1727 г. Ноября 10-го.* Грамота митрополита Тобольскаго и Сибирскаго Антонія: объ исправленіи въ Томскѣ церкви Воскресенія Господня. Томскія губ. вѣд. 1866. № 12—14.

2043. *1727 г. Дек. 4-го.* По доношенію митрополита Тобольскаго Антонія: о предоставленіи епископу Иркутскому Иннокентію въ управленіе тѣхъ же церквей, которыя вѣдалъ бывшій тамошній епископъ Варлаамъ Коссовскій. Описаніе документовъ и дѣлъ Св. Синода (Спб. 1885). Т. 7; стр. 359—361.

2044. *1727 г. Дек. 13-го—1739 г. Авг. 4-го.* По доношенію Сибирскаго гу-

бернатора князя Михаила Долгорукаго: объ оштрафованіи архимандрита Иркутскаго Вознесенскаго монастыря Антонія Платковскаго, за неподлежащее принятіе отъ Иркутскаго служилаго человѣка Григорія Казанцева доношенія о важномъ дѣлѣ и публичномъ чтеніи его въ монастырѣ. Описаніе документовъ и дѣлъ Св. Синода (Спб. 1885). Т. 7; стр. 367—370.

2045. *1728 г. Янв. 11-го.* Указъ изъ архіерейскаго приказа архимандриту Порфирію: объ отправленіи службы св. Александру Невскому, по прежнему, по мѣсячной минеи. Томскія губ. вѣд. 1866. № 14.

2046. *1728 г. Янв. 13-го.* Указъ Тобольскаго и Сибирскаго митрополита Антонія: о долгахъ священника Андрея Заводовскаго. Томскія губ. вѣд. 1866. № 14.

2047. *1728 г. Янв. 15-го.* Е. И. Вел. Иркутской провинціальной канцеляріи или Преображенскаго полка отъ бомбандиръ порутчика Абрама Петрова: вѣдѣніе. Сообщ. *С—ій.* Москвитянинъ. 1853. Ч. 6. № 24 (Дек.). Кн. 2; стр. 34—35.

2048. *1728 г. Марта 6-го.* Въ Сибирскій оберъ-Бергъ-Амтъ изъ Егошихинской заводской конторы смотрителя Дм. Шуткина. рапортъ (?) Горный Журналъ. 1828. Кн. 3; стр. 146—147.

2049. *1728 г. до 10-го Марта.* Прошеніе Антонію митрополиту Тобольскому и Сибирскому новокрещеннаго князца Ивана Иванова. Томскія губ. вѣд. 1866. № 14.

2050. *1728 г. Марта 29-го.* О сдѣланіи гербовой печати въ Нерчинской и Иркутской провинціи, для прикладыванія къ выдаваемымъ купечеству изъ таможенъ и ратушъ паспортамъ; о доведеніи судовъ, для удобныхъ сношеній, черезъ озеро Байкалъ и о выдачѣ знаменъ бурятскимъ племенамъ. Полное собраніе законовъ Росс. Имп. Собраніе 1-е (Спб. 1830). Т. 8; стр. 22—24.

2051. *1728 г. Апр. 4-го.* Грамота митрополита Тобольскаго и Сибирскаго Антонія: о возобновленіи часовенъ. Томскія губ. вѣд. 1866. № 14.

2052. *1728 г. Іюня 14-го.* Генеральный трактатъ между Россіею и Китаемъ: о вѣчномъ между обѣими имперіями мирѣ, о утвержденіи границъ, о неудержаніи перебѣжчиковъ; объ оставленіи Удинскихъ границъ и о свободной торговлѣ. Полное собраніе законовъ Росс. Имп. Собраніе 1-е (Спб. 1830). Т. 8; стр. 49—53.

2053. *1728 г. Іюня 30-го.* Инструкція, данная по указу Е. И. В., изъ походной посольской канцеляріи Китайской экспедиціи и по силѣ полной мочи мнѣ врученной, Тобольскаго гарнизоннаго полка г. капитану Федору Княгинкину да Селенгинскому дворянину Алексѣю Третьякову. Иркутскія епарх. вѣд. 1867. № 31; стр. 391—403.

2054. *1728 г. Іюля 17-го.* Указъ изъ Верховнаго Тайнаго Совѣта: о построеніи, на китайской границѣ, крѣпости. Полное собраніе законовъ Росс. Имп. Собраніе 1-е (Спб. 1830). Т. 8; стр. 66.

2055. *1728 г. Іюля 30-го.* Указъ архіерейскій, Антонія, митрополита Тобольскаго и Сибирскаго: о скудости Кузнецкой Рождественской пустыни. Томскія губ. вѣд. 1866. № 14.

2056. *1728 г. Ноября 3-го.* Указъ изъ архіерейскаго приказа архимандриту Порфирію: о высылкѣ денегъ. Томскія губ. вѣд. 1866. № 14.

2057. *1728 г. Дек. 20-го.* Сенатскій: о выдачѣ портовыхъ и прогонныхъ денегъ колодникамъ, посылаемымъ въ Сибирь, изъ тѣхъ губерній, изъ коихъ отправляются. Полное собраніе законовъ Росс. Имп. Собраніе 1-е (Спб. 1830). Т. 7; стр. 1211.

2058. *1729 г.* Метрическія книги Николаевскаго села на Оби. Томскія губ. вѣд. 1866. № 15—16.

2059. *1729 г.* Промеморія изъ Томской воеводской канцеляріи въ Алексѣевскій монастырь: о насильственномъ вѣнчаніи служилыхъ людей и купцовъ съ дѣвицами, совращенными ими въ блудъ. Томскія губ. вѣд. 1866. № 15 - 16.

Царствованіе императора Петра II

(съ 1727 г. Мая 6-го по 1730 г. Января 18-го).

2060. *1729 г. Мая 30-го.* Указъ митрополита Антонія: о замѣнѣ священника

Осипова Григоріемъ Медвѣдчиковымъ, по просьбѣ прихожанъ. Томскія губ. вѣд. 1866. № 15—16.

2061. *1729 г. Іюля 31-го.* Указъ митрополита Антонія, архимандриту Порфирію: о двоеженствѣ капитана Михаила Цся. Томскія губ. вѣд. 1866. № 15—16.

2062. *1729 г. Авг. 4-го.* Грамота митрополита Антонія, архимандриту Порфирію: о построеніи церквей въ острогахъ. Томскія губ. вѣд. 1866. № 15—16.

2063. *1729 г. Сент. 2-го.* Указъ архіерейскій, за подписаніемъ казначея Іоанникія Павлуцкаго: объ опредѣленіи попа Ивана Матвѣева. Томскія губ. вѣд. 1866. № 15—16.

2064. *1729 г. Ноября 26-го.* Сенатскій: о сборѣ съ Кунгурскихъ ясачныхъ татаръ и черемисъ по прежнему, вмѣсто подушныхъ денегъ, куницами, предоставляя имъ свободу производить сей платежъ деньгами. Полное собраніе законовъ Росс. Имп. Собраніе 1-е (Спб. 1830). Т. 8; стр. 235—236.

Царствованіе императрицы Анны Ивановны

(съ 1730 г. Января 18-го по 1740 г. Октября).

2065. *1730 г. Янв. 1-го.* Книга приходная и расходная, денежная, Томскаго Алексѣевскаго монастыря. Томскія губ. вѣд. 1865. № 35; стр. 3—5.

2066. *1730 г. Мая 14-го.* Сенатскій: о писаніи въ подушный окладъ, посланныхъ и впредь посылаемыхъ въ Сибирь на житье въ Тару, разныхъ людей и объ отводѣ имъ подъ поселенія мѣста. Полное собраніе законовъ Росс. Имп. Собраніе 1-е (Спб. 1830). Т. 8; стр. 275—276.

2067. *1730 г. Дек. 20-го.* Высочайше утвержденный докладъ Сената: объ учрежденіи въ Москвѣ, Сибирскаго приказа по прежнему и состояніи оному, подъ вѣдѣніемъ Сената, подъ управленіемъ генерала Ягужинскаго и о подчиненіи оному приказу всѣхъ Сибирскихъ городовъ. Полное собраніе законовъ Росс. Имп. Собраніе 1-е (Спб. 1830). Т. 8; стр. 351.

2068. *1731 — 1736 г.* О Илимскомъ протопопѣ (изъ дѣлъ конторы тайныхъ розыскныхъ дѣлъ). *А. Сулоцкій.* Иркутскія епарх. вѣд. 1867. № 9.

2069. *1731 г. Янв. 30-го.* Мѣстная археологія. Казанскія губ. вѣд. 1855. № 39.

Сообщенъ указъ Сибирскаго приказа, которымъ подтверждается и разъясняется наказъ, данный въ 1698 (7206) году, воеводѣ князю *Черкасскому*, относительно дороги для проѣзда изъ Тобольска въ Москву. Документъ, указывающій на тогдашнія мѣры къ устройству путей сообщенія.

2070. *1731 г. Февр 19-го.* Сенатскій: о платежѣ Кунгурскими татарами подушнаго оклада деньгами или куницами, по желанію платящихъ. Полное собраніе законовъ Росс. Имп. Собраніе 1-е (Спб. 1830). Т. 8; стр. 387.

2071. *1731 г. Марта 9-го.* Указъ архіерейскій града Томска, закащику Алексѣевскаго монастыря архимандриту Порфирію. Томскія губ. вѣд. 1866. № 24.

2072. *1731 г. Марта 16-го.* О распространеніи силы манифеста 1728 и 1730 гг. на Тарскихъ дворянъ Полное собраніе законовъ Росс. Имп. Собраніе 1-е (Спб. 1830). Т. 8; стр. 594.

2073. *1731 г. Апр. 30-го.* Указъ изъ архіерейскаго суднаго приказа, архимандриту Порфирію: объ изслѣдованіи буйства и грабежа попа Заводовскаго. Томскія губ. вѣд. 1876. № 22.

2074. *1731 г. Мая 10-го.* Именной, объявленный изъ Сената: о назначеніи сосланнаго въ Сибирь, Григорія Писарева, начальникомъ Охотска, о населеніи ему сего мѣста и учрежденіи при ономъ малой верфи и пристани и объ отправленіи туда на поселеніе неоплатныхъ должниковъ вмѣсто каторги. Полное собраніе законовъ Росс. Имп. Собраніе 1-е (Спб. 1866). Т. 8; стр. 461.

2075. *1731 г. Іюня 16-го.* Объ учрежденіи въ Сибирскихъ городахъ почты. Полное собраніе законовъ Росс. Имп. Собраніе 1-е (Спб. 1830). Т. 8; стр. 516.

2076. *1731 г. Іюля 30-го.* Инструкція, данная начальнику Охотска Григорію Писареву. Полное собраніе законовъ Росс. Имп.

Собраніе 1-е (Спб. 1830). Т. 8; стр. 520—524.

2077. *1731 г. Авг. 14-го.* Грамота митрополита Антонія, архимандриту Порфирію: о построеніи церкви въ Ирменской деревнѣ. Томскія губ. вѣд. 1866. № 22.

2078. *1731 г. Сент. 3-го.* Указъ изъ архіерейскаго приказа архимандриту Порфирію: объ отобраніи книги, именуемой: «Введеніе въ гисторію Европейскую чрезъ Самунла Пуфендорфія». Томскія губ. вѣд. 1866. № 22.

2079. *1731 г. Сент. 6-го.* Указъ изъ архіерейскаго приказа архимандриту Порфирію: о русскихъ плѣнныхъ и перебѣжчикахъ къ калмыкамъ. Томскія губ. вѣд. 1866. № 22.

2080. *1731 г. Сент. 9-го.* Сенатскій: о бытіи въ Сибирскомъ приказѣ, у пріема, продажи и разцѣнки товаровъ и у сбора казны, по прежнему, выборнымъ изъ купечества. Полное собраніе законовъ Росс. Имп. Собраніе 1-е (Спб. 1831). Т. 8; стр. 542—543.

2081. *1731 г. Ноября 16-го.* Указъ Е. И. Величества настоятелю Киренскаго монастыря. Историческое описаніе Киренскаго Свято-Троицкаго монастыря. Москва. 1841; стр. 33—37.

2082. *1732 г.* Присяжный листъ. Тобольскія губ. вѣд. 1866. № 23.

2083. *1732 г. Апр. 17-го.* Именной, данный Сенату: объ отправленіи капитанъ-командора Беринга въ Камчатку. Полное собраніе законовъ Росс. Имп. Собраніе 1-е (Спб. 1830). Т. 8; стр. 749.

2084. *1732 г. Мая 2-го.* Сенатскій: объ отправленіи капитанъ-командора Беринга въ Камчатку и о правилахъ, каковыя онъ долженъ соблюдать въ сей экспедиціи. Полное собраніе законовъ Росс. Имп. Собраніе 1-е (Спб. 1830). Т. 8; стр. 770—774.

2085. *1732 г. Мая 2-го.* Сенатскій: объ отправленіи капитанъ-командора Беринга, на морскихъ судахъ, для провѣдыванія новыхъ земель, лежащихъ между Америкою и Камчаткою. Полное собраніе законовъ. Росс. Имп. Собраніе 1-е (Спб. 1830). Т. 8; стр. 774—775.

2086. *1732 г. Іюня 30-го.* Сенатскій: о сношеніи Коммерцъ-Коллегіи, по прошеніямъ о заведеніи, въ Сибирскихъ частныхъ желѣзныхъ заводахъ, съ Сибирскимъ Бергъ-амтомъ. Полное собраніе законовъ Росс. Имп. Собраніе 1-е (Спб. 1830). Т. 8; стр. 866—870.

2087. *1732 г. Авг. 1-го.* Указъ архіерейскій Рождественскаго монастыря игумену Панкратію: о присылкѣ исповѣдныхъ книгъ, 1731 г. Томскія губ. вѣд. 1866. № 23.

2088. *1732 г. Авг. 1-го.* Указъ архіерейскій архимандриту Порфирію: о монастырскихъ нуждахъ. Томскія губ. вѣд. 1866. № 23.

2089. *1732 г. Авг. 8-го.* Указъ архимандриту Порфирію изъ архіерейскаго суднаго приказа: о молебствіяхъ образамъ Пресвятой Богородицы и святителю Николаю чудотворцу. Томскія губ. вѣд. 1866. № 23.

2090. *1732 г. Авг. 30-го.* Сенатскій: о завѣдываніи всякихъ дѣлъ, по Сибирской губерніи Сибирскому приказу. Полное собраніе законовъ Росс. Имп. Собраніе 1-е (Спб. 1830). Т. 8; стр. 911—912.

2091. *1732 г. Сент. 26-го.* Сенатскій: о произвожденіи жалованья, изъ якутскихъ доходовъ, отправляющимся въ Камчатку, для распространенія вѣры, игумену, іеромонаху и іеродіакону: о содѣйствованіи имъ во всемъ и о дачѣ имъ для руководства инструкціи. Полное собраніе законовъ Росс. Имп. Собраніе 1-е (Спб. 1830). Т. 8; стр. 932—933.

2092. *1732 г. Окт. 10-го.* Сенатскій: о дачѣ подводъ для перевоза изъ Сибирской губерніи денежной и товарной казны и мягкой рухляди. Полное собраніе законовъ Росс. Имп. Собраніе 1-е (Спб. 1830). Т. 8; стр. 949.

2093. *1732 г. Дек. 28-го.* Высочайше утвержденныя правила, данныя капитанъ-командору Берингу, относительно плаванія его въ Восточномъ Океанѣ. Полное собраніе законовъ Росс. Имп. Собраніе 1-е (Спб. 1830). Т. 8; стр. 1002—1013.

2094. *1733 г.* Инструкція миссіонеру

Филевскому. Иркутскія епарх. вѣд. 1865. № 36, 37 и 38.

2095. *1733 г. Янв. 22-го.* Копія съ указа изъ Тобольской губернской канцеляріи Некрасову, управляющему за воеводу, касательно пожертвованныхъ на монастырь рыбныхъ ловлей. Томскія губ. вѣд. 1866. № 24.

2096. *1733 г. Янв. 31-го.* Сенатскій: о немедленномъ пріемѣ Сыскнымъ приказомъ, присылаемыхъ изъ губерніи колодниковъ для отправленія въ Сибирь. Полное собраніе законовъ Росс. Имп. Собраніе 1-е (Спб. 1830). Т. 9; стр. 24—25.

2097. *1733 г. Февр. 15-го.* Сенатскій: о присылкѣ окладныхъ вѣдомостей и рапортовъ о сборѣ по Сибирской губерніи, въ Камеръ-Коллегію изъ Сибирскаго приказа по обревизованіи оныхъ. Полное собраніе законовъ Росс. Имп. Собраніе 1-е (Спб. 1830). Т. 9; стр. 31—33.

2098. *1733 г. Марта 1-го.* Сенатскій: о назначеніи колодникамъ, не имѣющимъ своего пропитанія, кормовыхъ денегъ, при отправленіи ихъ въ Сибирь. Полное собраніе законовъ Росс. Имп. Собраніе 1-е (Спб. 1830). Т. 9; стр. 47.

2099. *1733 г. Марта 9-го.* Сенатскій: о кормовыхъ и прогонныхъ деньгахъ, осужденнымъ къ ссылкѣ въ Сибирь и въ Астрахань, на желѣзные и селитряные заводы. Полное собраніе законовъ Росс. Имп. Собраніе 1-е (Спб. 1830). Т. 9; стр. 50—51.

2100. *1733 г. Марта 16-го.* Инструкція капитану-командору Берингу, въ дополненіе прежде данной ему изъ Адмиралтействъ коллегіи, для исполненія возложенныхъ порученій по Сибирской и Камчатской экспедиціямъ. Полное собраніе законовъ Росс. Имп. Собраніе 1-е (Спб. 1830). Т. 9; стр. 63—69.

2101. *1733 г. Апр. 21-го.* Сенатскій: о учрежденіи ординарной почты изъ Москвы до Тобольска и по разнымъ трактамъ въ Сибирь и о платежѣ вѣсовыхъ денегъ за партикулярныя письма. Полное собраніе законовъ Росс. Имп. Собраніе 1-е (Спб. 1830). Т. 9; стр. 91—92.

2102. *1733 г. Апр. 25-го.* Сенатскій: о производствѣ дворянамъ, дѣтямъ боярскимъ и служивымъ людямъ Сибирской губерніи, за 1732 г. жалованья, впредь до новаго штата, по прежнимъ окладамъ. Полное собраніе законовъ Росс. Имп. Собраніе 1-е (Спб. 1830). Т. 9; стр. 94—96.

2103. *1733 г. Мая 9-го.* Высочайше утвержденный докладъ Сената: о присылкѣ книгъ и счетовъ Сибирскихъ таможенныхъ и кабацкихъ сборщиковъ, прежде въ Тобольскъ, а по освидѣтельствованіи въ оном, въ Сибирскій приказъ. Полное собраніе законовъ Росс. Имп. Собраніе 1-е (Спб. 1830). Т. 9; стр. 121—122.

2104. *1733 г. Мая 18-го.* Указъ митрополита Тобольскаго и Сибирскаго Антонія: о построеніи церкви въ Эрскомъ селеніи. Томскія губ. вѣд. 1866. № 24.

2105. *1733 г. Мая 21-го.* Именной: о нечиненіи обидъ и притѣсненій ясачнымъ людямъ, живущимъ въ Якутскомъ вѣдомствѣ и въ Камчаткѣ. Полное собраніе законовъ Росс. Имп. Собраніе 1-е (Спб. 1830). Т. 9; стр. 131—132.

2106. *1733 г. Іюня 9-го.* Указъ Антонія, митрополита Тобольскаго и Сибирскаго, закащику архимандриту Порфирію: о плѣнныхъ, бывшихъ у Калмыцкаго владѣльца Гадана. Томскія губ. вѣд. 1866 (1886 ?) № 24.

2107. *1733 г. Іюня 20-го.* Сенатскій: о выборѣ, въ Сибирскомъ приказѣ купчинъ, ларечныхъ и цѣловальниковъ изъ купечества и о назначеніи имъ быть при ясачныхъ и сборныхъ десятинныхъ товарахъ. Полное собраніе законовъ Росс. Имп. Собраніе 1-е (Спб. 1830). Т. 9; стр. 172—173.

2108. *1733 г. Іюля 6-го.* Указъ митрополита Тобольскаго и Сибирскаго Антонія, по жалобѣ дѣвки Федоры Григорьевой, въ растлѣніи дочери ея Федоры попомъ Осипомъ Сергѣевымъ. Томскія губ. вѣд. 1866. № 24.

2109. *1733 г. Іюля 26-го.* Сенатскій: о распредѣленіи ссылаемыхъ въ Охотскъ разныхъ чиновъ людей, по прежнимъ ихъ состояніямъ и пр. Полное собраніе законовъ

Росс. Имп. Собраніе 1-е (Спб. 1830). Т. 9; стр. 190.

2110. *1733 г. Ноября 23-го.* Указъ Антонія, митрополита Тобольскаго, намѣстнику Томскаго Алексѣевскаго монастыря іеромонаху Рафаилу: о безчинствахъ попа Андрея Заводскаго, растлѣніи имъ дѣвки Феклы, вѣнчаніи безъ памятей и пр. Томскія губ. вѣд. 1866. № 25 и 28.

2111. *1734 г.* Просьба, поданная главному начальнику Уральскихъ и Сибирскихъ заводовъ Татищеву: отъ Сибирскихъ купцовъ: о ярмаркахъ Ирбитской и Екатеринбургской. Сообщ. *Н. Чупинъ.* Ирбитскій Ярмарочный Листокъ. 1867. № 20.

2112. *1734 г. Марта 13-го.* Указъ митрополита изъ архіерейской его конторы: о церковныхъ дѣлахъ. Томскія губ. вѣд. 1866. № 25.

2113. *1734 г. Марта 23-го.* Инструкція д. ст. сов. Татищеву, посланному въ Сибирь и Казанскую губернію: для смотрѣнія за прежними горными заводами и для учрежденія новыхъ. Полное собраніе законовъ Росс. Имп. Собраніе 1-е (Спб. 1830). Т. 9; стр. 290—296.

2114. *1734 г. Апр. 1-го.* Указъ митрополита изъ его архіерейской конторы: о воровскомъ вѣнчаніи попомъ Ильинымъ 4-хъ свадебъ. Томскія губ. вѣд. 1866. № 28.

2115. *1734 г. Мая 7-го.* Допросъ попа Никифора Иванова: о разныхъ его буйствахъ и святотатствахъ. Томскія губ. вѣд. 1866. № 28.

2116. *1734 г. Іюня 14-го.* Доношеніе о растлѣніи дѣвицы Анны казакомъ Андреемъ Родіоновымъ и Дм. Тогусовымъ. Томскія губ. вѣд. 1866. № 24.

2117. *1734 г. Іюля 16-го.* Доношеніе въ Томскую воеводскую канцелярію: о присылкѣ попа въ Уртамскій острогъ. Томскія губ. вѣд. 1866. № 24.

2118. *1734 г. Авг. 20-го.* Сенатскій: о подтвержденіи Сибирскому приказу, чтобы оной доставлялъ куда слѣдуетъ рапорты и счеты, по силѣ регламента Камеръ-Коллегіи, о приходѣ и расходѣ денежной казны и товаровъ и чтобы не употреблять оныхъ безъ именныхъ указовъ и ассигнованія Штатсъ-Конторы ни въ какіе расходы. Полное собраніе законовъ Росс. Имп. Собраніе 1-е (Спб. 1830). Т. 9; стр. 401—402.

2119. *1734 г. Окт. 19-го.* Доношеніе Антонію, митрополиту Тобольскому и Сибирскому: о расторженіи брака вслѣдствіе двоеженства. Тобольскія губ. вѣд. 1866. № 25.

2120. *1734 г. Дек. 23-го.* Дѣло по доношенію Уртамскаго крестьянина Ромашева. Матеріалы для исторіи Сибири, Г. Н. Потанина (Москва. 1867); стр. 287—291.

2121. *1734 г. Дек. 23-го.* Именной, данной д. ст. сов. Татищеву: о запрещеніи управителямъ Сибирскихъ заводовъ и прочимъ должностнымъ людямъ торговать и держать у себя въ домахъ пріѣзжихъ торговыхъ людей. Полное собраніе законовъ Росс. Имп. Собраніе 1-е (Спб. 1830). Т. 9; стр. 454.

2122. *1735 г.* Акты Томскаго Алексѣевскаго монастыря. Матеріалы для исторіи Сибири, Г. Н. Потанина (Москва 1867); стр. 282—324.

2123. *1735 г. Іюня 22-го.* Именной: о запрещеніи вывозить частнымъ людямъ изъ Сибири ревень и отпускать за море, подъ смертною казнью. Полное собраніе законовъ Росс. Имп. Собраніе 1-е (Спб. 1830). Т. 9; стр. 531.

2124. *1735 г. Іюля 22-го.* Именной, объявленный изъ кабинета ея величества Сенату: о взиманіи ясака въ Иркутской провинціи съ ясачныхъ людей соболями, а не деньгами. Полное собраніе законовъ Росс. Имп. Собраніе 1-е (Спб. 1830). Т. 9; стр. 549.

2125. *1735 г. Іюля 25-го.* Сенатскій: о выдачѣ Тобольской епархіи, въ соборныя и ружныя церкви и духовнымъ чинамъ, по окладамъ жалованья и о дозволеніи священникамъ ѣздить къ новокрещеннымъ и другимъ жителямъ съ церковными требами, наблюдая, дабы подъ симъ предлогомъ не производить торговли. Полное собраніе законовъ Росс. Имп. Собраніе 1-е (Спб. 1830). Т. 9; стр. 550.

2126. *1735 г. Окт. 2-го.* Дѣло, начатое по донесенію въ Томскую воеводскую канцелярію, Томскаго боярскаго сына Панова. Матеріалы для исторіи Сибири, Г. Н. Потанина (Москва. 1867); стр. 292—293.

2127. *1735 г. Окт. 28-го.* Именной, объявленный изъ кабинета ея величества Сенату: о сборѣ съ Сибирской губерніи рекрутъ, недобранныхъ для укомплектованія тамошнихъ гарнизонныхъ полковъ; объ отсылкѣ остающихся затѣмъ въ работники на казенные заводы, объ отправленіи на Сибирскіе казенные заводы преступниковъ, приговариваемыхъ къ вѣчной ссылкѣ, и объ учрежденіи въ Сибири, вмѣсто посылаемыхъ съ дѣлами курьеровъ, ординарной почты. Полное собраніе законовъ Росс. Имп. Собраніе 1-е (Спб. 1830). Т. 9; стр. 594—595.

2128. *1735 г. Ноября 12-го.* Именной, данный изъ кабинета ея величества д. ст. сов. Татищеву: о посылкѣ монаховъ и монахинь въ Сибирскіе монастыри для увѣщанія раскольниковъ. Полное собраніе законовъ Росс. Имп. Собраніе 1-е (Спб. 1830). Т. 9; стр. 602—604.

2129. *1736 г. Янв. 16-го.* Сенатскій: объ оказаніи всякаго пособія со стороны губернскихъ начальниковъ Архангелогородской и Сибирской губерній, лейтенантамъ Муравьеву и Овцыну, отправленнымъ для отысканія морскаго пути отъ г. Архангельска къ устью рѣки Оби и отъ Тобольска Обью въ Сѣверное море. Полное собраніе законовъ Росс. Имп. Собраніе 1-е (Спб. 1830). Т. 9; стр. 716—717.

2130. *1736 г. Янв. 26-го.* Сенатскій: о платежѣ, отъ Москвы до Кунгура, ямщикамъ прогонныхъ денегъ по указу, а уѣзднымъ жителямъ по плакату, впредь до устройства по сему тракту почтовыхъ станцій. Полное собраніе законовъ Росс. Имп. Собраніе 1-е (Спб. 1830). Т. 9; стр. 720—724.

2131. *1736 г. Янв. 30-го.* Именной, объявленный изъ кабинета ея величества Сенату: о раздѣленіи управленія Сибирской губерніи на двѣ части, съ назначеніемъ въ Иркутскъ вицъ-губернатора и о сношеніи его съ Тобольской губерніею промеморіями. Полное собраніе законовъ Росс. Имп. Собраніе 1-е (Спб. 1830). Т. 9; стр. 733.

2132. *1736 г. Февр. 9-го.* Именной, данный изъ кабинета ея величества д. ст. сов. Татищеву: о сформированіи роты изъ приписныхъ къ Екатеринбургской слободѣ, для содержанія форпостовъ въ Сибирской губерніи по границѣ. Полное собраніе законовъ Росс. Имп. Собраніе 1-е (Спб. 1830). Т. 9; стр. 736.

2133. *1736 г. Марта 15-го.* Сенатскій: о правилахъ оцѣнки и продажѣ привозимыхъ въ Сибирскій приказъ ясачныхъ и десятичныхъ товаровъ. Полное собраніе законовъ Росс. Имп. Собраніе 1-е (Спб. 1830). Т. 9; стр. 779—782.

2134. *1736 г. Іюня 9-го.* Именной: о учиненіи смертной казни Иркутскому вицегубернатору Жолобову, за разныя его законопротивные поступки. Полное собраніе законовъ Росс. Имп. Собраніе 1-е (Спб. 1830). Т. 9; стр. 876—879.

2135. *1736 г. Сент. 7-го и 1737 г. Мая 23-го.* О сформированіи въ Сибирской губерніи вновь одного драгунскаго полка и одного пѣхотнаго баталіона, изъ тамошнихъ дворянъ, казаковъ и ихъ дѣтей. Полное собраніе законовъ Росс. Имп. Собраніе 1-е (Спб. 1830). Т. 9; стр. 924—925.

2136. *1737 г. Іюня 1-го.* Резолюція кабинетъ-министровъ на докладъ генералъ-бергъдиректоріума: о дозволеніи на партикулярныхъ Сибирскихъ заводахъ отливать всякія чугунныя вещи, кромѣ военныхъ припасовъ. Полное собраніе законовъ Росс. Имп. Собраніе 1-е (Спб. 1830). Т. 10; стр. 160—161.

2137. *1737 г. Сент. 22-го.* Сенатскій: о произвожденіи Сибирской губерніи и Иркутской провинціи, въ архіерейскіе домы, опредѣленной суммы, также городскихъ и уѣздныхъ церквей ружникамъ, оклада жалованья, на счетъ коллегіи экономіи изъ тѣхъ мѣстъ, откуда они прежде получали. Полное собраніе законовъ Росс. Имп. Собраніе 1-е (Спб. 1830). Т. 10; стр. 296.

2138. *1737 г. Окт. 24-го.* Доношеніе въ Сибирскій приказъ: о дьявольскомъ наваожденіи. Сообщ. д. чл. *И. Е. Забѣлинъ.*

Чтенія въ Имп. Общ. Исторіи и Древностей Россійскихъ. 1880. № 4; стр. 1—4.

2139. *1737 г. Дек. 19-го.* Именной, данный Сибирскому губернатору Бутурлину: о присылкѣ въ Москву, изъ Сибирской губерніи ежегодно мягкой рухляди. Полное собраніе законовъ Росс. Имп. Собраніе 1-е (Спб. 1830). Т. 10; стр. 368—369.

2140. *1738 г.* Указъ Сенатскій: о секретномъ вывозѣ золота. Сенатскій архивъ. Ч. 2 (Спб. 1889); стр. 12.

2141. *1738 — 1743 г.* Матеріалы для исторіи торговли русскихъ съ Китаемъ. *С—ій.* Сынъ Отечества. 1839. Т. 9; стр. 64—74.

Указы китайскаго каравана комиссару Ерофею Фирсову, императрицъ Анны и Елисаветы.

2142. *1738 г. Янв. 26-го.* Промеморія изъ Томской воеводской канцеляріи въ Томскій Алексѣевскій монастырь. Матеріалы для исторіи Сибири, Г. Н. Потанина. (Москва. 1867); стр. 300.

2143. *1738 г. Мая 15-го.* Указъ Е. И. В. самодержицы всероссійскія, изъ Тобольской архіерейской духовнаго правленія коммисіи, въ Томскъ, закащику Богоявленской церкви священнику Михаилу Григорьеву. Матеріалы для исторіи Сибири, Г. Н. Потанина. (Москва. 1867); стр. 300—302.

2144. *1738 г. Іюля 18-го.* Указъ изъ Сибирской воеводской канцеляріи въ Томскъ, управляющему за воеводу г. Анненкову. Матеріалы для исторіи Сибири, Г. Н. Потанина. (Москва. 1867); стр. 302.

2145. *1738 г. Іюля 28-го.* Указъ отъ Тобольскаго архіерейскаго казеннаго приказу въ Томскъ закащику Богоявленской церкви попу Григорьеву. Матеріалы для исторіи Сибири, Г. Н. Потанина. (Москва. 1867); стр. 303.

2146. *1738 г. Сент. 26-го.* Резолюція кабинетъ-министровъ на докладъ генералъ-бергъ-директоріума: о построеніи крѣпости для охраненія заводовъ Демидова отъ нападенія башкирцевъ. Полное собраніе законовъ Росс. Имп. Собраніе 1-е (Спб. 1830). Т. 10; стр. 623—624.

2147. *1738 г. Окт. 20-го.* Доношеніе архим. Лаврентію отъ прикащика Пачинаго села іеромонаха Климента. Матеріалы для исторіи Сибири, Г. Н. Потанина (Москва. 1867); стр. 305.

2148. *1739 г.* Указъ Сенатскій: о покупномъ купчиною Свиньинымъ ревенѣ въ Сибири, запрещенныхъ товарахъ и пр. Сенатскій архивъ. Ч. 2 (Спб. 1889); стр. 12—22.

2149. *1739 г. Янв. 12-го.* Именной, данный Сенату: объ опредѣленіи въ Сибирскую губернію воеводъ, изъ шляхетства, людей достаточнаго состоянія и испытанной честности. Полное собраніе законовъ Росс. Имп. Собраніе 1-е (Спб. 1830). Т. 10; стр. 696.

2150. *1739 г. Янв. 24-го.* Именной, данный Сенату: о строжайшемъ подтвержденіи постановленія 207 года: о сибирскомъ и китайскомъ торгѣ и о воспрещеніи вновь купцамъ и другаго званія людямъ проѣзжать съ товарами въ Сибирь, минуя Верхотурье. Полное собраніе законовъ Росс. Имп. Собраніе 1-е (Спб. 1830). Т. 10; стр. 717—718.

2151. *1739 г. Февр. 20-го.* Изъ старой Сибирской жизни. Доношеніе свящ. Степана Копылова (1739 г.). *Д. Кузнецовъ.* Томскія губ. вѣд. 1863. № 47.

2152. *1739 г. Марта 5-го.* Высочайшая резолюція на докладъ генерала-бергъ-директоріума фонъ-Шемберга: объ уничтоженіи горной канцеляріи въ Сибири; объ опредѣленіи въ генералъ-бергъ-директоріумъ другаго совѣтника и секретаря при генералъ-бергъ-директоріумѣ, и о высылкѣ изъ губерніи въ Лапландію работниковъ изъ Архангелогородскаго гарнизона солдатъ на плавильные заводы. Полное собраніе законовъ Росс. Имп. Собраніе 1-е (Спб. 1830). Т. 10; стр. 741—742.

2153. *1739 г. Марта 17-го.* Копія съ указа Е. И. В. изъ Тобольской архіерейской духовнаго правленія коммиссіи, закащику Алексѣевскаго монастыря архим. Лаврентію. Матеріалы для исторіи Сибири, Г. Н. Потанина (Москва. 1867); стр. 306—307.

2154. *1739 г. Марта 22-го и 1740 г. Февр. 14-го.* Доношеніе Антонію, митрополиту Тобольскому и Сибирскому, архим.

Лаврентія. Матеріалы для исторіи Сибири, Г. Н. Потанина (Москва. 1867); стр. 308.

2155. *1739 г. Мая 11-го.* Указъ архіерейскій архим. Лаврентію. Матеріалы для исторіи Сибири, Г. Н. Потанина (Москва. 1867); стр. 308—309.

2156. *1739 г. Іюня 15-го.* Сенатскій: о посвященіи въ епархіи Иркутской въ священно и церковнослужители изъ свѣтскаго званія людей. Полное собраніе законовъ Росс. Имп. Собраніе 1-е (Спб. 1830). Т. 10; стр. 806—807.

2157. *1739 г. Іюля 31-го.* Именной, данный Сенату: о сборѣ съ плотниковъ Олонецкаго уѣзда и съ крестьянъ Сибирской губерніи съ 240 душъ, по человѣку; о употребленіи первыхъ въ Адмиралтействѣ къ строенію кораблей и о переводѣ послѣднихъ на поселеніе въ Оренбургъ и другія строющіяся крѣпости по Яику. Полное собраніе законовъ Росс. Имп. Собраніе 1-е (Спб. 1830). Т. 10; стр. 822—823.

2158. *1739 г. Авг. 3-го.* Сенатскій: объ отсылкѣ мастеровыхъ и рабочихъ людей за пьянство и за игру въ кости и карты въ Сибирь на коштѣ фабрикантовъ. Полное собраніе законовъ Росс. Имп. Собраніе 1-е (Спб. 1830). Т. 10; стр. 827.

2159. *1739 г. Авг. 31-го.* Сенатскій: о учиненіи капитану-командору Берингу осмотра и описи Камчатки и Охотска. Полное собраніе законовъ Росс. Имп. Собраніе 1-е (Спб. 1830). Т. 10; стр. 885.

2160. *1739 г. Сент. 26-го.* Промеморія изъ Нерчинскаго горнаго начальства въ Томскую воеводскую канцелярію. Матеріалы для исторіи Сибири, Г. Н. Потанина (Москва. 1867); стр. 319—320.

2161. *1739 г. Окт. 29-го.* Дѣло по доносу Александра Ракитова на вице-губернатора Бибикова и Якутскаго воеводу Заборовскаго, въ похищеніи казны. Сенатскій архивъ. Ч. 2 (Спб. 1889); стр. 28—30.

2162. *1739 г. Окт. 29-го и Ноября 6-го, 1840 г. Авг. 8-го—Ноября 25-го.* Дѣло о имѣющихся на Кяхтѣ, у россійскихъ купцовъ, запрещенныхъ товаровъ и посылкѣ для слѣдствія Любученинова. Сенатскій Архивъ. Ч. 2 (Спб. 1889); стр. 22—32, 41—42, 154—155, 205—206.

2163. *1739 г. Ноября 20-го.* Резолюція кабинетъ-министровъ на докладъ Иркутскаго вице-губернатора: о сборѣ подати съ тайшей, зайсанговъ и съ улусныхъ ихъ людей соболями, а за недостаткомъ соболей и другою мягкою рухлядью или деньгами, полагая по три рубля за каждый соболь. Полное собраніе законовъ Росс. Имп. Собраніе 1-е (Спб. 1830). Т. 10; стр. 959—960.

2164. *1739 г. (?) Дек. 5-го.* Доношенія Антонію, митрополиту Тобольскому и Сибирскому. Матеріалы для исторіи Сибири, Г. Н. Потанина (Москва. 1867); стр. 311—313.

2165. *1739 г. Дек. 29-го.* Именной, данный изъ кабинета ея величества Сибирскому губернатору: о присылкѣ ко двору, изъ Сибирской губерніи, ежегодно дикихъ лосей, лошадей, быковъ, коровъ и барановъ. Полное собраніе законовъ Росс. Имп. Собраніе 1-е (Спб. 1830). Т. 10; стр. 991.

2166. *1740 г. Февр. 1-го.* Высочайшая резолюція на сообщеніе Сената въ кабинетъ: о неторгованіи въ Сибирской губерніи по деревнямъ проѣзжимъ и тамошнимъ купцамъ мягкою рухлядью, о покупкѣ являющейся въ городѣ лучшей мягкой рухляди въ казну. Полное собраніе законовъ Росс. Имп. Собраніе 1-е (Спб. 1830). Т. 11; стр. 20—31.

2167. *1740 г. Февр. 8-го и 13-го.* Доношенія въ Томскій Алексѣевскій монастырь Пачинскаго села посельнаго іеромонаха Климента. Матеріалы для исторіи Сибири, Г. Н. Потанина (Москва. 1867); стр. 313—314.

2168. *1740 г. Марта 3-го.* Дѣло 1740 г. *Св. М. Лебедевъ.* Тобольскія епарх. вѣд. 1883. № 20.

О священникѣ Борисѣ Федоровѣ, который продалъ пономаря Д. Федотова съ семействомъ Самаровскому закащику священнику Максимову за 30 р.

2169. *1740 г. Марта 8-го.* Промеморія Академіи Наукъ отъ проф. Г. Ф. Миллера, въ Томскую Алексѣевскую обитель,

преподобному отцу архимандриту Лаврентію. Матеріалы для исторіи Сибири, Г. Н. Потанина (Москва. 1867); стр. 314.

2170. *1740 г. (?) Мая 19-го.* Промеморія изъ Томскаго Алексѣевскаго монастыря Миллеру. Матеріалы для исторіи Сибири, Г. Н. Потанина (Москва. 1867); стр. 315—317.

2171. *1740 г. Мая 21-го—Іюня 4-го.* Дѣло по доношенію Сибирскаго приказа: о находѣ (sic.) въ Коряцкую землицу немирныхъ носовыхъ и рѣчныхъ чукчъ. Сенатскій Архивъ. Ч. 2 (Спб. 1889); стр. 35—37 и 535.

2172. *1740 г. Авг. 2-го.* Сенатскій: объ отправленіи изъ Сибирскаго приказа въ Московскую медицинскую контору, вычитаемыхъ на медикаментъ денегъ, съ новоучрежденныхъ въ Сибири драгунскаго полка и пѣхотнаго батальона. Полное собраніе законовъ Росс. Имп. Собраніе 1-е (Спб. 1830). Т. 11; стр. 208—209.

2173. *1740 г. Авг. 27-го.* Именной, объявленный изъ кабинета ея величества Сенату: о выборѣ кандидатовъ для опредѣленія изъ нихъ губернатора, въ Сибирскую губернію и о сочиненіи общей инструкціи для управленія сей губерніи. Полное собраніе законовъ Росс. Имп. Собраніе 1-е (Спб. 1830). Т. 11; стр. 229.

Правленіе бывшаго герцога Курляндскаго и принцессы Анны Брауншвейгъ-Люнебургской

(съ 1740 г. Октября по 1741 г. Ноября).

2174. *1741 г. Янв. 8-го.* Инструкція Сибирскому губернатору. Сенатскій Архивъ. Ч. 2 (Спб. 1889); стр. 369—372 и 423.

2175. *1741 г. Янв. 14-го.* Резолюція кабинетъ-министровъ на сообщеніе Сената: о умноженіи въ Анадырскомъ острогѣ регулярнаго и нерегулярнаго войска, для охраненія отъ набѣговъ чукчей. Полное собраніе законовъ Росс. Имп. Собраніе 1-е (Спб. 1830). Т. 11; стр. 346—348.

2176. *1741 г. Февр. 4-го и 5-го.* Доношеніе изъ Сибирской губерніи: о появившемся войскѣ зенгорскаго владѣльца Галдалъ-Чирила. Сенатскій Архивъ. Ч. 2 (Спб. 1889); стр. 623—625.

2177. *1741 г. Февр. 5-го.* Сенатскій: о нарядѣ войскъ, изъ Сибирской губернской канцеляріи, для предосторожности отъ Зюнгарскихъ калмыковъ. Полное собраніе законовъ Росс. Имп. Собраніе 1-е (Спб. 1830). Т. 11; стр. 362.

2178. *1741 г. Апр. 7-го.* Промеморія изъ Сибирской губернской канцеляріи. (Сколько въ Сибири надлежитъ собрать рекрутъ). Матеріалы для исторіи Сибири, Г. Н. Потанина (Москва. 1867); стр. 52—53.

Царствованіе императрицы Елизаветы Петровны

(съ 1741 г. Ноября по 1761 г. Декабрь).

2179. *1742 г. Янв. 2-го.* Сенатскій: о назначеніи жалованья и разныхъ пособій, опредѣляемыхъ въ Камчатку священно и церковнослужителей, для проповѣди слова Божія и для обращенія камчадаловъ къ познанію христіанской вѣры. Полное собраніе законовъ Росс. Имп. Собраніе 1-е (Спб. 1830). Т. 11; стр. 577—578.

2180. *1742 г. Марта 19-го.* Сенатскій: о разсылкѣ по городамъ и дистриктамъ, присылаемыхъ въ губернскую канцелярію изъ коллегій и канцелярій указовъ на счетъ тѣхъ мѣстъ, откуда конверты съ оными указами въ присылкѣ будутъ. Полное собраніе законовъ Росс. Имп. Собраніе 1-е (Спб. 1831). Т. 11; стр. 589.

2181. *1742 г. Авг. 3-го—Сентябрь.* О бытіи подушному съ татаръ и черкессъ Кунгурскаго уѣзда сбору въ вѣдомствѣ Казанской губерніи и объ отсылкѣ собранныхъ денегъ въ надежныя мѣста, а куницъ въ Сибирскій приказъ. Полное собраніе законовъ Росс. Имп. Собраніе 1-е (Спб. 1830). Т. 11; стр. 636.

2182. *1742 г. Авг. 27-го.* Сенатскій: о пріемѣ и отвозѣ изъ Сибири денежной казны подушнаго сбора. Полное собраніе за-

коновъ Росс. Имп. Собраніе 1-е (Спб. 1830). Т. 11; стр. 644—645.

2183. *1742 г. Дек. 7-го.* Инструкція архимандриту Хотунцевскому, при отправленіи миссіи въ Камчатку. Иркутскія епарх. вѣд. 1868. № 50 (Приб.).

2184. *1743 г. Янв. 10-го.* Книга града Томскаго, заказа духовнаго правленія дѣлъ записная приходящимъ указамъ, промеморіямъ и пр., бытности закащика М. Г. сына Пушкарева. Матеріалы для исторіи Сибири, Г. Н. Потанина (Москва. 1867); стр. 323—324.

2185. *1743 г. (?) Февр. 9-го.* Рапортъ капитана князя Девлетъ-Колдѣева (объ Убинской заставѣ въ Семипалатинской обл.). Матеріалы для исторіи Сибири, Г. Н. Потанина (Москва. 1867); стр. 17.

2186. *1743 г. Сент. 28-го.* Сенатскій: о наблюденіи за раскольниками въ Сибири, обратившихся въ православную христіанскую вѣру и о доношеніи священникамъ приходскимъ, объ открываемыхъ ими расколахъ. Полное собраніе законовъ Росс. Имп. Собраніе 1-е (Спб. 1830). Т. 11; стр. 899—901.

2187. *1743 г. Сент. 30-го.* Сенатскій, въ подтвержденіе прежнихъ указовъ: о дозволеніи главному кригсъ-коммисаріату дѣлать необходимые расходы, изъ имѣющагося въ Исетской провинціи, подушнаго сбора; объ отпускѣ въ тотъ коммисаріатъ денегъ для замѣны суммъ, отпускаемыхъ изъ Сибирской губерніи въ Камчатскую экспедицію и на Охотское правленіе. Полное собраніе законовъ Росс. Имп. Собраніе 1-е (Спб. 1830). Т. 11; стр. 920—922.

2188. *1743 г. Дек. 13-го.* Сенатскій: о населеніи посада при Кяхтинскомъ форпостѣ. Полное собраніе законовъ Росс. Имп. Собраніе 1-е (Спб. 1830). Т. 11; стр. 961—962.

2189. *1744 г.* Книга 2 й ревизіи г. Иркутска. Иркутскъ. Матеріалы для исторіи города XVII и XVIII ст.; стр. 30—58; далѣе слѣдуетъ книга 3-й ревизіи, но когда была она, не показано (стр. 59—92).

2190. *1744 г.* Рапортъ Павлуцкаго (о размѣщеніи по станицамъ Омской крѣпости казаковъ). Матеріалы для исторіи Сибири, Г. Н. Потанина (Москва. 1867); стр. 29.

2191. *1744 г. Янв. 10-го.* Письмо къ Галдалъ Чарину (калмыцкому владѣльцу). Матеріалы для исторіи Сибири, Г. Н. Потанина (Москва. 1867); стр. 71—72.

2192. *1744 г. Янв. 11-го.* Сенатскій: о сдѣланіи, по Китайской границѣ, между рѣками Чикоемъ и Селенгою, рва и надолбъ, для предосторожности отъ тайнаго провоза товаровъ. Полное собраніе законовъ Росс. Имп. Собраніе 1-е (Спб. 1830). Т. 12; стр. 3.

2193. *1744 г. Февр. 28-го.* Сенатскій, вслѣдствіе именнаго, состоявшагося въ Сенатѣ, 16-го Января 1744 г.: о запрещеніи жечь лѣса въ Сибирской губерніи, гдѣ производится соболиный ловъ. Полное собраніе законовъ Росс. Имп. Собраніе 1-е (Спб. 1830). Т. 12; стр. 30.

2194. *1744 г. Іюня 14-го.* Сенатскій: о бытіи воеводамъ въ городахъ Сибирской губерніи и въ провинціи Иркутской по 3 года. Полное собраніе законовъ Росс. Имп. Собраніе 1-е (Спб. 1830). Т. 12; стр. 144.

2195. *1744 г. Іюля 30-го.* Сенатскій: о дачѣ отправленнымъ, въ Сибирскіе города чиновникамъ, подводъ, по рангу ихъ, за одинакіе прогоны, начиная съ границы Сибири. Полное собраніе законовъ Росс. Имп. Собраніе 1-е (Спб. 1830). Т. 12; стр. 191—192.

2196. *1744 г. Авг. 25-го.* Экстрактъ, о числѣ форпостовъ, крѣпостей, людей въ нихъ и артиллеріи. Матеріалы для исторіи Сибири, Г. Н. Потанина (Москва. 1867); стр. 17—19.

2197. *1744 г. Сент. 28-го.* Сенатскій: о учрежденіи отъ Царевосанчурска до Верхотурья почтовыхъ становъ и о содержаніи на каждой по 6 лошадей. Полное собраніе законовъ Росс. Имп. Собраніе 1-е (Спб. 1830). Т. 12; стр. 233.

2198. *1744 г. Окт. 7-го.* Инструкція изъ государственной коллегіи иностранныхъ дѣлъ Бутырскаго полка поручику Александру Левашеву. Томскія губ. вѣд. 1861. № 35 и 36.

2199. *1744 г. Ноября 6-го.* Инструкція № 14316. Изъ Сибирской губернской

канцеляріи, Тобольскому сыну боярскому Федору Плотникову. Томскія губ. вѣд. 1861. № 34.

2200. *1745—1764 г.* Собраніе актовъ, договоровъ, грамотъ, писемъ и пр. документовъ, до Киргизской степи относящихся. Матеріалы для исторіи степи. Съ 1745—1764 г. Сообщ. *И. Русановъ*. Томскія губ. вѣд. 1861. № 28, 31 и 33—36.

2201. *1745 г. (?)* Инструкція вахтмистру Саввѣ Соболеву: о развѣдываніи между зюнгарцами и киргизами. Матеріалы для исторіи Сибири, Г. Н. Потанина (Москва. 1887); стр. 75—77.

2202. *1745 г.* Промеморіи изъ Сибирской губернской канцеляріи въ военно-походную ген.-маіора Киндермана канцелярію. Томскія губ. вѣд. 1861. № 28.

Относятся до Киргизской степи.

2203. *1745 г.* Рапортъ воеводѣ Шапочникову казаковъ Шорохова и Пойлова (о поѣздкѣ въ Зюнгарію). Матеріалы для исторіи Сибири, Г. Н. Потанина (Москва. 1867); стр. 85—87.

2204. *1745 г. Янв. 11-го и 23-го.* Двѣ промеморіи и требованіе о продовольствіи войскъ. Матеріалы для исторіи Сибири, Г. Н. Потанина (Москва. 1867); стр. 32—34.

2205. *1745 г. Янв. 17-го.* Промеморія Сибирской губернской канцеляріи въ военно-походную генералъ-маіора Киндермана (о земледѣліи). Матеріалы для исторіи Сибири, Г. Н. Потанина (Москва. 1867); стр. 194—195.

2206. *1745 г. Янв. 21-го.* Промеморія изъ Сибирской губернской канцеляріи въ военно-походную генерала Киндермана (о доставкѣ провіанта). Матеріалы для исторіи Сибири, Г. Н. Потанина (Москва. 1867); стр. 201.

2207. *1745 г. (?) Янв. 26-го.* Доношеніе Павлуцкаго Киндерману (о форпостахъ въ Кузнецкомъ вѣдомствѣ). Матеріалы для исторіи Сибири, Г. Н. Потанина (Москва. 1867); стр. 17.

2208. *1745 г. (?) Янв. 29-го.* Рапортъ Зорина Киндерману (о сдѣланіи маяковъ). Матеріалы для исторіи Сибири, Г. Н. Потанина (Москва. 1867); стр. 16.

2209. *1745 г. Февр.* Промеморія Киндерману изъ Сибирской губернской канцеляріи (о секретномъ вывѣдываніи о числѣ и намѣреніяхъ калмыковъ, вышедшихъ изъ Зюнгаріи). Матеріалы для исторіи Сибири, Г. Н. Потанина (Москва. 1867); стр. 63—64.

2210. *1745 г. Февр. 9-го.* Рапортъ Павлуцкаго (вѣдомость о драгунской командѣ въ Кузнецкой мѣстности). Матеріалы для исторіи Сибири, Г. Н. Потанина (Москва. 1867); стр. 35.

2211. *1745 г. Марта.* Донесеніе Павлуцкаго Киндерману. Матеріалы для исторіи Сибири, Г. Н. Потанина (Москва. 1867); стр. 37—41.

2212. *1745 г. Марта.* Промеморія изъ Сибирской губернской канцеляріи въ военно-походную канцелярію Киндермана (о торговлѣ съ Джунгаріею). Матеріалы для исторіи Сибири, Г. Н. Потанина (Москва. 1867); стр. 167—182.

2213. *1745 г. Марта.* Рапортъ Павлуцкаго Киндерману (о наблюденіи за калмыками въ Барабѣ). Матеріалы для исторіи Сибири, Г. Н. Потанина (Москва. 1867); стр. 65—67.

2214. *1745 г. Марта.* Рапорты Павлуцкаго Киндерману (о киргизахъ). Матеріалы для исторіи Сибири, Г. Н. Потанина (Москва. 1867); стр. 151—152.

2215. *1745 г. Марта 8-го и 16-го.* Два рапорта капитана Половинкина и маіора Нелюбова (о военныхъ дѣлахъ). Матеріалы для исторіи Сибири, Г. Н. Потанина (Москва. 1867); стр. 35.

2216. *1745 г. Марта 20-го.* Два рапорта Павлуцкаго (о неприсылки жалованья Тобольскимъ служилымъ татарамъ). Матеріалы для исторіи Сибири, Г. Н. Потанина (Москва. 1867); стр. 36—37.

2217. *1745 г. Марта 22 го.* Промеморія изъ Алексѣевскаго монастыря къ заказнымъ дѣламъ, за подписомъ намѣстника іеромонаха Авксентія. Матеріалы для исторіи Сибири (Москва. 1867); стр. 324.

2218. *1745 г. (?) Марта 27-го.* Рапортъ маіора Бобровскаго Киндерману (о калмыкахъ, пріѣхавшихъ за сборомъ алмана (ясака). Матеріалы для исторіи Сибири,

Г. Н. Потанина (Москва. 1867); стр. 64—65.

2219. *1745 г. Марта 27-го.* Рапортъ Павлуцкаго Киндерману: (о новыхъ укрѣпленіяхъ). Матеріалы для исторіи Сибири, Г. Н. Потанина (Москва. 1867); стр. 16.

2220. *1745 г. Марта 31-го.* Экстрактъ, учиненный въ Сибирской губернской канцеляріи: о обидахъ, учиненныхъ киргизъ-кайсакамъ. Матеріалы для исторіи Сибири, Г. Н. Потанина (Москва. 1867); стр. 144—151.

2221. *1745 г. (?) Апр. 2-го.* Донесеніе Павлуцкаго (о постройкѣ двухъ судовъ). Матеріалы для исторіи Сибири, Г. Н. Потанина (Москва. 1867); стр. 42.

2222. *1745 г. Мая 29-го.* Доношеніе генералъ-маіору Киндерману. Матеріалы для исторіи Сибири (Москва. 1867); стр. 13—14.

2223. *1745 г. Мая 29-го.* Указъ митрополита Тобольскаго и Сибирскаго изъ консисторіи. Матеріалы для исторіи Сибири, Г. Н. Потанина (Москва. 1867); стр. 324.

2224. *1745 г. Іюня.* Рапортъ Кузнецкаго воеводы Шапочникова. Матеріалы для исторіи Сибири, Г. Н. Потанина (Москва. 1867); стр. 43—44.

2225. *1745 г. Іюня 7-го.* Доношеніе Тобольскихъ служилыхъ людей генералъ-маіору Киндерману. Матеріалы для исторіи Сибири, Г. Н. Потанина (Москва. 1867); стр. 12—13.

2226. *1745 г. Іюня 22-го.* Рапортъ Аблязова (о плѣнныхъ). Матеріалы для исторіи Сибири, Г. Н. Потанина (Москва. 1867); стр. 141.

2227. *1745 г. Іюля.* Письмо Неплюева къ Киндерману (о плѣнныхъ и бѣглыхъ). Матеріалы для исторіи Сибири, Г. Н. Потанина (Москва. 1867); стр. 141—142.

2228. *1745 г. Іюля.* Рапортъ Кузнецкаго воеводы Шапочникова (о калмыкахъ). Матеріалы для исторіи Сибири, Г. Н. Потанина (Москва. 1867); стр. 72—73.

2229. *1745 г. Іюля, Авг. и Дек. 8-го.* Три рапорта Шапочникова (о ясачныхъ двоеданцахъ). Матеріалы для исторіи Сибири, Г. Н. Потанина (Москва. 1867); стр. 88—89.

2230. *1745 г. Іюля 2-го.* Доношеніе Павлуцкаго Киндерману (о Кузнецкихъ форпостахъ). Матеріалы для исторіи Сибири, Г. Н. Потанина (Москва. 1867); стр. 23.

2231. *1745 г. Іюля 5-го.* Промеморія изъ Красноярской въ Кузнецкую канцелярію (о наблюденіи за Зюнгарскимъ владѣльцемъ). Матеріалы для исторіи Сибири, Г. Н. Потанина (Москва. 1867); стр. 68—70.

2232. *1745 г. Авг.* Вѣдомость о числѣ находившихся въ разныхъ мѣстахъ нерегулярныхъ войскъ. Матеріалы для исторіи Сибири, Г. Н. Потанина (Москва. 1867); стр. 8—11.

2233. *1745 г. Авг.* Рапортъ Киндерману Кузнецкаго воеводы Шапочникова (о собираніи алмана для Зюнгорскаго владѣльца). Матеріалы для исторіи Сибири, Г. Н. Потанина (Москва. 1867); стр. 68.

2234. *1745 г. (?) Сент.* Донесеніе Павлуцкаго Киндерману (о возвращеніи плѣнныхъ, о которыхъ проситъ Аблай Султанъ). Матеріалы для исторіи Сибири, Г. Н. Потанина (Москва. 1867); стр. 142—143.

2235. *1745 г. Сент. 8-го.* Рапортъ Пазлуцкаго Киндерману (о наблюденіи за зюнгарцами). Матеріалы для исторіи Сибири, Г. Н. Потанина (Москва. 1867); стр. 74.

2236. *1745 г. Сент. 16-го.* Сенатскій: о правилахъ поселенія при Кяхтинскомъ форпостѣ. Полное собраніе законовъ Росс. Имп. Собраніе 1-е (Спб. 1830). Т. 12; стр. 445—446.

2237. *1745 г. Сент. 24-го.* Сенатскій: о командированіи въ Сибирь полковника Вульфа, для изслѣдованія обидъ и притѣсненій, учиненныхъ тамошнимъ народамъ при сборѣ ясака). Полное собраніе законовъ Росс. Имп. Собраніе 1-е (Спб. 1830). Т. 12; стр. 452—453.

2238. *1745 г. (?) Сент. 26-го.* Письмо Неплюева къ Киндерману (о плѣнныхъ). Матеріалы для исторіи Сибири, Г. Н. Потанина (Москва. 1867); стр. 143—144.

2239. *1745 г. Сент. 29-го.* Рапортъ премьеръ-маіора Сташкѣева Киндерману (о новой линіи отъ Тобола до Ишима). Ма-

теріалы для исторіи Сибири, Г. Н. Потанина (Москва. 1867); стр. 14—16.

2240. *1745 г. Окт.* Рапортъ Кузнецкаго воеводы (объ опредѣленіи караула въ защиту ясачныхъ белтировъ). Матеріалы для исторіи Сибири, Г. Н. Потанина (Москва. 1867); стр. 78.

2241. *1745 г. Окт. 24-го.* Вѣдомость о числѣ служилыхъ татаръ въ Тобольскѣ. Матеріалы для исторіи Сибири, Г. Н. Потанина (Москва. 1867); стр. 35.

2242. *1745 г. Окт. 25-го* (?). Копія съ листа посланнаго Зюнгарскому владѣльцу, съ прапорщикомъ Подзоровымъ. Томскія губ. вѣд. 1861. № 33.

2243. *1745 г. Ноября.* Донесеніе Павлуцкаго Киндерману (о прибытіи въ Семипалатинскъ калмыковъ). Матеріалы для исторіи Сибири, Г. Н. Потанина (Москва. 1867; стр. 78—80.

2244. *1746 г. Янв. 16-го.* Письмо Неплюева (о постройкѣ форпостовъ). Матеріалы для исторіи Сибири, Г. Н. Потанина (Москва. 1867); стр. 19—20.

2245. *1746 г. Февр. 6-го.* Сенатскій: о запрещеніи Сибирской губернской канцеляріи, безъ указовъ, опредѣлять разночинцевъ въ дворяне и дѣти боярскіе. Полное собраніе законовъ Росс. Имп. Собраніе 1-е (Спб. 1830). Т. 12; стр. 512—513.

2246. *1746 г. Февр. 28-го.* Сенатскій: о дозволеніи, въ случаѣ необходимой надобности, принимать рабочихъ людей съ письменными видами, для препровожденія карамановъ, отправляющихся изъ Сибири съ казенными товарами. Полное собраніе законовъ Росс. Имп. Собраніе 1-е (Спб. 1830). Т. 12; стр. 517—518.

2247. *1746 г Мартъ.* Рапортъ Быкова (о посѣвѣ въ Иртышскихъ крѣпостяхъ ржи, овса и ячменя). Матеріалы для исторіи Сибири, Г. Н. Потанина (Москва. 1867); стр. 44—45.

2248. *1746 г. Марта 11-го.* Письмо Неплюева (о невѣрности линій, проведенныхъ на ландкартахъ Кутузова и Сташкѣева). Матеріалы для исторіи Сибири, Г. Н. Потанина (Москва. 1867); стр. 20.

2249. *1746 г. Марта 19-го.* Рапортъ поручика Волкова (о сыскѣ раскольниковъ). Матеріалы для исторіи раскола, Г. Н. Потанина (Москва. 1867); стр. 231—232.

2250. *1746 г. Апр.* Сказка купца Верхотурова (о плѣнныхъ русскихъ въ Джунгаріи). Матеріалы для исторіи Сибири, Г. Н. Потанина (Москва. 1867); стр. 153.

2251. *1746 г. Мая.* Показаніе Барабинскихъ волостей есаула Кучука Мольбердѣева (Вѣдомость ясашнымъ людямъ). Матеріалы для исторіи Сибири, Г. Н. Потанина (Москва. 1867); стр. 54.

2252. *1746 г. Мая 15-го.* Указъ Сената Сухареву (о линіи, проходящей отъ форпоста Утяцкаго до Чернолуцкой слободы) Матеріалы для исторіи Сибири, Г. Н. Потанина (Москва. 1867); стр. 20.

2253. *1746 г. Іюня 11-го.* Рапортъ подполковника де-Граве (о преступленіи). Матеріалы для исторіи Сибири, Г. Н. Потанина (Москва. 1867); стр. 231.

2254. *1746 г. Авг. 19-го.* Рапортъ Павлуцкаго (о поселеніи). Матеріалы для исторіи Сибири, Г. Н. Потанина (Москва. 1867); стр. 255.

2255. *1746 г. Авг. 19-го.* Сенатскій: о воспрещеніи Сибирской губернской канцеляріи вступаться въ распоряженіе дѣлами, относящимися къ вѣдомству ямской канцеляріи. Полное собраніе законовъ Росс. Имп. Собраніе 1-е (Спб. 1830). Т. 12; стр. 590—592.

2256. *1746 г. Сент.* Изъ старой Сибирской жизни. Доношеніе остяка Федора Денисова, сына Кайдалачева: о невозможности устроить правильно свою семейную жизнь. *Д. Кузнецовъ.* Томскія губ. вѣд. 1863. № 44.

2257. *1746 г. Сент.* Рапортъ бригадира Якоби (о плѣнникѣ башкирцѣ Ебисуковѣ). Матеріалы для исторіи Сибири, Г. Н. Потанина (Москва. 1867); стр. 153.

2258. *1746 г. (?) Сент. 3-го.* Письмо Неплюева (объ осмотрѣ новой Сибирской линіи). Матеріалы для исторіи Сибири, Г. Н. Потанина (Москва. 1867); стр. 21.

2259. *1746 г. Окт. 5-го.* Рапортъ полковника Зорина (о киргизъ-калмыкахъ). Ма-

теріалы для исторіи Сибири, Г. Н. Потанина (Москва. 1867); стр. 80.

2260. *1746 г. Окт. 5-го и 1747 г. Марта 27-го.* Рапорты полковника Зорина (о киргизъ-калмыкахъ). Матеріалы для исторіи Сибири, Г. Н. Потанина (Москва. 1867); стр. 127—128.

2261. *1746 г. Окт. 25-го.* Письмо Неплюева (о прибытіи изъ Сибири Яицкой команды). Матеріалы для исторіи Сибири, Г. Н. Потанина (Москва. 1867); стр. 24.

2262. *1746 г. Ноября 7-го—Сент.* Объ освобожденіи Исетской провинціи отъ поставки рекрутъ и сборѣ лошадей по указу 1745 г. Дек. 30. Полное собраніе законовъ Росс. Имп. Собраніе 1-е (Спб. 1830). Т. 12; стр. 625—626.

2263. *1747, 1752, 1754 гг.* Рапорты, промеморіи и показанія о плѣнныхъ. Матеріалы для исторіи Сибири, Г. Н. Потанина (Москва. 1867); стр. 154—156.

2264. *1747 г. Янв. 27-го.* Рапортъ подполковника де-Граве, изъ Бійска (о бѣглыхъ). Матеріалы для исторіи Сибири, Г. Н. Потанина (Москва. 1867); стр. 215—216.

2265. *1747 г. Февр. 3-го.* Рапортъ Киндерману полковника Крафта, съ приложеніемъ рапорта капитана Буланина: объ осмотрѣ Ишимскихъ форпостовъ. Матеріалы для исторіи Сибири, Г. Н. Потанина (Москва. 1867); стр. 21—22.

2266. *1747 г. Февр. 9-го.* Рапортъ полковника Павлуцкаго (о бѣглыхъ). Матеріалы для исторіи Сибири, Г. Н. Потанина (Москва. 1867); стр. 215.

2267. *1747 г. (?) Мая.* Промеморія Сибирской губернской канцеляріи (о торговлѣ). Матеріалы для исторіи Сибири Г. Н. Потанина (Москва. 1867); стр. 164.

2268. *1747 г. Іюня.* Рапортъ Бобрищева-Пушкина (слухъ о побитіи 60 русскихъ и угнатіи лошадей въ Каинскомъ форпостѣ). Матеріалы для исторіи Сибири, Г. Н. Потанина (Москва. 1867); стр. 55.

2269. *1747 г. Іюня.* Рапортъ Павлуцкаго (показанія двухъ киргизъ-калмыковъ). Матеріалы для исторіи Сибири, Г. Н. Потанина (Москва. 1867); стр. 62—63.

2270. *1747 г. Іюня 4-го.* Рапортъ инженеръ-капитана Плаутина (о постройкѣ въ Ямышевской крѣпости). Матеріалы для исторіи Сибири, Г. Н. Потанина (Москва. 1867); стр. 182.

2271. *1747 г. Іюня 17-го.* Рапортъ Павлуцкаго (о распредѣленіи по Иртышской линіи новоучрежденнаго полка). Матеріалы для исторіи Сибири, Г. Н. Потанина (Москва. 1867); стр. 24—25.

2272. *1747 г. Іюня 21-го.* Показаніе Барабинскаго татарина (о пребываніи въ плѣну у калмыковъ). Матеріалы для исторіи Сибири, Г. Н. Потанина (Москва. 1867); стр. 62—63.

2273. *1747 г. Іюля.* Рапортъ Крафта (объ отгонѣ калмыками лошадей). Матеріалы для исторіи Сибири, Г. Н. Потанина (Москва. 1867); стр. 55.

2274. *1747 г. Іюля 6-го.* Сообщеніе Киндермана въ Соляную контору. Матеріалы для исторіи Сибири, Г. Н. Потанина (Москва. 1867); стр. 184.

2275. *1747 г. Іюля 9-го и 22-го, Авг. 4-го, 1748 г. Марта 3-го, 28-го, Апр. 6-го, 1750 г. Іюня 26-го.* Промеморіи Сибирской губернской канцеляріи (о болѣзняхъ и скотскихъ падежахъ). Матеріалы для исторіи Сибири, Г. Н. Потанина (Москва. 1867); стр. 240—245.

2276. *1747 г. Іюля 31-го—1848 г. Іюня 5-го.* Рапортъ Крафта (о скотскомъ падежѣ). Матеріалы для исторіи Сибири, Г. Н. Потанина (Москва. 1867); стр. 242.

2277. *1747 г. Окт. 8-го.* Сенатскій: о непереводѣ живущихъ въ Сибирской губерніи иновѣрцевъ въ другія мѣста и о позволеніи имъ построить, разстояніемъ отъ каждаго города въ полуверстѣ, по одной мечети. Полное собраніе законовъ Росс. Имп. Собраніе 1-е (Спб. 1830). Т. 12; стр. 764—769.

2278. *1747 г. Ноября.* Рапортъ Павлуцкому поручика Поливанова изъ Колывани (о калмыкахъ). Матеріалы для исторіи Сибири, Г. Н. Потанина (Москва. 1867); стр. 73.

2279. *1747 г. Ноября 17-го.* Рапортъ Павлуцкаго (о промышленности). Матеріалы

для исторіи Сибири, Г. Н. Потанина (Москва. 1867); стр. 188.

2280. *1748—1750 г.* Рапортъ и промеморіи (о цѣнахъ на разные предметы). Матеріалы для исторіи Сибири, Г. Н. Потанина (Москва. 1867); стр. 131—137.

2281. *1748 г. (?)* Письмо Зайсана Омбо. Матеріалы для исторіи Сибири, Г. Н. Потанина (Москва. 1867); стр. 81.

2282. *1748 г.* Промеморія Сибирской губернской канцеляріи (о распредѣленіи казаковъ). Матеріалы для исторіи Сибири, Г. Н. Потанина (Москва. 1867); стр. 25—28.

2283. *1748 г.* Рапортъ Павлуцкаго (о стычкѣ между калмыками и русскими). Матеріалы для исторіи Сибири, Г. Н. Потанина (Москва. 1867); стр. 80—81.

2284. *1748 г. Янв. 20-го.* Промеморія Сибирской губернской канцеляріи. Матеріалы для исторіи Сибири, Г. Н. Потанина (Москва. 1867); стр. 214.

2285. *1748 г. Марта.* Промеморія главнаго правленія Сибирскихъ и Колыванскихъ заводовъ (о намѣреніи татаръ идти разорять крестьянъ Кунгурскаго уѣзда). Матеріалы для исторіи Сибири, Г. Н. Потанина (Москва. 1867); стр. 55—56.

2286. *1748 г. Марта.* Рапортъ прапорщика Толстова (о торговлѣ). Матеріалы для исторіи Сибири, Г. Н. Потанина (Москва. 1867); стр. 164.

2287. *1748 г. Марта 3-го.* Промеморія Сибирской губернской канцеляріи (о цѣнахъ на разные предметы). Матеріалы для исторіи Сибири, Г. Н. Потанина (Москва. 1867); стр. 137—139.

2288. *1748 г. Марта 9-го.* Донесеніе Павлуцкаго (свѣдѣнія о числѣ войскъ на Иртышѣ). Матеріалы для исторіи Сибири, Г. Н. Потанина (Москва. 1867); стр. 28.

2289. *1748 г. Марта 10-го.* Сообщеніе изъ кабинета ея вел. въ канцелярію главнаго правленія Казанскихъ и Сибирскихъ заводовъ: о неотпускѣ изъ Нерчинска на Барнаулъ свинцу и о добываніи въ Мурзинской слободѣ топазовъ и пр. Полное собраніе законовъ Росс. Имп. Собраніе 1-е (Спб. 1830). Т. 12; стр. 848—850.

2290. *1748 г. Марта 13-го.* Рапортъ Павлуцкаго (о бѣглыхъ). Матеріалы для исторіи Сибири, Г. Н. Потанина (Москва. 1867); стр. 216—218.

2291. *1748 г. Марта 14-го.* Промеморія Сибирской губернской канцеляріи (объ отправленіи въ Иркутскую провинцію солдатъ). Матеріалы для исторіи Сибири, Г. Н. Потанина (Москва. 1867); стр. 28.

2292. *1748 г. Марта 17-го.* Сенатскій: о требованіи Сибирскаго приказа, отъ воинскихъ командъ свѣдѣній, по дѣламъ чрезъ Военную Коллегію. Полное собраніе законовъ Росс. Имп. Собраніе 1-е (Спб. 1830). Т. 12; стр. 853.

2293. *1748 г. Марта 17-го.* Рапортъ въ Пр. Сенатъ (о соляномъ промыслѣ). Матеріалы для исторіи Сибири, Г. Н. Потанина (Москва. 1867); стр. 184—185.

2294. *1748 г. Марта 31-го.* Рапортъ полковника Омалина къ Киндерману (о выступленіи солдатъ въ Колыванскіе заводы). Матеріалы для исторіи Сибири, Г. Н. Потанина (Москва. 1867); стр. 28.

2295. *1748 г. Апр. 9-го.* Рапортъ и доношеніе Павлуцкаго (о хлѣбопашествѣ). Матеріалы для исторіи Сибири, Г. Н. Потанина (Москва. 1867); стр. 192—194.

2296. *1748 г. Мая 9-го.* Два рапорта Волкова Павлуцкому (о поѣздкѣ въ Зюнгарію). Матеріалы для исторіи Сибири, Г. Н. Потанина (Москва. 1867); стр. 82—84.

2297. *1748 г. Мая 11-го и 18-го.* Промеморіа Сибирской губернской канцеляріи (о цѣнахъ на разные предметы). Матеріалы для исторіи Сибири, Г. Н. Потанина (Москва. 1867); стр. 129—130.

2298. *1748 г. Мая 20-го, 26-го, 28-го и 29-го.* Рапорты: прапорщика Плишкина, капитановъ Бѣлевцева, Быкова, Сергѣева и поручика Бѣлоусова (о земледѣліи). Матеріалы для исторіи Сибири, Г. Н. Потанина (Москва. 1867); стр. 206—207.

2299. *1748 г. Іюня 13-го.* Указъ Сената Киндерману (объ отмѣнѣ назначенія крестьянъ въ выписные казаки). Матеріалы для исторіи Сибири, Г. Н. Потанина (Москва. 1867); стр. 29.

2300. *1748 г. Іюля 12-го.* Доношеніе Киндермана въ Прав. Сенатъ (о цѣнахъ на разные товары). Матеріалы для исторіи Сибири, Г. Н. Потанина (Москва. 1863); стр. 130—131.

2301. *1748 г. Сент. 1-го.* Сенатскій: объ учрежденіи при Тобольскомъ архіерейскомъ домѣ семинаріи и о производствѣ опредѣленнаго, къ церкви, строющейся въ Обдорской волости, жалованья священнику и причту для утвержденія крещеныхъ Сибирскихъ инородцевъ въ христіанской вѣрѣ. Полное собраніе законовъ Росс. Имп. Собраніе 1-е (Спб. 1830); стр. 888—890.

2302. *1748 г. Ноября 5-го и Дек. 11-го.* Сообщенія въ Соляную Контору. Матеріалы для исторіи Сибири, Г. Н. Потанина (Москва. 1867); стр. 185—186.

2303. *1748 г. Дек.* Рапортъ Киндерману изъ Тарской канцеляріи (показанія Зенгорскихъ сборщиковъ). Матеріалы для исторіи Сибири, Г. Н. Потанина (Москва. 1867); стр. 63.

2304. *1748 г. Дек. 25-го.* Вѣдомость Сибирскаго гарнизоннаго драгунскаго полка о полковникѣ Яковѣ Павлуцкомъ. Матеріалы для исторіи Сибири, Г. Н. Потанина (Москва. 1867); стр. 1—8.

2305. *1749 г. Янв.* Промеморія Тюменской канцеляріи (о промышленности). Матеріалы для исторіи Сибири, Г. Н. Потанина (Москва. 1867); стр. 165.

2306. *1749 г. Мая.* Письмо Киндермана къ Аблай-Султану. Матеріалы для исторіи Сибири, Г. Н. Потанина (Москва. 1867); стр. 156—157.

2307. *1749 г. Іюня 7-го.* Сенатскій: о дозволеніи военнымъ чиновникамъ покупать у чужестранцевъ калмыковъ и калмычекъ и о пропускѣ ихъ чрезъ Верхотурье въ Россію. Полное собраніе законовъ Росс. Имп. Собраніе 1-е (Спб. 1830). Т. 13; стр. 74—75.

2308. *1749 г. Авг. 20-го.* Переводъ съ Зенгорскаго письма, привезеннаго изъ Урги прапорщикомъ Подзоровымъ. Матеріалы для исторіи Сибири, Г. Н. Потанина (Москва. 1867); стр. 116—120.

2309. *1749 г. Сент. 19-го.* Сенатскій: о селеніи при Колыванско-Воскресенскихъ, Барнаульскихъ и Шульбинскихъ заводахъ, всѣхъ явившихся въ Сибирь по ревизіи и присылаемыхъ отъ Сибирской губернской и изъ прочихъ тамошнихъ канцелярій, не исключая ни престарѣлыхъ или малолѣтнихъ. Полное собраніе законовъ Росс. Имп. Собраніе 1-е (Спб. 1830). Т. 13; стр. 128—131.

2310. *1749 г. Ноября.* Промеморія Сибирской губернской канцеляріи (о намѣреніи самоѣдовъ побить Пимскую и Юганскую волости). Матеріалы для исторіи Сибири, Г. Н. Потанина (Москва. 1867); стр. 56.

2311. *1750 г.* Рапортъ въ Сенатъ (о сравненіи жалованья казакамъ). Матеріалы для исторіи Сибири, Г. Н. Потанина (Москва. 1867); стр. 45.

2312. *1750 г. Ноябрь и 1751 г. Ноября 4-го и 19-го.* Рапорты въ Прав. Сенатъ (объ отправкѣ соли). Матеріалы для исторіи Сибири, Г. Н. Потанина (Москва. 1867); стр. 166—168.

2313. *1750 г. Янв. 10-го.* Промеморія Усть-каменогорской канцеляріи къ г. Бушуеву (о земледѣліи). Матеріалы для исторіи Сибири, Г. Н. Потанина (Москва. 1867); стр. 199.

2314. *1750 г. Февр. 19-го.* Прошеніе казаковъ Изылбатскаго станца. Матеріалы для исторіи Сибири, Г. Н. Потанина (Москва. 1867); стр. 234.

2315. *1750 г. Марта 20-го.* Промеморія изъ консисторіи Сильвестра, митрополита Тобольскаго и Сибирскаго (о изнасилованіи). Матеріалы для исторіи Сибири, Г. Н. Потанина (Москва. 1867); стр. 232—234.

2316. *1750 г. Апр. 6-го.* Рапортъ полковника Сухотина (о земледѣліи). Матеріалы для исторіи Сибири, Г. Н. Потанина (Москва. 1867); стр. 198.

2317. *1750 г. Іюня 10-го, 22-го, 28-го, Іюля 4-го, 5-го, 7-го, 9-го, 13-го, 14-го, 18-го, 23-го, 27-го и др. чиселъ.* Рапорты (о скотскихъ падежахъ). Матеріалы для исторіи Сибири, Г. Н. Потанина (Москва. 1867); стр. 244—254.

2318. *1750 г. Іюня 26-го.* Сенатскій: объ отдачѣ, въ городахъ Тобольскѣ и Тарѣ, съ уѣздныхъ таможенныхъ, кабацкихъ и канцелярскихъ сборовъ тѣхъ же городовъ магистратамъ во всегдашнее содержаніе. Полное собраніе законовъ Росс. Имп. Собраніе 1-е (Спб. 1830); Т. 13; стр. 312—315.

2319. *1750 г. Іюля 20-го.* Рапортъ прапорщика Олонецкаго полка Измайлова (о скотскомъ падежѣ). Матеріалы для исторіи Сибири, Г. Н. Потанина (Москва. 1867); стр. 249.

2320. *1750 г. Авг.* Рапортъ полковника Сухотина (о плѣнныхъ). Матеріалы для исторіи Сибири, Г. Н. Потанина (Москва. 1867); стр. 157—158.

2321. *1750 г. Авг. и Сент. 9-го.* Четыре рапорта Крафта (о Зюнгарцахъ). Матеріалы для исторіи Сибири, Г. Н. Потанина (Москва. 1867); стр. 84—85.

2322. *1750 г. Авг. 8-го.* Рапортъ Тарской воеводской канцеляріи (о скотскомъ падежѣ). Матеріалы для исторіи Сибири, Г. Н. Потанина (Москва. 1867); стр. 248.

2323. *1750 г. Авг. 10-го.* Рапортъ Тюменской воеводской канцеляріи (о скотскомъ падежѣ). Матеріалы для исторіи Сибири, Г. Н. Потанина (Москва. 1867); стр. 247—248.

2324. *1750 г. Авг. 31-го.* Указъ изъ Военной Коллегіи (о хлѣбопашествѣ). Матеріалы для исторіи Сибири, Г. Н. Потанина (Москва. 1867); стр. 207—208.

2325. *1750 г. Сент.* Промеморія Сибирской канцеляріи (о плѣнныхъ). Матеріалы для исторіи Сибири, Г. Н. Потанина (Москва. 1867); стр. 158.

2326. *1750 г. Окт. 23-го.* Сенатскій: о употребленіи Сибирской губернской канцеляріи, на необходимыя нужды денегъ изъ неположенныхъ въ штатъ доходовъ той губерніи безъ излишества. Полное собраніе законовъ Росс. Имп. Собраніе 1-е (Спб. 1830). Т. 13; стр. 365.

2327. *1750 г. Ноября.* Рапортъ въ Сенатъ (о крѣпостныхъ казакахъ). Матеріалы для исторіи Сибири, Г. Н. Потанина (Москва. 1867); стр. 46—47.

2328. *1750 г. Ноября 17-го.* Промеморія Сибирской губернской канцеляріи (о назначеніи на Колывано-Воскресенскую линію казаковъ и солдатовъ). Матеріалы для исторіи Сибири, Г. Н. Потанина (Москва. 1867); стр. 42—43.

2329. *1750 г. Ноября 28-го.* Промеморія Сибирской губернской канцеляріи (о заготовленіи провіанта). Матеріалы для исторіи Сибири, Г. Н. Потанина (Москва. 1867); стр. 201.

2330. *1750 г. Дек. 21-го.* Сенатскій: о заготовленіи соли въ Сибирскіе магазейны, изъ Коряковскаго и прочихъ озеръ, служилыми казаками. Полное собраніе законовъ Росс. Имп. Собраніе 1-е (Спб. 1830). Т. 13; стр. 390—392.

2331. *1750 г. Дек. 23-го.* Рапортъ маіора Доніуса (о расколѣ). Матеріалы для исторіи Сибири, Г. Н. Потанина (Москва. 1867); стр. 232.

2332. *1751 г. Янв. 29-го.* Доношеніе въ Сенатъ (о сравненіи жалованья служилымъ татарамъ). Матеріалы для исторіи Сибири, Г. Н. Потанина (Москва. 1867); стр. 34.

2333. *1751 г. Марта 8-го.* Сенатскій: объ учрежденіи въ Москвѣ, корчемной канцеляріи, а въ прочихъ губерніяхъ, кромѣ Остзейской, Сибирской и Кіевской, корчемныхъ конторъ. Полное собраніе законовъ Росс. Имп. Собраніе 1-е (Спб. 1830). Т. 13; стр. 413—416.

2334. *1751 г. Апр. 29-го.* Листъ къ Зюнгарскому владѣльцу, отправленный чрезъ Ямышевъ изъ Тобольска. Матеріалы для исторіи Сибири, Г. Н. Потанина (Москва. 1867); стр. 120—126.

2335. *1751 г. Іюня.* Рапортъ маіора фонъ-Эндена и донесеніе подполковника Колобового и др. (о калмыкахъ). Матеріалы для исторіи Сибири, Г. Н. Потанина (Москва. 1867); стр. 92—98.

2336. *1751 г. Іюля 20-го.* Сенатскій: объ освобожденіи Ялуторовскаго и Ишимскаго дистриктовъ крестьянъ, обращенныхъ въ казаки, ото всякихъ податей и повинностей, кромѣ подушнаго сбора. Полное собраніе законовъ Росс. Имп. Собраніе 1-е (Спб. 1830). Т. 13; стр. 458—462.

2337. *1751 г. Авг.* Промеморія Сибирской губернской канцеляріи (о рудахъ, жемчугѣ и пр.). Матеріалы для исторіи Сибири, Г. Н. Потанина (Москва. 1867); стр. 166.

2338. *1751 г. Авг. 12-го.* Сенатскій: о запрещеніи партикулярнымъ людямъ вывозить ревень. Полное собраніе законовъ Росс. Имп. Собраніе 1-е (Спб. 1830). Т. 13; стр. 464—466.

2339. *1751 г. Авг. 22-го.* Сенатскій: объ употребленіи приговоренныхъ къ смертной и политической казни колодниковъ, содержимыхъ въ Сибирскихъ губерніяхъ, въ казенныя работы. Полное собраніе законовъ Росс. Имп. Собраніе 1-е (Спб. 1830). Т. 13; стр. 468—469.

2340. *1751 г. Окт. 25-го.* Сенатскій: объ учрежденіи въ Сибири Солянаго комисарства и о правилахъ для заготовленія соли изъ Ямышевскаго и другихъ озеръ. Полное собраніе законовъ Росс. Имп. Собраніе 1-е (Спб. 1830). Т. 13; стр. 514—523.

2341. *1751 г. Ноября 13-го.* Указъ изъ Прав. Сената (о разработкѣ соляныхъ озеръ). Матеріалы для исторіи Сибири, Г. Н. Потанина (Москва. 1867); стр. 182—184.

2342. *1751 г. Ноября 22-го.* Сенатскій: о бытіи, въ Сибирской губерніи и въ Иркутской провинціи, особымъ корчемнымъ конторамъ. Полное собраніе законовъ Росс. Имп. Собраніе 1-е (Спб. 1830). Т. 13; стр. 539—540.

2343. *1751 г. Ноября 28-го.* Сенатскій: о неотправленіи въ Рогервикъ женщинъ, осужденныхъ къ смертной казни, и объ отсылкѣ ихъ въ Сибирь на житье. Полное собраніе законовъ Росс. Имп. Собраніе 1-е (Спб. 1830). Т. 13; стр. 543—544.

2344. *1751 г. Дек. 13-го.* Сенатскій: о нечиненіи препятствія въ рубкѣ лѣса въ Сибири на построеніе церквей. Полное собраніе законовъ Росс. Имп. Собраніе 1-е (Спб. 1830). Т. 13; стр. 551.

2345. *1751 г. Дек. 20-го.* Доношеніе капитана Шатилова генералъ-маіору Киндерману. Сообщ. *С. Шашковъ.* Чтенія въ Обществѣ Исторіи и Древностей Россійскихъ. 1864. № 3; стр. 62—93.

2346. *1751 г. Дек. 30-го.* Рапортъ подполковника Кенемана (слухъ о томъ, что начальство хочетъ крестить татаръ). Матеріалы для исторіи Сибири, Г. Н. Потанина (Москва. 1867); стр. 57.

2347. *1752 г. Янв.* Промеморія Сибирской губернской канцеляріи (о тунгусахъ). Матеріалы для исторіи Сибири, Г. Н. Потанина (Москва. 1867); стр. 57.

2348. *1752 г. Янв.* Промеморія Сильвестра (о слухѣ между татарами, что ихъ хотятъ крестить). Матеріалы для исторіи Сибири, Г. Н. Потанина (Москва. 1867); стр. 57.

2349. *1752 г. Янв. 23-го.* Сенатскій: о взиманіи пошлинъ по копѣйкѣ съ воза, проѣзжающихъ съ товарами чрезъ Прямской мостъ въ Тобольскѣ. Полное собраніе законовъ Росс. Имп. Собраніе 1-е (Спб. 1830). Т. 13; стр. 593—595.

2350. *1752 г. Февр. 17-го.* Указъ о непринужденіи креститься въ православную вѣру татаръ и бухарцевъ и нечиненіи имъ обидъ. Тобольскія губ. вѣд. 1885. № 46.

2351. *1752 г. Марта 19-го.* Указъ о дачѣ паспортовъ Алиму Шихову и Маметиму Самысову и о нечиненіи ему обидъ. Тобольскія губ. вѣд. 1885. № 46.

2352. *1752 г. Авг.* Рапортъ подполковника Самойлова (о прибытіи калмыковъ для сбора алмана). Матеріалы для исторіи Сибири, Г. Н. Потанина (Москва. 1867); стр. 67.

2353. *1752 г. Марта 26-го.* Указъ Сената Киндерману (о постройкѣ крѣпостей отъ набѣговъ киргизовъ). Матеріалы для исторіи Сибири, Г. Н. Потанина (Москва. 1867); стр. 22.

2354. *1752 г. Апр.* Промеморія Сибирской губернской канцеляріи. Матеріалы для исторіи Сибири, Г. Н. Потанина (Москва. 1867); стр. 57.

2355. *1752 г. Авг.* Рапортъ полковника Самойлова (о прибытіи изъ Зюнгаріи калмыковъ). Матеріалы для исторіи Сибири, Г. Н. Потанина (Москва. 1867); стр. 90.

2356. *1752 г. Сент. 16-го.* Доношеніе премьеръ-маіора Афанасія Зыбина въ

Иркутскую провинціальную канцелярію Охотскаго порта. Сообщ. *С. Шашковъ*. Чтенія въ Обществѣ Исторіи и Древностей Россійскихъ. 1864. № 3; стр. 62—93.

2357. *1753 г. Марта 26-го.* Сенатскій: о дозволеніи города Архангельскаго, отъ промысловой графа Шувалова конторы, кормщикамъ и покружечникамъ ѣздить на судахъ, въ Карское море, въ Обской и Тазовской заливы или губы, для сальныхъ и звѣриныхъ промысловъ, не далѣе отъ береговъ 25 верстъ; о строеніи, по тѣмъ берегамъ, зимовыхъ избъ и магазиновъ для содержанія всякихъ хлѣбныхъ припасовъ, суконъ, котловъ, топоровъ и пр. для пріохочиванія тамошнихъ дикихъ народовъ къ морскимъ сальнымъ промысламъ. Полное собраніе законовъ Росс. Имп. Собраніе 1-е (Спб. 1830). Т. 13; стр. 810—816.

2358. *1753 г. Сент. 26-го.* Рапортъ полковника Гаррига (о промыслахъ). Матеріалы для исторіи Сибири, Г. Н. Потанина (Москва. 1867); стр. 189—191.

2359. *1753 г. Окт. 4-го.* Сенатскій: объ искорененіи существующаго, въ Сибирской губерніи, суевѣрія о добровольномъ самосожигательствѣ. Полное собраніе законовъ Росс. Имп. Собраніе 1-е (Спб. 1830). Т. 13; стр. 890—891.

2360. *1754 г. Апр. 6-го.* Промеморія Сибирской губернской канцеляріи (о числѣ казаковъ въ Сибири). Матеріалы для исторіи Сибири, Г. Н. Потанина (Москва. 1867); стр. 30.

2361. *1754 г. Апр. 29-го.* Сенатскій: о дозволеніи великороссійскимъ купцамъ, кромѣ Сибирскихъ, вмѣсто платежа пошлины въ Кяхтинской таможнѣ деньгами, давать векселя (sic) на простой бумагѣ, съ вѣрными поруками для уплаты по онымъ пошлины въ Сибирскомъ приказѣ. Полное собраніе законовъ Росс. Имп. Собраніе 1-е (Спб. 1830). Т. 14; стр. 53—55.

2362. *1754 г. Мая 25-го.* Сенатскій: о дозволеніи въ Сибири отыскивать всякому, на казенныхъ и частныхъ лицамъ принадлежащихъ земляхъ, руду, краски и каменья и строить заводы, по сношенію съ мѣстнымъ и горнымъ начальствомъ. Полное собраніе законовъ Росс. Имп. Собраніе 1-е (Спб. 1830) Ч. 14; стр. 168—169.

2363. *1754 г. Іюня 28-го.* Указъ изъ главной соляной конторы въ Военно-походную канцелярію бригадира Крафта. Матеріалы для исторіи Сибири, Г. Н. Потанина (Москва. 1867); стр. 184.

2364. *1754 г. Іюля 21-го.* Доношеніе Петра Лаптева имп. Елизаветѣ Петровнѣ. Сообщ. *Сер. Шашковъ*. Чтенія въ Обществѣ Исторіи и Древностей Россійскихъ. 1864. № 3; стр. 62—93.

2365. *1754 г. Сент. 23-го.* Сенатскій: объ опредѣленіи въ Иркутскую Рентерею дворянъ, съ перемѣною погодно и о дачѣ чиновникамъ сей Рентеріи одного денежнаго жалованья, по указу 1715 г. Полное собраніе законовъ Росс. Имп. Собраніе 1-е (Спб. 1830). Т. 14; стр. 230.

2366. *1754 г. Окт. 6-го.* Сенатскій, въ подтвержденіе прежнихъ указовъ: о непстребленіи лѣсовъ, въ коихъ ловятся соболи и другіе звѣри, подъ опасеніемъ положеннаго за сіе наказанія. Полное собраніе законовъ Росс. Имп. Собраніе 1-е (Спб. 1830). Т. 14; стр. 245—246.

2367. *1755 г. Янв.* Донесеніе Тарской воеводской канцеляріи (объ ограбленіи киргизами). Матеріалы для исторіи Сибири, Г. Н. Потанина (Москва. 1867); стр. 58.

2368. *1755 г. Янв.* Рапортъ полковника Дегаррига (о китайскомъ войскѣ, стоящемъ за Телескимъ озеромъ). Матеріалы для исторіи Сибири, Г. Н. Потанина (Москва. 1867); стр. 60—61.

2369. *1755 г. Янв.* Рапортъ полковника Грана (о монгольскомъ войскѣ, стоящемъ за Телескимъ озеромъ). Матеріалы для исторіи Сибири, Г. Н. Потанина (Москва. 1867); стр. 60—61.

2370. *1755 г. Марта 22-го.* Вѣдомость о числѣ по крѣпостямъ регулярнаго войска. Матеріалы для исторіи Сибири, Г. Н. Потанина (Москва. 1867); стр. 43.

2371. *1755 г. Марта 23-го.* Сенатскій: о дозволеніи купцамъ Бахову и Шалаурову предпринять путешествіе, для отысканія по Сѣверному морю пути въ Камчатку. Полное собраніе законовъ Росс. Имп.

Собраніе 1-е (Спб. 1830). Т. 14; стр. 357—358.

2372. *1755 г. Авг. 21-го.* Сенатскій: объ увольненіи государственныхъ крестьянъ и разночинцевъ въ Тобольской губерніи, отъ исправленія ямской и почтовой гоньбы и о возложеніи сей повинности на ямщиковъ. Полное собраніе законовъ Росс. Имп. Собраніе 1-е (Спб. 1830). Т. 14; стр. 406—412.

2373. *1755 г. Дек.* Рапортъ маіора Шмолева (о возмущеніи инородцевъ Сѣверовосточной Сибири. Матеріалы для исторіи Сибири, Г. Н. Потанина (Москва. 1867); стр. 58.

2374. *1755 г. Дек. 1-го.* Таможенный уставъ. Глава XII. Какимъ образомъ въ Сибирѣ (sic), съ привознымъ и отпускнымъ товаромъ поступать. Полное собраніе законовъ Росс. Имп. Собраніе 1-е (Спб. 1830). Т. 14; стр. 476—477.

2375. *1756 г. Янв. 15-го.* Сенатскій: о продажѣ въ Сибирской губерніи вина и водки по прежнимъ цѣнамъ, не прикладывая новоположенныхъ 50 коп. на каждое ведро, и объ отдачѣ на откупъ въ Сибирской и Оренбургской губ. и въ Исетской провинціи питейнаго сбора. Полное собраніе законовъ Росс. Имп. Собраніе 1-е (Спб. 1830). Т. 14; стр. 500—504.

2376. *1756 г. Янв. 21-го.* Рапортъ Желѣзинской канцеляріи въ Ямышевскую (о посѣвѣ хлѣба). Матеріалы для исторіи Сибири, Г. Н. Потанина (Москва. 1867); стр. 199—200.

2377. *1756 г. Февр.* Рапортъ полковника Дегаррига (о прибытіи китайскихъ посланцевъ). Матеріалы для исторіи Сибири, Г. Н. Потанина (Москва. 1867); стр. 61.

2378. *1756 г. Окт. 30-го.* Сенатскій: о недопущеніи жителей Сибирской губерніи для самосожигательства. Полное собраніе законовъ Росс. Имп. Собраніе 1-е (Спб. 1830). Т. 14; стр. 659—660.

2379. *1756 г. Ноября.* Письмо къ капитану Траубенбергу (о урунхайцахъ Оргошѣ и Жиргашѣ Ебаковыхъ, подаренныхъ капитану фонъ Траубенбергу). Матеріалы для исторіи Сибири, Г. Н. Потанина (Москва. 1867); стр. 158—159.

2380. *1756 г. Ноября 19-го.* Сенатскій: о правилахъ покупки у киргизъ-кайсаковъ плѣнниковъ. Полное собраніе законовъ Росс. Имп. Собраніе 1-е (Спб. 1830). Т. 14; стр. 676—679.

2381. *1757 г. (?).* Показанія двухъ плѣнныхъ, бывшихъ въ Зенгоріи. Матеріалы для исторіи Сибири, Г. Н. Потанина (Москва. 1867); стр. 280—281.

2382. *1757 г.* Рапортъ Кузнецкой канцеляріи генералу Родеру (о нападеніи калмыковъ). Матеріалы для исторіи Сибири, Г. Н. Потанина (Москва. 1867); стр. 115.

2383. *1757 г. Апр.* Рапортъ подпрапорщика Гайдукова (о доставленіи 54 человѣкъ крещенныхъ калмыковъ). Матеріалы для исторіи Сибири, Г. Н. Потанина (Москва. 1867); стр. 91.

2384. *1757 г. Іюня 24-го.* Изъ Колывано-воскресенской канцеляріи полковнику Лориху (объ исправленіи городской стѣны Колыванскаго завода). Матеріалы для исторіи Сибири, Г. Н. Потанина (Москва. 1867); стр. 23—24.

2385. *1757 г. Іюля 26-го.* Матеріалы для исторіи Сибирскаго раскола. Томскія губ. вѣд. 1868. № 47.

Указъ Е. И. Величества, самодержицы Всероссійской, изъ Тобольской духовной консисторіи въ Томское заказное духовное правленіе, 26 Іюля 1757 г.: о самосожигателяхъ.

2386. *1757 г. Сент. 25-го.* Письмо Боохола: о вступленіи въ россійское подданство. Матеріалы для исторіи Сибири, Г. Н. Потанина (Москва. 1867); стр. 98—100.

2387. *1757 г. Окт. 17-го.* Сенатскій: объ учрежденіи въ г. Иркутскѣ полиціи. Полное собраніе законовъ Росс. Имп. Собраніе 1-е (Спб. 1830). Т. 14; стр. 798—799.

2388. *1757 г. Ноября.* Показаніе Мингатовъ, вышедшихъ при старшинѣ Гого Ердоловѣ. Матеріалы для исторіи Сибири, Г. Н. Потанина (Москва. 1867); стр. 101—102.

2389. *1757 г. Ноября и 1758 г. Янв. 19-го.* Показаніе выбѣгшихъ уранхайцевъ. Матеріалы для исторіи Сибири, Г. Н. Потанина (Москва. 1867); стр. 102—103.

2390. *1758 г. и 1760 г. Мая 6-го.* Доношеніе Шилова (о цѣнахъ на разные предметы). Матеріалы для исторіи Сибири, Г. Н. Потанина (Москва. 1867); стр. 139—140.

2391. *1758 г.* (?) По рапорту Тарской воеводской канцеляріи (о инородцахъ). Матеріалы для исторіи Сибири, Г. Н. Потанина (Москва. 1867); стр. 58—59.

2392. *1758 г.* Рапорты поручика Бутенева, Уксусникова и Шустова. Матеріалы для исторіи Сибири, Г. Н. Потанина (Москва. 1867); стр. 256—258.

2393. *1758 г.* Численность крѣпостныхъ казаковъ. Матеріалы для исторіи Сибири, Г. Н. Потанина (Москва. 1867); стр. 48—50.

2394. *1758 г.* Число жителей по Колыванскимъ форпостамъ и ихъ окрестностямъ. Матеріалы для исторіи Сибири, Г. Н. Потанина (Москва. 1867); стр. 48.

2395. *1758 г. Янв.* Рапортъ регистратора Девятияровскаго (о подаренныхъ ему калмыками мальчикѣ и дѣвочкѣ). Матеріалы для исторіи Сибири, Г. Н. Потанина (Москва. 1867); стр. 161—162.

2396. *1758 г. Янв. 13-го.* Показаніе выбѣгшихъ Мингатъ. Матеріалы для исторіи Сибири, Г. Н. Потанина (Москва. 1867); стр. 104.

2397. *1758 г. Февр. 17-го.* Показанія выбѣгшихъ калмыковъ Чечи и Яла. Матеріалы для исторіи Сибири, Г. Н. Потанина (Москва. 1867); стр. 105—106.

2398. *1758 г. Февр. 19-го.* Сенатскій: о размноженіи въ Нерчинскѣ казенной десятинной пашни; о разборѣ и объ употребленіи на оную, находящихся тамъ, разныхъ крестьянъ и людей, о бытіитому размноженію пашенъ въ вѣдомствѣ Сибирской губерніи и о донесеніи въ Сенатъ: о урожаѣ хлѣба ежегодно. Полное собраніе законовъ Росс. Имп. Собраніе 1-е (Спб. 1830). Т. 15; стр. 164—166.

2399. *1758 г. Февр. 19-го.* Указъ Е. И. Вел. Киренскаго монастыря игумену Веніамину Юзефовичу. Историческое описаніе Киренскаго Свято-Троицкаго монастыря (Москва. 1841); стр. 37—39.

2400. *1758 г. Апр. 10-го.* Сенатскій: о дачѣ находящимся въ Камчатскихъ острогахъ священно- и церковнослужителямъ, сверхъ жалованья, ржаной муки на каждую семью по 20 пуд. Полное собраніе законовъ Росс. Имп. Собраніе 1-е (Спб. 1830). Т. 15; стр. 186.

2401. *1758 г. Апр. 10-го.* Сенатскій: о невступаніи канцеляріи главнаго правленія Сибирскихъ казенныхъ заводовъ въ распоряженіе по сбору рекрутъ, лошадей и прочихъ повинностей съ приписныхъ къ казеннымъ заводамъ крестьянъ. Полное собраніе законовъ Росс. Имп. Собраніе 1-е (Спб. 1830). Т. 15; стр. 188.

2402. *1758 г. Апр. 10-го.* Сенатскій: о содержаніи при Колывано-Воскресенскихъ заводахъ лѣкаря съ учениками и о покупкѣ медикаментовъ, изъ суммы отъ вычета на госпитали и штрафныхъ денегъ, съ находящихся при оныхъ заводахъ разныхъ чиновъ. Полное собраніе законовъ Росс. Имп. Собраніе 1-е (Спб. 1830). Ч. 15; стр. 188—189.

2403. *1758 г. Апр. 15-го.* Сенатскій: о прибавкѣ крестьянамъ, отпускаемымъ по паспортамъ, въ Сибирскіе города для работы, сверхъ 3-хъ-лѣтняго срока по 25 верстъ на день для прохода. Полное собраніе законовъ Росс. Имп. Собраніе 1-е (Спб. 1830). Т. 15; стр. 193—194.

2404. *1758 г. Авг. 31-го.* Промеморія Сибирской губернской канцеляріи бригадиру Фрауендорфу и разныя вѣдомости (о переселеніи). Матеріалы для исторіи Сибири, Г. Н. Потанина (Москва. 1867); стр. 259—260.

2405. *1758 г. Сент. 18-го.* Указъ Е. И. Вел. Киренскаго монастыря игумену Веніамину. Историческое описаніе Киренскаго Свято-Троицкаго монастыря (Москва. 1841); стр. 40—41.

2406. *1758 г. Окт.* Ордеръ Фрауендорфа (касается калмыковъ). Матеріалы для

исторіи Сибири, Г. Н. Потанина (Москва. 1867); стр. 110.

2407. *1759 г.* Показаніе выбѣгшаго бухаретина Наруна. Матеріалы для исторіи Сибири, Г. Н. Потанина (Москва. 1867); стр. 112—113.

2408. *1759 г. . . . . 21-го.* Допросы, чиненные въ канцеляріи г. бригадира фонъ-Фрауендорфа, пойманному вору Афанасію Селезневу. Матеріалы для исторіи Сибири, Г. Н. Потанина (Москва. 1867); стр. 219—225.

2409. *1759 г. Янв.* Рапортъ полковника Тюменева (о переселеніи). Матеріалы для исторіи Сибири, Г. Н. Потанина (Москва. 1867); стр. 261.

2410. *1759 г. Янв. 1-го, Февр. 16-го, Іюля 8-го, Авг. 14-го, 1760 г. Апр. 27-го.* Промеморіи изъ Сибирской губернской канцеляріи (о поселеніяхъ). Матеріалы для исторіи Сибири, Г. Н. Потанина (Москва. 1867); стр. 261—262.

2411. *1759 г. Апр. 6-го.* Сенатскій: о содержаніи для Сибирской линіи и всѣхъ тамошнихъ крѣпостей инженеровъ съ жалованьемъ и раціонами. Полное собраніе законовъ Росс. Имп. Собраніе 1-е (Спб. 1830). Т. 15; стр. 338—339.

2412. *1759 г. Апр. 9-го.* Рапортъ Тюменева (о поселенцахъ). Матеріалы для исторіи Сибири, Г. Н. Потанина (Москва. 1867); стр. 263.

2413. *1759 г. Мая.* Промеморія изъ Колывановоскресенской канцеляріи (о торговлѣ и промышленности). Матеріалы для исторіи Сибири, Г. Н. Потанина (Москва. 1867); стр 165.

2414. *1759 г. Мая.* Рапортъ полковника де-Виленева фонъ-Фрауендорфу (о бѣглыхъ). Матеріалы для исторіи Сибири, Г. Н. Потанина (Москва. 1867); стр. 225—226.

2415. *1759 г. Іюня.* Вѣдомость, составленная полковникомъ де-Гарига. Матеріалы для исторіи Сибири, Г. Н. Потанина (Москва. 1867); стр. 263.

2416. *1759 г. Іюня 7-го.* Сенатскій: о записываніи въ Иркутскѣ и Нерчинскѣ, въ цеховые, зашедшихъ туда изъ другихъ мѣстъ черносошныхъ крестьянъ, для населенія тѣхъ городовъ и о непринятіи въ оныхъ городахъ помѣщичьихъ, дворцовыхъ и монастырскихъ крестьянъ. Полное собраніе законовъ Росс. Имп. Собраніе 1-е (Спб. 1830). Т. 15; стр. 361—362.

2417. *1759 г. Іюля 22-го.* Именной: объявленный изъ кабинета ея величества Сенату: о приписке къ Колывано-Воскресенскимъ заводамъ, изъ Томскаго и Кузнецкаго уѣзда, изъ другихъ мѣстъ крестьянъ 12,925 душъ. Полное собраніе законовъ Росс. Имп. Собраніе 1-е (Спб. 1830). Т. 15; стр. 362.

2418. *1759 г. Сент. 17-го.* Рапортъ Ямышевской канцеляріи (о земледѣліи). Матеріалы для исторіи Сибири, Г. Н. Потанина (Москва. 1867); стр. 210.

2419. *1759 г. Окт. 13-го.* Сенатскій: о переселеніи находящихся въ Томскомъ и другихъ уѣздахъ прописныхъ въ ревизію посадскихъ людей и крестьянъ къ Нерчинскимъ заводамъ. Полное собраніе законовъ Росс. Имп. Собраніе 1-е (Спб. 1830). Т. 15; стр. 379—381.

2420. *1760 г.* Инструкція фельдцейгмейстера графа Шувалова главному инженеру, командированному для описанія мѣстъ и прожектированія укрѣпленій въ Нерчинской и Селенгинской линіи. Матеріалы для исторіи инженернаго искусства въ Россіи. Ч. III. Опытъ изложенія инженернаго искусства, послѣ императора Петра I-го до императрицы Екатерины II-й. *Ф. Ласковскій*, военный инженеръ генералъ-лейтенантъ. Спб. Тип. Имп. Академіи Наукъ. 1865. 8°.

2421. *1760 г.* Промеморія изъ Сибирской канцеляріи Веймарну (о переселеніи). Матеріалы для исторіи Сибири, Г. Н. Потанина (Москва. 1867); стр. 269—270.

2422. *1760 г. Марта и Апр.* Показанія урунхайцевъ Чеобу Хорина, Тарки Букундеева и Шагмана. Матеріалы для исторіи Сибири, Г. Н. Потанина (Москва. 1867); стр. 113—114.

2423. *1760 г. Мартъ.* Рапортъ прапорщика Ширяева (о нападеніи на калмыковъ). Матеріалы для исторіи Сибири, Г. Н. Потанина (Москва. 1867); стр. 113.

2424. *1760 г. Апр.* Рапортъ Фрауендорфа (о наказаніи хорунжаго Линева). Матеріалы для исторіи Сибири, Г. Н. Потанина (Москва. 1867); стр. 52.

2425. *1760 г. Апр.* Рапортъ полковника Дегаррига Веймарну (о казакахъ). Матеріалы для исторіи Сибири, Г. Н. Потанина (Москва. 1867); стр. 50—52.

2426. *1760 г. Апр. 8-го.* Генералъ маіору Веймарну изъ Ишимской управительской канцеляріи (о поселеніи). Матеріалы для исторіи Сибири, Г. Н. Потанина (Москва. 1867); стр. 268.

2427. *1760 г. Апр. 20-го.* Веймарну отъ поручика фонъ Трейблута (о переселеніи). Матеріалы для исторіи Сибири, Г. Н. Потанина (Москва. 1867); стр. 268—269.

2428. *1760 г. Апр. 28-го.* Генералъ маіору Веймарну, донесеніе Омскихъ выписныхъ казаковъ 105 человѣкъ. Матеріалы для исторіи Сибири, Г. Н. Потанина (Москва. 1867); стр. 31.

2429. *1760 г. Мая 1-го.* Донесеніе Тарскаго Юртовскаго Бухарстина, Алима Шихова (жалоба татаръ на то, что ихъ хотятъ насильно крестить въ православную вѣру). Матеріалы для исторіи Сибири, Г. Н. Потанина (Москва. 1867); стр. 59—60.

2430. *1760 г. (?) Іюня 3-го.* Показанія крестьянина Тюменскаго вѣдомства Чеускаго острога Ивана Дурнева (о бѣглыхъ). Матеріалы для исторіи Сибири, Г. Н. Потанина (Москва. 1867); стр. 229—230.

2431. *1760 г. Іюня 15-го.* Рапортъ директора Ямышевской и Семипалатинской таможенъ (о цѣнахъ). Матеріалы для исторіи Сибири, Г. Н. Потанина (Москва. 1867); стр. 140.

2432. *1760 г. Іюля.* Показанія двухъ россійскихъ человѣкъ, которыхъ прапорщикъ Утинъ поймалъ въ лѣсахъ. Матеріалы для исторіи Сибири, Г. Н. Потанина (Москва. 1867); стр. 226—229.

2433. *1760 г. Сент. 1 го.* Прав. Сенату коллегіи иностранныхъ дѣлъ донесеніе и распоряженіе Сибирскаго губернатора Окт. 7-го (о переселеніи 2,000 семей). Матеріалы для исторіи Сибири, Г. Н. Потанина (Москва. 1867); стр. 275—279.

2434. *1760 г. Сент. 12-го.* Сенатскій: о опредѣленіи Сибирской губерніи, въ Селенгинскомъ уѣздѣ оброчныхъ крестьянъ плательщиковъ на пашню. Полное собраніе законовъ Росс. Имп. Собраніе 1-е (Спб. 1830). Т. 15; стр. 509—510.

2435. *1760 г. Сент. 25-го.* Сенатскій: о произвожденіи жалованья лекарямъ и подлекарямъ, опредѣленныхъ для пользованія больныхъ нерегулярныхъ командъ, находящихся на Сибирской границѣ. Полное собраніе законовъ Росс. Имп. Собраніе 1-е (Спб. 1830). Т. 15; стр. 520.

2436. *1760 г. Сент. 30-го.* Промеморія изъ Колывано-Воскресенской заводской конторы (о мѣстахъ для переселенія). Матеріалы для исторіи Сибири, Г. Н. Потанина (Москва. 1867); стр. 270—274.

2437. *1760 г. Окт. 17-го.* Сенатскій: объ отправленіи впредь, въ Сибирь, для работъ и поселенія, при Нерчинскихъ заводахъ, колодниковъ обоего пола, осуждаемыхъ къ ссылкѣ въ Рогервикъ и другія мѣста. Полное собраніе законовъ Росс. Имп. Собраніе 1-е (Спб. 1830). Т. 15; стр. 533.

2438. *1760 г. Окт. 17-го.* Сенатскій, данный Сибирскому губернатору тайн. совѣтнику Соймонову: о занятіи въ Сибири мѣстъ отъ Усть-Каменогорской крѣпости по рѣкѣ Бахтурмѣ и далѣе до Телеуцкаго озера, о построеніи тамъ, въ удобныхъ мѣстахъ, крѣпостей и о заселеніи той страны по рѣкамъ Удѣ, Ульбѣ, Березовкѣ, Глубокой и по прочимъ рѣкамъ, впадающимъ въ иныя и въ Иртышъ рѣку, русскими людьми до 2,000 человѣкъ. Полное собраніе законовъ Росс. Имп. Собраніе 1-е (Спб. 1830). Т. 15; стр. 533—538.

2439. *1760 г. 23-го Ноября.* Прошеніе жены, Тобольской артиллеріи канонера Еркина Ульяны Васильевой дочери. Матеріалы для исторіи Сибири, Г. Н. Потанина (Москва. 1867); стр 237—238.

2440. *1760 г. Дек. 2-го.* Сенатскій: о усмиреніи крестьянъ, оказавшихъ непослушаніе къ размноженію въ Сибири хлѣбопашества. Полное собраніе законовъ Росс.

Имп. Собраніе 1-е (Спб. 1830). Т. 15; стр. 570—571.

2441. *1760 г. Дек. 7-го.* Сенатскій: о довольствованіи находящихся въ отдаленныхъ отъ Якутска острогахъ воинскихъ командъ жалованьемъ и провіантомъ и о заблаговременномъ онаго заготовленіи. Полное собраніе законовъ Рос. Имп. Собраніе 1-е (Спб. 1830). Т. 15; стр. 577.

2442. *1760 г. Дек. 13-го.* Сенатскій: о пріемѣ въ Сибирь, на поселеніе, отъ помѣщиковъ, дворцовыхъ, синодальныхъ, архіерейскихъ, монастырскихъ, купеческихъ и государственныхъ крестьянъ, съ зачетомъ ихъ за рекрутовъ и о платежѣ изъ казны за женъ и дѣтей обоего пола тѣхъ отправляемыхъ крестьянъ, по назначенной въ семъ указѣ цѣнѣ. Полное собраніе законовъ Росс. Имп. Собраніе 1-е (Спб. 1830). Т. 15; стр. 582—584.

2443. *1761 г. Янв. 12-го.* Именной, данный Сенату: о неотложномъ исполненіи требованій кабинета къ распространенію выгодъ и къ пользѣ Колыванско-Воскресенскихъ заводовъ. Полное собраніе законовъ Росс. Имп. Собраніе 1-е (Спб. 1830). Т. 15: стр. 616—624.

2444. *1761 г. Янв. 23-го.* Сенатскій: объ учиненіи переписи ясачнымъ народамъ въ Сибирской губерніи. Полное собраніе законовъ Росс. Имп. Собраніе 1-е (Спб. 1830). Т. 15; стр. 631—632.

2445. *1761 г. Янв. 24-го.* Сенатскій: о присыланіи, изъ Сибирскаго приказа, вѣдомостей окладнымъ и неокладнымъ доходамъ Иркутской провинціи и всей Сибирской губерніи. Полное собраніе законовъ Росс. Имп. Собраніе 1-е (Спб. 1830). Т. 15; стр. 632.

2446. *1761 г. Янв. 24-го.* Сенатскій: о мѣрахъ къ распространенію въ Камчаткѣ хлѣбопашества для отвращенія недостатка въ провіантѣ, на содержаніе тамошнихъ военныхъ командъ. Полное собраніе законовъ Росс. Имп. Собраніе 1-е (Спб. 1830). Т. 15; стр. 632—635.

2447. *1761 г. Февр. 16-го.* Сенатскій: о склоненіи купцовъ, торгующихъ въ Сибири, къ оставленію судоходства по рѣкѣ Кети и къ отправленію судовъ ихъ по рѣкѣ Чулыму. Полное собраніе законовъ Росс. Имп. Собраніе 1-е (Спб. 1830). Т. 15; стр. 654—655.

2448. *1761 г. Апр. 13-го.* Рапортъ Семипалатинской канцеляріи (о переселеніи). Матеріалы для исторіи Сибири, Г. Н. Потанина (Москва. 1867); стр. 265.

2449. *1761 г. Мая 18-го.* Сенатскій: о неупотребленіи въ Камеръ-Коллегіи и конторѣ, получаемыхъ въ Иркутской провинціи питейныхъ сборовъ на посторонніе расходы. Полное собраніе законовъ Росс. Имп. Собраніе 1-е (Спб. 1830). Т. 15; стр. 716—717.

2450. *1761 г. Мая 29-го.* Рапортъ Чернолуцкой конторы. Матеріалы для исторіи Сибири, Г. Н. Потанина (Москва. 1867); стр. 236.

2451. *1761 г. Мая 31-го.* Тарифъ о сборѣ пошлинъ въ Сибирскихъ пограничныхъ таможняхъ, съ привозныхъ и отвозныхъ товаровъ. Полное собраніе законовъ Росс. Имп. Собраніе 1-е (Спб. 1830). Т. 15; стр. 722.

2452. *1761 г. Іюля 28-го.* Рапортъ бригадира фонъ Фрауендорфа генералу фонъ Веймарну (о кузнечной промышленности). Матеріалы для исторіи Сибири, Г. Н. Потанина (Москва. 1867); стр. 213.

2453. *1761 г. Авг. 10-го.* Сенатскій: о защищеніи Сибирской губернской канцеляріею обывателей Сибирскихъ и Оренбургскихъ отъ притѣсненій и грабежа, чинимыхъ командами посылаемыхъ отъ раскольнической коммиссіи и Тобольской консисторіи. Полное собраніе законовъ Росс. Имп. Собраніе 1-е (Спб. 1830). Т. 15; стр. 765.

2454. *1761 г. Авг. 23-го.* Сенатскій: о производствѣ иррегулярнымъ въ Сибири командамъ хлѣбной дачи по рублю за пудъ. Полное собраніе законовъ Росс. Имп. Собраніе 1-е (Спб. 1830). Т. 15; стр. 722—773.

2455. *1761 г. Авг. 24-го.* Сенатскій: о дозволеніи ловить звѣрей въ Камчаткѣ и на островахъ Восточнаго океана. Полное собраніе законовъ Росс. Имп. Собраніе 1-е (Спб. 1830). Т. 15; стр. 773—775.

2456. *1761 г. Сент. 4-го.* Сенатскій: о непереселеніи неволею жителей Кяхтинскаго форпоста на другія мѣста и о надзорѣ за тайнымъ провозомъ товаровъ. Полное собраніе законовъ Росс. Имп. Собраніе 1-е (Спб. 1830). Т. 15; стр. 777—780.

2457. *1761 г. Сент. 25-го.* Сенатскій: объ употребленіи присылаемыхъ въ Тобольскъ, для отправленія въ Перчинскіе заводы, колодниковъ въ работу на Иртышскую линію, съ производствомъ имъ провіанта и прочихъ довольствій. Полное собраніе законовъ Росс. Имп. Собраніе 1-е (Спб. 1830). Т. 15; стр. 789—790.

2458. *1761 г. Окт. 16-го.* Сенатскій: о чинахъ и званіяхъ, изъ которыхъ опредѣлять въ офицеры въ новоучрежденные въ Сибири ландмилицкіе полки. Полное собраніе законовъ Росс. Имп. Собраніе 1-е (Спб. 1830). Т. 15; стр. 797.

2459. *1761 г. Ноября 28-го.* Сенатскій: о порядкѣ доставленія изъ ближнихъ мѣстъ казеннаго провіанта на Иртышскую, Колывано-воскресенскую и Кузнецкую линіи и о развозѣ онаго въ полки. Полное собраніе законовъ Росс. Имп. Собраніе 1-е (Спб. 1830). Т. 15; стр. 843—850.

Царствованіе императора Петра III

(съ 1761 г. Декабря по 1762 г. Іюня).

2460. *1761 г. Дек. 8-го.* Сенатскій: о высылкѣ къ слушанію новосоставленнаго права и уложенія, изъ новозавоеванныхъ провинцій, по два человѣка изъ дворянъ и купцовъ и по два человѣка изъ купечества Тобольска, Иркутска... Полное собраніе законовъ Росс. Имп. Собраніе 1-е (Спб. 1830). Т. 15; стр. 862—863.

2461. *1761 г. Дек. 19-го.* Сенатскій: о произведеніи опредѣленнымъ на Нерчинскій заводъ, аптекарю по 500 и лѣкарю по 360 р. ежегоднаго жалованія. Полное собраніе законовъ Росс. Имп. Собраніе 1-е (Спб. 1830). Т. 15; стр. 867.

2462. *1762 г. Янв. 22-го.* Сенатскій: о прекращеніи ссылки на Колыванскіе заводы колодниковъ и о селеніи ихъ на основаніи указа 1761 г. Авг. 22-го (Сент. 25-го) дня, на дистанціяхъ отъ Тобольска къ Иркутску, а отъ Иркутска до Нерчинска. Полное собраніе законовъ Росс. Имп. Собраніе 1-е (Спб. 1830). Т. 15; стр. 891—892.

2463. *1762 г. Янв. 31-го.* Сенатскій, вслѣдствіе именнаго, объявленнаго Сенату сенаторомъ Воронцовымъ: о присылкѣ изъ Сибири, Астрахани и Кизляра ко двору разнаго рода тамошнихъ птицъ по пяти паръ. Полное собраніе законовъ Росс. Имп. Собраніе 1-е (Спб. 1830). Т. 15; стр. 904 - 905.

2464. *1762 г. Янв. 31-го.* Сенатскій: о дозволеніи въ Сибири заводить парусныя фабрики. Полное собраніе законовъ Росс. Имп. Собраніе 1-е (Спб. 1830). Т. 15; стр. 906—907.

2465. *1762 г. Февр. 17-го.* Справка въ Омской управительской канцеляріи (о хлѣбопашествѣ). Матеріалы для исторіи Сибири, Г. Н. Потанина (Москва. 1867); стр. 209.

2466. *1762 г. Марта 27-го.* Сенатскій: о выдачѣ денегъ на счетъ Нерчинскихъ заводовъ, въ случаѣ недостатка кормовыхъ денегъ, принятыхъ отъ помѣщиковъ, для отправленія ихъ крестьянъ въ Сибирь, на поселеніе. Полное собраніе законовъ Росс. Имп. Собраніе 1-е (Спб. 1830). Т. 15; стр. 958—959.

2467. *1762 г. Мая 22-го.* Сенатскій: объ отсрочкѣ паспортовъ крестьянскимъ посадскимъ людямъ и купцамъ, являющимся съ таковыми въ Сибирскія губерніи, на сколько времени они пожелаютъ. Полное собраніе законовъ Росс. Имп. Собраніе 1-е (Спб. 1830). Т. 15; стр. 1014—1015.

Царствованіе императрицы Екатерины II-й

(съ 1762 г. Іюня по 1796 г. Ноября).

2468. *1762 г.* Бумаги изъ дѣла о генералъ-прокурорѣ А. И. Глѣбовѣ и Сибирскомъ слѣдователѣ Крыловѣ. Сборникъ Русскаго Историческаго Общества. 1867. Т. 1; стр. 215—252.

Докладъ Сената имп. Екатеринѣ II-й. 1762 г. Рѣчь, произнесенная Екатериною II-ю въ Сенатѣ. Высочайшая конфирмація.

2469. *1762 г.* Указъ Е. И. В. имп. Екатерины II-й: объ утвержденіи остяка Тайшина въ княжескомъ достоинствѣ. Тобольскія губ. вѣд. 1857. № 24.

2470. *1762 г. Іюня 14-го.* Сенатскій: о доставленіи Сибирской и Иркутской губернскимъ канцеляріямъ, каждогодно въ Сенатъ, о государственныхъ приходахъ и расходахъ вѣдомостей. Полное собраніе законовъ Росс. Имп. Собраніе 1-е (Спб. 1830). Т. 15; стр. 1040—1042.

2471. *1762 г. Авг. 6-го.* Сенатскій: о сборѣ оброка съ Сибирскихъ крестьянъ вмѣсто хлѣба и пеньки деньгами, о поселеніи ссылочныхъ, о выдачѣ имъ хлѣба для посѣва безвозвратно и о покупкѣ имъ лошадей для пашни и проч. Полное собраніе законовъ Росс. Имп. Собраніе 1-е (Спб. 1830). Т. 16; стр. 39—45.

2472. *1762 г. Авг. 8-го.* Именной, объявленный изъ Сената: о ссылкѣ изъ судебныхъ мѣстъ преступниковъ въ Рогервикъ и Нерчинскъ, смотря по близости разстоянія сихъ городовъ отъ мѣста посылки. Полное собраніе законовъ Росс. Имп. Собраніе 1-е (Спб. 1830). Т. 16; стр. 48.

2473. *1762 г. Сент. 3-го.* Сенатскій: объ отпускѣ, изъ Кяхтинской таможни, опредѣленнаго количества денегъ, на содержаніе и размноженіе Нерчинскихъ сереброплавильныхъ заводовъ и въ Иркутскую канцелярію натурою, а не черезъ векселя. Полное собраніе законовъ Росс. Имп. Собраніе 1-е (Спб. 1830). Т. 16; стр. 74.

2474. *1762 г. Окт. 9-го.* Высочайше утвержденный докладъ Сената: о позволеніи селить отставныхъ нижнихъ военныхъ чиновъ на Сибирской линіи и въ другихъ губерніяхъ, гдѣ есть пустыя земли, на томъ же основаніи, какъ велѣно селить въ Казанской губерніи. Полное собраніе законовъ Росс. Имп. Собраніе 1-е (Спб. 1830). Т. 16; стр. 76—77.

2475. *1763 г. Февр. 6-го.* Именной, данный Сенату: объ отправленіи капитана Щербачева, съ командою въ Сибирь, для отвращенія происходящихъ тамъ непорядковъ и взятокъ, вымогаемыхъ при сборѣ ясака. Полное собраніе законовъ Росс. Имп. Собраніе 1-е (Спб. 1830). Т. 16; стр. 153—154.

2476. *1763 г. Мая 20-го.* Сенатскій: о проложеніи вновь обысканной, съ линіи до Тобольска, дороги, о поселеніи на оной деревень, о снабженіи ихъ сѣмяннымъ хлѣбомъ и прочими потребностями и объ учрежденіи по той дорогѣ почтовыхъ становъ. Полное собраніе законовъ Росс. Имп. Собраніе 1-е (Спб. 1830). Т. 16; стр. 254—256.

2477. *1763 г. Мая 21-го.* Высочайше утвержденный докладъ Сенату: о возкѣ провіанта изъ Якутска въ Охотскъ, съ уплатою прогоновъ и о производствѣ дѣлъ, по претензіи якутовъ не свыше 50 р., порядкомъ слѣдственнымъ. Полное собраніе законовъ Росс. Имп. Собраніе 1-е (Спб. 1830). Т. 16; стр. 259.

2478. *1763 г. Мая 28-го.* Сенатскій: о присылкѣ въ Сенатъ, изъ Сибирской губерніи, полугодовыхъ рапортовъ о посельщикахъ. Полное собраніе законовъ Росс. Имп. Собраніе 1-е (Спб. 1830). Т. 16; стр. 264—265.

2479. *1763 г. Іюня 2-го.* Сенатскій: объ устроеніи маяка, на озерѣ Байкалѣ, при узкомъ проливѣ, называемомъ Прорвою, о сдѣланіи судовъ для перевозу казенной и партикулярной клади и о сборѣ денегъ на содержаніе маяковъ и судовъ съ проѣзжающихъ на Кяхту купцовъ. Полное собраніе законовъ Росс. Имп. Собраніе 1-е (Спб. 1830). Т. 16; стр. 268.

2480. *1763 г. Іюня 11-го.* Высочайшая резолюція на докладъ тайнаго совѣтника Соймонова и Сибирскаго губернатора Чичерина: о бытіи, учрежденной въ Сибири, секретной коммисіи и находящемуся тамъ гарнизону, въ вѣдомствѣ губернатора; объ опредѣленіи въ Сибирь лекарей, аптекаря и къ нимъ изъ отставныхъ оберъ-офицеровъ и рядовыхъ, для призрѣнія погибающихъ оспою, съ производствомъ жалованья изъ тамошнихъ доходовъ; объ освобожденіи Сибирскихъ жителей отъ рекрутскаго набора впредь до указа; о поставкѣ провіанта вверхъ Иртышской крѣпости подрядомъ; о ежегодной отставкѣ изъ Сибирскихъ полковъ; о сборѣ съ тамошняго купечества рекрутъ

для поселенія; о переписи и положеніи въ подушный окладъ, бѣжавшихъ въ Сибирь крестьянъ и живущихъ тамъ съ просроченными паспортами. Полное собраніе законовъ Росс. Имп. Собраніе 1-е (Спб. 1830). Т. 16; стр. 294—297.

2481. *1763 г. Авг. 7-го.* Высочайше утвержденный докладъ Сената: объ освобожденіи находящагося при Нерчинскихъ сереброплавильныхъ заводахъ служителей, мастеровыхъ и работныхъ людей и ихъ дѣтей, отъ платежа подушныхъ денегъ и всѣхъ вообще земскихъ повинностей. Полное собраніе законовъ Росс. Имп. Собраніе 1-е (Спб. 1830). Т. 16; стр. 328—330.

2482. *1763 г. Авг. 13-го.* Сенатскій, по высочайше утвержденному докладу: о сборѣ во всѣхъ Сибирскихъ дистриктахъ съ крестьянъ прибавочныхъ шестигривенныхъ денегъ. Полное собраніе законовъ Росс. Имп. Собраніе 1-е (Спб. 1830). Т. 16; стр. 335—336.

2483. *1763 г. Авг. 19-го.* Высочайше утвержденный докладъ Военной Коллегіи: о дачѣ опредѣляющимся въ Сибирскій и Оренбургскій корпусы штабъ и оберъ-офицерамъ ямскихъ и уѣздныхъ подводъ. Полное собраніе законовъ Росс. Имп. Собраніе 1-е (Спб. 1830). Т. 16; стр. 336—337.

2484. *1763 г. Авг. 22-го.* Именной: о правилахъ для поселенія отставныхъ солдатъ въ Казанской и Сибирской губерніяхъ. Полное собраніе законовъ Росс. Имп. Собраніе 1-е (Спб. 1830). Т. 16; стр. 338—341.

2485. *1763 г. Сент. 19-го.* Инструкція генералъ-поручику Шпрингеру, отправленному въ Сибирь для принятія начальства надъ тамошними линіями. Объ основаніи крѣпости, въ удобномъ мѣстѣ, на рѣкѣ Бухтармѣ, впадающей въ Иртышъ, для воспрепятствованія входу изъ озера Зайсанга по рѣкѣ Иртышу непріятельскимъ судамъ и для торга съ Бухаріею и Индіею. Полное собраніе законовъ Росс. Имп. Собраніе 1-е (Спб. 1830). Т. 16; стр. 379—383.

2486. *1763 г. Окт. 15-го.* Высочайше утвержденный докладъ Военной Коллегіи: объ опредѣленіи при Сибирскомъ и Оренбургскомъ корпусахъ по одному доктору и штабъ лекарю, съ производствомъ жалованья. Полное собраніе законовъ Росс. Имп. Собраніе 1-е (Спб. 1830). Т. 16; стр. 395—396.

2487. *1763 г. Окт. 15-го.* Высочайше утвержденный докладъ Военной Коллегіи: объ опредѣленіи при Сибирскомъ и Оренбургскомъ корпусахъ, для скорѣйшаго рѣшенія слѣдствій и уголовныхъ дѣлъ, по одному оберъ-аудитору. Полное собраніе законовъ Росс. Имп. Собраніе 1-е (Спб. 1830). Т. 16; стр. 396.

2488. *1763 г. Ноября 25-го.* Сенатскій: объ увольненіи Селенгинскихъ казаковъ, отъ содержанія перевозовъ и прорубей. Полное собраніе законовъ Росс. Имп. Собраніе 1-е (Спб. 1830). Т. 16; стр. 436.

2489. *1763 г. Ноября 29-го.* Высочайше утвержденный докладъ Военной Коллегіи: о сформированіи, въ Сибири, для защищенія сего края, 5 пѣхотныхъ и 2 конныхъ полковъ, изъ выводимыхъ изъ Польши бѣглыхъ россійскихъ подданныхъ и о поселеніи тѣхъ изъ нихъ, кои въ военную службу негодны, въ Нерчинскій и Селенгинскій уѣзды, для распространенія хлѣбопашества. Полное собраніе законовъ Росс. Имп. Собраніе 1-е (Спб. 1830). Т. 16; стр. 436.

2490. *1763 г. Дек. 5-го.* Именной: о хожденіи новой монеты, сдѣланной въ Сибири на Колывано-Воскресенскихъ заводахъ, во всякихъ казенныхъ и партикулярныхъ сборахъ и платежахъ въ одной только Сибирской губерніи. Полное собраніе законовъ Росс. Имп. Собраніе 1-е (Спб. 1830). Т. 16; стр. 445—446.

2491. *1763 г. Дек. 15-го.* Манифестъ..... объ уничтоженіи Сибирскаго приказа. Полное собраніе законовъ Росс. Имп. Собраніе 1-е (Спб. 1830). Т. 16; стр. 466.

2492. *1764 г. Янв. 13-го—Сентября.* О выключкѣ изъ ясака, обучающихся въ школахъ дѣтей новокрещенныхъ камчадаловъ, кои по выученіи опредѣлены будутъ въ казачью службу или въ церковный чинъ, и о производствѣ имъ жалованья изъ камчатскихъ доходовъ. Полное собраніе зако-

новъ Росс. Имп. Собраніе 1-е (Спб. 1830). Т. 16; стр. 492—493.

2493. *1764 г. Янв. 29-го.* Именной, данный Сибирскому губернатору Чичерину: о позволеніи, въ Сибири, во всякое время, стрѣлять птицъ и на заливныхъ островахъ бить звѣрей. Полное собраніе законовъ Росс. Имп. Собраніе 1-е (Спб. 1830). Т. 16; стр. 508.

2494. *1764 г. Янв. 30-го.* Именной, объявленный военной коллегіи генералъ барономъ Дицемъ: о выдачѣ прогонныхъ денегъ всѣмъ отправляемымъ къ опредѣленію въ полки офицерамъ, какъ иностраннымъ, такъ и россійскимъ. Полное собраніе законовъ Росс. Имп. Собраніе 1-е (Спб. 1830). Т. 16; стр. 509.

2495. *1764 г. Февр. 12-го.* Высочайше утвержденный докладъ Сената: о о произведеніи слѣдствія по взяткамъ съ Сибирскихъ инородцевъ и о положеніи бухарцевъ, живущихъ въ Сибирскихъ губерніяхъ, по прошествіи льготнаго времени, въ окладъ противъ государственныхъ крестьянъ. Полное собраніе законовъ Росс. Имп. Собраніе 1-е (Спб. 1830). Т. 16; стр. 532—534.

2496. *1764 г. Марта 5-го.* Инструкція генералъ-маіору Суворову, съ высочайшими резолюціями: объ управленіи Нерчинскими серебряными заводами. Полное собраніе законовъ Росс. Имп. Собраніе 1-е (Спб. 1830). Т. 16; стр. 601—615.

2497. *1764 г. Марта 20-го.* Сенатскій: о конвояхъ для препровожденія колодниковъ изъ Тобольска въ Якутскъ и Нерчинскъ. Полное собраніе законовъ Росс. Имп. Сорбаніе 1-е (Спб. 1830). Т. 15; стр. 656.

2498. *1764 г. Марта 30-го.* Высочайше утвержденный докладъ Сената: о неотсылкѣ впредь преступниковъ въ Анадырскій острогъ. Полное собраніе законовъ Росс. Имп. Собраніе 1-е (Спб. 1830). Т. 16; стр. 689—691.

2499. *1764 г. Апр. 30-го.* Высочайше утвержденный докладъ Сената: о вольной продажѣ соли въ Камчатскихъ острогахъ. Полное собраніе законовъ Росс. Имп. Собраніе 1-е (Спб. 1830); стр. 732—734.

2500. *1764 г. Апр. 30-го.* Сенатскій: о пріемѣ на поселеніе, въ учреждающіеся Сибирскіе полки, изъ выведенныхъ изъ Польши бѣглыхъ россійскихъ подданныхъ. Полное собраніе законовъ Росс. Имп. Собраніе 1-е (Спб. 1830). Т. 16; стр. 737—739.

2501. *1764 г. Іюня 18-го.* Сенатскій: о опредѣленіи суммы изъ Сибирскихъ доходовъ, для угощенія киргизцовъ и прочихъ азіатцовъ, пріѣзжающихъ на Сибирскія линіи. Полное собраніе законовъ Росс. Имп. Собраніе 1-е (Спб. 1830). Т. 16; стр. 815—816.

2502. *1764 г. Іюля 3-го.* Сенатскій: о запрещеніи выходить изъ Сибири за границу, на степи, для отысканія въ древнихъ могилахъ кладовъ. Полное собраніе законовъ Росс. Имп. Собраніе 1-е (Спб. 1830). Т. 16; стр. 832—833.

2503. *1764 г. Авг. 5-го.* Извѣщеніе гр. Воронцовымъ киргизъ-кайсацкаго султана Абулъ-Фейста. Томскія губ. вѣд. 1861. № 31.

2504. *1764 г. Авг. 26-го.* Высочайше утвержденный докладъ Воинской Коммиссіи: объ учрежденіи при Колывано-Воскресенскихъ заводахъ, горнаго начальства заводовъ батальона, подъ названіемъ Колывано-Воскресенскаго. Полное собраніе законовъ Росс. Имп. Собраніе 1-е (Спб. 1830). Т. 16; стр. 893.

2505. *1764 г. Окт. 11-го.* Именной, данный Сенату: объ учиненіи губернаторами, каждымъ въ своей губерніи, росписанія о приписныхъ городахъ и о всѣхъ уѣздахъ, и объ опредѣленіи, съ какою властію коммисарства, магистраты и ратуши остаться должны. Полное собраніе законовъ Росс. Имп. Собраніе 1-е (Спб. 1830). Т. 16; стр. 926—932.

2506. *1764 г. Окт. 13-го.* Сенатскій: объ укомплектованіи Гороблагодатскихъ и Камскихъ заводовъ мастеровыми людьми, изъ дѣтей мастеровыхъ людей, при тѣхъ заводахъ находящихся, и о дополненіи недостающаго числа приписными крестьянами.

Полное собраніе законовъ Росс. Имп. Собраніе 1-е (Спб. 1830). Т. 16; стр. 933—934.

2507. *1764 г. Окт. 19-го.* Именной, данный Сенату: объ учиненіи въ Сибирскомъ царствѣ другой губерніи, подъ названіемъ Иркутской. Полное собраніе законовъ Росс. Имп. Собраніе 1-е (Спб. 1830). Т. 16; стр. 944—945.

2508. *1765 г. Янв. 25-го.* Высочайше утвержденный докладъ Сената: о платежѣ прогонныхъ денегъ, находящимся на Оренбургской линіи казакамъ, за отвозъ отсылаемыхъ въ Нерчинскъ помѣщичьихъ людей. Полное собраніе законовъ Росс. Имп. Собраніе 1-е (Спб. 1830). Т. 17; стр. 15—16.

2509. *1765 г. Апр. 11-го.* Именной, данный Сибирскому губернатору Чичерину: о распредѣленіи присылаемыхъ къ нему колодниковъ по его разсмотрѣнію Полное собраніе законовъ Росс. Имп. Собраніе 1-е (Спб. 1830). Т. 17; стр. 115.

2510. *1765 г. Апр. 18-го.* Сенатскій: о неупотребленіи подушнаго сбора денегъ, въ Иркутской губерніи, на непринадлежащіе до Коммисаріатскаго Департамента расходы. Полное собраніе законовъ Росс. Имп. Собраніе 1-е (Спб. 1830). Т. 17; стр. 89—91.

2511. *1765 г. Мая 11-го.* Сенатскій: о запискѣ и отсылкѣ въ Сибирь, недобровольно возвращенныхъ изъ Польши и Литвы, бѣглецовъ и о зачетѣ крѣпостныхъ людей владѣльцами ихъ за рекрутъ. Полное собраніе законовъ Росс. Имп. Собраніе 1-е (Спб. 1830). Т. 17; стр. 132—133.

2512. *1765 г. Іюня.* Высочайшая резолюція на докладъ Воинской Коммисіи: объ опредѣленіи комендантовъ въ крѣпости по Сибирскимъ линіямъ. Полное собраніе законовъ Росс. Имп. Собраніе 1-е (Спб. 1830). Т. 17; стр. 150—151.

2513. *1765 г. Іюля 1-го.* Сенатскій: о надзорѣ Иркутскому мѣстному начальству, чтобы отпускаемые на острова, для звѣриной ловли, промышленники были люди хорошаго поведенія и о подтвержденіи, чтобъ они никакихъ обидъ островитянамъ не причиняли. Полное собраніе законовъ Росс. Имп. Собраніе 1-е (Спб. 1830). Т. 17; стр. 177—178.

2514. *1765 г. Іюля 1-го.* Сенатскій: о запрещеніи частнымъ людямъ рубить лѣсъ на строеніе судовъ, по Иртышской линіи, въ Карагайскомъ бору и о заведеніи тамъ казенной пильной мельницы и ручныхъ пилъ. Полное собраніе законовъ Росс. Имп. Собраніе 1-е (Спб. 1830). Т. 17; стр. 178—179.

2515. *1765 г. Авг. 9-го.* Высочайше утвержденный докладъ Сената: о прибавкѣ платы состоящимъ при Нерчинскихъ сереброплавильныхъ заводахъ крестьянамъ, за обработаніе казенной пашни и объ уменьшеніи срока на одежду, даваемую ссыльнымъ. Полное собраніе законовъ Росс. Имп. Собраніе 1-е (Спб. 1830). Т. 17; стр. 216—219.

2516. *1765 г. Сент. 21-го.* Сенатскій: о заведеніи аптеки въ Селенгинскѣ. Полное собраніе законовъ Росс. Имп. Собраніе 1-е (Спб. 1830). Т. 17; стр. 340—341.

2517. *1765 г. Сент. 23-го.* Высочайше утвержденный докладъ Сибирскаго губернатора Чичерина: объ оставленіи Рождественнаго въ Тобольскѣ монастыря, въ прежнемъ состояніи и о непостриженіи въ оный болѣе монахинь. Полное собраніе законовъ Росс. Имп. Собраніе 1-е (Спб. 1830). Т. 17; стр. 341—342.

2518. *1765 г. Окт. 28-го.* Именной, объявленный изъ Сената: о сравненіи Сибирской губерніи по откупу и подряду вина съ прочими губерніями; о составленіи для сего купеческихъ компаній и о цѣнѣ вина. Полное собраніе законовъ Росс. Имп. (Спб. 1830). Т. 17; стр. 367—368.

2519. *1765 г. Дек. 16-го.* Сенатскій: о производженіи служащихъ въ Сибирской и Иркутской губерніяхъ въ чины чрезъ 6 лѣтъ. Полное собраніе законовъ Росс. Имп. Собраніе 1-е (Спб. 1830). Т. 17; стр. 462—463.

2520. *1765 г. Дек. 22-го.* Сенатскій: о размноженіи родовъ растеній, употребляемыхъ въ Сибири въ пищу, за недостаткомъ хлѣба. Полное собраніе законовъ Росс. Имп. Собраніе 1-е (Спб. 1830). Т. 17; стр. 469—471.

2521. *1766 г. Янв. 23-го.* Именной, данный Сенату: объ отсылкѣ изъ преступниковъ, изобличенныхъ въ корчемствѣ: одной половины въ Оренбургъ, а другой половины въ Сибирь. Полное собраніе законовъ Росс. Имп. Собраніе 1-е (Спб. 1830). Т. 17; стр. 545.

2522. *1766 г. Марта 22-го.* Сенатскій: о порученіи въ вѣдомство Тобольскаго и Иркутскаго губернаторовъ, соляной продажи въ подвѣдомственныхъ имъ губерніяхъ. Полное собраніе законовъ Росс. Имп. Собраніе 1-е (Спб. 1830). Т. 17; стр. 614—615.

2523. *1766 г. Іюля 1-го.* Высочайше утвержденный рапортъ Сената: о вызовѣ изъ Сибирскихъ городовъ въ крѣпости на Иртышскую и Тобольскую линіи художниковъ и мастеровыхъ людей. Полное собраніе законовъ Росс. Имп. Собраніе 1-е (Спб. 1830). Т. 17; стр. 834—835.

2524. *1766 г. Іюля 7-го.* Сенатскій: о невзысканіи десятиннаго и оброчнаго провіанта съ приписныхъ къ Гороблагодатскимъ заводамъ крестьянъ. Полное собраніе законовъ Росс. Имп. Собраніе 1-е (Спб. 1830). Т. 17; стр. 837—838.

2525. *1766 г. Іюля 25-го.* Сенатскій: о ссылкѣ новокрещенъ, изъ такъ называемой братской породы, оказавшихся въ смертныхъ убійствахъ, вѣчно въ работу на Колывано-Воскресенскіе заводы. Полное собраніе законовъ Росс. Имп. Собраніе 1-е (Спб. 1830). Т. 17; стр. 860.

2526. *1766 г. Іюля 26-го.* Высочайшая резолюція на докладъ Сената: о предоставленіи купцамъ, отправляющимся водою, съ товарами отъ Тобольска къ Енисейску, избирать путь по рѣкѣ Чулымѣ или Кетѣ, какъ кто пожелаетъ, и объ отправленіи казенныхъ судовъ по разсмотрѣнію Сибирскаго губернатора. Полное собраніе законовъ Росс. Имп. Собраніе 1-е (Спб. 1830). Т. 17; стр. 706—709.

2527. *1766 г. Сент. 5-го.* Сенатскій: объ отпускѣ денегъ изъ канцеляріи главнаго заводовъ управленія за провіантъ, для приписныхъ къ Екатеринбургскимъ заводамъ крестьянъ, въ надлежащее время; о счисленіи подушныхъ сборовъ, съ состоящихъ въ вѣдомствѣ Колывановоскресенскихъ заводовъ крестьянъ, въ общей суммѣ, на воинскіе расходы и объ означеніи въ представляемыхъ въ Сенатъ вѣдомостей, расходовъ по каждой суммѣ порознь. Полное собраніе законовъ Росс. Имп. Собраніе 1-е (Спб. 1830). Т. 17; стр. 953—956.

2528. *1766 г. Дек. 19-го.* Сенатскій: о сборѣ лосинныхъ и оленьихъ кожъ въ ясакъ не деньгами, а натурою и объ отправкѣ оныхъ изъ Сибири оберъ-кригсъ-комисару. Полное собраніе законовъ Росс. Имп. Собраніе 1-е (Спб. 1830). Т. 17; стр. 1110—1112.

2529. *1767 г. Іюня 25-го.* Сенатскій: о произвожденіи заработныхъ денегъ, за сплавку провіанта на судахъ въ Сибири, по плакату впредь до указа. Полное собраніе законовъ Росс. Имп. Собраніе 1-е (Спб. 1830). Т. 18; стр. 154—155.

2530. *1767 г. Іюля 20-го.* Сенатскій: о сношеніи слѣдственной на Нерчинскихъ заводахъ коммиссіи, съ присутственными мѣстами, на основаніи указа 1723 г., Іюня 28-го. Полное собраніе законовъ Росс. Имп. Собраніе 1-е (Спб. 1830). Т. 18; стр. 180—181.

2531. *1767 г. Окт. 23-го.* Высочайше утвержденный докладъ Военной Коллегіи: объ учрежденіи при Сибирской губернской канцеляріи второй штатной роты. Полное собраніе законовъ Росс. Имп. Собраніе 1-е (Спб. 1830). Т. 18; стр. 367.

2532. *1767 г. Ноября 12 го.* Сенатскій: объ отправленіи колодниковъ назначенныхъ къ ссылкѣ въ Сибирь, въ лѣтнее время водянымъ, а по пресѣченіи сего, сухимъ путемъ, не накопляя болѣе 100 человѣкъ. Полное собраніе законовъ Росс. Имп. Собраніе 1-е (Спб. 1830). Т. 18; стр. 385—386.

2533. *1768 — 1796 г.* Историческіе акты, относящіеся до инородцевъ въ Россіи: 1) калмыки; 2) Сибирскіе ясачные и двоеданческіе калмыки; 3) якуты; 4) чукчи; 5) буряты и тунгусы... 8) русскіе бѣглецы за рѣкою Бухтартою. Протоколы Совѣта въ царствованіе имп. Екатерины II-й. Архивъ

Государственнаго Совѣта. Т. 1. Ч. 2. Отд. юридическій (Спб. 1869); стр. 241—269.

2534. *1768 г. Янв. 4-го.* Указъ Е. И. В. имп. Екатерины II-й: объ утвержденіи въ княжескомъ достоинствѣ остяка Артанціева. Тобольскія губ. вѣд. 1857. № 24.

2535. *1768 г. Янв. 15-го.* Сенатскій: объ отдачѣ старыхъ дѣлъ, бывшаго Сенатскаго приказа, въ Разрядный Сенатскій Архивъ. Полное собраніе законовъ Росс. Имп. Собраніе 1-е (Спб. 1830). Т 18; стр. 427.

2536. *1768 г. Янв. 15-го.* Сенатскій: о сбереженіи ссыльныхъ, во время препровожденія въ Сибирь, и о назначеніи мѣстомъ пребыванія ихъ землепашныя селенія для пріученія ихъ къ домоводству. Полное собраніе законовъ Росс. Имп. Собраніе 1-е (Спб. 1830). Т 18: стр. 428—429.

2537. *1768 г. Іюня 10-го.* Рапортъ (на берестѣ) въ Камчатскую Большерѣцкую канцелярію. Сообщ. *Н. В. Сорокинъ.* Русская Старина. 1873. Ч. 8. № 11; стр. 806—807.

2538. *1768 г. Іюня 25-го.* Сенатскій: о учрежденіи ярмановъ въ городахъ Иркутскѣ, Якутскѣ и Удинскѣ. Полное собраніе законовъ Росс. Имп. Собраніе 1-е (Спб. 1830). Т. 18; стр. 693—695.

2539. *1768 г. Іюля 1-го.* Сенатскій: объ отсылкѣ въ Сибирскую губернію, оказывающихся сумасшедшихъ людей, не имѣющихъ своего пропитанія, въ тѣ монастыри, гдѣ неполное число по штатамъ монаховъ. Полное собраніе законовъ Росс. Имп. Собраніе 1-е (Спб. 1830). Т. 18; стр. 696—697.

2540. *1768 г. Ноября 5-го.* Высочайше утвержденный докладъ Сената: о сборѣ рекрутъ въ Сибири съ купеческихъ крестьянъ и ямщиковъ для укомплектованія тамошнихъ полковъ. Полное собраніе законовъ Росс. Имп. Собраніе 1-е (Спб. 1830). Т. 18; стр. 753—754.

2541. *1769 г. Іюня 16-го.* Сенатскій указъ, касающійся Чукотской земли. Вѣстникъ II. Русскаго Географическаго Общества. 1853. Ч. 9; стр. 12—14.

2542. *1769 г. Авг. 20-го.* Именной, данный Сибирскому губернатору ген.-маіору Чичерину: о воспрещеніи проповѣдникамъ ѣздить безъ дозволенія къ иновѣрцамъ и о строеніи мечетей, на основаніи прежнихъ резолюцій, состоявшихся въ 193 году. Полное собраніе законовъ Росс. Имп. Собраніе 1-е (Спб. 1830). Т. 18; стр. 970—971.

2543. *1769 г. Авг. 20-го.* Именной, данный Сибирскому губернатору Чичерину: о бытіи выѣхавшимъ и выѣзжающимъ въ Сибирь для поселенія бухарцамъ и ташкинцамъ на прежнемъ основаніи. Полное собраніе законовъ Росс. Имп. Собраніе 1-е (Спб. 1830). Т. 18; стр. 971.

2544. *1769 г. Сент. 3-го.* Сенатскій: о непосыланіи къ якутамъ въ ихъ улусы, для сбора ясака нарочныхъ и о привозѣ имъ онаго самимъ, въ назначенные сроки. Полное собраніе законовъ Росс. Имп. Собраніе 1-е (Спб. 1830). Т. 18; стр. 975—977.

2545. *1769 г. Сент. 28-го.* Сенатскій: объ отправленіи, изъ Казани въ Нерчинскъ, колодниковъ, за обывательскимъ конвоемъ, подъ присмотромъ воинскихъ людей, или съ тѣми командами, кои приводить ихъ будутъ. Полное собраніе законовъ Росс. Имп. Собраніе 1-е (Спб. 1830). Т. 18; стр. 994—995.

2546. *1769 г. Ноября 11-го.* Сенатскій: о принимании отъ находящихся въ Кяхтѣ купцовъ векселей, въ число платежа пошлинъ, съ товаровъ, со всякими для казны предосторожностями и отвѣтственностью тамошнихъ командировъ. Полное собраніе законовъ Росс. Имп. Собраніе 1-е (Спб. 1830). Т. 18; стр. 1014—1015.

2547. *1770 г. Февр. 25-го.* Именной, данный генералъ-прокурору князю Вяземскому: о дачѣ привиллегій на винокуреніе въ Сибири нѣкоторымъ городамъ и компаніямъ. Полное собраніе законовъ Росс. Имп. Собраніе 1-е (Спб. 1830). Т. 19; стр. 15—16.

2548. *1770 г. Апр. 15-го.* Сенатскій: объ отправленіи, изъ Тобольской и Иркутской губерній, въ Москву или С.-Петербургъ, остающихся за расходами суммъ, принадлежащихъ штатсъ-конторѣ. Полное собраніе законовъ Росс. Имп. Собраніе 1-е (Спб. 1830). Т. 19; стр. 54—55.

2549. *1770 г. Апр. 30-го.* Сенатскій: о доставленіи въ Сибирскія губернскія канцеляріи, вмѣстѣ съ отправляемыми въ оную колодниками, статейныхъ списковъ. Полное собраніе законовъ Росс. Имп. Собраніе 1-е (Спб. 1830). Т. 19; стр. 58.

2550. *1770 г. Іюня 16-го и Іюля 20-го.* Высочайше утвержденный докладъ Сената: о увольненіи присланныхъ на поселеніе въ Сибирь людей, отъ рекрутскаго набора на 20 лѣтъ. Полное собраніе законовъ Росс. Имп. Собраніе 1-е (Спб. 1830). Т. 19; стр. 75—76 и 87.

2551. *1771 г. Мая 11-го.* Сенатскій: о невзиманіи рекрутъ съ Барнаульскихъ купцовъ, приписанныхъ къ Колывано-Воскресенскимъ заводамъ въ послѣднюю ревизію. Полное собраніе законовъ Росс. Имп. Собраніе 1-е (Спб. 1830). Т. 19; стр. 269—271.

2552. *1771 г. Іюня 20-го.* Высочайшая резолюція на докладъ Сената: о умноженіи воинской команды на Нерчинскихъ заводахъ. Полное собраніе законовъ Росс. Имп. Собраніе 1-е (Спб. 1830). Т. 19; стр. 279—280.

2553. *1771 г. Окт. 20-го.* Высочайше утвержденный докладъ Военной Коллегіи: о прибавкѣ аудиторовъ въ гг. Кизлярѣ и Иркутскѣ и на линіи Оренбургскую, Сибирскую и Днѣпровскую. Полное собраніе законовъ Росс. Имп. Собраніе 1-е (Спб. 1830). Т. 19; стр. 349.

2554. *1772 г. Февр. 1-го.* Высочайше утвержденный докладъ Сената: объ учрежденіи въ городѣ Иркутскѣ дома для прививки оспы и объ отпускѣ суммы на содержаніе въ немъ дѣтей. Полное собраніе законовъ Росс. Имп. Собраніе 1-е (Спб. 1830). Т. 19; стр. 444—446.

2555. *1772 г. Іюля 27-го.* Указъ (объ учрежденіи въ Тобольскѣ банковой конторы). Собраніе разныхъ сочиненій и новостей. 1776. Іюль; стр. 51—54.

2556. *1772 г. Сент. 4-го.* Сенатскій: о сборѣ вѣсовыхъ денегъ съ отправляемыхъ по Иркутской губерніи, чрезъ почту партикулярныхъ писемъ и о присылкѣ въ Сибирь о тѣхъ деньгахъ ежегодно вѣдомостей. Полное собраніе законовъ Росс. Имп. Собраніе 1-е (Спб. 1830). Т. 19; стр. 568—569.

2557. *1773 г. Янв. 30-го.* Высочайшая резолюція на докладъ Сената: объ оставленіи кочующихъ въ Сибири иновѣрцевъ, при древнемъ ихъ обыкновеніи дѣлать кумысъ и вино кумысное и о запрещеніи ввозить въ Камчатку, на партикулярную продажу, французскую водку, аракъ, ромъ и шромъ. Полное собраніе законовъ Росс. Имп. Собраніе 1-е (Спб. 1830). Т. 19; стр. 712—718.

2558. *1773 г. Марта.* Рапортъ въ Иркутскую Духовную консисторію оной консисторіи консистористу Троицкаго Селенгинскаго монастыря архимандриту Виталію Изотикову. Сообщ. *Н. В. Басинъ.* Чтенія въ Обществѣ Исторіи и Древностей Россійскихъ. 1875. № 1; стр. 138.

2559. *1773 г. Марта 8-го.* Указъ Е. И. Величества Самодержицы Всероссійской, изъ Иркутской Духовной Консисторіи оной консисторіи консистористу Троицкаго-жъ Селенгинскаго монастыря архимандриту Виталію Изотикову. Сообщилъ *Н. В. Басинъ.* Чтенія въ Обществѣ Исторіи и Древностей Россійскихъ. 1875. № 1; стр. 136—138.

2560. *1773 г. Марта 27-го.* Приказъ Иркутской Духовной Консисторіи консистористу Троицкаго Селенгинскаго монастыря архимандриту Виталію. Сообщилъ *В. Н. Басинъ.* Чтенія въ Обществѣ Исторіи и Древностей Россійскихъ. 1875. № 1; стр. 138—139.

2561. *1773 г. Марта 27-го.* Сенатскій: объ отводѣ, изъ лежащихъ по Иртышской линіи земель, на которыхъ производилось казенное хлѣбопашество, тамошнимъ казакамъ и поселыцикамъ, на каждую мужеска пола душу по 6 десятинъ. Полное собраніе законовъ Росс. Имп. Собраніе 1-е (Спб. 1830). Т. 19; стр. 744—745.

2562. *1773 г. Апр. 9-го.* Указъ Е. И. В. самодержицы Всероссійской, изъ Иркутской духовной консисторіи, Троицкаго Селенгинскаго монастыря управителямъ іеромонаху Феофану Ступову и священнику Ни-

кифору Ощепкову. Сообщилъ *Н. В. Басинъ*. Чтенія въ Обществѣ Исторіи и Древностей Россійскихъ. 1875. № 1; стр. 139—140.

2563. *1773 г. Апр. 26-го.* Объ отправленіи колодниковъ, вмѣсто Нерчинска въ Оренбургъ. Полное собраніе законовъ Росс. Имп. Собраніе 1-е (Спб. 1830). Т. 19; стр. 754.

2564. *1773 г. Іюня 20-го.* Сообщеніе изъ Удинской комендантской канцеляріи, Троицкаго монастыря архимандриту Виталію. Сообщилъ *Н. В. Басинъ*. Чтенія въ Обществѣ Исторіи и Древностей Россійскихъ. 1875. № 1; стр. 40.

2565. *1773 г. Іюня 22-го.* Высочайше утвержденный докладъ Сената: объ опредѣленіи, въ Иркутскую губернскую канцелярію, для китайскаго и монгольскаго языковъ одного переводчика, а для бурятскаго и тунгузскаго двухъ толмачей; о содержаніи при нихъ до 10 человѣкъ учениковъ и о назначеніи имъ окладовъ жалованья изъ государственныхъ доходовъ. Полное собраніе законовъ Росс. Имп. Собраніе 1-е (Спб. 1830). Т. 19; стр. 782.

2566. *1773 г. Іюня 26-го.* Сенатскій: объ исправленіи выплавки серебра на Нерчинскихъ заводахъ и о платежѣ рудопоставщикамъ по 7 к. за каждый золотникъ серебра, выплавленный изъ этихъ рудъ и по совершенной очисткѣ, доставленной на Монетный дворъ въ С.-Петербургъ. Полное собраніе законовъ Росс. Имп. Собраніе 1-е (Спб. 1830). Т. 19; стр. 782—787.

2567. *1773 г. Іюля 17-го.* Сенатскій: о дачѣ, находящимся въ Камчаткѣ, великороссійскихъ городовъ, работнымъ людямъ на купеческіе корабли аттестатовъ, отъ тамошнихъ командировъ о причинахъ, по коимъ имъ въ срокъ, означенный въ паспортахъ, возвратиться не можно было. Полное собраніе законовъ Росс. Имп. Собраніе 1-е (Спб. 1830). Т. 19; стр. 795—796.

2568. *1773 г. Окт. 7-го.* Указъ Е. И. В. самодержицы Всероссійской изъ Иркутской духовной консисторіи, Троицкаго Селенгинскаго монастыря намѣстнику іеромонаху Антонію. Сообщилъ *Н. В. Басинъ*. Чтенія въ Обществѣ Исторіи и Древностей Россійскихъ. 1875. № 1; стр. 133—135.

2569. *1773 г. Ноября 30-го.* Сенатскій въ слѣдствіе именнаго: объ отправленіи впредь колодниковъ, вмѣсто Сибири и Оренбурга, въ другія губерніи, о числѣ оныхъ, каковое должно быть въ каждомъ изъ сихъ городовъ и о порядкѣ препровожденія ихъ. Полное собраніе законовъ Росс. Имп. Собраніе 1-е (Спб. 1830). Т. 19; стр. 867—868.

2570. *1774 г. Янв. 10-го.* Высочайше утвержденный докладъ Сената: о выдачѣ вспоможенія, на обзаведеніе польскимъ конфедератамъ, туркамъ и татарамъ, кои по воспріятіи грекороссійской вѣры желаютъ поселиться въ Сибири. Полное собраніе законовъ Росс. Имп. Собраніе 1-е (Спб. 1830). Т. 19; стр. 888—889.

2571. *1774 г. Янв. 15-го.* Рапорты Казанскаго губернатора Бранта, генералъ-маіора Фреймана и командира яицкаго Симонова: о пресѣченіи сообщеній съ Сибирью вслѣдствіе Пугачевскаго бунта. Архивъ Государственнаго Совѣта. Т. 1. (Спб. 1869); стр. 447.

2572. *1774 г. Іюля 17-го.* Высочайшая резолюція на докладъ генералъ-прокурора: о заведеніи казенныхъ винокуренныхъ заводовъ въ Сибири. Полное собраніе законовъ Росс. Имп. Собраніе 1-е (Спб. 1830). Т. 19; стр. 971—972.

2573. *1774 г. Авг. 21 го.* Сенатскій: объ учрежденіи на Кяхтинскомъ форпостѣ магистрата или ратуши. Полное собраніе законовъ Росс Имп. Собраніе 1-е (Спб. 1830). Т. 19; стр. 1003—1004.

2574. *1774 г. Ноября 5-го.* Сенатскій: о доставленіи одежды прибывающимъ въ Сибирь посельщикамъ. Полное собраніе законовъ Росс. Имп. Собраніе 1-е (Спб. 1830). Т. 19; стр. 1047.

2575. *1775 г. Янв. 31-го.* Высочайше утвержденный докладъ Сената: о новомъ раздѣленіи Иркутской губерніи на провинціи, воеводства и коммисарства и о назначеніи для правительства мѣстъ, городовъ и мѣстечекъ. Полное собраніе законовъ Росс.

Имп. Собраніе 1-е (Спб. 1830). Т. 20; стр. 21—42.

2576. *1775 г. Марта 18-го.* Высочайше утвержденный докладъ Сената: о переводѣ Петропавловской таможни съ Кяхтинскаго форпоста въ Троицкую крѣпость и объ учрежденіи тамъ Коммерческой Экспедиціи, а въ Иркутскѣ для собиранія пошлинъ комиссарства. Полное собраніе законовъ Росс. Имп. Собраніе 1-е (Спб. 1830). Т. 20; стр. 87—90.

2577. *1775 г. Марта 31-го.* Сенатскій, по Высочайше утвержденному докладу: о непосыланіи колодниковъ въ мѣста, назначенныя указомъ 30-го Ноября 1773 г., и объ отправленіи ихъ, съ 1-го Мая по прежнему въ Сибирь и Оренбургъ. Полное собраніе законовъ Росс. Имп. Собраніе 1-е (Спб. 1830). Т. 20; стр. 99.

2578. *1776 г.* Сенатскій: объ отпускѣ Тобольской губернской канцеляріи денегъ, на дачу подарковъ знатнымъ киргизъ-кайсакамъ и хозяевамъ, за выбѣгающихъ для крещенія плѣнниковъ. Полное собраніе законовъ Росс. Имп. Собраніе 1-е (Спб. 1830). Т. 20; стр. 402—403.

2579. *1776 г. Іюля 12-го.* Именной, данный Сенату: объ учрежденіи въ г. Тобольскѣ банковой конторы для вымѣна государственныхъ ассигнацій. Полное собраніе законовъ Росс. Имп. Собраніе 1-е (Спб. 1830). Ч. 20; стр. 397—398.

2580. *1776 г. Ноября 16-го.* Сенатскій: о запрещеніи купцамъ торговать въ Охотскѣ и Камчаткѣ, дѣлать ссуду служащимъ въ оныхъ мѣстахъ солдатамъ. Полное собраніе законовъ Росс. Имп. Собраніе 1-е (Спб. 1830). Т. 20; стр 450—453.

2581. *1777 г. Янв. 18-го.* Высочайше утвержденный докладъ Военной Коллегіи: о наименованіи, составляемаго при Сибирскомъ корпусѣ десяти-эскадроннаго драгунскаго полка Сибирскимъ и объ имѣніи на знаменахъ онаго Сибирскаго же герба. Полное собраніе законовъ Росс. Имп. Собраніе 1-е (Спб. 1830). Т. 20; стр. 484—485.

2582. *1777 г. Марта 13-го.* Высочайше утвержденный докладъ Сената, съ приложеніемъ гербовъ городовъ Иркутской губерніи. Полное собраніе законовъ Росс. Имп. Собраніе 1-е (Спб. 1830). Т. 20; стр. 512—513.

2583. *1777 г. Марта 15-го.* Высочайше утвержденный докладъ Сената, съ приложеніемъ герба для знаменъ, и барабановъ Нерчинскаго баталіона. Полное собраніе законовъ Росс. Имп. Собраніе 1-е (Спб. 1830). Т. 20; стр. 513.

2584. *1777 г. Іюня 9-го.* Сенатскій: о невысылкѣ казаковъ Тобольской губерніи на линію для службы. Полное собраніе законовъ Росс. Имп. Собраніе 1-е (Спб. 1830). Т. 20; стр. 532—533.

2585. *1777 г. Окт.* Сенатскій докладъ по поводу преступленій Нарышкина, бывшаго на Нерчинскихъ заводахъ. Архивъ Государственнаго Совѣта. Т. 1. Ч. 2 (Спб. 1869); стр. 733—734.

2586. *1777 г. Ноября 27-го.* Сенатскій: о подтвержденіи Тобольской губернской канцеляріи, чтобы она, служителей Колывано-Воскресенскаго горнаго начальства, не посылала для учиненія описей въ селеніяхъ ясачныхъ татаръ, остяковъ и другихъ жителей, къ заводскому вѣдомству непринадлежащихъ. Полное собраніе законовъ Росс. Имп. Собраніе 1-е (Спб. 1830). Т. 20; стр. 571—573.

2587. *1777 г. Ноября 27-го.* Сенатскій: о дачѣ отъ Иркутскаго губернатора частнымъ людямъ, посылаемымъ для описанія мѣстъ, наставленій, чтобъ они при мореплаваніи дѣлали о замѣчательныхъ обстоятельствахъ записки, изъ которыхъ составлять донесенія Сенату. Полное собраніе законовъ Росс. Имп. Собраніе 1-е (Спб. 1830). Т. 20; стр. 573.

2588. *1778 г. Мая 5-го.* Именной, данный Сенату: о удвоеніи прогоновъ, во всѣхъ мѣстахъ, исключая Сибири и тѣхъ мѣстъ, гдѣ платятся болѣе удвоенныя суммы. Полное собраніе законовъ Росс. Имп. Собраніе 1-е (Спб. 1830) Т. 20; стр. 673—674.

2589. *1778 г. Сент. 24-го.* Именной, данный Сенату: объ опредѣленіи къ Иркутскому губернатору адъютанта и секретаря.

Полное собраніе законовъ Росс. Имп. Собраніе 1-е (Спб. 1830). Т. 20; стр. 750.

2590. *1778 г. Сент. 28-го.* Именной, данный Сенату: о бытіи Нерчинскихъ заводовъ въ вѣдомствѣ Сената и бергъ-коллегіи и по полицейскимъ дѣламъ въ вѣдомствѣ губернатора. Полное собраніе законовъ Росс. Имп. Собраніе 1-е (Спб. 1830). Т. 20; стр. 750.

2591. *1779 г.* Извлеченіе изъ указа Тобольской губернской канцеляріи и другіе акты. Сообщ. *Ал. Зыряновъ*. Пермскія губ. вѣд. 1871. № 25, 32, 33 и 34.

2592. *1779 г.* Именной, данный Сенату: о учрежденіи банковой конторы въ Иркутскѣ для вымѣна государственныхъ ассигнацій у тамошнихъ жителей. Полное собраніе законовъ Росс. Имп. Собраніе 1-е (Спб. 1830). Т. 20; стр. 810—811.

2593. *1779 г. Апр. 30-го.* Именной, объявленный Сенату генералъ-прокуроромъ: о невзиманіи никакихъ податей съ приведенныхъ въ подданство курильцовъ. Полное собраніе законовъ Росс. Имп. Собраніе 1-е (Спб. 1830). Т. 20; стр. 814.

2594. *1779 г. Мая 1-го.* Именной, данный Сенату: о учрежденіи Колыванской области. Полное собраніе законовъ Росс. Имп. Собраніе 1-е (Спб. 1830). Т. 20; стр. 814—817 и 828—829.

2595. *1779 г. Сент. 22-го.* Именной, данный коллегіи экономіи: объ отпускѣ на заведеніе и содержаніе семинарій въ епархіяхъ: Славянской, Иркутской, Тамбовской и Олонецкой, въ каждую по 2,000 р. ежегодно. Полное собраніе законовъ Росс. Имп. Собраніе 1-е (Спб. 1830). Т. 20; стр. 868 и 875.

2596. *1780 г. Янв. 31-го.* Именной, объявленный Сенату генералъ-прокуроромъ: объ опредѣленіи казначеевъ и присяжныхъ въ Иркутской губерніи. Полное собраніе законовъ Росс. Имп. Собраніе 1-е (Спб. 1830). Т. 20; стр. 912—913.

2597. *1780 г. Іюля 20-го.* Именной, данный Сенату: о бытіи состоящимъ въ Пермской и Тобольской губерніяхъ горнымъ правленіямъ и Екатеринбургской монетной экспедиціи въ послушаніи у генерала-поручика Кашкина, опредѣленнаго туда въ должность генералъ-губернатора. Полное собраніе законовъ Росс. Имп. Собраніе 1-е (Спб. 1830). Т. 20; стр. 963—964.

2598. *1780 г. Авг. 12-го.* Именной, данный Сенату: о жалованьѣ, опредѣленномъ на Нерчинскихъ заводахъ двумъ совѣтникамъ для горныхъ дѣлъ. Полное собраніе законовъ Росс. Имп. Собраніе 1-е (Спб. 1830). Т. 20; стр. 969.

2599. *1780 г. Авг. 14-го.* Именной, данный Колыванской области правителю ген.-маіору Миллеру: объ открытіи управленія въ Колыванской области. Полное собраніе законовъ Росс. Имп. Собраніе 1-е (Спб. 1830). Т. 20; стр. 969 и 988.

2600. *1781 г. Февр. 27-го.* Именной, данный Ярославскому и Вологодскому ген.-губернатору Мельгунову: объ отсылкѣ изъ оныхъ губерній преступниковъ, осужденныхъ въ ссылку, вмѣсто Сибири въ Колу. Полное собраніе законовъ Росс. Имп. Собраніе 1-е (Спб. 1830). Т. 21; стр. 69.

2601. *1781 г. Окт. 19-го.* Сенатскій: объ употребленіи Тобольской губернской канцеляріи, на выдачу плѣннымъ конфедератамъ, туркамъ и татарамъ, воспріявшимъ вѣру греческаго исповѣданія, кормовыхъ денегъ изъ суммъ, принадлежащихъ Московскому остаточному казначейству, и о присылкѣ о томъ вѣдомостей. Полное собраніе законовъ Росс. Имп. Собраніе 1-е (Спб. 1830). Т. 21; стр. 294—295.

2602. *1782 г. Янв. 19-го.* Именной, данный Сенату: объ учрежденіи Тобольскаго намѣстничества изъ двухъ областей Тобольской и Томской и о раздѣленіи оныхъ на уѣзды. Полное собраніе законовъ Росс. Имп. Собраніе 1-е (Спб. 1830). Т. 21; стр. 385.

2603. *1782 г. Янв. 21-го.* Высочайше утвержденный штатъ Тобольскаго намѣстничества. Полное собраніе законовъ Росс. Имп. Собраніе 1-е (Спб. 1830). Т. 21; стр 386.

2604. *1782 г. Янв. 28-го.* Именной, данный правящему должность Пермскаго и Тобольскаго генералъ-губернатора генералъ-поручику Кашкину: о перемѣнахъ, сдѣланныхъ въ штатѣ Тобольской губерніи, противъ общихъ губернскихъ штатовъ. Полное

собраніе законовъ Росс. Имп. Собраніе 1-е (Спб. 1830). Т. 21; стр. 588.

2605. *1782 г. Мая 30-го.* Сенатскій: о записаніи въ ревизскія сказки крестьянъ, отданныхъ для отсылки въ Сибирь на поселеніе, но послѣ возвращенныхъ въ тѣ самыя селенія, изъ коихъ они были отданы. Полное собраніе законовъ Росс. Имп. Собраніе 1-е (Спб. 1830). Т. 21; стр. 471.

2606. *1782 г. Мая 30-го.* Сенатскій: объ истребованіи сказокъ, о числѣ душъ мужескаго и женскаго пола, отъ кочующихъ въ Тобольской губ. ясачныхъ народовъ. Полное собраніе законовъ Росс. Имп. Собраніе 1-е (Спб. 1830). Т. 21; стр. 571—574.

2607. *1782 г. Окт. 20-го.* Именной, объявленный Сенату генералъ-прокуроромъ: о невзиманіи съ жителей Туруханскихъ въ натурѣ рекрутъ и о взысканіи съ нихъ по 120 р. за каждаго рекрута. Полное собраніе законовъ Росс. Имп. Собраніе 1-е (Спб 1830). Т. 21; стр. 707.

2608. *1782 г. Окт. 20-го.* Именной, данный Сенату: объ ускореніи сбора ревизскихъ сказокъ въ Тобольской и Иркутской губерніяхъ, о взысканіи подушныхъ денегъ по онымъ; о причисленіи умножившагося отъ прибавки числа душъ подушнаго сбора въ казначейства для остаточныхъ суммъ и о штрафахъ за неподачу сказокъ въ предписанный симъ указомъ новый срокъ. Полное собраніе законовъ Росс. Имп. Собраніе 1-е (Спб. 1830). Т. 21; стр. 710.

2609. *1782 г. Окт. 20-го.* Именной, данный Сенату: объ учрежденіи городовъ въ Колыванской области; о расположеніи границъ сей области; о прибавленіи къ оной 5-го уѣзда и пр. Полное собраніе законовъ Росс. Имп. Собраніе 1-е (Спб. 1830). Т. 21; стр. 708—709.

2610. *1782 г. Окт. 23-го.* Сенатскій: объ открытіи Московскаго губернскаго и Тобольскаго намѣстническихъ правленій. Полное собраніе законовъ Росс. Имп. Собраніе 1-е (Спб. 1830). Т. 21; стр. 713.

2611. *1782 г. Окт. 31-го.* Именной, объявленный Сенату генералъ-прокуроромъ: объ оставленіи собираемой въ Сибири мягкой рухляди и всего ясачнаго сбора, съ 1783 г. въ вѣдомствѣ кабинета по прежнему. Полное собраніе законовъ Росс. Имп. Собраніе 1-е (Спб. 1830). Т. 21; стр. 720.

2612. *1782 г. Ноября 6-го.* Именной, данный генералъ-поручику Якобію: о поселеніи монголовъ и другихъ народовъ, выходящихъ изъ Китая. Полное собраніе законовъ Росс. Имп. Собраніе 1-е (Спб. 1830). Т. 21; стр. 727.

2613. *1782 г. Ноября 8-го.* Сенатскій: о порядкѣ отправленія на караванахъ денежной казны Сибирскихъ доходовъ и объ означеніи въ вѣдомостяхъ, сколько какому мѣсту принадлежитъ изъ пересылаемой суммы. Полное собраніе законовъ Росс. Имп. Собраніе 1-е (Спб. 1830). Т. 21; стр. 745—749.

2614. *1782 г. Ноября 10-го.* Именной, объявленный Сенату генералъ-прокуроромъ: объ отпускѣ въ Иркутскую губернскую канцелярію, ежегодно по 100 р., на составленіе капитала для построенія церквей, обращающимся изъ якутскаго народа въ христіанскую вѣру. Полное собраніе законовъ Росс. Имп. Собраніе 1-е (Спб. 1830). Т. 21; стр. 751—752.

2615. *1782 г. Ноября 14-го.* Сенатскій: о производствѣ въ Колыванской области дѣлъ по исковымъ челобитнымъ на гербовой бумагѣ, со взятіемъ положенныхъ по указу 1763 г. пошлинъ и о нетребованіи таковой бумаги и пошлинъ по дѣламъ, производящимся словеснымъ судомъ, между крестьянами въ малыхъ цѣнахъ и въ происходящихъ между ними ссорахъ и дракахъ. Полное собраніе законовъ Росс. Имп. Собраніе 1-е (Спб. 1830). Т. 21; стр. 758—759.

2616. *1783 г. Янв. 13-го.* Именной, объявленный генералъ-прокуроромъ: объ ассигнованіи областному правленію Колыванской области 1000 р. на непредвидимые расходы. Полное собраніе законовъ Росс. Имп. Собраніе 1-е (Спб. 1830). Т. 21; стр. 791—792.

2617. *1783 г. Февр. 7-го.* Сенатскій, вслѣдствіе именнаго: о обведеніи окружною межою и положеніи на планы заселенія земель въ полуденномъ краю Сибири. Пол-

ное собраніе законовъ Росс. Имп. Собраніе 1-е (Спб. 1830). Т. 21; стр. 864—865.

2618. *1783 г. Марта 2-го.* Именной, данный Сенату: о составленіи Иркутской губерніи изъ 4-хъ областей. Полное собраніе законовъ Росс. Имп. Собраніе 1-е (Спб. 1830). Т. 21; стр. 873.

2619. *1783 г. Марта 6-го.* Именной, данный Сенату: о переименованіи области Колыванской губерніею и объ учрежденіи въоной губернскихъ присутственныхъ мѣстъ. Полное собраніе законовъ Росс. Имп. Собраніе 1-е (Спб. 1830). Т. 21; стр. 874—875.

2620. *1783 г. Марта 6-го.* Именной, данный Сенату: объ устройствѣ Иркутскаго намѣстничества. Полное собраніе законовъ Росс. Имп. Собраніе 1-е (Спб. 1830). Т. 21; стр. 875—878.

2621. *1783 г. Марта 9-го.* Указъ Тобольскому архіерею: о раскольникахъ. Чтенія въ Имп. Обществѣ Исторіи и Древностей Россійскихъ. 1862. № 2; стр. 140—143.

2622. *1783 г. Апр. 4-го.* Сенатскій: объ учрежденіи почтъ по дорогамъ отъ С.-Петербурга къ Тобольску, Казани и Архангельску. Полное собраніе законовъ Росс. Имп. Собраніе 1-е (Спб. 1830). Т. 21; стр. 896—897.

2623. *1783 г. Апр. 13-го.* Сенатскій: объ отправкѣ колодниковъ въ Сибирь. Полное собраніе законовъ Росс. Имп. Собраніе 1-е (Спб. 1830). Т. 21; стр. 898—899.

2624. *1783 г. Мая 12 го.* Именной, данный Сенату: о бытіи губернскаго города Колыванской губерніи въ Берскомъ острогѣ, съ наименованіемъ онаго Колываню и объ учрежденіи сей губерніи изъ 5-ти уѣздовъ. Полное собраніе законовъ Росс. Имп. Собраніе 1-е (Спб. 1830). Т. 21; стр. 922.

2625. *1783 г. Мая 12-го.* Именной, данный генералъ-прокуроромъ: о позволеніи Иркутской и Колыванской губерніи генералъ-губернаторамъ присылать къ Е. И. В. курьеровъ съ донесеніями. Полное собраніе законовъ Росс. Имп. Собраніе 1-е (Спб. 1830). Т. 21; стр. 922.

2626. *1783 г. Мая 15-го.* Именной, данный генералъ-прокурору: объ отпускѣ каждогодно суммы на разные расходы въ Иркутскую и Колыванскую губерніи. Полное собраніе законовъ Росс. Имп. Собраніе 1-е (Спб. 1830). Т. 21; стр. 922.

2627. *1783 г. Мая 16-го.* Высочайше утвержденный штатъ Колыванскаго намѣстничества. Полное собраніе законовъ Росс. Имп. Собраніе 1-е (Спб. 1830). Т. 21; стр. 923.

2628. *1783 г. Окт. 23-го.* Сенатскій: объ открытіи Колыванской губерніи. Полное собраніе законовъ Росс. Имп. Собраніе 1-е (Спб. 1830). Т. 21; стр. 1039.

2629. *1783 г. Ноября.* Грамота Иркутскаго епископа Михаила, игумену Киренскаго монастыря Вонифатію. Историческое описаніе Киренскаго Свято-Троицкаго монастыря (Москва. 1841); стр. 42—43.

2630. *1784 г. Янв. 16-го.* Именной, объявленный Сенату: ... о планахъ городовъ... Тобольской губерніи. Полное собраніе законовъ Росс. Имп. Собраніе 1-е (Спб. 1830). Т. 22; стр. 5.

2631. *1784 г. Февр. 4-го.* Сенатскій: объ открытіи Иркутскаго и Выборгскаго намѣстничества. Полное собраніе законовъ Росс. Имп. Собраніе 1-е (Спб. 1830). Т. 22; стр. 18.

2632. *1784 г. Апр. 9-го.* Именной, данный Сенату: о мундирахъ для дворянъ и губернскихъ чиновниковъ. Полное собраніе законовъ Росс. Имп. Собраніе 1-е (Спб. 1830). Т. 22; стр. 90.

2633. *1784 г. Апр. 10-го.* Сенатскій: объ означеніи въ спискахъ, посылаемыхъ въ Сибирь, съ колодниками ихъ лѣтъ, преступленія, учиненныя имъ наказанія, мѣста ссылки и какая имъ дана одежда. Полное собраніе законовъ Росс. Имп. Собраніе 1-е (Спб. 1830). Т. 22; стр. 93—94.

2634. *1784 г. Іюня 11-го.* Сенатскій: о произвожденіи жалованья, состоящимъ на Сибирской линіи переводчику, толмачамъ и муллламъ. Полное собраніе законовъ Росс. Имп. Собраніе 1-е (Спб. 1830). Т. 22; стр. 160—162.

2635. *1784 г. Авг. 5-го.* Сенатскій: о присылкѣ вѣдомостей изъ Иркутскаго намѣстническаго правленія въ Сенатъ: объ урожаѣ хлѣба и о торговыхъ онаго цѣнахъ. Полное собраніе законовъ Росс. Имп. Собраніе 1-е (Спб. 1830). Т. 22; стр. 194.

2636. *1784 г. Авг. 21-го.* Сенатскій: о положеніи поселенныхъ по Сибирской линіи дѣтей отставныхъ солдатъ въ окладъ, равный съ прочими государственными поселянами, объ отсылкѣ способныхъ къ службѣ въ тамошнія воинскія команды, а неспособныхъ въ приказы общественнаго приказа и о причисленіи отставныхъ солдатъ къ податнымъ званіямъ по ихъ желанію. Полное собраніе законовъ Росс. Имп. Собраніе 1-е (Спб. 1830). Т. 22; стр. 197—202.

2637. *1784 г. Сент. 3-го.* Именной, данный генералъ-поручику Якоби: объ учрежденіи заставъ въ Иркутской губерніи, для предосторожности отъ болѣзней. Полное собраніе законовъ Росс. Имп. Собраніе 1-е (Спб. 1830). Т. 22; стр. 204—205.

2638. *1784 г. Сент. 3-го.* Именной, данный генералъ-прокурору ... о прибавленіи по одному засѣдателю въ нижнихъ земскихъ судахъ ... Верхотурскаго и Тобольскаго уѣздовъ. Полное собраніе законовъ Росс. Имп. Собраніе 1-е (Спб. 1830). Т. 22; стр. 205.

2639. *1784 г. Дек. 16-го.* Высочайше утвержденная записка: о заведеніи стальной фабрики въ Сибири и штатъ оной. Полное собраніе законовъ Росс. Имп. Собраніе 1-е (Спб. 1830). Т. 22; стр. 268—270.

2640. *1785 г. Февр. 6-го.* Сенатскій: о заготовленіи излишней пропорціи провіанта въ магазины Иркутской губ., для продовольствія опредѣляемыхъ въ Охотскъ и Камчатку чиновниковъ и присяжныхъ. Полное собраніе законовъ Росс. Имп. Собраніе 1-е (Спб. 1830). Т. 22; стр. 300—301.

2641. *1785 г. Марта 17-го.* Высочайше утвержденный докладъ Сената: о гербахъ городовъ Тобольскаго намѣстничества. Полное собраніе законовъ Росс. Имп. Собраніе 1-е (Спб. 1830). Т. 22; стр. 320—321.

2642. *1785 г. Марта 18-го.* Сенатскій: о вѣденіи судомъ въ нижней расправѣ, жительствующихъ въ Иркутской губерніи, на казенныхъ земляхъ дворянъ, дѣтей боярскихъ и казаковъ, хотябы кто изъ нихъ до офицерскаго чина дослужился, а въ службѣ уже не состоитъ. Полное собраніе законовъ Росс. Имп. Собраніе 1-е (Спб. 1830). Т. 22; стр. 322.

2643. *1785 г. Апр. 10-го.* Докладъ о Кяхтинскомъ тарифѣ. Архивъ Государственнаго Совѣта. Т. 1. Ч. 2; стр. 675—678.

2644. *1785 г. Апр. 15-го.* Сенатскій: о возобновленіи Енисейскихъ соляныхъ заводовъ въ Тобольской губерніи, объ устроеніи третьей варницы и объ отпускѣ на содержаніе ихъ суммы. Полное собраніе законовъ Росс. Имп. Собраніе 1-е (Спб. 1830). Т. 22; стр. 339—343.

2645. *1785 г. Окт. 21-го.* Сенатскій: о произвожденіи отправляющимся изъ Иркутска въ Камчатку и въ прочія отдаленныя сей губерніи мѣста, священникамъ и церковнымъ причетникамъ, прогонныхъ денегъ изъ экстраординарной суммы. Полное собраніе законовъ Росс. Имп. Собраніе 1-е (Спб. 1830). Т. 22; стр. 467.

2646. *1786 г. Іюня 3-го.* Сенатскій: о дозволеніи торгующему на Кяхтѣ купечеству переводить пошлинный доходъ въ столицы. Полное собраніе законовъ Росс. Имп. Собраніе 1-е (Спб. 1830). Т. 22; стр. 607—611.

2647. *1787—1793 г.* Извлеченіе изъ оффиціальныхъ дѣлъ Тобольскаго намѣстническаго правленія. Сообщ. *Григ. Варлаковъ.* Тобольскія губ. вѣд. 1860. № 41—43 и 1861. № 1—6.

2648. *1787 г. Янв. 10-го.* Указъ игумену Вонифатію. Историческое описаніе Киренскаго Свято-Троицкаго монастыря. (Москва. 1841); стр. 43—45.

2649. *1787 г. Апр. 23-го.* Сенатскій: о предписаніи Тобольскому, Иркутскому и Колыванскому намѣстническимъ правленіямъ чтобы они, зашедшихъ въ тамошнія губерніи, послѣ ревизіи, великороссійскихъ людей, ни въ какое званіе не записывали. Полное

собраніе законовъ Росс. Имп. Собраніе 1-е (Спб. 1830). Т. 22; стр. 847—848.

2650. *1787 г. Мая 4-го.* Сенатскій: о предписаніи Колыванскому намѣстничеству, чтобы оно, находящимся въ отдаленныхъ крѣпостяхъ колодникамъ, доставляло соль натурою или деньги за оную. Полное собраніе законовъ Росс. Имп. Собраніе 1-е (Спб. 1830). Т. 22; стр. 848—849.

2651. *1787 г. Дек. 6-го — 1796 г. Марта 13-го.* Донесенія по Сибирской военной линіи и о киргизахъ. Архивъ Государственнаго Совѣта. Т. 1. Ч. 2 (Спб. 1869); стр. 909—932.

2652. *1787 г. Дек. 9-го.* Именной, данный генералъ-поручику Кашкину: объ оставленіи Тобольскихъ бухарцевъ и Ташкенцевъ на томъ самомъ основаніи, на каковомъ они были до открытія намѣстничества. Полное собраніе законовъ Росс. Имп. Собраніе 1-е (Спб. 1830). Т. 22; стр. 951—952.

2653. *1788 г. Февр. 14-го—1794 г. Окт. 28-го.* Документы, относящіеся къ торговлѣ съ Китаемъ. Архивъ Государственнаго Совѣта. Т. 1. Ч. 2 (Спб. 1869); стр. 641—659.

2654. *1788 г. Февр. 14-го—1794 г. Янв. 23-го.* Доклады, относящіеся къ плаванію къ Американскому берегу купца Шелихова. Архивъ Государственнаго Совѣта. Т. 1. Ч. 2 (Спб. 1869); стр. 662 — 668.

2655. *1788 г. Іюля 14-го.* Донесеніе генералъ-поручика Пиля: объ открытіи въ Колыванской губерніи главнаго народнаго училища. Архивъ Государственнаго Совѣта. Т. 1. Ч. 2 (Спб. 1869); стр. 192.

2656. *1788 г. Іюля 15-го.* Именной, данный генералъ-поручику Огареву: о переселеніи киргизъ-кайсаковъ изъ дальнихъ степей во внутренность Россіи. Полное собраніе законовъ Росс. Имп. Собраніе 1-е (Спб. 1830). Т. 22; стр. 1086—1087.

2657. *1788 г. Авг. 14-го.* Сенатскій докладъ: объ отпускѣ денегъ, о доставленіи провіанта изъ Якутска въ Охотскъ и укрѣпленіе береговъ рѣки Ангары. Протоколы Совѣта въ царствованіе имп. Екатерины II-й. Архивъ Государственнаго Совѣта. Т. 1. Ч. 2. Отд. юридич. (Спб. 1869); стр. 78—79 и 702—703.

2658. *1788 г. Сент. 2-го.* Докладъ о постройкѣ въ Иркутской губ. 62-хъ питейныхъ домовъ. Архивъ Государственнаго Совѣта. Т. 1. Ч. 2 (Спб. 1869); стр. 291—292.

2659. *1788 г. Окт. 19-го.* Именной, объявленный генералъ-прокуроромъ: о ежегодномъ отпускѣ денегъ на заграничные расходы, командующему на Сибирской линіи генералъ-поручику Огареву. Полное собраніе законовъ Росс. Имп. Собраніе 1-е (Спб. 1830). Т. 22; стр. 1120—1121.

2660. *1789 г. Марта 29-го—1793 г. Янв. 17-го.* Докладъ относительно морской астрономической экспедиціи Биллингса. Архивъ Государственнаго Совѣта. Т. 1. Ч. 2 (Спб. 1869); стр. 669—671.

2661. *1790 г. Янв. 19-го.* Именной, данный генералъ-поручику Пилю: о выборѣ Якутскаго предводителя и о опредѣленіи туда исправника; о заведеніи училища для обученія дѣтей якутовъ и о устроеніи словеснаго суда. Полное собраніе законовъ Росс. Имп. Собраніе 1-е (Спб. 1830). Т. 23; стр. 108.

2662. *1790 г. Іюня 27-го.* Сенатскій: о уничтоженіи Иркутскаго коммерческаго коммисарства. Полное собраніе законовъ Росс. Имп. Собраніе 1-е (Спб. 1830). Т. 23; стр. 139—141.

2663. *1790 г. Окт. 8-го.* Сенатскій: о клейменіи рогатаго скота и лошадей, вымѣниваемыхъ на Сибирской линіи у киргизъ-кайсаковъ. Полное собраніе законовъ Росс. Имп. Собраніе 1-е (Спб. 1830). Т. 23; стр. 170—171.

2664. *1790 г. Окт. 19-го.* Именной, объявленный генералъ-прокуроромъ: о исключеніи торговыхъ бань Иркутской губерніи изъ оклада. Полное собраніе законовъ Росс. Имп. Собраніе 1-е (Спб. 1830). Т. 23; стр. 171.

2665. *1790 г. Окт. 26-го.* Высочайше утвержденный докладъ Сената: о гербахъ городовъ Иркутскаго намѣстничества. Полное собраніе законовъ Росс. Имп. Собраніе 1-е (Спб. 1830). Т. 23; стр. 174—175.

2666. *1790 г. Дек. 10-го.* Сенатскій: о распредѣленіи поселеній, въ Колыванской губерніи, казачьихъ дѣтей, пришедшихъ въ указныя лѣта, въ казацкія команды. Полное собраніе законовъ Росс. Имп. Собраніе 1-е (Спб. 1830). Т. 23; стр. 199—200.

2667. *1791 г. Янв. 27-го.* Именной, данный генералъ-маіору Штрандману: о поселеніи волжскихъ калмыковъ въ Колыванской губерніи. Полное собраніе законовъ Росс. Имп. Собраніе 1-е (Спб. 1830). Т. 23; стр. 206—207.

2668. *1791 г. Апр. 7-го и 1792 г. Окт. 18-го.* Рапортъ г. Качки: о постройкѣ при Бухтарминскомъ мѣдномъ рудникѣ крѣпостцы. Архивъ Государственнаго Совѣта. Т. 1. Ч. 2 (Спб. 1869); стр. 128 и 131.

2669. *1791 г. Апр. 24-го, Окт. 2-го, Ноября 3-го, Дек. 8-го, 1792 г. Окт. 4-го.* Донесенія генералъ-поручика Пиля: о продовольствіи и хлѣбныхъ запасахъ. Архивъ Государственнаго Совѣта. Т. 1. Ч. 2 (Спб. 1869); стр. 717—721.

2670. *1791 г. Авг. 4-го.* Депеша Симолина изъ Парижа: о россійскомъ подданномъ Торжерѣ, желавшемъ посѣтить Камчатку и Петропавловскъ. Архивъ Государственнаго Совѣта. Т. 1 (Спб. 1869); стр. 878—879.

2671. *1791 г. Ноября 13-го и 27-го.* Записка т. с. Васильева: о мѣдной монетѣ, доставляемой изъ Сибири для подкрѣпленія Государственнаго ассигнаціоннаго банка. Архивъ Государственнаго Совѣта. Т. 1. Ч. 2; стр. 578—583.

2672. *1792 г. Мая 17-го.* Рапортъ генералъ-поручика Дурново: о коммисаріатскомъ довольствіи войскъ въ Тобольскѣ. Архивъ Государственнаго Совѣта. Т. 1. Ч. 2; стр. 95—96.

2673. *1792 г. Іюня 18-го.* Сенатскій: объ опредѣленіи купцовъ и мѣщанъ Тобольской губерніи въ винные пристава, съ представленіемъ залоговъ. Полное собраніе законовъ Росс. Имп. Собраніе 1-е (Спб. 1830). Т. 23; стр. 341—342.

2674. *1792 г. Окт. 21-го.* Сенатскій: о предписаніи губернскимъ правленіямъ, чтобы онѣ въ отношеніяхъ своихъ съ Иркутскимъ намѣстническимъ правленіемъ: о посылкѣ въ Сибирь преступниковъ, показывали, за какіе они вины и куда именно ссылаются на поселеніе или въ работу на Нерчинскіе заводы. Полное собраніе законовъ Росс. Имп. Собраніе 1-е (Спб. 1830). Т. 23; стр. 367—369.

2675. *1793 г. Іюля 21-го.* Рапортъ генералъ-поручика Пиля изъ Иркутска: о покупкѣ ревеня у бухарцевъ. Архивъ Государственнаго Совѣта. Т. 1. Ч. 2 (Спб. 1869); стр. 636—638.

2676. *1794 г. Сент. 13-го.* Сенатскій, по Высочайше утвержденному докладу: о дозволеніи Сибирскому купечеству, торгующему въ Кяхтѣ, взносить тамъ пошлины всѣ и частію, или переводить оныя для платежа въ 9-ти-мѣсячный срокъ векселями, въ назначаемыя мѣста, съ полученіемъ за сіе процентовъ. Полное собраніе законовъ Росс. Имп. Собраніе 1-е (Спб. 1830). Т. 23; стр. 535—536.

2677. *1795 г. Іюля 18-го.* Сенатскій: о предохранительныхъ средствахъ отъ случающейся въ селеніяхъ Колыванскихъ заводовъ прилипчивой болѣзни. Полное собраніе законовъ Росс. Имп. Собраніе 1-е (Спб. 1830). Т. 23; стр. 732—736.

2678. *1796 г. Іюля 15-го.* Именной, данный правящему должность Иркутскому и Колыванскому генералъ-губернатору Селифонтову: объ устроеніи ближайшей и удобнѣйшей дороги отъ Иркутска до Кяхты и о заселеніи страны. Полное собраніе законовъ Росс. Имп. Собраніе 1-е (Спб. 1830). Т. 23; стр. 914—916.

2679. *1796 г. Окт. 28-го.* Высочайше утвержденный докладъ Сената: объ исключеніи изъ подушнаго оклада находящагося въ Иркутской губерніи нерегулярнаго войска подъ названіемъ казаковъ, дворянъ и дѣтей боярскихъ. Полное собраніе законовъ Росс. Имп. Собраніе 1-е (Спб. 1830). Т. 23; стр. 961—964.

Царствованіе императора Павла I

(съ 1796 г. Ноября по 1801 г. Марта).

2680. *1796 г. Дек. 9-го.* Предписаніе объ освидѣтельствованіи постройки колокольни въ Тобольскѣ. Тобольскія губ. вѣд. 1884. № 40.

2681. *1797 г. Февр. 17-го.* Именной, объявленный президенту Мануфактуръ-коллегіи кн. Юсупову, президентомъ военной коллегіи: о распространеніи Иркутской суконной фабрики. Полное собраніе законовъ Росс. Имп. Собраніе 1-е (Спб. 1830). Т. 24; стр. 339—346.

2682. *1797 г. Марта 3-го и Іюля 18-го.* Высочайше конфирмованный докладъ генералъ-прокурора: о возобновленіи канцеляріи Колывано-Воскресенскаго горнаго начальника. Журналъ Правовѣдѣнія на 1797 г.; стр. 57 и 136—137.

2683. *1797 г. Марта 4-го.* Высочайше утвержденные штаты Тобольской и Иркутской губерній. Полное собраніе законовъ Росс. Имп. Собраніе 1-е (Спб. 1830). Т. 24; стр. 508.

2684. *1797 г. Марта 4-го.* Высочайше конфирмованные штаты Тобольской и Иркутской губерній. Журналъ Правовѣдѣнія на 1797 г.; стр. 59.

2685. *1797 г. Апр. 24-го.* Именной, объявленный генералъ-прокуроромъ: объ оставленіи г. Охотска, до дальнѣйшаго распоряженія, на прежнемъ мѣстѣ. Полное собраніе законовъ Росс. Имп. Собраніе 1-е (Спб. 1830). Т. 24; стр. 584.

2686. *1797 г. Іюля 10-го.* Сенатскій: въ Нерчинскѣ, въ работы осужденные ссыльные, чтобы доставляемы были къ онымъ прямо нигдѣ ихъ не задерживая. Журналъ Правовѣдѣнія на 1797 г.; стр. 132.

2687. *1797 г. Іюля 18-го.* Сенатскій: о переименованіи Бійскаго городоваго магистрата ратушею Колыванско-Воскресенскаго горнаго начальства. Полное собраніе законовъ Росс. Имп. Собраніе 1-е (Спб. 1830). Т. 23; стр. 660.

2688. *1797 г. Авг. 4-го.* Именной, данный генералъ-прокурору: о сохраненіи всѣхъ тѣхъ чиновъ, которые по штату 1783 г., положены для отправленія пограничныхъ дѣлъ въ Иркутской губерніи. Полное собраніе законовъ Росс. Имп. Собраніе 1-е (Спб. 1830). Т. 24; стр. 666.

2689. *1797 г. Авг. 4-го.* Именной, въ Иркутской губерніи, для отправленія пограничныхъ дѣлъ, сохранить положенныхъ по штату 178 чиновниковъ. Журналъ Правовѣдѣнія на 1797 г.; стр. 145.

2690. *1797 г. Авг. 17-го.* Сенатскій: наказанные кнутомъ, со знаками, по содержанію именнаго, 1754 г. Сент. 27-го, указа, отсылать въ каторжныя работы. Журналъ Правовѣдѣнія на 1797 г.; стр. 168.

2691. *1797 г. Авг. 26-го.* Именной, объявленный Военною Коллегіею президентомъ оной: о верстаніи окладомъ казацкихъ, Сибирской линіи, дѣтей съ казаками. Полное собраніе законовъ Росс. Имп. Собраніе 1-е (Спб. 1830). Т. 24; стр. 700.

2692. *1797 г. Сент. 5-го.* Высочайше конфирмованный отъ Сената докладъ: къ заводамъ Олонецкимъ, Нерчинскимъ и Луганскимъ, приписныхъ крестьянъ, поручить въ непосредственное оныхъ вѣдѣніе. Журналъ Правовѣдѣнія на 1797 г; стр. 188—189.

2693. *1797 г. Сент. 5-го.* Высочайше утвержденный докладъ Сената: о порученіи приписныхъ казеннаго вѣдомства крестьянъ къ заводамъ Олонецкимъ, Нерчинскимъ и Луганскимъ въ непосредственное оныхъ заводовъ управленіе. Полное собраніе законовъ Росс. Имп. Собраніе 1-е (Спб. 1830). Т. 24; стр. 724—725.

2694. *1797 г. Сент. 8-го.* Именной, данный Иркутскому губернатору Нагелю: объ учрежденіи Коммерческой Американской Компаніи въ г. Иркутскѣ. Полное собраніе законовъ Росс. Имп. Собраніе 1-е (Спб. 1830). Т. 24; стр. 725.

2695. *1797 г. Ноября 2-го.* Высочайше утвержденный докладъ Сената: о числѣ городовъ въ Тобольской губерніи. Полное собраніе законовъ Росс. Имп. Собраніе 1-е (Спб. 1830). Т. 24; стр. 789—790.

2696. *1797 г. Ноября 29-го.* Высочайше утвержденный докладъ Сената: объ

устроенія отъ Иркутска до Кяхты дороги около Байкала. Полное собраніе законовъ Росс. Имп. Собраніе 1-е (Спб. 1830). Т. 24; стр. 809—811.

2697. *1797 г. Дек. 27-го.* Именной, объявленный генералъ-прокуроромъ: о Высочайшемъ утвержденіи распоряженій, сдѣланныхъ Иркутскимъ комендантомъ, касательно раздѣленія Иркутска на части и объ устроеніи полиціи. Полное собраніе законовъ Росс. Имп. Собраніе 1-е (Спб. 1830). Т. 24; стр. 856—857.

2698. *1798 г. Февр. 7-го.* Именной, данный Сенату: о причисленіи посылаемыхъ въ Сибирь на поселеніе, въ мѣщанское или купеческое состояніе, съ дозволенія Сената и съ оставленіемъ на жительство въ предѣлахъ того края. Полное собраніе законовъ Росс. Имп. Собраніе 1-е (Спб. 1830). Т. 25; стр. 56—57.

2699. *1798 г. Марта 15-го.* Именной, данный Сенату: объ отсылкѣ осуждаемыхъ къ крѣпостнымъ работамъ преступниковъ, которые, за старостью, болѣзнями и увѣчьями, къ дѣлу сему не употребляются, на поселеніе въ Иркутскъ. Полное собраніе законовъ Росс. Имп. Собраніе 1-е (Спб. 1830). Т. 25; стр. 163.

2700. *1798 г. Марта 21-го.* Именной, объявленный генералъ-прокуроромъ: объ опредѣленіи чиновниковъ въ присутственныя мѣста Иркутской губерніи съ награжденіемъ чиномъ и съ выдачей прогонныхъ денегъ и на проѣздъ. Полное собраніе законовъ Росс. Имп. Собраніе 1-е (Спб. 1830). Т. 25; стр. 171.

2701. *1798 г. Марта 24-го.* Именной, данный Сенату: объ отправленіи, осуждаемыхъ на поселеніе женскаго пола, въ Иркутскъ на суконную фабрику. Полное собраніе законовъ Росс. Имп. Собраніе 1-е (Спб. 1830). Т. 25; стр. 176.

2702. *1798 г. Апр. 16-го.* Объ обращеніи генералъ-губернаторскаго дома въ Тобольскѣ подъ казармы. Тобольскія губ. вѣд. 1884. № 40.

2703. *1798 г. Апр. 24-го.* Именной, объявленный Военной Коллегіи (по артиллерійской экспедиціи ген.-маіоромъ Герардомъ): о сооруженіи въ предмѣстіи г. Кузнецка ретраншаментовъ, а на линіяхъ Тобольской и Иртышской редутовъ. Полное собраніе законовъ Росс. Имп. Собраніе 1-е (Спб. 1830). Т. 25; стр. 219.

2704. *1798 г. Іюня 18-го.* Именной, данный Сенату: о уничтоженіи городовъ Иркутской губерніи, Срѣтенска и Доронинска, о приписке жителей ихъ къ Нерчинску, съ прибавленіемъ въ семъ уѣздѣ двухъ земскихъ засѣдателей и объ учрежденіи Нерчинскаго гражданскаго правленія. Полное собраніе законовъ Росс. Имп. Собраніе 1-е (Спб. 1830). Т. 25; стр. 280—281.

2705. *1798 г. Авг. 2-го.* Сенатскій: объ отсылкѣ части преступниковъ на Сибирскія линіи. Полное собраніе законовъ Росс. Имп. Собраніе 1-е (Спб. 1830). Т 25; стр. 330.

2706. *1798 г. Окт. 22-го.* Именной, объявленный Сенату генералъ-прокуроромъ: о недопущеніи къ откупамъ сужденныхъ и сосланныхъ въ Сибирь на поселеніе. Полное собраніе законовъ Росс. Имп. Собраніе 1-е (Спб. 1830). Т. 25; стр. 424.

2707. *1798 г. Дек. 31-го.* Именной, данный государственному казначею: о ежегодномъ отпускѣ денегъ на содержаніе аптеки въ Иркутскѣ. Полное собраніе законовъ Росс. Имп. (Спб. 1830). Т. 25; стр. 505—506.

2708. *1799 г. Февр. 10-го.* Засѣданіе Государственнаго Совѣта по поводу записки Иркутскаго купца Щегорина: о китайской коммерціи. Архивъ Государственнаго Совѣта. Т. 2 (Спб. 1888); стр. 733—880.

2709. *1799 г. Марта 28-го.* Именной, данный Сенату: о распространеніи указа 1798 г., о причисленіи въ купечество посланныхъ на поселеніе въ Сибирь на тѣхъ только, кои ссылаются на житье. Полное собраніе законовъ Росс. Имп. Собраніе 1-е (Спб. 1830). Т. 25; стр. 594.

2710. *1799 г. Апр. 12-го.* Высочайше утвержденный докладъ Сената: объ опредѣленіи въ нѣкоторыхъ городахъ городничихъ (въ Кузнецкѣ и Красноярскѣ и о жалованьи имъ). Полное собраніе законовъ Росс. Имп. Собраніе 1-е (Спб. 1830). Т. 25; стр. 613—614.

2711. *1799 г. Окт. 15-го.* Записка д. т. с. кн. Гагарина: о заселеніи мѣстности между Байкаломъ, рѣкою Верхнею Ангарою, Нерчинскомъ и Кяхтою. Архивъ Государственнаго Совѣта. Т. 2 (Спб. 1888); стр. 571—582.

2712. *1799 г. Окт. 17-го.* Именной, данный Сенату: о населеніи Сибирскаго края, прилежащаго къ границамъ Китайскимъ, отставными солдатами, преступниками, подлежащими къ ссылкѣ и отдаваемыми отъ помѣщиковъ крѣпостными людьми, съ зачетомъ въ рекруты и о выгодахъ для сихъ поселенцевъ. Полное собраніе законовъ Росс. Имп. Собраніе 1-е (Спб. 1830). Т. 25; стр. 821—823.

2713. *1799 г. Ноября 1-го.* Матеріалы для исторіи Камчатскаго края. Рапортъ о пребываніи англичанъ въ Камчаткѣ. Сѣверная Пчела. 1844. № 59.

2714. *1800 г. Марта 20-го.* Высочайше конфирмованный докладъ Сената: о прибавкѣ жалованья толмачамъ, находящимся въ крѣпостяхъ по Сибирской линіи, для татарскаго языка. Полное собраніе законовъ Росс. Имп. Собраніе 1-е (Спб. 1830). Т. 26; стр. 86—88.

2715. *1800 г. Марта 23-го.* Именной: данный Иркутскому военному губернатору Леццано: о неимѣніи гарнизона въ Верхнеудинскѣ и о бытіи, во всякихъ крѣпостяхъ или постѣ, гдѣ есть воинская команда, командиромъ старшему чиновнику того департамента. Полное собраніе законовъ Росс. Имп. Собраніе 1-е (Спб. 1830). Т. 26; стр. 99.

2716. *1800 г. Марта 26-го.* Сенатскій: о предписаніи всѣмъ губернскимъ правленіямъ дабы они ежемѣсячно рапортовали Сенату, о назначенныхъ на поселеніе въ Сибирь отставныхъ солдатахъ, преступникахъ и помѣщичьихъ людяхъ. Полное собраніе законовъ Росс. Имп. Собраніе 1-е (Спб. 1830). Т. 26; стр. 99.

2717. *1800 г. Мая 3-го.* Высочайшій указъ Сенату: о награжденіи А. и С. Бейтоновъ 9,000 десятинъ земли въ Иркутской губ. Сенатскій Архивъ. (Спб. 1888). Т. 1; стр. 615.

2718. *1800 г. Мая 13-го.* Мнѣніе М. Ф. Соймонова: о выплавкѣ серебра на Нерчинскихъ заводахъ. Архивъ Государственнаго Совѣта. Т. 2 (Спб. 1888); стр. 400.

2719. *1800 г. Авг. 29-го.* Именной, данный Коллегіи Иностранныхъ дѣлъ: объ опредѣленіи въ Кяхту Джаргуціемъ над. сов. Соколова, къ разбору и разматриванію пограничныхъ дѣлъ съ пограничными начальниками отъ китайскаго правительства. Полное собраніе законовъ Росс. Имп. Собраніе 1-е (Спб. 1830). Т. 26; стр. 280—281.

2720. *1800 г. Окт. 19-го.* Именной, данный Сенату: о бытіи Главнаго правленія Россійско-Американской Компаніи въ С.-Петербургѣ и объ учрежденіи въ Иркутскѣ подвѣдомственной оному конторы. Полное собраніе законовъ Росс. Имп. Собраніе 1-е (Спб. 1830). Т. 26; стр. 348.

2721. *1800 г. Дек. 17-го.* Мнѣніе о заводѣ и рудникахъ вдовъ Сибиряковыхъ. Архивъ Государственнаго Совѣта. Т. 2 (Спб. 1888); стр. 417—420.

Царствованіе императора Александра I-го

(съ 1801 г. Марта по 1825 г. 19-го Ноября).

2722. *1801 г. Мая 27-го.* Мнѣніе о раздѣленіи Новороссійскихъ губерній и разсужденіе о Сибири. Архивъ Государственнаго Совѣта. Т. 3. Ч. 1 (Спб. 1878); стр. 70—71.

2723. *1801 г. Іюня 9-го.* Именной, данный тайному совѣтнику Селифонтову: о обозрѣніи Сибирскаго края. Полное собраніе законовъ Росс. Имп. Собраніе 1-е (Спб. 1830). Т. 26; стр. 693—694.

2724. *1801 г. Авг. 10-го.* Сенатскій: объ отправленіи поселенцевъ въ Иркутскую губернію, съ потребными для пропитанія ихъ деньгами. Полное собраніе законовъ Росс. Имп. Собраніе 1-е (Спб. 1830). Т. 26; стр. 741.

2725. *1801 г. Сент. 19-го.* Именной, данный Иркутскому военному губернатору Леццано: объ учрежденіи гарнизоннаго Кам-

чатскаго полка по примѣру ландмилицкихъ полковъ. Полное собраніе законовъ Росс. Имп. Собраніе 1-е (Спб. 1830). Т. 26; стр. 793—794.

2726. *1801 г. Сент. 25-го.* Именной, объявленный Сенату министромъ коммерціи княземъ Гагаринымъ: о безпошлинномъ пропускѣ, чрезъ Сибирскую линію, степныхъ произведеній, собираемыхъ и привозимыхъ тамошними казаками. Полное собраніе законовъ Росс. Имп. Собраніе 1-е (Спб. 1830) Т. 26, стр. 795.

2727. *1801 г. Дек. 7-го.* Высочайше утвержденный докладъ Сената: о прибавкѣ по 6¾ к. на пудъ, за выварку соли, на Усть-кутскомъ заводѣ, въ Иркутской губерніи, содержательницѣ онаго Бейтоновой: о удовлетвореніи ея потребнымъ числомъ ссылочныхъ для заводскихъ работъ и оставленіи за нею безъ переоброчки пахотной земли и сѣнокосовъ. Полное собраніе законовъ Росс. Имп. Собраніе 1-е (Спб. 1830). Т. 26; стр. 856—859.

2728. *1801 г. Дек. 15-го.* Указъ Сенату: о донесеніи, какія приняты имъ мѣры къ безбѣдному доставленію и водворенію ссыльныхъ въ Сибирь на поселеніе и о преданіи суду виновныхъ въ дурномъ съ ними обращеніи. Сборникъ Археологич. Института. Кн. 1-я; стр. 175—176.

2729. *1802 г. Янв. 23-го.* Сенатскій, по Высочайше утвержденному докладу: о правилахъ водворенія поселенцевъ въ полуденномъ краю Сибири. Полное собраніе законовъ Росс. Имп. Собраніе 1-е (Спб. 1830). Т. 27; стр. 23—25.

2730. *1802 г. Янв. 30-го.* О сложеніи считающейся по Тобольской губерніи недоимки за утечку и усышку вина. Архивъ Государственнаго Совѣта. Т. 3. Ч. 1 (Спб. 1878); стр. 337.

2731. *1802 г. Марта 19-го.* Сенатскій, по Высочайше утвержденному докладу: о поселеніи отставныхъ солдатъ по большой Иркутской дорогѣ и за Байкаломъ. Полное собраніе законовъ Росс. Имп. Собраніе 1-е (Спб. 1830). Т. 27; стр. 76—77.

2732. *1802 г. Мая 15-го.* О успѣшномъ совершеніи торговъ на винные откупа въ Костромской и Тобольской губерніяхъ. Архивъ Государственнаго Совѣта. Т. 3. Ч. 1 (Спб. 1878): стр. 293.

2733. *1802 г. Сент. 13-го.* Сенатскій: объ охраненіи отъ порубокъ заповѣдныхъ лѣсовъ (о дозволеніи строить въ Сибири деревянныя церкви). Полное собраніе законовъ Росс. Имп. Собраніе 1-е (Спб. 1830). Т. 27; стр. 254—258.

2734. *1802 г. Сент. 22-го.* Именной, данный д. с. с. Лабѣ: объ установленіи пересылки за Байкалъ солдатъ и преступниковъ для поселенія. Полное собраніе законовъ Росс. Имп. Собраніе 1-е (Спб. 1830). Т. 27; стр. 262.

2735. *1802 г. Дек.* Сенатскій: о доставленіи, изъ всѣхъ губернскихъ правленій, въ Иркутскъ статейныхъ списковъ, съ показаніемъ въ оныхъ о каждомъ ссыльномъ, изъ какого онъ званія, за какія преступленія ссылается, въ какую работу и пр. Полное собраніе законовъ Росс. Имп. Собраніе 1-е (Спб. 1830). Т. 27; стр. 421—422.

2736. *1803 г. Янв. 12-го.* Сенатскій: о предписаніи всѣмъ губернскимъ правленіямъ дабы они о слѣдующихъ къ отсылкѣ въ Иркутскую и прочія губерніи преступниковъ, при пересылкѣ оныхъ, увѣдомляли тѣ правленія о именахъ, отечествахъ и прозвищахъ, изъ какого они званія и за что и куда осуждены въ ссылку. Полное собраніе законовъ Росс. Имп. Собраніе 1-е (Спб. 1830). Т. 27; стр. 433—434.

2737. *1803 г. Февр. 6-го.* Именной, объявленный генералъ-адъютантомъ графомъ Ливеномъ: о произвожденіи двойнаго жалованья служащимъ въ Камчатскомъ гарнизонномъ батальонѣ штабъ и оберъ-офицерамъ. Полное собраніе законовъ Росс. Имп. Собраніе 1-е (Спб. 1830). Т. 27; стр. 457.

2738. *1803 г. Мая 23-го.* Именной, данный Тобольскому и Иркутскому генералъ-губернатору Селифонтову: о образѣ управленія сими губерніями. Полное собраніе законовъ Росс. Имп. Собраніе 1-е (Спб. 1830). Т. 27; стр. 627—631.

2739. *1803 г. Мая 23-го.* Именной, данный Тобольскому и Иркутскому генералъ-губернатору Селифонтову: о доставленіи кре-

стьянамъ Кавказской губ., Александровскаго уѣзда, пожелавшимъ переселиться въ Иркутскую губернію на китайской границѣ, всѣхъ способовъ ихъ къ водворенію. Полное собраніе законовъ Росс. Имп. Собраніе 1-е (Спб. 1830). Т. 27; стр. 631—632.

2740. *1803 г. Мая 23-го.* Именной, данный Иркутскому и Тобольскому генералъ-губернатору Селифонтову: о лучшемъ удобнѣйшемъ устроеніи сухопутной дороги вокругъ Байкала. Полное собраніе законовъ Росс. Имп. Собраніе 1-е (Спб. 1830). Т. 27; стр. 632—633.

2741. *1803 г. Іюля 19-го.* Именной, данный Тобольскому и Иркутскому генералъ-губернатору Селифонтову: объ отвращеніи отягощенія, терпимаго якутами, въ принужденной перевозкѣ въ Охотскъ и другія отдаленныя мѣста провіанта и воинскихъ потребностей. Полное собраніе законовъ Росс. Имп. Собраніе 1-е (Спб. 1830). Т. 27; стр. 784—785.

2742. *1803 г. Авг. 4-го.* Высочайшій докладъ о Сибири. Журналы Комитета Министровъ (1802—1826). Т. 1 (Спб. 1888); стр. 76.

2743. *1803 г. Авг. 11-го.* Именной, данный Сенату: о Высочайше конфирмованномъ положеніи, объ устройствѣ областнаго правленія въ Камчаткѣ и предварительнаго управленія въ Охотскѣ. Полное собраніе законовъ Росс. Имп. Собраніе 1-е (Спб. 1830). Т. 27; стр. 823—824.

2744. *1803 г. Авг. 11-го.* Именной, данный Тобольскому и Иркутскому генералъ-губернатору Селифонтову: объ уменьшеніи числа уѣздовъ въ губерніяхъ Иркутской и Тобольской и о раздѣленіи оныхъ на нѣсколько коммисарствъ, съ опредѣленіемъ въ оныя особенныхъ начальниковъ, подъ именемъ земскихъ частныхъ коммисаровъ. Полное собраніе законовъ Росс. Имп. Собраніе 1-е (Спб. 1830). Т. 27; стр. 825—826.

2745. *1803 г. Ноября 17-го.* Именной, данный Сенату: о чиновникахъ, назначаемыхъ къ замѣщенію вакансій въ новооткрываемую Томскую губернію. Полное собраніе законовъ Росс. Имп. Собраніе 1-е (Спб. 1830). Т. 27; стр. 1021.

2746. *1804 г. Февр. 24-го.* Именной, данный Военною Коллегіею: о невычитаніи жалованья у увольняемыхъ въ отпускъ на 4 мѣс. штабъ и оберъ-офицеровъ Сибирской инспекціи, имѣющихъ менѣе 100 душъ. Полное собраніе законовъ Росс. Имп. Собраніе 1-е (Спб. 1830). Т. 28; стр. 155.

2747. *1804 г. Февр. 26-го.* Именной, объявленный Министромъ Внутреннихъ Дѣлъ: о мундирахъ для чиновниковъ Томской губерніи. Полное собраніе законовъ Росс. Имп. Собраніе 1-е(Спб. 1830). Т. 28; стр. 156.

2748. *1804 г. Февр. 26-го.* Именной, данный Сенату: о раздѣленіи Тобольской губерніи на двѣ части и объ учрежденіи Томской губерніи. Полное собраніе законовъ Росс. Имп. Собраніе 1-е (Спб. 1830). Т. 28; стр. 156—157.

2749. *1804 г. Марта 20-го.* Именной, объявленный Министромъ Внутреннихъ Дѣлъ: о гербахъ губернскому городу Томску и уѣзднымъ: Каинску, Нарыму, Туруханску, Енисейску, Бійску, Кузнецку и Красноярску. Полное собраніе законовъ Росс. Имп. Собраніе 1-е (Спб. 1830). Т. 28; стр. 219—220.

2750. *1804 г. Апр. 22-го.* Именной, данный Сенату: объ опредѣленіи впредь до указа, къ статскимъ должностямъ, въ Сибирскія и другія губерніи, по усмотрѣнію, способностямъ и представленію начальствъ. Полное собраніе законовъ Росс. Имп. Собраніе 1-е (Спб. 1830). Т. 28; стр. 287.

2751. *1804 г. Мая 21-го.* Высочайше утвержденный докладъ Министра Внутреннихъ Дѣлъ: о производствѣ двойнаго жалованья медицинскимъ чиновникамъ, служащимъ въ Камчаткѣ. Полное собраніе законовъ Росс. Имп. Собраніе 1-е (Спб. 1830). Т. 28; стр. 319—320.

2752. *1804 г. Сент. 8-го.* Именной, данный Военною Коллегіею: о прибавкѣ жалованья чиновникамъ коммисаріатскаго штата, отъ Тобольска до Камчатки, и въ предѣлахъ ея находящимся. Полное собраніе Росс. Имп. Собраніе 1-е (Спб. 1830). Т. 28; стр. 508.

2753. *1804 г. Окт. 24-го.* Сенатскій: объ открытіи присутственныхъ мѣстъ въ городѣ Томскѣ. Полное собраніе законовъ Росс. Имп. Собраніе 1-е (Спб. 1830). Т. 28; стр. 547.

2754. *1804 г. Дек. 31-го.* Именной, объявленный Военной Коллегіи Министромъ Военныхъ сухопутныхъ силъ, съ приложеніемъ Высочайше утвержденной записки, о присоединеніи находящейся по крѣпостямъ и въ другихъ мѣстахъ Сибири инспекціи гарнизонныхъ артиллерійскихъ командъ, въ отношеніи лазаретовъ, къ полкамъ и баталіонамъ въ тѣхъ мѣстахъ стоящимъ. Полное собраніе законовъ Росс. Имп. Собраніе 1-е (Спб. 1830). Т. 28; стр. 767—773.

2755. *1805 г. Янв. 17-го.* Сенатскій: о преданіи уголовному суду чиновниковъ, опредѣленныхъ на мѣста, но не являющихся на службу. Полное собраніе законовъ Росс. Имп. Собраніе 1-е (Спб. 1830). Т. 28; стр. 789.

2756. *1805 г. Марта 28-го.* Именной, данный Тобольскому, Томскому и Иркутскому генералъ-губернатору: объ оставленіи Красноярскихъ мѣщанъ, въ настоящихъ изъ жилищахъ и въ томъ состояніи, въ коемъ они находятся и о распространеніи сего правила и на другіе округи. Полное собраніе законовъ Росс. Имп. Собраніе 1-е (Спб. 1830). Т. 28; стр. 915.

2757. *1805 г. Апр. 22-го.* Именной, данный Сенату: о раздѣленіи Иркутской губерніи на 7 уѣздовъ, съ присоединеніемъ г. Охотска, а остающіеся уѣзды на коммисарства; о соединеніи губернскаго правленія съ казенною палатою; объ учрежденіи въ г. Якутскѣ гражданскаго правленія, подъ именемъ Якутскаго областнаго правленія. Полное собраніе законовъ Росс. Имп. Собраніе 1-е (Спб. 1830). Т. 28; стр. 1001—1002.

2758. *1805 г. Мая 20-го.* Именной, данный Министру Финансовъ: о принятіи изъ Тобольскаго, Иркутскаго и Томскаго приказовъ общественнаго призрѣнія капиталовъ, для обращенія въ Государственный заемный банкъ и о производствѣ изъ онаго имъ по 6% ежегодно. Полное собраніе законовъ Росс. Имп. Собраніе 1-е (Спб. 1830). Т. 28; стр. 1049.

2759. *1805 г. Іюля 24-го.* Именной, объявленный Министромъ Внутреннихъ Дѣлъ Камчатскому коменданту Кошелеву: о порядкѣ сношеній его по дѣламъ. Полное собраніе законовъ Росс. Имп. Собраніе 1-е (Спб. 1830). Т. 28; стр. 1133.

2760. *1805 г. Іюля 28-го.* Сенатскій, по Высочайше утвержденному докладу, 11-го Іюля: объ оставленіи духоборцевъ, сосланныхъ въ Екатеринбургъ вѣчно, къ разработкѣ рудниковъ въ Сибири и о поселеніи ихъ на удобныхъ мѣстахъ, сообразно указу 1802 г., о водвореніи духоборцевъ въ Маріупольскомъ уѣздѣ. Полное собраніе законовъ Росс. Имп. Собраніе 1-е (Спб. 1830). Т. 28; стр. 1134—1136.

2761. *1805 г. Іюля 31-го.* Именной, данный Тобольскому, Томскому и Иркутскому генералъ-губернатору: объ опредѣленіи медицинскихъ чиновъ въ Якутскій уѣздъ и о производствѣ имъ жалованья. Полное собраніе законовъ Росс. Имп. Собраніе 1-е (Спб. 1830). Т. 28; стр. 1146.

2762. *1805 г. Ноября 14-го.* Именной, объявленный Военной Коллегіи Министромъ Военныхъ сухопутныхъ силъ: о наполненіи коммисіонерскихъ мѣстъ въ Сибири изъ тамошнихъ чиновниковъ. Полное собраніе законовъ Росс. Имп. Собраніе 1-е (Спб 1830). Т. 28; стр. 1292.

2763. *1806 г. Февр. 23-го.* Именной, данный Сенату: о переводѣ Желѣзинской таможенной заставы въ Омскъ. Полное собраніе законовъ Росс. Имп. Собраніе 1-е (Спб. 1830). Т. 29; стр. 103.

2764. *1806 г. Мая 11-го.* Именной, данный Тобольскому, Томскому и Иркутскому генералъ-губернатору: о дозволеніи ему опредѣлять, сверхъ положенныхъ по штатамъ чиновниковъ, для употребленія ихъ къ устроенію Сибирскаго края. Полное собраніе законовъ Росс. Имп. Собраніе 1-е (Спб. 1830). Т. 29; стр. 260.

2765. *1806 г. Мая 15-го.* Именной, объявленный Сенату Министромъ Внутреннихъ Дѣлъ: о мундирѣ для чиновниковъ Иркутской губерніи. Полное собраніе зако-

новъ Росс. Имп. Собраніе 1-е (Спб. 1830). Т. 29; стр. 261.

2766. *1806 г. Мая 22-го.* Именной, данный Тобольскому, Томскому и Иркутскому генералъ-губернатору: о степени власти его въ управленіи ввѣренными ему губерніями. Полное собраніе законовъ Росс. Имп. Собраніе 1-е (Спб. 1830). Т. 29; стр. 315.

2767. *1806 г. Іюня 12-го.* Высочайше утвержденный докладъ Сената: о посылкѣ начальникамъ Нерчинскихъ заводовъ и города Якутска подорожныхъ бланковъ, для выдачи посылаемымъ по казенной надобности. Полное собраніе законовъ Росс. Имп. Собраніе 1-е (Спб. 1831). Т. 29; стр. 366—367.

2768. *1806 г. Іюня 21-го,* Именной, данный Военной Коллегіи: о выдачѣ прогоновъ чиновникамъ Коммисаріатскаго и Провіантскаго Департаментовъ, посылаемымъ по службѣ отъ Иркутска до Якутска и Охотска. Полное собраніе законовъ Росс. Имп. Собраніе 1-е (Спб. 1830). Т. 29; стр. 394.

2769. *1807 г. Марта 12-го.* Именной, объявленный Министромъ Внутреннихъ Дѣлъ Военному Министру: объ оставленіи въ Сибири башкирцовъ и мещеряковъ для препровожденія колодниковъ. Полное собраніе законовъ Росс. Имп. Собраніе 1-е (Спб. 1830). Т. 29; стр. 1042—1043.

2770. *1806 г. Іюня 22-го.* Докладъ Министра Внутреннихъ дѣлъ: о производствѣ Забайкальскаго поселенія и положеніе, какимъ образомъ поселеніе вообще производимо быть должно. Журналы Комитета Министровъ. 1802—1826 (Спб. 1888). Т. 1; стр. 137—138.

2771. *1806 г. Іюня 29-го.* Именной, данный Сенату, съ приложеніемъ доклада Министра Внутреннихъ Дѣлъ, положенія для поселенія въ Сибири и штата чиновникамъ, для сего опредѣленнымъ; о производствѣ поселеній за Байкаломъ и о принятіи, для водворенія поселенцевъ, уступленныхъ Хоринскими бурятами земель. Полное собраніе законовъ Росс. Имп. Собраніе 1-е (Спб. 1830). Т. 29; стр. 395—407.

2772. *1806 г. Іюля 6-го.* Именной, данный Тобольскому, Томскому и Иркутскому генералъ-губернатору: о возвращеніи отставныхъ солдатъ, въ Сибирь, посланныхъ на поселеніе. Полное собраніе законовъ Росс. Имп. Собраніе 1-е (Спб. 1830). Т. 29; стр. 424—425.

2773. *1807 г. Іюля 8-го.* О выдачѣ изъ казны, бывшимъ въ Тобольской губерніи откупщикамъ: 15,295 р. 52 к., за неступившіе къ нимъ питейные домы. Архивъ Государственнаго Совѣта. Т. 3. Ч. 1 (Спб. 1878); стр. 353—354.

2774. *1807 г. Іюля 16-го.* Именной, данный Сибирскому генералъ-губернатору Пестелю: о обращеніи на службу нѣкоторыхъ посельщиковъ, въ Иркутской и другихъ губерніяхъ находящихся. Полное собраніе законовъ Росс. Имп. Собраніе 1-е (Спб. 1830). Т. 29; стр. 1219—1220.

2775. *1807 г. Іюля 27-го.* Высочайше утвержденный докладъ Министра Внутреннихъ Дѣлъ: о заведеніи аптеки въ городѣ Томскѣ. Полное собраніе законовъ Росс. Имп. Собраніе 1-е (Спб. 1830). Т. 29; стр. 1226—1227.

2776. *1807 г. Ноября 13-го.* Именной, данный Сибирскому генералъ-губернатору: о обращеніи годныхъ посельщиковъ на службу. Полное собраніе законовъ Росс. Имп. Собраніе 1-е (Спб. 1830). Т. 29; стр. 1322.

2777. *1808 г. Янв. 4-го.* Высочайше утвержденный докладъ Министра Внутреннихъ Дѣлъ: о приписке къ полотняной фабрикѣ Куткина ссыльныхъ. Полное собраніе законовъ Росс. Имп. Собраніе 1-е (Спб. 1830). Т. 30; стр. 5—12.

2778. *1808 г. Февр. 13-го.* Именной, объявленный Сибирскому генералъ-губернатору Пестелю Министромъ Военныхъ сухопутныхъ силъ: о предоставленіи непосредственному его вѣдѣнію и распоряженію продовольствія войскъ въ Сибирскихъ губерніяхъ и Коммиссіи Тобольскаго провіантскаго Депо съ подчиненными ей коммиссіонерствами и магазинами. Полное собраніе законовъ Росс. Имп. Собраніе 1-е (Спб. 1830). Т. 30; стр. 68—69.

2779. *1808 г. Марта 20-го.* Секретное отношеніе Сибирскаго генералъ-губернатора Пестеля къ графу Н. П. Румянцеву. Сборникъ историческихъ матеріаловъ, извлеченныхъ изъ Архива Собственной Е. И. Вел. канцеляріи (Спб. 1889). Вып. 2; стр. 406—407.

Здѣсь помѣщена, послѣ отношенія Пестеля: «Записка изъ дѣла о перерожденіи мунгальскаго гечена Кутухты».

2780. *1808 г. Мая 23-го.* Именной, данный Сибирскому генералъ-губернатору Пестелю: о распространеніи правилъ о водвореніи киргизцевъ и о покупкѣ Россійскими подданными киргизскихъ дѣтей по всей Сибирской линіи. Полное собраніе законовъ Росс. Имп. Собраніе 1-е (Спб. 1830). Т. 30; стр. 277—278.

2781. *1808 г. Іюня 5-го.* Высочайше утвержденный докладъ Синода: объ отпускѣ суммы на покупку церковныхъ потребностей для церквей, состоящихъ въ Охотскомъ, Камчатскомъ и Якутскомъ уѣздахъ. Полное собраніе законовъ Росс. Имп. Собраніе 1-е (Спб. 1830). Т. 30; стр. 289.

2782. *1808 г. Авг. 19-го.* Высочайше утвержденный докладъ Военнаго Министра: о новомъ образованіи Сибирскаго линейнаго казачьяго войска. Полное собраніе законовъ Росс. Имп. Собраніе 1-е (Спб. 1830). Т. 30; стр. 537—543.

2783. *1808 г. Окт. 16-го.* Записка Сибирскаго генералъ-губернатора Пестеля: о злонамѣренныхъ предпріятіяхъ Чаржитимъ-Чайтанской волости старшины Мусы Батыря учинить нападеніе на кордоны Сибирской линіи. Журналы Комитета Министровъ, 1802—1826 г. (Спб. 1888). Ч. 1; стр. 212.

2784. *1808 г. Окт. 18-го.* Именной, данный Сенату: о штатѣ войсковой канцеляріи Сибирскаго линейнаго казачьяго войска. Полное собраніе законовъ Росс. Имп. Собраніе 1-е (Спб. 1830). Т. 30; стр. 641—642.

2785. *1808 г. Окт. 21-го.* Отношеніе Сибирскаго генералъ-губернатора Пестеля, отъ 28-го Сент.: о появившихся въ Томской губ., близъ Телецкаго озера, неизвѣстныхъ людяхъ. Журналы Комитета Министровъ. 1802—1826 (Спб. 1888). Т. 1; стр. 209 и 216.

2786. *1808 г. Окт. 31-го.* Сенатскій: о солдатскихъ малолѣтнихъ, оставленныхъ при отставныхъ солдатахъ по Сибирской губ. Полное собраніе законовъ Росс. Имп. Собраніе 1-е (Спб. 1830). Т. 30; стр. 660—662.

2787. *1808 г. Ноября 1-го.* Высочайше утвержденная записка Военнаго Министра: о производженіи провіанта писарямъ Охотскаго и Камчатскаго провіантскихъ комиссарствъ. Полное собраніе законовъ Росс. Имп. Собраніе 1-е (Спб. 1830). Т. 30; стр. 665.

2788. *1809 г. Февр. 15-го.* О безпорядкахъ и упущеніяхъ при водвореніи поселенцевъ за Байкаломъ. Архивъ Государственнаго Совѣта. Т. 3. Ч. 2 (Спб. 1878); стр. 1118—1122.

2789. *1809 г. Марта 27-го.* Именной, объявленный Военной Коллегіи Военнымъ Министромъ: о прибавкѣ суммы на канцелярскіе расходы по Камчатскому провіантскому коммиссіонерству съ подчиненіемъ оному магазина. Полное собраніе законовъ Росс. Имп. Собраніе 1-е (Спб. 1830). Т. 30; стр. 890.

2790. *1809 г. Марта 31-го.* Записка объ учрежденіи въ Иркутскѣ строительной экспедиціи. Журналы Комитета Министровъ. 1802—1826 г. (Спб. 1888). Т. 1; стр. 271.

2791. *1809 г. Апр. 30-го.* Именной, объявленный Военнымъ Министромъ, въ предписаніи ген.-лейтенанту Глазенапу: о дозволеніи носить шарфы офицерамъ Сибирскаго линейнаго казачьяго войска. Полное собраніе законовъ Росс. Имп. Собраніе 1-е (Спб. 1830). Т. 30; стр. 947—948.

2792. *1809 г. Мая 10-го.* Именной, данный Военной Коллегіи: о прибавкѣ жалованья канцелярскимъ чиновникамъ и писарямъ коммисаріатскаго и провіантскаго департаментовъ, въ Сибирскомъ краѣ, на службѣ прибывающимъ. Полное собраніе законовъ Росс. Имп. Собраніе 1-е (Спб. 1830). Т. 30; стр. 957.

*

2793. *1809 г. Мая 22-го.* Именной, данный Министру Внутреннихъ Дѣлъ князю Куракину: о вызовѣ изъ чужихъ краевъ, отъ 3 до 6 ветеринарныхъ врачей для Сибирскаго края, о порядкѣ испытанія ихъ производства въ чины и награжденія пенсіонами. Полное собраніе законовъ Росс. Имп. Собраніе 1-е (Спб. 1830). Т. 30; стр. 962—963.

2794. *1809 г. Мая 31-го.* Сенатскій: объ открытіи Войсковой канцеляріи Сибирскаго линейнаго казачьяго войска. Полное собраніе законовъ Росс. Имп. Собраніе 1-е (Спб. 1830). Т. 30; стр. 981.

2795. *1809 г. Мая 31-го.* Записка Сибирскаго генералъ-губернатора Пестеля: о несогласіяхъ, происшедшихъ между Иркутскимъ губернскимъ начальствомъ и правителемъ Камчатской области. Журналы Комитета Министровъ. 1802 — 1826 г. (Спб. 1888). Т. 1; стр. 295—296, 309—310 и 324.

2796. *1809 г. Іюня 16-го.* Записка Сибирскаго генералъ-губернатора Ив. Борис. Пестеля: о безполезности содержанія войска въ Камчатскомъ краѣ. Журналъ Комитета Министровъ. 1802—1826 г. (Спб. 1888). Т. 1; стр. 301—302.

2797. *1809 г. Іюня 18-го.* Именной, объявленный Военной Коллегіи Военнымъ Министромъ: о доставленіи изъ Камчатскаго гарнизоннаго батальона въ Провіантскую и Коммисаріатскую экспедиціи повелѣнныхъ вѣдомостей не ежемѣсячно, но по третямъ, на прежнемъ основаніи. Полное собраніе законовъ Росс. Имп. Собраніе 1-е (Спб. 1830) Т. 30; стр. 1015.

2798. *1809 г. Іюля 5-го.* Именной, объявленный Военной Коллегіи Военнымъ Министромъ: о предоставленіи Сибирскому генералъ-губернатору права самому собою отдавать подъ судъ чиновниковъ Коммисаріатскаго Департамента. Полное собраніе законовъ Росс. Имп. Собраніе 1-е (Спб. 1830). Т. 30; стр. 1029.

2799. *1809 г. Іюля 20-го.* Представленіе Сибирскаго генералъ-губернатора Ив. Борис. Пестеля: о недостаточности полицейскаго въ Сибири управленія. Журналы Комитета Министровъ. 1802—1826. Т. 1 (Спб. 1888); стр. 323.

2800. *1810 г. Марта 21-го.* Именной, данный Сенату: о распространеніи, на Тобольскую губернію, силы указовъ, данныхъ 21-го Марта 1798 г. и 17-го Ноября 1803 г. для Иркутской и Томской губерній: о награжденіи чинами опредѣляемыхъ въ оныя губерніи чиновниковъ. Полное собраніе законовъ Росс. Имп. Собраніе 1-е (Спб. 1830). Т. 31; стр. 98.

2801. *1810 г. Апр. 2-го — 1820 г. Окт. 22-го.* Управленіе Камчаткою. Архивъ Государственнаго Совѣта. Т. 4. Ч. 1 (Спб. 1881); стр. 499—538.

2802. *1810 г. Мая 26-го.* Именной, объявленный Сенату Товарищемъ Министра Внутреннихъ Дѣлъ: о увольненіи жителей Якутскаго уѣзда съ городомъ и всей Камчатки, отъ поставки рекрутъ натурою и о взысканіи при наборахъ какъ съ нихъ, такъ и съ крестьянъ и мѣщанъ Охотскаго края, по 500 р. за каждаго рекрута. Полное собраніе законовъ Росс. Имп. Собраніе 1-е (Спб. 1830). Т. 31; стр. 196.

2803. *1810 г. Авг. 5-го.* Именной, данный Сенатомъ генералъ-губернатору Пестелю: о дозволеніи заимобразной раздачи городскимъ, сельскимъ и иновѣрческимъ обществамъ капитала, Иркутскому приказу общественнаго призрѣнія принадлежащаго, съ обезпеченіемъ каждой таковой ссуды вѣрнымъ залогомъ. Полное собраніе законовъ Росс. Имп. Собраніе 1-е (Спб. 1830). Т. 31; стр. 306.

2804. *1810 г. Авг. 7-го.* Высочайше утвержденное мнѣніе Государственнаго Совѣта: объ участвованіи засѣдателямъ съ прочими членами уѣздныхъ судовъ по Сибирской губерніи вообще въ рѣшеніи всѣхъ вступающихъ въ сіи суды дѣлъ. Полное собраніе законовъ Росс. Имп. Собраніе 1-е (Спб. 1830). Т. 31; стр. 307.

2805. *1810 г. Авг. 26-го.* Высочайше утвержденное мнѣніе Государственнаго Совѣта: о преобразованіи городовыхъ казаковъ въ Сибири, находящихся на Китайской границѣ. Полное собраніе законовъ Росс. Имп.

Собраніе 1-е (Спб. 1830). Т. 31; стр. 335—336.

2806. *1810 г. Ноября 5-го.* Именной, данный Министру Полиціи: о прекращеніи выписки иностранныхъ ветеринарныхъ врачей для Сибирскаго края. Полное собраніе законовъ Росс. Имп. Собраніе 1-е (Спб. 1830). Т. 31; стр. 427.

2807. *1810 г. Ноября 14-го.* Высочайше утвержденное мнѣніе Государственнаго Совѣта: о сравненіи въ жалованьи почтовыхъ экспедиторовъ въ Охотскѣ и Камчаткѣ съ тамошними коммисарами. Полное собраніе законовъ Росс. Имп. Собраніе 1-е (Спб. 1830). Т. 31; стр. 453—454.

2808. *1811 г. Іюля 13-го.* Сенатскій: о наблюденіи мѣстному начальству за чиновниками, опредѣляемыми въ Грузію, Кавказскую и Сибирскія губерніи, дабы они отправлялись туда безъ замедленія. Полное собраніе законовъ Росс. Имп. Собраніе 1-е (Спб. 1830). Т. 31; стр. 812—813.

2809. *1811 г. Іюля 30-го.* Высочайше утвержденное мнѣніе Государственнаго Совѣта: о усиленіи населенія Томской губ. въ зимовьяхъ Туруханскаго уѣзда. Полное собраніе законовъ Росс. Имп. Собраніе 1-е (Спб. 1830). Т. 31; стр. 818—819.

2810. *1811 г. Авг. 24-го.* Сенатскій: о снабженіи колодниковъ приличною, по времени года, одеждою и обувью. Полное собраніе законовъ Росс. Имп. Собраніе 1-е (Спб. 1830). Т. 31; стр. 828—829.

2811. *1811 г. Окт. 7-го.* Высочайше утвержденная докладная записка Министра Внутреннихъ Дѣлъ: о заведеніи селеній по Охотскому тракту. Полное собраніе законовъ Росс. Имп. Собраніе 1-е (Спб. 1830). Т. 31. Прилож. стр. 5—6.

2812. *1812 г. Апр. 9-го.* Высочайше утвержденное положеніе: о преобразованіи въ Камчаткѣ воинской и гражданской части, также объ улучшеніи состоянія тамошнихъ жителей и вообще тамошняго края. Полное собраніе законовъ Росс. Имп. Собраніе 1-е (Спб. 1830). Т. 32; стр. 282—292.

2813. *1812 г. Мая 31-го.* Сенатскій, по Высочайше утвержденному мнѣнію Государственнаго Совѣта 9 Апрѣля: о предоставленіи Иркутскому губернскому правительству [illegible]ить при прокурорѣ и стряпчемъ уголовныхъ дѣлъ съ медицинскимъ чиновникомъ свидѣтельство присылаемыхъ преступниковъ и пр. Полное собраніе законовъ Росс. Имп. Собраніе 1-е (Спб. 1830). Т. 32; стр. 332—333.

2814. *1812 г. Іюля 9-го.* Именной, данный Военному Министру: о переименованіи Сибирскаго линейнаго казачьяго войска конно-артиллерійскихъ ротъ офицеровъ въ армейскіе чины. Полное собраніе законовъ Росс. Имп. Собраніе 1-е (Спб. 1830). Т. 32; стр. 347—348.

2815. *1812 г. Іюля 9-го.* Высочайшее повелѣніе Сибирскому генералъ-губернатору Пестелю. Сборникъ историческихъ матеріаловъ, извлеченныхъ изъ Архива I Отд. Соб. Е. И. В. Канцеляріи (Спб 1876). Вып. 1; стр. 91—92.

2816. *1812 г. Іюля 12-го.* Высочайшее повелѣніе Сибирскому генералъ-губернатору Пестелю: объ избраніи вмѣсто г. Марченко Томскимъ губернаторомъ другаго. Сборникъ матеріаловъ, извлеченныхъ изъ Архива I Отд. Собств. Е. И. В. Канцеляріи (Спб. 1876). Вып. 1; стр. 92—93.

2817. *1812 г. Авг. 6-го.* Высочайшее повелѣніе Сибирскому генералъ-губернатору Пестелю: о посылкѣ г. Марченко въ Петербургъ. Сборникъ матеріаловъ, извлеченныхъ изъ Архива I Отд. Собств. Е. И. В. Канцеляріи (Спб. 1876). Вып. 1; стр. 105.

2818. *1813 г. Іюля 11-го.* Мнѣніе Государственнаго Совѣта: о обезпеченіи Камчатскаго края провіантомъ. Полное собраніе законовъ Росс. Имп. Собраніе 1-е (Спб. 1830). Т. 32; стр. 597.

2819. *1813 г. Дек. 9-го.* Положеніе Комитета Министровъ: о избираніи головъ между ясачными, о раздѣленіи коммисарствъ, о киргизахъ, о Туркинскихъ минеральныхъ водахъ, о штрафахъ за непредставленіе въ срокъ подписокъ о состояніи запасныхъ магазиновъ и о квартирныхъ коммисіяхъ въ Иркутской губерніи. Полное собраніе законовъ Росс. Имп. Собраніе 1-е (Спб. 1830). Т. 32; стр. 694—697.

2820. *1814 г. Янв. 16-го.* Положеніе Комитета Министровъ: о опредѣленіи въ службу, по Сибирскимъ губерніямъ ссыльныхъ медицинскаго званія людей. Полное собраніе законовъ Росс. Имп. Собраніе 1-е (Спб. 1830). Т. 32; стр. 719—720.

2821. *1814 г. Февр. 16-го.* Мнѣніе Государственнаго Совѣта: о подати съ ясачныхъ народовъ, живущихъ въ Сибирскихъ губерніяхъ. Полное собраніе законовъ Росс. Имп. Собраніе 1-е (Спб. 1830). Т. 32; стр. 748.

2822. *1814 г. Апр. 30-го.* Сенатскій: объ отсылкѣ помѣщичьихъ крестьянъ, за порубку лѣсовъ, въ Сибирь на поселеніе въ случаѣ негодности ихъ въ рекруты. Полное собраніе законовъ Росс. Имп. Собраніе 1-е (Спб. 1830). Т. 32; стр. 784—786.

2823. *1814 г. Авг. 17-го.* Высочайше утвержденное мнѣніе Государственнаго Совѣта: о дополнительныхъ условіяхъ винаго откупа по Сибирскимъ губерніямъ. Полное собраніе законовъ Росс. Имп. Собраніе 1-е (Спб. 1830). Т. 32; стр. 872—874.

2824. *1814 г. Окт. 6-го.* Положеніе Комитета Министровъ: объ отводѣ земли къ Иркутской фаянсовой фабрикѣ купца Солдатова. Полное собраніе законовъ Росс. Имп. Собраніе 1-е (Спб. 1830). Т. 32; стр. 1014.

2825. *1815 г. Февр. 13-го.* Именной, объявленный Сенату Министромъ Юстиціи: о небытіи въ Якутской области прокурору, объ исправленіи сей должности тамошнему уѣздному стряпчему, подъ именемъ областнаго стряпчаго съ полнымъ прокурорскимъ жалованьемъ. Полное собраніе законовъ Росс. Имп. Собраніе 1-е (Спб. 1830). Т. 33; стр. 23.

2826. *1815 г. Марта 1-го.* Именной, объявленный Сенату Министромъ Юстиціи: объ опредѣленіи лекарей въ Сибирскія губерніи изъ воспитанниковъ учебныхъ заведеній. Полное собраніе законовъ Росс. Имп. Собраніе 1-е (Спб. 1830). Т. 33; стр. 29.

2827. *1815 г. Мая 26-го.* Синодскій, вслѣдствіе именнаго: о строеніи деревянныхъ церквей въ Сибири. Полное собраніе законовъ Росс. Имп. Собраніе 1-е (Спб. 1830). Т. 33; стр. 140—142.

2828. *1815 г. Сент. 30-го.* Сенатское, по положенію Комитета Министровъ: о выдачѣ чиновникамъ или канцелярскимъ служителямъ, опредѣляющимся въ Сибирскія губерніи, годовое жалованье безъ зачета. Полное собраніе законовъ Росс. Имп. Собраніе 1-е (Спб. 1830). Т. 33; стр. 296.

2829. *1815 г. Окт. 11-го.* Мнѣніе Государственнаго Совѣта: о доставленіи отъ казны продовольствія находящимся въ Камчаткѣ и Ижигѣ, казачьимъ и нижнихъ военныхъ чиновъ дѣтямъ на общемъ о людяхъ сего рода положеніи. Полное собраніе законовъ Росс. Имп. Собраніе 1-е (Спб. 1830). Т. 33; стр. 300.

2830. *1816 г. Іюля 14-го.* Высочайше утвержденное положеніе Комитета Министровъ: о выдачѣ не въ зачетъ жалованья и на чиновниковъ и канцелярскихъ служителей почтоваго вѣдомства, отправляющихся на службу въ Сибирь. Полное собраніе законовъ Росс. Имп. Собраніе 1-е (Спб. 1830). Т. 33; стр. 936—937.

2831. *1816 г. Сент. 4-го.* Именной, данный начальнику Главнаго Штаба: объ учрежденіи внутренней стражи въ Сибирскихъ губерніяхъ. Полное собраніе законовъ Росс. Имп. Собраніе 1-е (Спб. 1830). Т. 33; стр. 1013—1018.

2832. *1817 г. Февр. 27-го.* Высочайше утвержденное положеніе Комитета Министровъ: о учрежденіи ремесленной школы въ Камчаткѣ. Полное собраніе законовъ Росс. Имп. Собраніе 1-е (Спб. 1830). Т. 34; стр. 88—89.

2833. *1817 г. Мая 1-го.* Высочайше утвержденное положеніе Комитета Министровъ: о выдачѣ годоваго жалованья, не въ зачетъ, чиновникамъ по таможенному вѣдомству въ Сибирь опредѣленнымъ. Полное собраніе законовъ Росс. Имп. Собраніе 1-е (Спб. 1830). Т. 34; стр. 237—238.

2834. *1817 г. Іюня 19-го.* Высочайше утвержденное положеніе Комитета Министровъ: о распоряженіяхъ по продовольствію Гижигинскихъ жителей. Полное собра-

ніе законовъ Росс. Имп. Собраніе 1-е (Спб. 1830). Т. 34; стр. 400—402.

2835. *1817 г. Сент. 21-го—1825 г. Янв. 23-го.* О земскихъ повинностяхъ въ Сибирскихъ губерніяхъ. Архивъ Государственнаго Совѣта, Т. 4. Ч. 2 (Спб. 1881); стр. 479—558.

2836. *1818 г. Іюля 9-го.* Положеніе Комитета Министровъ: объ уничтоженіи сбора хлѣба въ сельскіе магазины по Олекминскому и Амгинскому комиссарствамъ Якутской области. Полное собраніе законовъ Росс. Имп. Собраніе 1-е (Спб. 1830). Т. 35; стр. 334—335.

2837. *1818 г. Авг. 4-го.* Именной, данный начальнику Главнаго Штаба: о комплектованіи артиллеріи казачьихъ ротъ противъ штата для двухъ таковыхъ же ротъ Сибирскаго линейнаго казачьяго войска и о назначеніи нумеровъ для нѣкоторыхъ ротъ. Полное собраніе законовъ Росс. Имп. Собраніе 1-е (Спб. 1830). Т. 35; стр. 368.

2838. *1818 г. Авг. 22-го.* Высочайше утвержденное мнѣніе Государственнаго Совѣта: о правахъ иновѣрцевъ, обитающихъ въ Иркутской губерніи, въ разработкѣ рудъ во владѣемыхъ ими земляхъ. Полное собраніе законовъ Росс. Имп. Собраніе 1-е (Спб. 1830). Т. 35; стр. 537.

2839. *1818 г. Авг. 26-го.* Сенатскій, по Высочайше утвержденному положенію Комитета Министровъ: о правилахъ, по коимъ, съ 1819 г., дозволяется привозъ въ Охотскій портъ и полуостровъ Камчатку и вывозъ оттуда товаровъ. Полное собраніе законовъ Росс. Имп. Собраніе 1-е (Спб. 1830). Т. 35; стр. 553.

2840. *1818 г. Окт. 24-го.* Мнѣніе по дѣламъ сибирскимъ. *О. Козадавлевъ.* Чтенія въ Имп. Обществѣ Исторіи и Древностей Россійскихъ. 1859. № 3; стр. 59—64.

2841. *1818 г. Ноября 9-го.* Положеніе Комитета Министровъ: объ отпускѣ казеннаго хлѣба жителямъ Якутской, Охотской и Камчатской областей во время худыхъ у нихъ звѣриныхъ и рыбныхъ промысловъ. Полное собраніе законовъ Росс. Имп. (Спб. 1830). Т. 35; стр. 613—615.

2842. *1819 г. Марта 22-го.* Собственноручно-проектированный имп. Александромъ I рескриптъ М. М. Сперанскому: о назначеніи его Сибирскимъ генералъ-губернаторомъ. Сборникъ матеріаловъ, извлеченныхъ изъ Архива I Отд. Собств. Е. И. Велич. Канцеляріи (Спб. 1876). Вып. 1; стр. 379—382.

2843. *1819 г. Мая 13-го.* Высочайше утвержденное положеніе Комитета Министровъ: о умноженіи поселеній въ Томской губерніи. Полное собраніе законовъ Росс. Имп. Собраніе 1-е (Спб. 1830). Т. 36; стр. 198—200.

2844. *1819 г. Іюня 7-го.* Письмо Сибирскаго почтдиректора Ал. Осипова къ Министру Внутреннихъ Дѣлъ: о дѣятельности генералъ-губернатора Сперанскаго во ввѣренномъ ему краѣ. Сборникъ матеріаловъ, извлеченныхъ изъ Архива Собств. Е. И. Вел. Канцеляріи (Спб. 1876). Вып. 1; стр. 386—388.

2845. *1819 г. Іюня 12-го.* Сенатскій, съ прописаніемъ положенія Комитета Министровъ: о распространеніи положенія Котета Министровъ 25-го Мая, изъясненнаго въ указѣ Сената, 30-го Сент. 1815 г. (о выдачѣ годоваго жалованья не въ зачетъ чиновникамъ гражданскаго вѣдомства, опредѣляющимся въ Сибирь) на медицинскихъ и аптекарскихъ чиновниковъ. Полное собраніе законовъ Росс. Имп. Собраніе 1-е (Спб. 1830). Т. 36; стр. 225—226.

2846. *1819 г. Сент. 24-го.* Уставъ о ссыльныхъ въ Сибирь. Архивъ Государственнаго Совѣта. Т. 4. Ч. 2 (Спб. 1875); стр. 811—818.

2847. *1819 г. Окт. 4-го.* Положеніе Комитета Министровъ: о пособіи на путевыя издержки аптекарскимъ чиновникамъ, отправляемымъ на службу въ Сибирь. Полное собраніе законовъ Росс. Имп. Собраніе 1-е (Спб. 1830). Т. 36; стр. 352.

2848. *1819 г. Окт. 29-го (№ 37) и 1824 г. Авг. 13-го.* Объ отсылкѣ крѣпостныхъ людей, за дурные поступки, въ Сибирь и положеніе о сихъ людяхъ. Архивъ Государственнаго Совѣта. Т. 4. Ч. 2 (Спб. 1875); стр. 347—355.

2849. *1819 г. Ноября 19-го.* Высочайше утвержденное мнѣніе Государственнаго Совѣта: о произведеніи оцѣнки, состоящихъ въ опекунскомъ управленіи, домовъ въ уѣздныхъ городахъ трехъ Сибирскихъ губерній, присяжными оцѣнщиками при мѣстномъ начальствѣ. Полное собраніе законовъ Росс. Имп. Собраніе 1-е (Спб. 1830). Т. 36; стр. 381.

2850. *1820 г. Янв. 5-го.* Именной, данный Сенату: о произвожденіи въ титулярные совѣтники, выпускаемыхъ изъ университетовъ медицинскихъ воспитанниковъ, при опредѣленіи на службу въ Грузію, Кавказскую и Сибирскія губерніи. Полное собраніе законовъ Росс. Имп. Собраніе 1-е (Спб. 1830). Т. 37; стр. 2—4.

2851. *1820 г. Февр. 21-го.* Именной, объявленный начальникомъ Главнаго Штаба Военному Министру: о исправленіи зимняго пути по дорогамъ, находящимся въ завѣдываніи главнаго управленія путями сообщеній. Полное собраніе законовъ Росс. Имп. Собраніе 1-е (Спб. 1830). Т. 37; стр. 65—66.

2852. *1820 г. Мая 11-го.* Сенатскій: о незачетѣ помѣщикамъ и селеніямъ за рекрутъ, такихъ преступниковъ, которые за воровство по негодности къ военной службѣ осуждаются къ ссылкѣ въ Сибирь на поселеніе. Полное собраніе законовъ Росс. Имп. Собраніе 1-е (Спб. 1830). Т. 37; стр. 205—206.

2853. *1820 г. Іюня 24-го (№ 33) и 1823 г. Окт. 17-го (№ 27).* О предоставленіи свободы вымѣненнымъ у киргизъ-кайсаковъ русскими подданными плѣннымъ калмыкамъ и другимъ азіатцамъ. Архивъ Государственнаго Совѣта. Т. 4. Ч. 2 (Спб. 1875); стр. 362—368.

2854. *1820 г. Дек. 14-го.* Именной, объявленный Сенату управляющимъ Министерствомъ Внутреннихъ Дѣлъ: о назначеніи въ присутственныя мѣста Сибирскихъ губерній нижнихъ чиновъ изъ Сибирскаго отдѣльнаго корпуса. Полное собраніе законовъ Росс. Имп. Собраніе 1-е (Спб. 1830). Т. 37; стр. 534.

2855. *1821 г. Марта 5-го.* Высочайше утвержденное положеніе Комитета Министровъ: объ упраздненіи должности фоцмейстера въ Охотскѣ. Полное собраніе законовъ Росс. Имп. Собраніе 1-е (Спб. 1830). Т. 37; стр, 639.

2856. *1821 г. Марта 8-го.* Положеніе Комитета Министровъ: о умноженіи населенія Гижигинскаго края. Полное собраніе законовъ Росс. Имп. Собраніе 1-е (Спб. 1830). Т. 37; стр. 646—650.

2857. *1821 г. Марта 18-го.* Высочайше утвержденное мнѣніе Государственнаго Совѣта: объ имѣніи, остающемся послѣ смерти ссыльныхъ, въ Сибирь поселяемыхъ. Полное собраніе законовъ Росс. Имп. Собраніе 1-е (Спб. 1830). Т. 37; стр. 667—668.

2858. *1821 г. Мая 5-го.* Высочайше утвержденное мнѣніе Государственнаго Совѣта: о постепенномъ заведеніи строеній въ Петропавловскомъ портѣ. Полное собраніе законовъ Росс. Имп. Собраніе 1-е (Спб. 1830). Т. 37; стр. 702.

2859. *1821 г. Іюня 13-го.* Именной, данный Сибирскому генералъ-губернатору: объ отводѣ земель для кочевья киргизъ-кайсакамъ. Полное собраніе законовъ Росс. Имп. Собраніе 1-е (Спб. 1830). Т. 38; стр. 731—732.

2860. *1821 г. Іюля 28-го.* Высочайше утвержденная записка управляющаго Министерствомъ Внутреннихъ Дѣлъ: о составленіи особаго Комитета для разсмотрѣнія отчета, представленнаго Сибирскимъ генералъ-губернаторомъ по обозрѣнію Сибирскихъ губерній. Полное собраніе законовъ Росс. Имп. Собраніе 1-е (Спб. 1830). Т. 37; стр. 790.

2861. *1821 г. Сент. 4-го.* Именной, данный Сенату: о приведеніи въ исполненіе постановленія о предѣлахъ плаванія и о порядкѣ сношеній вдоль береговъ Восточной Сибири, Сѣверо-западной Америки и острововъ Алеутскихъ, Курильскихъ и проч. Полное собраніе законовъ Росс. Имп. Собраніе 1-е (Спб. 1830). Т. 37; стр. 823—824 и 903—904.

2862. *1821 г. Ноября 16-го (№ 33).* Объ образѣ наложенія запрещенія на имѣнія въ Сибири. Архивъ Государственнаго

Совѣта. Т. 4. Ч. 2 (Спб. 1875); стр. 613—614.

2863. *1822 г. Янв. 10-го.* Высочайше утвержденное положеніе Комитета Министровъ: объ оставленіи на будущее время питейныхъ домовъ и выставокъ на Сибирской линіи, только въ крѣпостяхъ, гдѣ есть коменданты и въ форпостѣ Коряковѣ. Полное собраніе законовъ Росс. Имп. Собраніе 1-е (Спб. 1830) Т. 38; стр. 9.

2864. *1822 г. Янв. 23-го.* Высочайше утвержденное положеніе о Борзинскомъ соляномъ озерѣ. Полное собраніе законовъ Росс. Имп. Собраніе 1-е (Спб. 1830). Т. 38; стр. 26—27.

2865. *1822 г. Янв. 23-го.* Именной, данный Сенату: о приведеніи въ исполненіе правилъ для соляного управленія въ Сибири и положеніе о Борзинскомъ соляномъ озерѣ. Полное собраніе законовъ Росс. Имп. Собраніе 1-е (Спб. 1830). Т. 38; стр. 20.

2866. *1822 г. Янв. 23 го.* Высочайше утвержденныя правила для соляного управленія въ 3-хъ Сибирскихъ губерніяхъ. Полное собраніе законовъ Росс. Имп. Собраніе 1-е (Спб. 1830). Т. 38; стр. 20—26.

2867. *1822 г. Янв. 26-го.* Именной, данный Сенату: о раздѣленіи Сибирскихъ губерній на западное и восточное управленія. Полное собраніе законовъ Росс. Имп. Собраніе 1-е (Спб. 1830). Т. 38; стр. 36—37.

2868. *1822 г. Февр. 8-го.* Высочайше утвержденное мнѣніе Государственнаго Совѣта: о награжденіи медицинскихъ чиновниковъ чинами, при опредѣленіи ихъ на службу въ Сибирь, Грузію и Кавказскія губерніи. Полное собраніе законовъ Росс. Имп. Собраніе 1-е (Спб. 1830). Т. 38; стр. 59—61.

2869. *1822 г. Марта 3-го.* Высочайше утвержденное мнѣніе Государственнаго Совѣта: объ отсылкѣ крѣпостныхъ людей, за дурные поступки, въ Сибирь на поселеніе. Полное собраніе законовъ Росс. Имп. Собраніе 1-е (Спб. 1831). Т. 38; стр. 99—101.

2870. *1822 г. Апр. 10-го.* Именной, данный Сенату: о дозволеніи казеннымъ крестьянамъ переселяться на земли Сибирскихъ губерній. Полное собраніе законовъ Росс. Имп. (Спб. 1830). Т. 38; стр. 143—144.

2871. *1822 г. Мая 17-го (№ 9).* О распространеніи во всемъ Сибирскомъ краѣ полуторагодичнаго срока на вызовъ кредиторовъ, пребывающихъ внѣ россійскихъ владѣній. Архивъ Государственнаго Архива. Т. 4. Ч. 2 (Спб. 1875); стр. 525—526.

2872. *1822 г. Іюня 9-го.* Именной, данный Министру Финансовъ: о назначеніи окладовъ жалованья генералъ-губернаторамъ Восточной и Западной Сибири. Полное собраніе законовъ Росс. Имп. Собраніе 1-е (Спб. 1830). Т. 38; стр. 225.

2873. *1822 г. Іюня 9-го.* Именной, данный Министру Финансовъ: о ежегодномъ отпускѣ суммъ на содержаніе канцеляріи двухъ Сибирскихъ генералъ-губернаторовъ. Полное собраніе законовъ Росс. Имп. Собраніе 1-е (Спб. 1830). Т. 38; стр. 230.

2874. *1822 г. Іюня 23-го.* Условія для содержанія питейныхъ сборовъ въ 3-хъ Сибирскихъ губерніяхъ съ 1823—1827 г. Полное собраніе законовъ Росс. Имп. Собраніе 1-е (Спб. 1830). Т. 38; стр. 236—254.

2875. *1822 г. Іюля 22-го.* Именной, данный Сенату: о преобразованіи Сибирскихъ губерній по новому учрежденію. Полное собраніе законовъ Росс. Имп. Собраніе 1-е (Спб. 1830). Т. 38; стр. 342—345.

2876. *1822 г. Іюля 22-го.* Учрежденія для управленія Сибирскими губерніями. Полное собраніе законовъ Росс. Имп. Собраніе 1-е (Спб. 1830). Т. 38; стр. 345—394.

2877. *1822 г. Іюля 22-го.* Высочайше утвержденный уставъ объ управленіи инородцевъ. Полное собраніе законовъ Росс. Имп. Собраніе 1-е (Спб. 1830). Т. 38; стр. 394—417.

2878. *1822 г. Іюля 22-го.* Высочайше утвержденный уставъ о Сибирскихъ киргизахъ. Полное собраніе законовъ Росс. Имп. Собраніе 1-е (Спб. 1830). Т. 38; стр. 417—433.

2879. *1822 г. Іюля 22-го.* Высочайше утвержденный уставъ: о ссыльныхъ. Пол-

ное собраніе Росс. Имп. Собраніе 1-е (Спб. 1830). Т. 38; стр. 433—469.

2880. *1822 г. Іюля 22-го.* Высочайше утвержденный уставъ объ этапахъ въ Сибирскихъ губерніяхъ. Полное собраніе законовъ Росс. Имп. Собраніе 1-е (Спб. 1830). Т. 38; стр. 469—487.

2881. *1822 г. Іюля 22-го.* Высочайше утвержденный уставъ: о содержаніи сухопутныхъ сообщеній въ Сибири. Полное собраніе законовъ Росс. Имп. Собраніе 1-е (Спб. 1830). Т. 38; стр. 487—531.

2882. *1822 г. Іюля 22-го.* Высочайше утвержденный уставъ о Сибирскихъ городовыхъ казакахъ. Полное собраніе законовъ Росс. Имп. Собраніе 1-е (Спб. 1830). Т. 38; стр. 532—545.

2883. *1822 г. Іюля 22-го.* Высочайше утвержденное положеніе о земскихъ повинностяхъ въ Сибирскихъ губерніяхъ. Полное собраніе законовъ Росс. Имп. Собраніе 1-е (Спб. 1830). Т. 38; стр. 545—550.

2884. *1822 г. Іюля 22 го.* Высочайше утвержденное положеніе: о казенныхъ хлѣбныхъ запасныхъ магазинахъ. Полное собраніе законовъ Росс. Имп. Собраніе 1-е (Спб. 1830). Т. 38; стр. 550—557.

2885. *1822 г. Іюля 22-го.* Высочайше утвержденное положеніе о разборѣ исковъ по обязательствамъ, заключенныхъ въ Сибирскихъ губерніяхъ обывателями разныхъ сословій. Полное собраніе законовъ Росс. Имп. Собраніе 1-е (Спб. 1830). Т. 38; стр. 557—565.

2886. *1822 г. Іюля 22-го.* Именной, данный начальнику Главнаго Штаба: о распоряженіи для приведенія въ дѣйствіе устава этапныхъ командъ. Полное собраніе законовъ Росс. Имп. Собраніе 1-е (Спб. 1830). Т. 38; стр. 565—566.

2887. *1822 г. Іюля 22-го.* Именной, данный главному директору путей сообщеній: объ учрежденіи сухопутныхъ сообщеній въ Сибири и о упраздненіи водоходной полиціи. Полное собраніе законовъ Росс. Имп. Собраніе 1-е (Спб. 1830). Т. 38; стр. 566.

2888. *1882 г. Авг. 3-го.* Именной, данный Сенату: объ освобожденіи русскихъ обывателей Якутской области, Охотска, Камчатки и уѣздовъ Киренскаго, Туруханскаго, Нарымскаго и Березовскаго отъ исправленія рекрутской повинности какъ натурою, такъ и деньгами. Полное собраніе законовъ Росс. Имп. Собраніе 1-е (Спб. 1830). Т. 38; стр. 582.

2889. *1822 г. Авг. 29-го.* Именной, объявленный Сенату управляющимъ Министерствомъ Внутреннихъ Дѣлъ: о производствѣ жалованья находящимся въ Камчаткѣ и впредь туда опредѣляемымъ медицинскимъ чиновникамъ, по гражданской части, безъ назначенія деньщиковъ и квартиръ. Полное собраніе законовъ Росс. Имп. Собраніе 1-е (Спб. 1830). Т. 38; стр. 504.

2890. *1822 г. Ноября 19-го.* Именной, данный Министру Финансовъ: о прибавочномъ жалованьи священно- и церковно-служителямъ въ Камчаткѣ, Гижигѣ и Охотскѣ. Полное собраніе законовъ Росс. Имп. Собраніе 1-е (Спб. 1830). Т. 38; стр. 651.

2891. *1823 г. Янв. 5-го.* Именной, данный начальнику Главнаго Штаба: объ учрежденіи одного гарнизоннаго батальона въ городѣ Красноярскѣ. Полное собраніе законовъ Росс. Имп. Собраніе 1-е (Спб. 1830). Т. 38; стр. 699.

2892. *1823 г. Янв. 23-го.* Сенатскій: о неупустительномъ исполненіи порядка въ отправленіи ссыльныхъ и о образѣ сношенія объ нихъ съ Сибирскимъ начальствомъ. Полное собраніе законовъ Росс. Имп. Собраніе 1-е (Спб. 1830). Т. 38; стр. 714—715.

2893. *1823 г. Янв. 30-го.* Высочайше утвержденное положеніе Комитета Министровъ: о устроеніи поселенцевъ, въ Гижигинскомъ краѣ водворяемыхъ. Полное собраніе законовъ Росс. Имп. Собраніе 1-е (Спб. 1830). Т. 38; стр. 746—749.

2894. *1823 г. Февр. 12-го.* Высочайше утвержденное мнѣніе Государственнаго Совѣта: объ освобожденіи Туруханскихъ поселенцевъ отъ платежа податей. Полное собраніе законовъ Росс. Имп. Собраніе 1-е (Спб. 1830). Т. 38; стр. 766—767.

2895. *1823 г. Февр. 23-го.* Именной, данный Сенату: объ отсылкѣ въ Сибирь на поселеніе бродягъ и преступниковъ вмѣсто отдачи ихъ въ военную службу и въ крѣпостныя работы. Полное собраніе законовъ Росс. Имп. Собраніе 1-е (Спб. 1830). Т. 38; стр. 794—796.

2896. *1823 г. Февр. 28-го.* Сенатскій: объ открытіи Энисейской (sic) губерніи. Полное собраніе законовъ Росс. Имп. Собраніе 1-е (Спб. 1830). Т. 38; стр. 802.

2897. *1823 г. Марта 12-го.* Именной, данный начальнику Главнаго Штаба: о сформированіи въ г. Красноярскѣ одной жандармской команды. Полное собраніе законовъ Росс. Имп. Собраніе 1-е (Спб. 1830). Т. 38; стр. 826.

2898. *1823 г. Мая 14-го.* Сенатскій: о доставленіи увѣдомленій изъ присутственныхъ мѣстъ въ Тобольскій приказъ о ссыльныхъ, въ такомъ только случаѣ, если осужденные будутъ слѣдовать въ ссылку. Полное собраніе законовъ Росс. Имп. Собраніе 1-е (Спб. 1830). Т. 38; стр. 967—968.

2899. *1823 г. Іюня 14-го.* Именной, данный Тобольскому и Томскому генералъ-губернатору: объ оставленіи города Томска по прежнему губерніей. Полное собраніе законовъ Росс. Имп. Собраніе 1-е (Спб. 1830). Т. 38; стр. 1038.

2900. *1823 г. Іюня 14-го.* Сенатскій: о ссылкѣ крѣпостныхъ людей, представляемыхъ помѣщиками, за дурные поступки, въ Сибирь на поселеніе, чрезъ губернскія правленія, не производя о томъ ни какихъ изслѣдованій въ судебныхъ мѣстахъ. Полное собраніе законовъ Росс. Имп. Собраніе 1-е (Спб. 1830). Т. 38; стр. 1034—1036.

2901. *1823 г. Іюня 14-го.* Именной, данный Тобольскому и Томскому генералъ-губернатору: объ оставленіи г. Томска по прежнему губернскимъ. Полное собраніе законовъ Росс. Имп. Собраніе 1-е (Спб. 1830). Т. 38; стр. 1038.

2902. *1823 г. Іюня 14-го.* Именной, данный Сенату: объ изъятіяхъ изъ общихъ правилъ, при производствѣ казенныхъ подрядовъ, и поставокъ, по Сибирскимъ губерніямъ. Полное собраніе законовъ Росс. Имп. Собраніе 1-е (Спб. 1830). Т. 38; стр. 1038.

2903. *1823 г. Іюня 14-го.* Высочайше утвержденное положеніе Сибирскаго Комитета: объ оставленіи Сибирскихъ винокуренныхъ заводовъ, въ прежнемъ ихъ мѣстномъ порядкѣ управленія, подъ главнымъ надзоромъ генералъ-губернатора. Полное собраніе законовъ Росс. Имп. Собраніе 1-е (Спб. 1830). Т. 38; стр. 1040—1042.

2904. *1823 г. Іюня 14-го.* Именной, данный Министру Финансовъ: о выдачѣ прогонныхъ денегъ канцелярскимъ чиновникамъ, перемѣщеннымъ изъ одной Сибирской губерніи въ другую. Полное собраніе законовъ Росс. Имп. Собраніе 1-е (Спб. 1830); Т. 38; стр. 1042.

2905. *1823 г. Іюля 30-го.* Сенатскій, по Высочайше утвержденному мнѣнію Государственнаго Совѣта: о распространеніи во всемъ Сибирскомъ краѣ полуторагодичнаго срока на вызовъ кредиторовъ, пребывающихъ внѣ Россійскихъ владѣній. Полное собраніе законовъ Росс. Имп. Собраніе 1-е (Спб. 1830). Т. 38; стр. 1132—1133.

2906. *1823 г. Авг. 7-го.* Высочайше утвержденное положеніе Комитета Министровъ, объявленное Сенату управляющимъ Министерствомъ Внутреннихъ Дѣлъ: объ опредѣленіи, при состоящихъ на горѣ у озера Байкала Туркинскихъ минеральныхъ водахъ, особливаго постояннаго врача и при немъ лекарскаго ученика. Полное собраніе законовъ Росс. Имп. Собраніе 1-е (Спб. 1830). Т. 38; стр. 1150—1151.

2907. *1823 г. Авг. 7-го.* Высочайше утвержденное положеніе Комитета Министровъ: объ отсрочкѣ взноса хлѣба въ сельскіе магазины по Сибирскимъ губерніямъ. Полное собраніе законовъ Росс. Имп. Собраніе 1-е (Спб. 1830). Т. 38; стр. 1148—1149.

2908. *1823 г. Дек. 11-го.* Высочайше утвержденное положеніе Комитета Министровъ: о обращеніи расходовъ по устроенію губернскаго города Красноярска, на счетъ общихъ земскихъ сборовъ Восточной Сибири. Полное собраніе законовъ Росс. Имп. Со-

*

браніе 1-е (Спб. 1830). Т. 38; стр. 1290—1294.

2909. *1823 г. Дек. 11-го.* Высочайше утвержденный проектъ раздѣленія штата соляная управленія между губерніями Томскою и Енисейскою. Полное собраніе законовъ Росс. Имп. Собраніе 1-е (Спб. 1830). Т. 38; стр. 1294.

2910. *1823 г. Дек. 11-го.* Высочайше утвержденное положеніе Комитета Министровъ: о выдачѣ офицерамъ, опредѣляемымъ въ Сибирское отдѣленіе сухопутныхъ сообщеній годоваго жалованья не въ зачетъ. Полное собраніе законовъ Росс. Имп. Собраніе 1-е (Спб. 1830). Т. 38; стр. 1297.

2911. *1823 г. Дек. 16-го.* Сенатскій: объ открытіи Омской области и присутственныхъ въ оной мѣстъ. Полное собраніе законовъ Росс. Имп. Собраніе 1-е (Спб. 1830). Т. 38; стр. 1326—1327.

2912. *1824 г. Янв. 28-го.* Высочайше утвержденное положеніе Сибирскаго Комитета: о правилахъ выбора засѣдателей отъ гражданъ въ присутственныя мѣста по Сибирскимъ губерніямъ. Полное собраніе законовъ Росс. Имп. Собраніе 1-е (Спб. 1830); Т. 39; стр. 28.

2913. *1824 г. Февр. 27-го.* Высочайше утвержденное росписаніе этаповъ въ Сибири, съ наименованіемъ ихъ, вмѣсто нумеровъ по тѣмъ мѣстамъ, въ конхъ они учреждены. Полное собраніе законовъ Росс. Имп. Собраніе 1-е (Спб. 1830). Т. 39; стр. 185—188.

2914. *1824 г. Февр. 29-го.* Сенатскій: о пріемѣ представляемыхъ помѣщиками крѣпостныхъ людей къ отсылкѣ въ Сибирь на поселеніе, безъ ограниченія лѣтъ. Полное собраніе законовъ Росс. Имп. Собраніе 1-е (Спб. 1830). Т. 39; стр. 190—191.

2915. *1824 г. Марта 19-го (№ 8).* О недозволеніи мужьямъ слѣдовать въ Сибирь за женами, приговоренными къ ссылкѣ на поселеніе. Архивъ Государственнаго Совѣта. Т. 4. Ч. 2 (Спб. 1875); стр. 385—388.

2916. *1824 г. Апр. 5-го.* Именной, данный исправляющему должность начальника Главнаго Штаба: о сформированіи въ городѣ Колывани инвалидной команды. Полное собраніе законовъ Росс. Имп. Собраніе 1-е (Спб. 1830). Т. 39; стр. 254.

2917. *1824 г. Апр. 14-го.* Высочайше утвержденное положеніе Сибирскаго Комитета: объ отводѣ земель станичнымъ казакамъ. Полное собраніе законовъ Рос. Имп. Собраніе 1-е (Спб. 1830). Т. 39; стр. 254—255.

2918. *1824 г. Апр. 30-го—Сентября.* Объ открытіи г. Тюкалинска и присутственныхъ въ оном мѣстъ. Полное собраніе законовъ Росс. Имп. Собраніе 1-е (Спб. 1830). Т. 39; стр. 292.

2919. *1824 г. Мая 10-го.* Высочайше утвержденное положеніе Сибирскаго Комитета, объявленное Сенату Министромъ Юстиціи: о препровожденіи въ оный комитетъ просьбъ, поступающихъ отъ Сибирскихъ инородцевъ, не въ видѣ жалобъ по частнымъ дѣламъ, но какъ просьбы объ отмѣнѣ общихъ о нихъ законныхъ постановленій. Полное собраніе законовъ Росс. Имп. Собраніе 1-е (Спб. 1830). Т. 39; стр. 310.

2920. *1824 г. Мая 10-го.* Высочайше утвержденное положеніе Сибирскаго Комитета: о правилахъ производженія жалованья урядникамъ городовыхъ казачьихъ полковъ, остающихся сверхъ штата. Полное собраніе законовъ Росс. Имп. Собраніе 1-е (Спб. 1830). Т. 39; стр. 312.

2921. *1824 г. Мая 14-го.* Сенатскій, по Высочайше утвержденному положенію Сибирскаго Комитета, Февр. 26-го: о выдачѣ кормовыхъ денегъ женамъ и малолѣтнимъ дѣтямъ ссыльныхъ, идущимъ съ ними въ Сибирь по своей волѣ. Полное собраніе законовъ Росс. Имп. Собраніе 1-е (Спб. 1830). Т. 39; стр. 315—316.

2922. *1824 г. Іюня 17-го.* Сенатскій: о составленіи въ Сибири сложныхъ справочныхъ цѣнъ. Полное собраніе законовъ Росс. Имп. Собраніе 1-е (Спб. 1830). Т. 39; стр. 378—388.

2923. *1824 г. Іюня 17-го.* Высочайше утвержденное положеніе Комитета Министровъ: о разрѣшеніи выдавать свидѣтельства на право торговли въ Сибири послѣ

срока, со взиманіемъ узаконенныхъ пошлинъ и штрафа. Полное собраніе законовъ Росс. Имп. Собраніе 1-е (Спб. 1830). Т. 39; стр. 390—391.

2924. *1824 г. Іюля 24-го.* Сенатскій: объ открытіи въ Сибири городовъ Колывани, Барнаула и Чарыма, а въ Киргизской степи перваго внѣшняго округа и приказа подъ названіемъ Каръ-Каралинскій. Полное собраніе законовъ Росс. Имп. Собраніе 1-е (Спб. 1830). Т. 39; стр. 454.

2925. *1824 г. Авг. 25-го.* Сенатскій: о Высочайше утвержденномъ гербѣ города Красноярска. Полное собраніе законовъ Росс. Имп. Собраніе 1-е (Спб. 1830). Т. 39; стр. 491.

2926. *1824 г. Авг. 31-го.* Сенатскій: о непремѣнномъ доставленіи губернскимъ правленіямъ годовыхъ счетовъ, о ссыльныхъ въ Тобольскій приказъ, въ назначенное время. Полное собраніе законовъ Росс. Имп. Собраніе (Спб. 1830). Т. 39; стр. 499—500.

2927. *1824 г. Сент. 17-го.* Сенатскій: объ открытіи въ Сибири втораго внѣшняго округа съ приказомъ онаго, подъ названіемъ Кокчетавскаго. Полное собраніе законовъ Росс. Имп. Собраніе 1-е (Спб. 1830). Т. 39; стр. 529.

2928. *1824 г. Сент. 21-го.* Именной, данный Сенату: о раздѣленіи Оренбургскаго таможеннаго округа на Оренбургскій и Сибирскій. Полное собраніе законовъ Росс. Имп. Собраніе 1-е (Спб. 1830). Т. 39; стр. 533.

2929. *1824 г. Сент. 25-го.* Сенатскій, по Высочайшему повелѣнію: о мундирахъ для областей Омской и Якутской. Полное собраніе законовъ Росс. Имп. Собраніе 1-е (Спб. 1830). Т. 39; стр. 545.

2930. *1824 Окт. 24-го.* Сенатскій: о наказаніи въ Сибирскихъ губерніяхъ людей, за двукратное корчемство, на основаніи 130 статьи устава о винѣ 1781 г., сверхъ денежнаго штрафа, ссылкою мужскаго пола въ заводскія работы на 2 года, а женскаго въ рабочій домъ на два-жъ года. Полное собраніе законовъ Росс. Имп. Собраніе 1-е (Спб. 1830). Т. 39; стр. 565.

2931. *1825 г. Янв. 17-го.* Высочайше утвержденное положеніе Комитета Министровъ, объявленное Сенату управляющимъ Министерствомъ Внутреннихъ Дѣлъ: объ отпускѣ провіанта пяти станціоннымъ смотрителямъ Охотскаго тракта безденежно. Полное собраніе законовъ Росс. Имп. Собраніе 1-е (Спб. 1830). Т. 40; стр. 34.

2932. *1825 г. Февр. 5-го.* Сенатскій, по Высочайше утвержденному положенію Комитета Министровъ: о принятіи постояннымъ правиломъ, дабы медицинскіе и аптекарскіе чиновники, состоящіе внѣ службы и находящіеся въ Сибирскихъ губерніяхъ, экзаменованы были во врачебной управѣ, по вопросамъ токмо Медико-Хирургической Академіи. Полное собраніе законовъ Росс. Имп. Собраніе 1-е (Спб. 1830). Ч. 40; стр. 59.

2933. *1825 г. Февр. 11-го.* Сенатскій, по Высочайшему повелѣнію: о пріобрѣтеніи покупкою или вымѣномъ, отъ сопредѣльныхъ Сибири, кочующихъ народовъ, дѣтей женскаго пола для вознагражденія недостатка въ Западной Сибири женскаго пола. Полное собраніе законовъ Росс. Имп. Собраніе 1-е (Спб. 1830). Т. 40; стр. 62—64.

2934. *1825 г. Февр. 18-го.* Высочайше утвержденное положеніе Сибирскаго Комитета, объявленное Сенату управляющимъ Министерствомъ Внутреннихъ Дѣлъ: о обращеніи военныхъ поселенцевъ Иркутской губерніи въ званіе станичныхъ казаковъ. Полное собраніе законовъ Росс. Имп. Собраніе 1-е (Спб. 1830). Т. 40; стр. 100—101.

2935. *1825 г. Февр. 18-го.* Именной, объявленный на положеніе Сибирскаго Комитета: объ опредѣленіи въ совѣтники каждаго главнаго управленія Сибири, отъ трехъ разныхъ министерствъ и о мундирахъ предсѣдателямъ губернскихъ управленій и чиновникамъ главнаго управленія Сибири. Полное собраніе законовъ Росс. Имп. Собраніе 1-е (Спб. 1830). Т. 40; стр. 104—105.

2936. *1825 г. Февр. 18-го.* Высочайше утвержденное положеніе Сибирскаго Комитета, объявленное Сенату управляющимъ Министерствомъ Внутреннихъ Дѣлъ: объ опредѣленіи въ Сибирскія присутственныя мѣста писарей изъ Сибирскихъ городскихъ казаковъ. Полное собраніе законовъ Росс.

Имп. Собраніе 1-е (Спб. 1830). Т. 40; стр. 105—106.

2937. *1825 г. Марта 9-го.* Высочайше утвержденное мнѣніе Государственнаго Совѣта: о прибавкѣ суммъ на содержаніе училищъ Сибирскаго линейнаго казачьяго войска. Полное собраніе законовъ Росс. Имп. Собраніе 1-е (Спб. 1830). Т. 40; стр. 154—155.

2938. *1825 г. Іюля 14-го.* Именной, объявленный Сенату управляющимъ Министерствомъ Внутреннихъ Дѣлъ: о бритьѣ по половинѣ головы препровождаемымъ въ Сибирь, чрезъ Сибирскіе этапы, ссыльнымъ арестантамъ и объ обязанности этапныхъ командъ подстригать арестантамъ волосы, когда оные подростутъ. Полное собраніе законовъ Росс. Имп. Собраніе 1-е (Спб. 1830). Т. 40; стр. 370—371.

2939. *1825 г. Авг. 4-го.* Высочайше утвержденное положеніе Комитета Министровъ: о выдачѣ письменныхъ видовъ поселянамъ въ Сибири, на 50 коп. гербовой бумагѣ. Полное собраніе законовъ Росс. Имп. Собраніе 1-е (Спб. 1830). Т. 40; стр. 412—413.

2940. *1825 г. Авг. 13-го.* Именной, данный Сенату: объ учрежденіи при Пермскомъ губернскомъ правленіи экспедиціи о ссыльныхъ. Полное собраніе законовъ Росс. Имп. Собраніе 1-е (Спб. 1830). Т. 40; стр. 421.

2941. *1825 г. Авг. 18-го.* Высочайше утвержденное положеніе Комитета Министровъ: объ отмѣнѣ взиманія пошлины за построеніе барокъ топорнаго дѣла по Восточной Сибири. Полное собраніе законовъ Росс. Имп. Собраніе 1-е (Спб. 1830). Т. 40; стр. 421—422.

2942. *1825 г. Авг. 27-го.* Высочайше утвержденное положеніе Сибирскаго Комитета, объявленное Сенату управляющимъ Министерствомъ Внутреннихъ Дѣлъ: о высылкѣ каждогодно въ С.-Петербургское и Московское отдѣленія Медико-Хирургической Академіи, изъ существующихъ въ Сибири духовныхъ семинарій воспитанниковъ и о употребленіи ихъ, по окончаніи курса наукъ, на службу въ одномъ Сибирскомъ краѣ. Полное собраніе законовъ Росс. Имп. Собраніе 1-е (Спб. 1830). Т. 40; стр. 447—448.

2943. *1825 г. Авг. 18-го.* Высочайше утвержденное положеніе Комитета Министровъ: объ отмѣнѣ взиманія пошлины за постройку барокъ топорнаго дѣла по Восточной Сибири. Полное собраніе законовъ Росс. Имп. Собраніе 1-е (Спб. 1830). Т. 40; стр. 421—422.

2944. *1825 г. Авг. 27-го.* Высочайше утвержденное положеніе Сибирскаго Комитета: о пенсіонѣ для медицинскихъ чиновниковъ Восточной Сибири. Полное собраніе законовъ Росс. Имп. Собраніе 1-е (Спб. 1830). Т. 40; стр. 448.

2945. *1825 г. Окт. 5-го.* Именной, объявленный Сенату Министромъ Юстиціи: объ оставленіи неслужащихъ казаковъ Черноморскаго войска, приговариваемыхъ гражданскими судебными мѣстами, за кражу, къ ссылкѣ въ Сибирь на поселеніе по выполненіи надъ ними тѣлеснаго наказанія въ прежнемъ сословіи. Полное собраніе законовъ Росс. Имп. Собраніе 1-е (Спб. 1830). Т. 40; стр. 511—512.

Царствованіе императора Николая I-го

(съ 1825 г. Ноября 19-го по 1855 Февр.).

2946. *1825 г. Дек. 29-го.* Высочайше утвержденное положеніе Комитета Министровъ: о производствѣ находящимся, на Сибирскихъ горныхъ заводахъ, у пріема металловъ и снарядовъ, офицерамъ гарнизонной артиллеріи, жалованья наравнѣ съ полевыми. Полное собраніе законовъ Росс. Имп. Собраніе 2-е (Спб. 1830). Т. 1; стр. 32—34.

2947. *1826 г. Янв. 9-го.* Высочайше утвержденное положеніе Комитета Министровъ: о разрѣшеніи неограниченнаго отпуска суммъ изъ общихъ государственныхъ доходовъ, заимообразно на счетъ земскаго сбора по Сибири. Полное собраніе законовъ Росс. Имп. Собраніе 2-е (Спб. 1830). Т. 1; стр. 53—55.

2948. *1826 г. Янв. 12-го.* Высочайше утвержденное положеніе Комитета Мини-

стровъ: о суммахъ на содержаніе сухопутныхъ сообщеній въ Восточной Сибири. Полное собраніе законовъ Росс. Имп. Собраніе 2-е (Спб. 1830). Т. 1; стр. 79—84.

2949. *1826 г. Янв. 23-го.* Высочайше утвержденное положеніе Комитета Министровъ: о образованіи почтовыхъ мѣстъ, въ городахъ Западной Сибири и объ опредѣленіи экспедиторами въ новоучрежденную почтовую экспедицію чиновниковъ, по избранію Сибирскаго почтъ-директора. Полное собраніе законовъ Росс. Имп. Собраніе 2-е (Спб. 1830). Т. 1; стр. 130—132.

2950. *1826 г. Янв. 30-го.* Высочайше утвержденное положеніе Комитета Министровъ: о дозволеніи купцамъ города Красноярска производить торговлю по однимъ свидѣтельствамъ, во всѣхъ уѣздахъ Енисейской губерніи. Полное собраніе законовъ Росс. Имп. Собраніе 2-е (Спб. 1830). Т. 1; стр. 169—170.

2951. *1826 г. Апр. 1-го.* Именной: объявленный Адмиралтействъ-Коллегіи начальникомъ Морскаго Штаба: объ отправленіи офицеровъ въ Охотскъ и Камчатку, не сухимъ путемъ, а на военныхъ судахъ. Полное собраніе законовъ Росс. Имп. Собраніе 2-е (Спб. 1830). Т. 1; стр. 332.

2952. *1826 г. Апр. 5-го.* Высочайше утвержденное положеніе Сибирскаго Комитета: о порядкѣ производства дѣлъ, въ приказахъ общественнаго призрѣнія Сибирскихъ губерній и о формѣ сношеній сихъ приказовъ съ мѣстами и лицами разныхъ степеней управленія. Полное собраніе законовъ Росс. Имп. Собраніе 2-е (Спб. 1830). Т. 1; стр. 333—336.

2953. *1826 г. Апр. 5-го.* Высочайше утвержденное положеніе Сибирскаго Комитета: о пересылкѣ ссыльныхъ евреевъ, въ Омской области находящихся, во внутреннія мѣста Сибири и о воспрещеніи водворять въ сей области ссыльныхъ. Полное собраніе законовъ Росс. Имп. Собраніе 2-е (Спб. 1830). Т. 1; стр. 336—337.

2954. *1826 г. Апр. 5-го.* Высочайше утвержденное положеніе Сибирскаго Комитета: о предписаніяхъ, по коимъ Казенныя Палаты Сибирскихъ губерній должны требовать разрѣшенія отъ Главнаго Управленія. Полное собраніе законовъ Росс. Имп. Собраніе 2-е (Спб. 1830). Т. 1; стр. 337—338.

2955. *1826 г. Апр. 21-го.* Именной, данный Финляндскому генералъ-губернатору: о распоряженіяхъ касательно осуждаемыхъ къ ссылкѣ, въ Сибирскія губерніи, на работы въ горныхъ заводахъ, финляндскихъ преступниковъ. Полное собраніе законовъ Росс. Имп. Собраніе 2-е (Спб. 1830). Т. 1; стр. 390.

2956. *1826 г. Апр. 21-го.* Манифестъ: о ссылкѣ въ Сибирскія губерніи на работы, въ горныхъ заводахъ финляндскихъ преступниковъ, подпавшихъ, по законамъ онаго края, смертной казни, но отъ оной всемилостивѣйше освобожденыхъ. Полное собраніе законовъ Росс. Имп. Собраніе 2-е (Спб. 1830). Т. 1; стр. 388—390.

2957. *1826 г. Апр. 26-го.* Сенатскій: о незадерживаніи въ губерніяхъ бродягъ, отправляемыхъ въ Сибирь на поселеніе. Полное собраніе законовъ Росс. Имп. Собраніе 2-е (Спб. 1826). Т. 1; стр. 391—392.

2958. *1826 г. Апр. 30-го.* Высочайше утвержденное положеніе Сибирскаго Комитета: о времени отсылки остаточныхъ суммъ, въ кредитныя установленія для составленія изъ оныхъ пенсіонныхъ суммъ для чиновниковъ въ Сибирской службѣ. Полное собраніе законовъ Росс. Имп. Собраніе 2-е (Спб. 1830). Т. 1; стр. 405.

2959. *1826 г. Апр. 30-го.* Высочайше утвержденное положеніе Сибирскаго Комитета: о внесеніи въ оный токмо представленій главныхъ Сибирскихъ управленій и вопросовъ, принадлежащихъ ко введенію въ Сибирскія губерніи предназнач. порядка. Полное собраніе законовъ Росс. Имп. Собраніе 2-е (Спб. 1830). Т. 1; стр. 405.

2960. *1826 г. Апр. 30-го.* Высочайше утвержденное положеніе Сибирскаго Комитета: объ устройствѣ въ Омскѣ заведенія общественнаго призрѣнія. Полное собраніе законовъ Росс. Имп. Собраніе 2-е (Спб. 1830). Т. 1; стр. 404—405.

2961. *1826 г. Мая 7-го.* Высочайше утвержденное положеніе Сибирскаго Коми-

тета: о пріемѣ на почтѣ писемъ отъ ссыльныхъ для отправленія въ Россію. Полное собраніе законовъ Росс. Имп. Собраніе 2-е (Спб. 1830). Т. 1; стр. 428—429.

2962. *1826 г. Мая 9-го.* Высочайше утвержденное положеніе Сибирскаго Комитета: объ оставляемыхъ при Нерчинскомъ рабочемъ домѣ мастеровыхъ изъ ссыльныхъ. Полное собраніе законовъ Росс. Имп. Собраніе 2-е (Спб. 1830). Т. 1; стр. 438—439.

2963. *1826 г. Мая 10-го.* Высочайше утвержденное положеніе для управленія Тельминскою казенно-суконною фабрикою. Полное собраніе законовъ Росс. Имп. Собраніе 2-е (Спб. 1830). Т. 1; стр. 439—449.

2964. *1826 г. Мая 11-го.* Высочайше утвержденное положеніе Сибирскаго Комитета: о выдачѣ поселенцамъ, изъ собственныхъ ихъ денегъ, при водвореніи ссыльныхъ и о времени обложенія ихъ податьми. Полное собраніе законовъ Росс. Имп. Собраніе 2-е (Спб. 1830). Т. 1; стр. 451—453.

2965. *1826 г. Іюня 25 го.* Именной, данный Военному Министру: о произвожденіи дивизіоннымъ начальникамъ и бригаднымъ командирамъ Сибирскаго корпуса столовыхъ денегъ. Полное собраніе законовъ Росс. Имп. Собраніе 2-е (Спб. 1830). Т. 1; стр. 638.

2966. *1826 г. Іюня 25-го.* Именной, объявленный Сенату Министромъ Юстиціи: о воспрещеніи награждать чинами, отправляющихся вторично на службу въ Сибирь и Кавказскую область. Полное собраніе законовъ Росс. Имп. Собраніе 2-е (Спб. 1830). Т. 1; стр. 637—638.

2967. *1826 г. Іюля.* Именной, объявленный въ приказѣ начальника Главнаго Штаба: о переименованіи Бійскаго гарнизоннаго батальона Пресногорьковскимъ. Полное собраніе законовъ Росс. Имп. Собраніе 2-е (Спб. 1830). Т. 1; стр. 665.

2968. *1826 г. Іюля 20-го.* Высочайше утвержденное положеніе Комитета Министровъ: о производствѣ порціонныхъ денегъ мастеровымъ и рабочимъ людямъ при золотыхъ промыслахъ. Полное собраніе законовъ Росс. Имп. Собраніе 2-е (Спб. 1830). Т. 1; стр. 804—805.

2969. *1826 г. Іюля 28-го.* Сенатскій: по Высочайше утвержденному положенію Сибирскаго Комитета: о дозволеніи сосланнымъ въ Сибирь женщинамъ вступать въ бракъ съ коренными жителями свободнаго состоянія. Полное собраніе законовъ Росс. Имп. Собраніе 2-е (Спб. 1830). Т. 1; стр. 819—820.

2970. *1826 г. Авг. 11-го.* Сенатскій: по Высочайше утвержденному положенію Сибирскаго Комитета, въ дополненіе «Устава о ссыльныхъ»: о препровожденіи женщинъ въ Сибирь особыми отъ мужчинъ партіями. Полное собраніе законовъ Росс. Имп. Собраніе 2-е (Спб. 1830). Т. 1; стр. 848—850.

2971. *1826 г. Авг. 18-го.* Именной, данный Сенату: объ учрежденіи возврата Кяхтинской пошлины на чаи, отправляемые заграницу, по особымъ лиценціямъ. Полное собраніе законовъ Росс. Имп. Собраніе 2-е (Спб. 1830). Т. 1; стр. 863—866.

2972. *1826 г. Авг. 22-го.* Именной, данный Сенату: о смягченіи наказанія государственнымъ преступникамъ, осужденнымъ въ каторжную работу и къ ссылкѣ на поселеніе. Полное собраніе законовъ Росс. Имп. Собраніе 2-е (Спб. 1830). Т. 1; стр. 900—901.

2973. *1826 г. Авг. 22-го.* Именной, данный начальнику Главнаго Штаба: о смягченіи наказанія государственнымъ преступникамъ, сосланнымъ въ крѣпостную работу и дальніе гарнизоны. Полное собраніе законовъ Росс. Имп. Собраніе 2-е (Спб. 1830). Т. 1; стр. 901.

2974. *1826 г. Сент. 6-го.* Высочайше утвержденное мнѣніе Государственнаго Совѣта: о пріостановленіи въ Восточной Сибири устройства дорожныхъ рабочихъ командъ, по уставу 22 Іюля 1822 г. Полное собраніе законовъ Росс. Имп. Собраніе 2-е (Спб. 1830). Т. 1; стр. 933—934.

2975. *1826 г. Окт. 14-го.* Высочайше утвержденное мнѣніе Государственнаго Совѣта: о земскихъ повинностяхъ купцовъ и прочихъ торговыхъ сословій по Восточной

Сибири. Полное собраніе законовъ Росс. Имп. Собраніе 2-е (Спб. 1830). Т. 1; стр. 1030—1031.

2976. *1826 г. Окт. 16-го.* Высочайше утвержденное положеніе Комитета Министровъ: о производствѣ унтеръ-цейхвартерамъ гарнизонной артиллеріи, на Сибирскихъ горныхъ заводахъ находящимся, жалованья наравнѣ съ строевыми офицерами гарнизонной артиллеріи. Полное собраніе законовъ Росс. Имп. Собраніе 2-е (Спб. 1830). Т. 1; стр. 1052.

2977. *1826 г. Ноября 13-го.* Высочайше утвержденное положеніе Комитета Министровъ: о торговлѣ Сибирскихъ линейныхъ казаковъ. Полное собраніе законовъ Росс. Имп. Собраніе 2-е (Спб. 1830). Т. 1; стр. 1198—1202.

2978. *1826 г. Ноября 23-го.* Высочайше утвержденное положеніе Сибирскаго Комитета: о произвожденіи чиновникамъ Сибирскаго линейнаго казачьяго войска жалованья, во время исправленія ими должностей предсѣдателей или засѣдателей земскихъ окружныхъ судовъ, противу окладовъ, въ сихъ мѣстахъ положенныхъ. Полное собраніе законовъ Росс. Имп. Собраніе 2-е (Спб. 1830). Т. 1; стр. 1240.

2979. *1826 г. Ноября 25-го.* Высочайше утвержденное положеніе Сибирскаго Комитета: о поселенническомъ капиталѣ Восточной Сибири. Полное собраніе законовъ Росс. Имп. Собраніе 2-е (Спб. 1830). Т. 1; стр. 1246—1247.

2980. *1826 г. Ноября 25-го.* Высочайше утвержденное положеніе Сибирскаго Комитета: о ежегодномъ награжденіи Тюменской, Каинской, Ачинской и Нижнеудинской инвалидныхъ командъ, за исправное препровожденіе ссыльныхъ, наравнѣ съ этапными командами, въ Сибири учрежденными. Полное собраніе законовъ Росс. Имп. Собраніе 2-е (Спб. 1830). Т. 1; стр. 1245—1246.

2981. *1826 г. Ноября 25 го.* Высочайше утвержденное положеніе Сибирскаго Комитета: о обращеніи денежныхъ остатковъ, по соляннымъ управленіямъ, въ пенсіонную сумму и о порядкѣ опредѣленія совѣтниковъ въ соляныя отдѣленія въ тамошнихъ казенныхъ палатахъ. Полное собраніе законовъ Росс. Имп. Собраніе 2-е (Спб. 1830). Т. 1; стр. 1247—1249.

2982. *1826 г. Ноября 25-го.* Высочайше утвержденное положеніе Сибирскаго Комитета: о судебномъ вѣдомствѣ, коему должны подлежать чиновники Омскихъ казачьихъ линейныхъ полковъ, занимающіе мѣста по гражданскому управленію. Полное собраніе законовъ Росс. Имп. Собраніе 2-е (Спб. 1830). Т. 1; стр. 1247.

2983. *1826 г. Дек. 6-го.* Именной, данный Военному Министру: о произвожденіи батальоннымъ командирамъ, Омскаго и Иркутскаго... гарнизонныхъ полковъ, столовыхъ денегъ. Полное собраніе законовъ Росс. Имп. Собраніе 2-е (Спб. 1830). Т. 1; стр. 1275.

2984. *1826 г. Дек. 21-го.* Высочайше утвержденное положеніе Комитета Министровъ: о высылкѣ въ отдѣльный Сибирскій корпусъ солдатскихъ женъ. Полное собраніе законовъ Росс. Имп. Собраніе 2-е (Спб. 1830). Т. 1; стр. 1322—1325.

2985. *1826 г. Дек. 28-го.* Именной, данный Сенату: о бытіи въ Омской каз. экспедиціи ассессору. Полное собраніе законовъ Росс. Имп. Собраніе 2-е (Спб. 1830). Т. 1; стр. 1338—1339.

2986. *1826 г. Дек. 28-го.* Высочайше утвержденное положеніе Комитета Министровъ: о продажѣ ревеня изъ казенныхъ магазиновъ, въ С.-Петербургѣ и Москвѣ, оптомъ и въ розницу. Полное собраніе законовъ Росс. Имп. Собраніе 2-е (Спб. 1830). Т. 1; стр. 1339—1340.

2987. *1827 г. Янв. 8-го.* Высочайше утвержденное положеніе Комитета Министровъ: о дозволеніи женамъ людей, ссылаемыхъ въ Сибирь на поселеніе, по просьбамъ помѣщиковъ, слѣдовать по ихъ желанію за своими мужьями. Полное собраніе законовъ Росс. Имп. Собраніе 2-е (Спб. 1830). Т. 2; стр. 12—13.

2988. *1827 г. Янв. 25-го.* Сенатскій, съ прописаніемъ Высочайше утвержденнаго журнала Сибирскаго Комитета: объ учрежденіи въ Верхнеудинскѣ изъ ссыльныхъ ремесленнаго дома. Полное собраніе зако-

новъ Росс. Имп. Собраніе 2-е (Спб. 1830). Т. 2; стр. 43—44.

2989. *1827 г. Янв. 31-го.* Сенатскій, съ прописаніемъ именнаго: о мундирахъ для совѣтниковъ и чиновниковъ Главнаго Управленія Восточной Сибири. Полное собраніе законовъ Росс. Имп. Собраніе 2-е (Спб. 1830). Т. 2; стр. 84.

2990. *1827 г. Февр. 6-го.* О нераспространеніи производства въ слѣдующіе чины, на отправляющихся на службу въ Кавказскую область изъ Сибирскихъ губерній. Полное собраніе законовъ Росс. Имп. Собраніе 2-е (Спб. 1830). Т. 2; стр. 126.

2991. *1827 г. Марта 26-го.* Высочайше утвержденное положеніе Комитета Министровъ: о совершеніи надъ преступниками изъ туркменцевъ, осуждаемыхъ къ ссылкѣ въ Сибирь и освобожденныхъ отъ тѣлесныхъ наказаній, по Всемилостивѣйшему манифесту, въ виду ихъ единоземцевъ всего обряда, при наказаніи установленнаго. Полное собраніе законовъ Росс. Имп. Собраніе 2-е (Спб. 1830). Т. 2; стр. 312—316.

2992. *1827 г. Марта 26 го.* Высочайше утвержденное положеніе Комитета Министровъ: о назначеніи, къ находящемуся въ Иркутской губерніи, ветеринарному лекарю двухъ учениковъ и объ опредѣленіи оныхъ въ нѣкоторыхъ другихъ губерніяхъ. Полное собраніе законовъ Росс. Имп. Собраніе 2-е (Спб. 1830). Т. 2; стр. 316—317.

2993. *1827 г. Апр. 8-го.* Сенатскій: о срокахъ ярмаркамъ, существующимъ по городамъ Иркутской губерніи. Полное собраніе законовъ Росс. Имп. Собраніе 2-е (Спб. 1830). Т. 2; стр. 343—347.

2994. *1827 г. Апр. 26-го.* Сенатскій, съ прописаніемъ именнаго: о мундирѣ и вицъ-мундирѣ для совѣтниковъ и чиновниковъ Главнаго Управленія Западной Сибири. Полное собраніе законовъ Росс. Имп. Собраніе 2-е (Спб. 1830). Т. 2; стр. 395—396.

2995. *1827 г. Мая 26-го.* Сенатскій, по Высочайше утвержденному положенію Комитета Министровъ: о дозволеніи торговли и промысловъ по свидѣтельствамъ, выданнымъ Сибирскимъ крестьянамъ изъ посе-ленцевъ. Полное собраніе законовъ Росс. Имп. Собраніе 2-е (Спб. 1830). Т. 2; стр. 461—462.

2996. *1827 г. Іюня 7-го.* Высочайшее повелѣніе, послѣдовавшее на докладѣ Инспекторскаго Департамента Морскаго Министерства: о командированіи шкиперовъ въ Иркутскъ, не по желанію ихъ, но по выбору начальства. Полное собраніе законовъ Росс. Имп. Собраніе 2-е (Спб. 1830). Т. 2; стр. 501.

2997. *1827 г. Іюня 21-го.* Именной, данный Министру Финансовъ: объ освобожденіи Сибирскихъ осѣдлыхъ инородцевъ отъ всѣхъ ясачныхъ и другихъ сборовъ, коимъ они подлежали до устава 1822 г. и о ежегодной передачѣ, изъ Государственнаго Казначейства, въ кабинетъ Е. И. Величества той суммы, которая съ нихъ собирается въ оброчную подать. Полное собраніе законовъ Росс. Имп. Собраніе 2-е (Спб. 1830). Т. 2; стр. 547.

2998. *1827 г. Іюня 21 го.* Высочайше утвержденное положеніе Сибирскаго Комитета: о дозволеніи крестьянамъ и другимъ жителямъ Сибирскимъ производить рыбную ловлю на внѣшней сторонѣ Омской области. Полное собраніе законовъ Росс. Имп. Собраніе 2-е (Спб. 1830). Т. 2; стр. 547—548.

2999. *1827 г. Іюня 21-го.* Высочайшій рескриптъ, данный на имя Министра Имп. двора: о обложеніи Сибирскихъ кочевыхъ и бродячихъ инородцевъ новою податью и объ учрежденіи для сего коммиссій въ Западной и Восточной Сибири. Полное собраніе законовъ Росс. Имп. Собраніе 2-е (Спб. 1830). Т. 2; стр. 548—549.

3000. *1827 г. Іюня 21-го.* Высочайше утвержденное положеніе Сибирскаго Комитета: объ оставленіи Обдорскихъ остяковъ въ разрядѣ бродячихъ инородцевъ и о перечисленіи, изъ разряда кочевыхъ въ бродячіе, всѣхъ Березовскихъ остяковъ. Полное собраніе законовъ Росс. Имп. Собраніе 2-е (Спб. 1830). Т. 2; стр. 549—551.

3001. *1827 г. Іюля 19-го.* Высочайше утвержденное положеніе Комитета Министровъ: о дозволеніи Главному Управленію

Восточной Сибири опредѣлять на службу въ свою канцелярію людей, обязанныхъ платежемъ податей. Полное собраніе законовъ Росс. Имп. Собраніе 2-е (Спб. 1830). Т. 2; стр. 621—623.

3002. *1827 г. Авг. 4-го.* Сенатскій: объ означеніи лѣтъ преступниковъ, ссылаемыхъ въ Сибирь, въ статейныхъ спискахъ не съ показанія ихъ, а съ отношенія Уголовной Палаты и о неотправленіи въ Сибирь за бродяжничество престарѣлыхъ, глухихъ, нѣмыхъ и слѣпыхъ. Полное собраніе законовъ Росс. Имп. Собраніе 2-е (Спб. 1830). Т. 2; стр. 643—644.

3003. *1827 г. Авг. 19-го и 31-го.* Именной, объявленный въ приказѣ Главнаго Штаба: о военно-сиротскихъ отдѣленіяхъ въ Сибирскомъ краѣ. Полное собраніе законовъ Росс. Имп. Собраніе 2-е (Спб. 1830). Т. 2; стр. 675 и 750.

3004. *1827 г. Авг. 30-го.* Высочайше утвержденное мнѣніе Государственнаго Совѣта: о помѣщичьихъ людяхъ, ссылаемыхъ по волѣ ихъ помѣщиковъ въ Сибирь на поселеніе. Полное собраніе законовъ Росс. Имп. Собраніе 2-е (Спб. 1830). Т. 2; стр. 718—719.

3005. *1827 г. Сент. 1-го.* Высочайше утвержденное положеніе Комитета Министровъ: о выдачѣ повивальнымъ бабкамъ, при опредѣленіи ихъ въ Сибирь и Кавказскую область, не въ зачетъ годовое жалованье изъ Государственнаго Казначейства. Полное собраніе законовъ Росс. Имп. Собраніе 2-е (Спб. 1830). Т. 2; стр. 761—762.

3006. *1827 г. Сент. 12-го.* Сенатскій, съ прописаніемъ Высочайшаго повелѣнія: объ отсылкѣ женщинъ, приговоренныхъ за преступленія, кромѣ смертоубійства, грабежа и разбоя въ каторжныя работы, вмѣсто оной, въ Сибирь на Тельминскую казенную суконную фабрику. Полное собраніе законовъ Росс. Имп. Собраніе 2-е (Спб. 1830). Т. 2; стр. 780.

3007. *1827 г. Сент. 17-го.* Именной, объявленный Сенату, Управляющимъ Министерствомъ Внутреннихъ Дѣлъ: о картахъ разграниченія Сибирскихъ губерній, областей и округовъ; о бытіи Чарымскому окружному правленію въ Бійскѣ, а въ Чарымѣ отдѣльному засѣлателю и о наименованіи Чарыма селеніемъ. Полное собраніе законовъ Росс. Имп. Собраніе 2-е (Спб. 1830). Т. 2; стр. 792.

3008. *1827 г. Окт. 1-го.* Высочайше утвержденное мнѣніе Государственнаго Совѣта: о недозволеніи евреямъ слѣдовать въ Сибирь за женами ихъ, ссылаемыми туда на поселеніе. Полное собраніе законовъ Росс. Имп. Собраніе 2-е (Спб. 1830). Т. 2; стр. 864—865.

3009. *1827 г. Окт. 30-го.* Высочайше утвержденное мнѣніе Государственнаго Совѣта: о ссылкѣ въ Сибирь на поселеніе евреевъ, жительствующихъ на помѣщичьихъ земляхъ, конхъ ни помѣщики, ни общества посреди своего сословія имѣть не пожелаютъ. Полное собраніе законовъ Росс. Имп. Собраніе 2-е (Спб. 1830). Т. 2; стр. 931—932.

3010. *1827 г. Ноября 2-го.* Высочайше утвержденное мнѣніе Государственнаго Совѣта: о предоставленіи горному начальству права, сосланныхъ на горные заводы преступниковъ, удалять, за дурное поведеніе безъ судебнаго приговора, въ Иркутскую губернію на поселеніе. Полное собраніе законовъ Росс. Имп. Собраніе 2-е (Спб. 1830). Т. 2; стр. 933—934.

3011. *1827 г. Ноября 2-го.* Сенатскій: о произвожденіи кормовыхъ денегъ людямъ, представляемымъ къ отсылкѣ въ Сибирь по указу 1819 г. Дек. 22-го. Полное собраніе законовъ Росс. Имп. Собраніе 2-е (Спб. 1830). Т. 2; стр. 935—936.

3012. *1827 г. Дек. 13-го.* Именной, данный генералъ-губернатору Западной Сибири: о подчиненіи Главнымъ Сибирскимъ Управленіямъ коммиссій, посланныхъ въ Сибирь, для составленія окладныхъ ясачныхъ книгъ и о снабженіи сихъ коммиссій, подробными наставленіями, на основаніи даннаго имъ общаго наставленія, въ Сибирскомъ Комитетѣ составленнаго. Полное собраніе законовъ Росс. Имп. Собраніе 2-е (Спб. 1830). Т. 2; стр. 1061.

*

3013. *1827 г. Дек. 15-го.* Общее наставленіе Коммиссіямъ Западной и Восточной Сибири: о составленіи для кочевыхъ и бродячихъ инородцевъ окладныхъ ясачныхъ книгъ. Полное собраніе законовъ Росс. Имп. Собраніе 1-е (Спб. 1830). Т. 2; стр. 1061—1069.

3014. *1827 г. Дек. 15-го.* Высочайше утвержденное положеніе Сибирскаго Комитета: о сохраненіи силы и дѣйствія указа 1764 г. Янв. 29-го, относительно ловли птицъ и звѣрей во всей Сибири. Полное собраніе законовъ Росс. Имп. Собраніе 2-е (Спб. 1830). Т. 2; стр. 1072.

3015. *1827 г. Дек. 19-го.* Сенатскій, съ прописаніемъ Высочайше утвержденнаго мнѣнія Государственнаго Совѣта: о распространеніи на Сибирскія губерніи положенія, состоявшагося для внутреннихъ губерній, о срокахъ для представленія отчетовъ отъ уѣздныхъ казначействъ въ Казенныя Палаты и отъ Палатъ въ Государственный Контроль. Полное собраніе законовъ Росс. Имп. Собраніе 2-е (Спб. 1830). Т. 2; стр. 1084—1085.

3016. *1827 г. Дек. 21-го.* Именной, данный Сенату: о нѣкоторыхъ облегченіяхъ по гильдейскимъ повинностямъ. Полное собраніе законовъ Росс. Имп. Собраніе 2-е (Спб. 1830). Т. 2; стр. 1086 § 2.

3017. *1827 г. Дек. 22-го.* Сенатскій: о нековапіи въ желѣзо преступниковъ, лишенныхъ дворянства при ссылкѣ въ Сибирь на поселеніе. Полное собраніе законовъ Росс. Имп. Собраніе 2-е (Спб. 1830). Т. 2; стр. 1095—1096.

3018. *1827 г. Дек. 26-го.* Высочайше утвержденное положеніе Сибирскаго Комитета: о ежегодномъ пособіи Сибирскимъ городовымъ казакамъ въ продовольствіи лошадей. Полное собраніе законовъ Росс. Имп. Собраніе 2-е (Спб. 1830). Т. 2; стр. 1106—1107.

3019. *1828 г. Янв. 17-го.* Высочайше утвержденное положеніе Комитета Министровъ, объявленное Сенату Министромъ Финансовъ: о дозволеніи купцу Кузнецову отыскивать и разрабатывать золотосодержащія руды, въ Сибирскихъ губерніяхъ, на томъ основаніи, на какомъ сіе разрѣшено разнымъ другимъ лицамъ. Полное собраніе законовъ Росс. Имп. Собраніе 2-е (Спб. 1830). Т. 3; стр. 36—37.

3020. *1828 г. Янв. 24-го.* Высочайше утвержденное положеніе Сибирскаго Комитета: о порядкѣ утвержденія въ должностяхъ, отрѣшенія и преданія суду членовъ сельскаго управленія въ Сибири. Полное собраніе законовъ Росс. Имп. Собраніе 2-е (Спб. 1830) Т. 3; стр. 56—57.

3021. *1828 г. Янв. 24-го.* Высочайше утвержденное положеніе Сибирскаго Комитета: объ обложеніи Камчатскихъ крестьянъ однимъ подушнымъ окладомъ, платимымъ свободными хлѣбопашцами внутри Россіи. Полное собраніе законовъ Росс. Имп. Собраніе 2-е (Спб. 1830). Т. 3; стр. 58—59.

3022. *1828 г. Янв. 24-го.* Высочайше утвержденное положеніе Сибирскаго Комитета: о назначеніи опредѣленныхъ въ Камчатку, Петропавловскому протоіерею и священникамъ столовыхъ денегъ. Полное собраніе законовъ Росс. Имп. Собраніе 2-е (Спб. 1830). Т. 3; стр. 59.

3023. *1828 г. Янв. 24-го.* Высочайше утвержденное положеніе Сибирскаго Комитета: о прибавкѣ жалованья и о назначеніи столовыхъ денегъ чинамъ Камчатскаго управленія. Полное собраніе законовъ Росс. Имп. Собраніе 2-е (Спб. 1830). Т. 3; стр. 59—60.

3024. *1828 г. Янв. 24-го.* Высочайше утвержденное положеніе Сибирскаго Комитета: о провіантѣ для казачьихъ офицеровъ въ Охотскѣ и Гижигѣ и о жалованьи урядникамъ и рядовымъ Гижигинскаго казачьяго отряда Полное собраніе законовъ Росс. Имп. Собраніе 2-е (Спб. 1830) Т. 3; стр. 57—58.

3025. *1828 г. Янв. 24-го.* Высочайше утвержденное положеніе Сибирскаго Комитета, объявленное Министру Народнаго Просвѣщенія, предсѣдательствующимъ въ оном Комитетѣ: о заведеніи казенныхъ библіотекъ въ Камчаткѣ. Полное собраніе законовъ Росс. Имп. Собраніе 2-е (Спб. 1855). Доп. къ 3-му. Ч. 1; стр. 3.

3026. *1828 г. Янв. 24-го.* Высочайше утвержденное положеніе Сибирскаго Комитета: объ опредѣленіи въ Камчатку, къ больницамъ гражданскаго вѣдомства, еще одного лекаря и о заведеніи библіотекъ медицинскихъ книгъ. Полное собраніе законовъ Росс. Имп. Собраніе 2-е (Спб. 1830). Т. 3; стр. 58.

3027. *1828 г. Янв. 26-го.* Именной, прописанный въ рапортѣ Министра Финансовъ: о сборѣ подати съ торговцевъ, постоянно водворившихся въ Камчаткѣ и о наблюденіи начальнику Камчатки, чтобы никто, неимѣющій права на торговлю, особенно изъ служащихъ чиновниковъ, никакого торга не производилъ. Полное собраніе законовъ Росс. Имп. Собраніе 2-е (Спб. 1830). Т. 3; стр. 66.

3028. *1828 г. Февр. 7-го.* Высочайше утвержденное положеніе Комитета Министровъ, объявленное Сенату, Министромъ Финансовъ: о дозволеніи купеческому сыну Кузнецову разрабатывать золотосодержащіе пески въ Иркутской губ. и уѣздѣ. Полное собраніе законовъ Росс. Имп. Собраніе 2-е (Спб. 1830). Т. 3; стр. 106—107.

3029. *1828 г. Февр. 29-го.* Сенатскій, съ прописаніемъ именнаго повелѣнія: о правѣ и зависимости начальника Камчатки и о бытіи оному въ особенномъ покровительствѣ Министра Внутреннихъ Дѣлъ. Полное собраніе законовъ Росс. Имп. Собраніе 2-е (Спб. 1830). Т. 3; стр. 204.

3030. *1828 г. Марта 22-го.* Высочайше утвержденное мнѣніе Государственнаго Совѣта, въ дополненіе указа 23 Февр. 1823 г.: объ отсылкѣ бродягъ въ Сибирь. Полное собраніе законовъ Росс. Имп. Собраніе 2-е (Спб. 1830). Т. 3; стр. 326—329.

3031. *1828 г. Апр. 3-го.* Именной, данный Сенату: объ учрежденіи этаповъ для препровожденія ссыльныхъ, между Иркутскомъ и Нерчинскимъ большимъ заводомъ. Полное собраніе законовъ Росс. Имп. Собраніе 2-е (Спб. 1830). Т. 3; стр. 337—338.

3032. *1828 г. Апр. 3-го.* Высочайше утвержденное положеніе Сибирскаго Комитета: о порядкѣ содержанія земскихъ подводъ и сухопутныхъ сообщеній въ Западной Сибири. Полное собраніе законовъ Росс. Имп. Собраніе 2-е (Спб. 1830). Т. 3; стр. 357—358.

3033. *1828 г. Апр. 3-го.* Высочайше утвержденное положеніе Комитета Министровъ: о дозволеніи крестьянамъ, по одному 3-го рода свидѣтельству, торговать во всѣхъ округахъ Енисейской губерніи. Полное собраніе законовъ Росс. Имп. Собраніе 2-е (Спб. 1830). Т. 3; стр. 341—342.

3034. *1828 г. Апр. 6-го.* Высочайше утвержденное мнѣніе Государственнаго Совѣта: о препровожденіи евреевъ, назначенныхъ, за преступленія ихъ, по тѣлесномъ наказаніи къ ссылкѣ въ Сибирь на поселеніе, хотя бы впослѣдствіи и приняли христіанскую вѣру, и о размѣщеніи ихъ по прибытіи въ Сибирь по городамъ. Полное собраніе законовъ Росс. Имп. Собраніе 2-е (Спб. 1830). Т. 3; стр. 365.

3035. *1828 г. Апр. 14-го.* Высочайше утвержденное положеніе Сибирскаго Комитета: объ опредѣленіи къ Омскому областному начальнику, чиновника для особыхъ порученій, съ жалованьемъ по 1000 р. въ годъ. Полное собраніе законовъ Росс. Имп. Собраніе 2-е (Спб. 1830). Т. 3; стр. 398.

3036. *1828 г. Апр. 14-го* Высочайше утвержденное положеніе Сибирскаго Комитета: объ отсылкѣ на поселеніе тѣхъ ссыльныхъ, кои въ Сибири, бывъ опредѣлены въ цехъ слугъ, окажутся буйными, развратными и непослушными. Полное собраніе законовъ Росс. Имп. Собраніе 2-е (Спб. 1830). Т. 3; стр. 398—399.

3037. *1828 г. Апр. 14-го.* Высочайше утвержденное положеніе Сибирскаго Комитета: о дозволеніи Сибирскимъ казеннымъ палатамъ, безъ представленія Министру Финансовъ, исключать изъ окладовъ податей бѣглыхъ и неспособныхъ ссыльныхъ. Полное собраніе законовъ Росс. Имп. Собраніе 2-е (Спб. 1830). Т. 3; стр. 399.

3038. *1828 г. Апр. 16-го.* Высочайше утвержденное учрежденіе: объ управленіи Колывано-Воскресенскихъ горныхъ заводовъ. Полное собраніе законовъ Росс. Имп. Собраніе 2-е (Спб. 1830). Т. 3; стр. 405—440.

3039. *1828 г. Апр. 24-го.* Высочайше утвержденное мнѣніе Государственнаго Со-

вѣта: о времени, съ котораго считать срокъ приговоренныхъ къ ссылкѣ въ Сибирь. Полное собраніе законовъ Росс. Имп. Собраніе 2-е (Спб. 1830). Т. 3; стр. 497.

3040. *1828 г. Мая 28-го.* Сенатскій, съ прописаніемъ Высочайше утвержденнаго положенія Сибирскаго Комитата: о дачѣ ссыльнымъ, водворяемымъ въ селеніяхъ старожиловъ, при началѣ водворенія, опредѣленной уставомъ 1812 г. льготы. Полное собраніе законовъ Росс. Имп. Собраніе 2-е (Спб. 1830). Т. 3; стр. 582–584.

3041. *1828 г. Мая 31-го.* Сенатскій: о распространеніи срока на владѣніе вымѣнен. киргиз. и калмык. на пріобрѣтателей оныхъ, какъ разночинцевъ, такъ и дворянъ. Полное собраніе законовъ Росс. Имп. Собраніе 2-е (Спб. 1830). Т. 3; стр. 601—603.

3042. *1828 г. Іюня 4-го.* Сенатскій, съ прописаніемъ Высочайше утвержденнаго положенія Сибирскаго Комитета: объ увольненіи окружныхъ казначеевъ Сибирскихъ губерній отъ ежемѣсячнаго свидѣтельства денежной казны. Полное собраніе законовъ Росс. Имп. Собраніе 2-е (Спб. 1830). Т. 3; стр. 609—610.

3043. *1828 г. Іюня 28-го.* Сенатскій: о снабженіи одеждою и обувью пересылаемыхъ въ Сибирь арестантовъ. Полное собраніе законовъ Росс. Имп. Собраніе 2-е (Спб. 1830). Т. 3; стр. 646—647.

3044. *1828 г. Іюля 15-го.* Высочайше утвержденное положеніе Сибирскаго Комитета: о дозволеніи Сибирскимъ казеннымъ палатамъ, безъ представленія Министру Финансовъ, исключать изъ оклада податей ссыльныхъ, умершихъ и другихъ случайно выбывающихъ. Полное собраніе законовъ Росс. Имп. Собраніе 2-е (Спб. 1830). Т. 3; стр. 694—695.

3045. *1828 г. Іюля 15-го.* Высочайше утвержденное положеніе Сибирскаго Комитета, объявленное Сенату управляющимъ Министерствомъ Юстиціи, 23 Іюня: о порядкѣ производства дѣлъ въ совѣтахъ главнаго Сибирскаго управленія, во время отсутствія и продолжительной болѣзни совѣтниковъ-производителей дѣлъ и во время отсутствія генералъ-губернатора внѣ Сибири. Полное собраніе законовъ Росс. Имп. Собраніе 2-е (Спб. 1830). Т. 3; стр. 695.

3046. *1828 г. Авг. 14-го.* Высочайше утвержденное положеніе Комитета Министровъ: объ учрежденіи въ городахъ Минусинскѣ и Канскѣ, вмѣсто существующихъ тамъ почтовыхъ отдѣленій, уѣздныхъ почтовыхъ экспедицій. Полное собраніе законовъ Росс. Имп. Собраніе 2-е (Спб. 1830). Т. 3; стр. 772—773.

3047. *1828 г. Авг. 27-го.* Сенатскій, съ прописаніемъ Высочайше утвержденнаго мнѣнія Государственнаго Совѣта: о разрѣшеніи въ Камчаткѣ заграничной торговли. Полное собраніе законовъ Росс. Имп. Собраніе 2-е (Спб. 1830). Т. 3; стр. 795—796.

3048. *1828 г. Авг. 31-го.* Сенатскій, съ прописаніемъ именнаго: о сужденіи ссыльныхъ рабочихъ Нерчинскихъ заводовъ, за сопротивленіе военной силѣ, военнымъ судомъ. Полное собраніе законовъ Росс. Имп. Собраніе 2-е (Спб. 1830). Т. 3; стр. 804.

3049. *1828 г. Сент. 15-го.* Именной, данный Сенату: о льготѣ, дарованной купцамъ и мѣщанамъ Западной Сибири. Полное собраніе законовъ Росс. Имп. Собраніе 2-е (Спб. 1830). Т. 3; стр. 830.

3050. *1828 г. Сент. 15-го.* Именной, данный Сенату: о распространеніи, на Восточную Сибирь, дозволенной, указами 15-го Дек. 1820 г. и 26-го Окт. 1821 г., для Архангельской и Вологодской губерній расчистки земель изъ подъ лѣсовъ на хлѣбопашество. Полное собраніе законовъ Росс. Имп. Собраніе 2-е (Спб. 1830). Т. 3; стр. 830—831.

3051. *1828 г. Сент. 16-го.* Высочайше утвержденное положеніе Сибирскаго Комитета: о наказаніи ссыльныхъ, осужденныхъ на поселеніе и мѣняющихся именами съ каторжными, а равно и каторжныхъ за согласіе ихъ на таковую перемѣну. Полное собраніе законовъ Росс. Имп. Собраніе 2-е (Спб. 1830). Т. 3; стр. 832.

3052. *1828 г. Сент. 16-го.* Высочайше утвержденное положеніе Сибирскаго Комитета: о порядкѣ представленія годоваго отчета Сибирскихъ губерній Министру Внутреннихъ Дѣлъ. Полное собраніе законовъ

Росс. Имп. Собраніе 2-е (Спб. 1830). Т. 3; стр. 832—833.

3053. *1828 г. Ноября 6-го.* Высочайше утвержденное положеніе Комитета Министровъ: о прибавкѣ канцелярской суммы для Якутскаго областнаго правленія. Полное собраніе законовъ Росс. Имп. Собраніе 2-е (Спб. 1830). Т. 3; стр. 980—981.

3054. *1828 г. Ноября 22-го.* Высочайше утвержденное мнѣніе Государственнаго Совѣта: о срокахъ для опредѣленія людей разнаго званія въ гражданскую службу и на выслугу лѣтъ, для полученія канцелярскими служителями, опредѣляющимися въ Сибирскія губерніи, перваго класса чина. Полное собраніе законовъ Росс. Имп. Собраніе 2-е (Спб. 1830). Т. 3; стр. 1011—1012.

3055. *1828 г. Дек. 8-го.* О присвоеніи чиновникамъ, опредѣляющимся въ Сибирь по учебной части, тѣхъ же выгодъ по производству въ чины, коими пользуются чиновники гражданской службы, туда посылаемые. Полное собраніе законовъ Росс. Имп. Собраніе 2-е (Спб. 1830). Т. 4; стр. 1098.

3056. *1828 г. Дек. 31-го.* Высочайше утвержденное положеніе Сибирскаго Комитета: о порядкѣ содержанія земскихъ подводъ и сухопутныхъ сообщеній въ Восточной Сибири, по Иркутской и Енисейской губерніямъ. Полное собраніе законовъ Росс. Имп. Собраніе 2-е (Спб. 1830). Т. 3; стр. 1238—1241.

3057. *1828 г. Дек. 31-го.* Высочайше утвержденное положеніе Сибирскаго Комитета: о пособіи Сибирскимъ городовымъ казакамъ, къ продовольствію лошадей ихъ сѣномъ на этапахъ, учрежд. въ 1828 г., для препровожденія ссыльныхъ отъ Иркутска до большаго Нерчинскаго завода. Полное собраніе законовъ Росс. Имп. Собраніе 2-е (Спб. 1830). Т. 3; стр. 1241.

3058. *1828 г. Дек. 31-го.* Высочайше утвержденное положеніе Сибирскаго Комитета: объ оставленіи землемѣрной части въ Сибири, подъ начальствомъ казенныхъ палатъ, на основаніи Сибирскаго учрежденія. Полное собраніе законовъ Росс. Имп. Собраніе 2-е (Спб. 1830). Т. 3; стр. 1241—1242.

3059. *1828 г. Дек. 31-го.* Высочайше утвержденное положеніе Сибирскаго Комитета: о производствѣ на счетъ Государственнаго Казначейства половины суммъ, опредѣленныхъ на жалованье и порціоны письмоводителямъ, переводчикамъ и писцамъ, служащимъ въ коммиссіяхъ, посланныхъ въ Сибирь для составленія окладныхъ ясачныхъ книгъ. Полное собраніе законовъ Росс. Имп. Собраніе 2-е (Спб. 1830). Т. 3; стр. 1242.

3060. *1828 г. Дек. 31-го.* Высочайше утвержденное положеніе Сибирскаго Комитета: объ опредѣленіи врача въ Тогурское отдѣленіе Томскаго округа, съ жалованьемъ по 800 р. въ годъ. Полное собраніе законовъ Росс. Имп. Собраніе 2-е (Спб. 1830). Т. 3; стр. 1238.

3061. *1828 г. Дек. 31-го.* Высочайше утвержденное положеніе Сибирскаго Комитета: объ оставленіи производства Сибирскихъ городовыхъ казаковъ въ классные чины, на правилахъ устава 1822 г. Полное собраніе законовъ Росс. Имп. Собраніе 2-е (Спб. 1830). Т. 3; стр. 1242—1243.

3062. *1829 г. Янв. 5-го.* Именной, объявленный Сенату Министромъ Внутреннихъ Дѣлъ: о пріостановленіи исполненія, по положенію 27-го Авг. 1825 г., объ отправленіи ежегодно 4 воспитанниковъ Иркутской семинаріи, въ Московское отдѣленіе Медико-Хирургической Академіи, впредь до умноженія числа воспитанниковъ сей семинаріи. Полное собраніе законовъ Росс. Имп. Собраніе 2-е (Спб. 1830). Т. 4; стр. 7—8.

3063. *1829 г. Янв. 15-го.* Высочайше утвержденное положеніе Комитета Министровъ: о Камчатской ремесленной школѣ. Полное собраніе законовъ Росс. Имп. Собраніе 2-е (Спб. 1830). Т. 4; стр. 25.

3064. *1829 г. Янв. 30-го.* Сенатскій, съ прописаніемъ именнаго: о невзиманіи пошлины на Омской линіи съ рыбы и съ вещей, привозимыхъ для чиновъ, въ нихъ находящихся и о дозволеніи купечеству оной области производить розничную торговлю. Полное собраніе законовъ Росс. Имп. Собраніе 2-е (Спб. 1830). Т. 4; стр. 84—85.

3065. *1829 г. Февр. 2-го.* Именной, объявленный ст.-секретаремъ Муравьевымъ Министру Внутреннихъ Дѣлъ: объ обязанности начальника Якутской области объѣзжать оную въ два года одинъ разъ. Полное собраніе законовъ Росс. Имп. Собраніе 2-е (Спб. 1830). Т. 4; стр. 90.

3066. *1829 г. Февр. 5-го.* Высочайше утвержденное положеніе Комитета Министровъ: о прибавкѣ, въ Тобольской губернскій судъ, совѣтника, секретаря и столоначальника. Полное собраніе законовъ Росс. Имп. Собраніе 2-е (Спб. 1830). Т. 4; стр. 97—99.

3067. *1829 г. Февр. 14-го.* Сенатскій, съ прописаніемъ Высочайшаго повелѣнія: о взысканіи съ членовъ Нижегородскихъ губернскихъ правленій, подписавшихъ опредѣленіе о ссылкѣ сторожа Сенатской типографіи въ Сибирь на поселеніе. Полное собраніе законовъ Росс. Имп. Собраніе 2-е (Спб. 1830). Т. 4; стр. 114—116.

3068. *1829 г. Февр. 28-го.* Именной, объявленный Управляющему Министерствомъ Юстиціи, управляющимъ Главнымъ Штабомъ: о бытіи въ Сибирскомъ казачьемъ войскѣ секретаря изъ войсковыхъ чиновъ. Полное собраніе законовъ Росс. Имп. Собраніе 2-е (Спб. 1830). Т. 4; стр. 132—133.

3069. *1829 г. Марта 8-го.* Сенатскій: объ учиненіи выговора членамъ Московскаго губернскаго правленія, за неправильное освобожденіе еврея Длугача, отъ ссылки въ Сибирь на поселеніе. Полное собраніе законовъ Росс. Имп. Собраніе 2-е (Спб. 1830). Т. 4; стр. 143—145.

3070. *1829 г. Марта 9-го.* Высочайше утвержденное положеніе Комитета Министровъ: объ учрежденіи при Тобольской казенной палатѣ временной экспедиціи. Полное собраніе законовъ Росс. Имп. Собраніе 2-е (Спб. 1830). Т. 4; стр. 145—146.

3071. *1829 г. Марта 14-го.* Сенатскій: о подтвержденіи губернскимъ правленіямъ, дабы въ статейныхъ спискахъ о ссыльныхъ, отправляемыхъ въ Сибирь, описывались съ надлежащею подробностью примѣты ссыльныхъ. Полное собраніе законовъ Росс. Имп. Собраніе 2-е (Спб. 1830). Т. 4; стр. 156—157.

3072. *1829 г. Апр. 19-го.* Высочайше утвержденное положеніе: о линейныхъ батальонахъ и подвижныхъ инвалидныхъ ротахъ при горныхъ заводахъ. Полное собраніе законовъ Росс. Имп. Собраніе 2-е (Спб. 1830). Т. 3; стр. 258—259.

3073. *1829 г. Апр. 19-го.* Именной, объявленный въ приказѣ управляющаго Главнымъ Штабомъ: о расформированіи нѣкоторыхъ гарнизонныхъ полковъ; о причисленіи горныхъ баталіоновъ къ корпусамъ Оренбургскому и Сибирскому и о переименованіи гарнизонныхъ баталіоновъ линейными баталіонами. Полное собраніе законовъ Росс. Имп. Собраніе 2-е (Спб. 1830). Т. 3; стр. 262.

3074. *1829 г. Апр. 23-го.* Высочайше утвержденное положеніе Комитета Министровъ: о прибавкѣ на жалованье канцелярскимъ служителямъ и канцелярскій расходъ по всѣмъ присутственнымъ мѣстамъ, въ Сибири находящимся, 3-й части суммъ, нынѣ на сіи предметы отпускаемыхъ, впредь до изданія подробныхъ штатовъ для Сибирскаго управленія. Полное собраніе законовъ Росс. Имп. Собраніе 2-е (Спб. 1830). Т. 4; стр. 268—269.

3075. *1829 г. Апр. 23-го.* Высочайше утвержденное положеніе Комитета Министровъ, объявленное Сенату Министромъ Финансовъ: объ отводѣ Иркутскому евангелическому пастору 50 десятинъ казенной земли для хлѣбопашества или другаго какого-либо общественнаго заведенія. Полное собраніе законовъ Росс. Имп. Собраніе 2-е (Спб. 1830) Т. 4; стр. 271.

3076. *1829 г. Мая 25-го.* Высочайше утвержденное положеніе Комитета Министровъ, прописанное въ указѣ Сената 12-го Августа: объ учрежденіи пробирной палатки въ г. Семипалатинскѣ, Омской области. Полное собраніе законовъ Росс. Имп. Собраніе 2-е (Спб. 1830). Т. 4; стр. 339—341.

3077. *1829 г. Мая 25-го.* Высочайше утвержденное положеніе Комитета Министровъ: объ учрежденіи при губернскихъ гимназіяхъ, по всѣмъ Сибирскимъ губер-

ніямъ, ветеринарнаго класса. Полное собраніе законовъ Росс. Имп. Собраніе 2-е (Спб. 1830). Т. 4; стр. 342—343.

3078. *1829 г. Іюня 13-го.* Сенатскій: о подтвержденіи всѣмъ Уголовнымъ Палатамъ и судамъ, дабы о каждомъ чиновникѣ, лишенномъ чиновъ и дворянства и ссылаемомъ въ Сибирь на поселеніе, увѣдомляли Тобольскій приказъ о ссыльныхъ. Полное собраніе законовъ Росс. Имп. Собраніе 2-е (Спб. 1830). Т. 4; стр 420—421.

3079. *1829 г. Іюня 15-го.* Именной, объявленный въ приказѣ управляющаго Главнымъ Штабомъ: объ уничтоженіи инвалидной команды въ г. Чарымѣ. Полное собраніе законовъ Росс. Имп. Собраніе 2-е (Спб. 1830). Т. 4; стр. 421.

3080. *1829 г. Іюня 28-го.* Высочайше утвержденное положеніе Сибирскаго Комитета: объ опредѣленіи въ Западной Сибири двухъ ветеринарныхъ врачей съ 6-ю учениками. Полное собраніе законовъ Росс. Имп. Собраніе 2-е (Спб. 1830). Т. 4; стр. 452—453.

3081. *1829 г. Іюня 28-го.* Высочайше утвержденное положеніе Сибирскаго Комитета: о дозволеніи Сибирскому начальству отсылать каторжныхъ въ крѣпостныя работы Омской области. Полное собраніе законовъ Росс. Имп. Собраніе 2-е (Спб. 1830). Т. 4; стр. 453—454.

3082. *1829 г. Іюня 28-го.* Высочайше утвержденное положеніе Сибирскаго Комитета: о принадлежности дѣлъ по опекамъ и попечительству въ Сибири къ вѣдѣнію губернскаго правленія. Полное собраніе законовъ Росс. Имп. Собраніе 2-е (Спб. 1830). Т. 4; стр. 454.

3083. *1829 г. Іюня 28-го.* Высочайше утвержденное положеніе Сибирскаго Комитета: о порученіи Охотскому и Гижигинскому земскимъ исправникамъ обложить тамошнихъ инородцевъ новою податью. Полное собраніе законовъ Росс. Имп. Собраніе 2-е (Спб. 1830). Т. 4; стр. 454—455.

3084. *1829 г. Іюня 28-го.* Высочайше утвержденное положеніе Сибирскаго Комитета: о назначеніи награды городовымъ казакамъ, состоящимъ на этапахъ, за исправное препровожденіе ссыльныхъ. Полное собраніе законовъ Росс. Имп. Собраніе 2-е (Спб. 1830). Т. 4; стр. 455—456.

3085. *1829 г. Іюля 9-го.* Высочайше утвержденное положеніе Комитета Министровъ: о пріобщеніи остатковъ суммъ, отъ неполнаго комплекта медицинскихъ чиновъ, въ Сибирскихъ губерніяхъ служащихъ, къ тамошнему пенсіонному капиталу. Полное собраніе законовъ Росс. Имп. Собраніе 2-е (Спб. 1830). Т. 4; стр. 483—484.

3086. *1829 г. Іюля 23-го.* Высочайше утвержденное положеніе Комитета Министровъ: о назначеніи суммы на содержаніе больныхъ въ Камчаткѣ. Полное собраніе законовъ Росс. Имп. Собраніе 2-е (Спб. 1830). Т. 4; стр. 531.

3087. *1829 г. Іюля 23-го.* Высочайше утвержденное положеніе Комитета Министровъ: о назначеніи суммы на содержаніе больницы въ Камчаткѣ. Полное собраніе законовъ Росс. Имп. Собраніе 2 е (Спб. 1830). Т. 4; стр. 531.

3088. *1829 г. Іюля 25-го.* Высочайше утвержденное положеніе Сибирскаго Комитета: о порядкѣ производства пенсій въ Сибирскихъ губерніяхъ. Полное собраніе законовъ Росс. Имп. Собраніе 2-е (Спб. 1830). Т. 4; стр. 544—545.

3089. *1829 г. Іюля 30-го.* Высочайше утвержденное положеніе Комитета Министровъ: объ увеличеніи окладовъ начальникамъ Камчатской области. Полное собраніе законовъ Росс. Имп. Собраніе 2-е (Спб. 1830). Т. 4; стр. 565—566.

3090. *1829 г. Авг. 7-го.* Именной, объявленный Сенату, Управляющимъ Министерствомъ Внутреннихъ Дѣлъ: о удвоеніи начальнику Камчатской области столовыхъ денегъ. Полное собраніе законовъ Росс. Имп. Собраніе 2-е (Спб. 1830). Т. 4; стр. 590.

3091. *1829 г. Авг. 16-го.* Высочайше утвержденная записка Министра Финансовъ: о прибавкѣ жалованья чиновникамъ и объѣздчикамъ по Сибирскому таможенному округу. Полное собраніе законовъ Росс. Имп. Собраніе 1-е (Спб. 1830). Т. 4; стр. 602—603.

3092. *1829 г. Авг. 17-го.* Именной, объявленный Управляющимъ Главнымъ Шта-

бомъ, Командиру Отдѣльнаго Сибирскаго корпуса: о предоставленіи ему права увольнять въ отпускъ офицеровъ, въ кругу того корпуса расположенныхъ. Полное собраніе законовъ Росс. Имп. Собраніе 2-е (Спб. 1830). Т. 4; стр. 603—606.

3093. *1829 г. Сент. 24-го.* Именной, объявленный Управляющему Военнымъ Министерствомъ, дежурнымъ генераломъ Главнаго Штаба: объ учрежденіи въ Бійскѣ и Кузнецкѣ военныхъ лазаретовъ. Полное собраніе законовъ Росс. Имп. Собраніе 2-е (Спб. 1830). Т. 4; стр. 672—673.

3094. *1829 г. Сент. 25-го.* Именной, объявленный въ приказѣ управляющаго Главнымъ Штабомъ: о назначеніи 6-ти-мѣсячнаго срока для прибытія въ Сибирскій отдѣльный корпусъ, переводимымъ изъ отдаленныхъ полковъ офицерамъ. Полное собраніе законовъ Росс. Имп. Собраніе 2-е (Спб. 1830). Т. 4; стр. 682—683.

3095. *1829 г. Окт. 1-го.* Высочайше утвержденное положеніе Комитета Министровъ, прописанное въ указѣ Сената, Ноября 11-го: о приглашеніи къ сужденію отставныхъ чиновниковъ развратнаго поведенія въ тѣхъ губерніяхъ, гдѣ нѣтъ дворянскихъ предводителей, старшаго изъ предсѣдателей, а въ Сибирскихъ губерніяхъ предсѣдателей губернскаго суда. Полное собраніе законовъ Росс. Имп. Собраніе 2-е (Спб. 1830). Т. 4; стр. 693—694.

3096. *1829 г. Окт. 2-го.* Именной, объявленный въ приказѣ управляющаго Главнымъ Штабомъ: объ обмундированіи и оружейной амуниціи въ линейныхъ баталіонахъ Оренбургскаго, Сибирскаго и Кавказскаго отдѣльныхъ корпусовъ и гарнизонныхъ батальонахъ отдѣльнаго корпуса внутренней стражи. Полное собраніе законовъ Росс. Имп. Собраніе 2-е (Спб. 1830). Т. 4; стр. 698—700.

3097. *1829 г. Окт. 2-го.* Сенатскій, съ прописаніемъ Высочайше утвержденнаго положенія Комитета Министровъ: о дозволеніи купцамъ 3-й гильдіи, въ Западной Сибири, производить заграничную торговлю. Полное собраніе законовъ Росс. Имп. Собраніе 2-е (Спб. 1830). Т. 4; стр. 700—701.

3098. *1829 г. Окт. 9-го.* Сенатскій: о правилахъ препровожденія и свидѣтельствованія пересыльныхъ до Сибири арестантовъ, кои окажутся на пути одержимы совершенно неизлѣчимыми болѣзнями. Полное собраніе законовъ Росс. Имп. Собраніе 2-е (Спб. 1830). Т. 4; стр. 714—715.

3099. *1829 г. Окт. 22-го.* Высочайше утвержденное положеніе Комитета Министровъ: о платежѣ за содержаніе Сибирскихъ городовыхъ казаковъ въ больницахъ гражданскаго вѣдомства. Полное собраніе законовъ Росс. Имп. Собраніе 2-е (Спб. 1830). Т. 4; стр. 735.

3100. *1829 г. Ноября 5-го.* Сенатскій: о ссылкѣ въ Сибирь на поселеніе мѣщанъ и казенныхъ поселянъ, распутнаго поведенія, по приговорамъ міръскихъ обществъ. Полное собраніе законовъ Росс. Имп. Собраніе 2-е (Спб. 1830). Т. 4; стр. 777—780.

3101. *1829 г. Ноября 18-го.* Сенатскій, съ прописаніемъ именнаго: объ отводѣ земель для этаповъ, находящихся между Нижнимъ-Новгородомъ и границею Сибирскихъ губерній. Полное собраніе законовъ Росс. Имп. Собраніе 2-е (Спб. 1830). Т. 4; стр. 786—787.

3102. *1829 г. Дек. 19-го.* Именной, объявленный Управляющему Министерствомъ Юстиціи, предсѣдателемъ Государственнаго Совѣта: о средствахъ къ удержанію сосланныхъ на каторгу закоснѣлыхъ преступниковъ, отъ побѣговъ и учиненія новыхъ злодѣяній. Полное собраніе законовъ Росс. Имп. Собраніе 2-е (Спб. 1830). Т. 4; стр. 904.

3103. *1829 г. Дек. 26-го.* Высочайше утвержденное положеніе Сибирскаго Комитета: о наказаніи поселенцевъ, мѣняющихся именами. Полное собраніе законовъ Росс. Имп. Собраніе 2-е (Спб. 1830). Т. 4; стр. 955—956.

3104. *1829 г. Дек. 26-го.* Высочайше утвержденное положеніе Сибирскаго Комитета: объ опредѣленіи двухъ лекарскихъ учениковъ въ Тагурское отдѣленіе Томской округи. Полное собраніе законовъ Росс. Имп. Собраніе 2-е (Спб. 1830). Т. 4; стр. 951.

3105. *1829 г. Дек. 26-го.* Высочайше утвержденное положеніе Сибирскаго Комитета: о порядкѣ опредѣленія въ Сибирской губерніи прокуроровъ и губернскихъ областныхъ стряпчихъ. Полное собраніе законовъ Росс. Имп. Собраніе 2-е (Спб. 1830). Т. 4; стр. 957.

3106. *1829 г. Дек. 26-го.* Высочайше утвержденное положеніе Сибирскаго Комитета, объявленное Сенату Министромъ Финансовъ: о предоставленіи Камчатскимъ торговцамъ, вмѣстѣ съ облегченіемъ въ платежѣ повинностей и права торговать наравнѣ съ купцами 1-хъ двухъ гильдій. Полное собраніе законовъ Росс. Имп. Собраніе 2-е (Спб. 1830). Т. 4; стр. 957—958.

3107. *1829 г. Дек. 26-го.* Высочайше утвержденное положеніе Сибирскаго Комитета: объ опредѣленіи врачей въ Обдорское отдѣленіе Березовскаго округа и въ Пелымское отдѣленіе округа Туринскаго. Полное собраніе законовъ Росс. Имп. Собраніе 2-е (Спб. 1830). Т. 4; стр. 956—957.

3108. *1829 г. Дек. 26-го.* Высочайше утвержденное положеніе Сибирскаго Комитета: о выдачѣ дозволеній на разъѣзды ссыльнымъ изъ татаръ, армянъ, грузинъ и прочихъ Кавказскихъ инородцевъ, въ Иркутской губерніи поселенныхъ, съ тѣмъ, что они могутъ отлучаться для промысловъ только въ предѣлахъ сей губерніи. Полное собраніе законовъ Росс. Имп. Собраніе 2-е (Спб. 1830). Т. 4; стр. 956.

3109. *1830 г.* Любопытная резолюція архіепископа Иркутскаго Иринея. Сообщ. *А. И. Войцеховичъ.* Русская Старина. 1872. Т. 5; № 3; стр. 477—478.

3110. *1830 г. Янв. 8-го.* Именной, данный Сенату: правила объ отводѣ общественныхъ земель подъ разныя заведенія не распространяются на Сибирь. Полное собраніе законовъ Росс. Имп. Собраніе 2-е (Спб. 1831). Т. 5, отд. 1-е; стр. 16.

3111. *1830 г. Янв. 18-го.* Именной, объявленный въ приказѣ Управляющему Главнаго Штаба: о комплектѣ чиновъ въ линейныхъ батальонахъ... Сибирскаго отдѣльнаго корпуса Полное собраніе законовъ Росс. Имп. Собраніе 2-е (Спб. 1831). Т. 5, отд. 1-е; стр. 39—40.

3112. *1830 г. Февр. 22-го.* Именной, объявленный командиру отдѣльнаго Сибирскаго корпуса дежурнымъ генераломъ Главнаго Штаба: объ оставленіи писарей при комендантахъ Сибирскаго края. Полное собраніе законовъ Росс. Имп. Собраніе 2-е (Спб. 1831). Т. 5, отд. 1-е; стр. 174—175.

3113. *1830 г. Февр. 24-го.* Высочайше утвержденная выписка изъ журнала Сибирскаго Комитета: о срокахъ нахожденія въ крѣпостныхъ работахъ, сосланнымъ въ Сибирь преступникамъ. Полное собраніе законовъ Росс. Имп. Собраніе 2-е (Спб. 1831). Т. 5, отд. 1-е; стр. 181—182.

3114. *1830 г. Февр. 25-го.* Предписаніе объ устройствѣ мостовыхъ въ Тобольскѣ. Тобольскія губ. вѣд. 1884. № 40.

3115. *1830 г. Февр. 25-го.* Высочайше утвержденное положеніе Комитета Министровъ, объявленное Сенату Управляющимъ Министерствомъ Юстиціи: о прибавкѣ, въ Томскій губернскій судъ, для успѣшнаго рѣшенія дѣлъ совѣтника, секретаря и столоначальника. Полное собраніе законовъ Росс. Имп. Собраніе 2-е (Спб. 1831). Т. 5, отд. 1-е; стр. 182—183.

3116. *1830 г. Марта 15-го.* Высочайше утвержденное положеніе Сибирскаго Комитета: о награжденіи Нерчинской инвалидной команды годовыми окладами жалованья, за исправное препровожденіе ссыльныхъ. Полное собраніе законовъ Росс. Имп. Собраніе 2-е (Спб. 1831). Т. 5, отд. 1-е; стр. 205.

3117. *1830 г. Апр. 2-го.* Высочайше утвержденное мнѣніе Государственнаго Совѣта: о дополнительныхъ правилахъ для переселенія Московскихъ мѣщанъ въ Сибирскія губерніи. Полное собраніе законовъ Росс. Имп. Собраніе 2-е (Спб. 1831). Т. 5, отд. 1-е; стр. 264—266.

3118. *1830 г. Апр. 14-го.* Именной, данный Сенату: о передачѣ въ вѣдомство Министра Финансовъ Колывано-Воскресенскихъ и Нерчинскихъ сереброплавильныхъ заводовъ. Полное собраніе законовъ Росс.

Имп. Собраніе 2-е (Спб. 1831). Т. 5, отд. 1-е; стр. 335—336.

3119. *1830 г. Апр. 14-го.* Именной, данный генералъ-губернатору Восточной Сибири: о вступленіи ему въ главное мѣстное управленіе Перчинскими заводами и о приведеніи оныхъ въ лучшее состояніе. Полное собраніе законовъ Росс. Имп. Собраніе 2-е (Спб. 1831). Т. 5, отд. 1-е; стр. 336—337.

3120. *1830 г. Апр. 29-го.* Положеніе Комитета Министровъ съ изъясненіемъ Высочайшаго повелѣнія: о раздѣленіи осмотра Иркутской губерніи на два года. Полное собраніе законовъ Росс. Имп. Собраніе 2-е (Спб. 1831). Т. 5, отд. 1; стр. 374—375.

3121. *1830 г. Мая 5-го.* Сенатскій: о доставленіи свѣдѣній о ссыльныхъ въ Сибирь бродягахъ, изъ губерній, въ Тобольскій приказъ о ссыльныхъ. Полное собраніе законовъ Росс. Имп. Собраніе 2-е (Спб. 1831). Т. 5, отд. 1-е; стр. 391—392.

3122. *1830 г. Мая 29-го.* Высочайше утвержденный штатъ особому отдѣленію канцеляріи генералъ-губернатора Восточной Сибири, для производства дѣлъ по горной части. Полное собраніе законовъ Росс. Имп. Собраніе 2-е (Спб. 1831). Т. 5, отд. 1-е; стр. 476.

3123. *1830 г. Мая 31-го.* Именной, объявленный Управляющему Военнымъ Министерствомъ дежурнымъ генераломъ: объ учрежденіи воинскихъ лазаретовъ въ Кокчетавскомъ и Каркалинскомъ внѣшнихъ округахъ. Полное собраніе законовъ Росс. Имп. Собраніе 2-е (Спб. 1831). Т. 5, отд. 1-е; стр. 481.

3124. *1830 г. Іюня 2-го.* Сенатскій: о обращеніи бродягъ, кои по свидѣтельству найдены будутъ къ слѣдованію въ Сибирь и на поселеніе неспособными, въ вѣдѣніе приказовъ общественнаго призрѣнія. Полное собраніе законовъ Росс. Имп. Собраніе 2-е (Спб. 1831). Т. 5, отд. 1-е; стр. 481—482.

3125. *1830 г. Іюня 8-го.* Высочайше утвержденный штатъ канцеляріи главнаго начальника Колывано-Воскресенскихъ горныхъ заводовъ для производства дѣлъ заводскихъ. Полное собраніе законовъ Росс. Имп. Собраніе 2-е (Спб. 1831). Т. 5, отд. 1-е; стр. 493.

3126. *1830 г. Іюня 12-го.* Сенатскій: о постановленіи, чтобы по Охотскому порту изъ одного пуда муки выпекалось по 30 фунтовъ сухарей. Полное собраніе законовъ Росс. Имп. Собраніе 2-е (Спб. 1831). Т. 5, отд. 2-е; стр. 525—526.

3127. *1830 г. Іюня 12-го.* Условія для содержанія питейныхъ, съ 1831—1835 г., сборовъ въ Сибирскихъ и привиллегированныхъ губерніяхъ. Полное собраніе законовъ Росс. Имп. (Спб. 1831). Т. 5, отд. 1-е; стр. 535—620.

3128. *1830 г. Іюня 16-го.* Сенатскій: объ отправленіи приговоренныхъ къ ссылкѣ въ Сибирь на поселеніе, не отлучая женъ отъ мужей и дѣтей отъ родителей. Полное собраніе законовъ Росс. Имп. Собраніе 2-е (Спб. 1831). Т. 5, отд. 1-е; стр. 630—631.

3129. *1830 г. Іюня 24-го.* Сенатскій: правила пріема въ казну серебряной и мѣдной монеты, отъ содержателей питейныхъ сборовъ, съ 1831—1835 г., по привиллегированнымъ и Сибирскимъ губерніямъ. Полное собраніе законовъ Росс. Имп. Собраніе 2-е (Спб. 1831). Т. 5, отд. 1-е; стр. 664—665.

3130. *1830 г. Іюля 8-го.* Высочайше утвержденное положеніе Комитета Министровъ: о построеніи въ Камчаткѣ оранжереи съ теплицею, для усовершенствованія въ тамошнемъ краѣ ботанической части и объ отпускѣ ежегодно на содержаніе оной по 1120 р. изъ Государственнаго Казначейства. Полное собраніе законовъ Росс. Имп. Собраніе 2-е (Спб. 1831). Т. 5, отд. 1-е; стр. 695—697.

3131. *1830 г. Іюля 19-го.* Именной, объявленный Сенату Управляющимъ Министерствомъ Юстиціи: о первоначальныхъ мѣрахъ и предположеніяхъ къ устройству Нерчинскихъ заводовъ. Полное собраніе законовъ Росс. Имп. Собраніе 2-е (Спб. 1831). Т. 5, отд. 1-е; стр. 740—741.

3132. *1830 г. Іюля 26-го.* Высочайше утвержденный докладъ Синода: о возвыше-

ніи Иркутской епархіи во 2-й классъ, съ приложеніемъ штата архіерейскому дому. Полное собраніе законовъ Росс. Имп. Собраніе 2-е (Спб. 1831). Т. 5, отд. 1-е; стр. 750—751.

3133. *1830 г. Авг. 12-го.* Высочайше утвержденное положеніе Комитета Министровъ: о перенесеніи Гижигинскаго комиссарства на новое удобнѣйшее мѣсто. Полное собраніе законовъ Росс. Имп. Собраніе 2-е (Спб. 1831). Т. 5, отд. 1-е; стр. 785—787.

3134. *1830 г. Авг. 12-го.* Высочайше утвержденное положеніе Комитета Министровъ, прописанное въ указѣ 16-го Сентября: о раздачѣ въ Сибири земель частнымъ лицамъ подъ хозяйственныя заведенія. Полное собраніе законовъ Росс. Имп. Собраніе 2-е (Спб. 1831). Т. 5, отд. 1-е; стр. 788—789.

3135. *1830 г. Сент. 1-го.* Сенатскій: о точномъ исполненіи постановленныхъ правилъ для переселенія крестьянъ въ Сибирскія губерніи. Полное собраніе законовъ Росс. Имп. Собраніе 2-е (Спб. 1831). Т. 5, отд. 2-е; стр. 1—2.

3136. *1830 г. Сент. 5-го.* Сенатскій: о порядкѣ производства дѣлъ о бѣглыхъ съ Сибирскихъ заводовъ. Полное собраніе законовъ Росс. Имп. Собраніе 2-е (Спб. 1831). Т. 5, отд. 2-е; стр. 9—14.

3137. *1830 г. Сент. 21-го.* Высочайше утвержденное мнѣніе Государственнаго Совѣта: объ учрежденіи въ гимназіяхъ Сибирскихъ губерній ветеринарнаго класса. Полное собраніе законовъ Росс. Имп. Собраніе 2-е. Доп. къ 5-му тому (Спб. 1855). Ч. 1; стр. 15—17.

3138. *1830 г. Окт. 4-го.* Именной, данный Сенату: о распространеніи льготы, дарованной уѣзднымъ городамъ Западной Сибири на купцовъ 3-й гильдіи, городовъ Тобольска и Омска. Полное собраніе законовъ Росс. Имп. Собраніе 2-е (Спб. 1831). Т. 5, отд. 2-е: стр. 91.

3139. *1830 г. Окт. 7-го.* Высочайше утвержденное положеніе Комитета Министровъ: о принятіи генералъ-губернаторомъ Западной Сибири просьбъ отъ осужденныхъ преступниковъ о помилованіи ихъ, съ самою строгою осмотрительностью. Полное собраніе законовъ Росс. Имп. Собраніе 2-е (Спб. 1831). Т. 5, отд. 1-е; стр. 112—113.

3140. *1830 г. Окт. 19-го.* Именной, объявленный Управляющему Военнымъ Министерствомъ, дежурнымъ генераломъ Главнаго Штаба: о дачѣ прогонныхъ денегъ офицерамъ отдѣльнаго Сибирскаго корпуса, переводимымъ въ армейскіе полки. Полное собраніе законовъ Росс. Имп. Собраніе 2-е (Спб. 1831). Т. 5, отд. 1-е; стр. 168—169.

3141. *1830 г. Окт. 27-го.* Именной, объявленный въ приказѣ Управляющаго Главнымъ Штабомъ: о числѣ строевыхъ и нестроевыхъ чиновъ въ линейномъ Оренбургскомъ и Сибирскомъ батальонахъ, состоящихъ при горныхъ заводахъ. Полное собраніе законовъ Росс. Имп. Собраніе 2-е (Спб. 1831). Т. 5, отд. 2-е; стр. 227.

3142. *1830 г. Окт. 29-го.* Положеніе Сибирскаго Комитета: объ учрежденіи ратуши въ городѣ Нарымѣ. Полное собраніе законовъ Росс. Имп. Собраніе 2-е (Спб. 1831). Т. 5, отд. 2-е; стр. 240.

3143. *1830 г. Ноября 9-го.* Высочайше утвержденное положеніе Сибирскаго Комитета: о распространеніи дѣйствія положенія Комитета Министровъ, 9-го Янв. 1823 г., на Сибирь, въ отношеніи чиновниковъ почтоваго вѣдомства Полное собраніе законовъ Росс. Имп. Собраніе 2-е (Спб. 1831). Т. 5, отд. 2-е; стр. 354—355.

3144. *1830 г. Ноября 11-го.* Высочайше утвержденное положеніе Комитета Министровъ: объ обозрѣніи Тобольской и Томской губерній и состоящаго въ Енисейской губерніи Туруханскаго края, въ два года одинъ разъ. Полное собраніе законовъ Росс. Имп. Собраніе 2-е (Спб. 1831). Т. 5, отд. 2-е; стр. 364—365.

3145. *1830 г. Ноября 12-го.* Высочайше утвержденное положеніе Сибирскаго Комитета: объ ежегодномъ отпускѣ 1500 р. Троице-Савскому пограничному управленію на подарки и угощеніе пограничныхъ китайскихъ чиновниковъ. Полное собраніе законовъ Росс. Имп. Собраніе 2-е (Спб. 1831). Т. 5, отд. 2; стр. 372—373.

3146. *1830 г. Ноября 12-го.* Высочайше утвержденное положеніе Сибирскаго Комитета: объ опредѣленіи атамановъ Сибирскаго татарскаго полка. Полное собраніе законовъ Росс. Имп. Собраніе 2-е (Спб. 1831). Т. 5, отд. 2; стр. 371—372.

3147. *1830 г. Ноября 12-го.* Высочайше утвержденное положеніе Сибирскаго Комитета: объ отдачѣ въ работы Сибирскихъ казенныхъ крестьянъ и инородцевъ, по несостоятельности къ платежу долговъ частнымъ лицамъ. Полное собраніе законовъ Росс. Имп. Собраніе 2-е (Спб. 1831). Т. 5, отд. 2; стр. 373—374.

3148. *1830 г. Ноября 12-го.* Высочайше утвержденное положеніе Сибирскаго Комитета: о пріостановленіи взиманія ясака съ курильцевъ, на ближайшихъ къ Камчаткѣ островахъ обитающихъ. Полное собраніе законовъ Росс. Имп. Собраніе 2-е (Спб. 1831). Т. 5, отд. 2; стр. 372.

3149. *1830 г. Ноября 19-го.* Высочайшая резолюція на докладѣ дежурнаго генерала Морскаго Штаба: о нераспространеніи запрещенія имѣть домы, на морскихъ нижнихъ чиновъ, состоящихъ на службѣ въ Сибирскомъ краѣ. Полное собраніе законовъ Росс. Имп. Собраніе 2-е (Спб. 1831). Т. 5, отд. 2; стр. 392.

3150. *1830 г. Ноября 25-го.* Высочайше утвержденное положеніе Комитета Министровъ, объявленное Сенату, Министромъ Финансовъ: объ отсрочкѣ торгующимъ, на Кяхтѣ, купцамъ платежа по выданнымъ за пошлины векселямъ. Полное собраніе законовъ Росс. Имп. Собраніе 2-е (Спб. 1831). Т. 5, отд. 2; стр. 425.

3151. *1830 г. Дек. 4-го.* Высочайше утвержденное положеніе Сибирскаго Комитета: о содержаніи земскихъ подводъ, по Восточной Сибири, до времени натурою, а не общимъ денежнымъ сборомъ. Полное собраніе законовъ Росс. Имп. Собраніе 2-е (Спб. 1831). Т. 5, отд. 2; стр. 465.

3152. *1830 г. Дек. 4-го.* Высочайше утвержденное положеніе Сибирскаго Комитета: о дачѣ льготы отъ податей ссыльнопоселенцамъ изъ бродягъ. Полное собраніе законовъ Росс. Имп. Собраніе 2-е (Спб. 1831). Т. 5, отд. 2; стр. 454—455.

3153. *1830 г. Дек. 12-го.* Высочайше утвержденный штатъ войсковому училищу Сибирскаго казачьяго линейнаго войска въ г. Омскѣ, состоящаго въ одной ротѣ изъ 250 воспитанниковъ. Полное собраніе законовъ Росс. Имп. Собраніе 2-е Дополн. (Спб. 1855). Ч. 1; стр. 20.

3154. *1830 г. Дек. 22-го.* Именной, данный генералъ-губернатору Восточной Сибири: объ учрежденіи при Нерчинскихъ горныхъ заводахъ и рудникахъ особой казачьей команды, для преслѣдованія и поимки бѣглыхъ. Полное собраніе законовъ Росс. Имп. Собраніе 2-е (Спб. 1831). Т. 5, отд. 2; стр. 540—541.

3155. *1831 г. Янв. 11-го.* Именной, объявленный Управляющему Военнымъ Министерствомъ, дежурнымъ генераломъ Главнаго Штаба: о числѣ ружей и тесаковъ, назначаемыхъ въ линейные баталіоны ... Сибирскаго отдѣльнаго корпуса. Полное собраніе законовъ Росс. Имп. Собраніе 2-е (Спб. 1832). Т. 6, отд. 1; стр. 13—14.

3156. *1831 г. Янв. 21-го.* Именной, объявленный въ приказѣ Управляющаго Главнымъ Штабомъ: о перемѣнѣ нумеровъ Сибирскихъ линейныхъ баталіоновъ. Полное собраніе законовъ Росс. Имп. Собраніе 2-е (Спб. 1832). Т. 6, отд. 1; стр. 50.

3157. *1831 г. Февр. 1-го.* Высочайше утвержденное положеніе Сибирскаго Комитета: о мѣрахъ удержанія ссыльно-каторжныхъ, отъ новыхъ побѣговъ, съ такихъ работъ, при коихъ телѣжки не употребляются. Полное собраніе законовъ Росс. Имп. Собраніе 2-е (Спб. 1832). Т. 6, отд. 1; стр. 116—117.

3158. *1831 г. Февр. 1 го.* Высочайше утвержденное положеніе Сибирскаго Комитета: объ опредѣленіи въ Охотскъ стряпчимъ особаго чиновника съ жалованьемъ по 1000 р. Полное собраніе законовъ Росс. Имп. Собраніе 2-е (Спб. 1832). Т. 6, отд. 1; стр. 117.

3159. *1831 г. Февр. 1-го.* Высочайше утвержденное положеніе Сибирскаго Комитета, объявленное Сенату Управляющимъ

Министерствомъ Внутреннихъ Дѣлъ: о прибавкѣ одного засѣдателя въ Иркутскій земскій судъ. Полное собраніе законовъ Росс. Имп. Собраніе 2-е (Спб. 1832). Т. 6, отд. 1; стр. 117—118.

3160. *1831 г. Февр. 1-го.* Высочайше утвержденное положеніе Сибирскаго Комитета: о приселеніи ссыльныхъ, въ Восточной Сибири, къ сторожиламъ, съ пособіемъ отъ казны. Полное собраніе законовъ Росс. Имп. Собраніе 2-е (Спб. 1832). Т. 6, отд. 1; стр. 116.

3161. *1831 г. Февр. 18-го.* Высочайше утвержденное мнѣніе Государственнаго Совѣта: о ссылкѣ въ Сибирь на поселеніе, по волѣ помѣщиковъ, опороченныхъ судомъ крестьянъ, имѣющихъ отъ роду болѣе 50 лѣтъ. Полное собраніе законовъ Росс. Имп. Собраніе 2-е (Спб. 1832). Т. 6, отд. 1; стр. 168—169.

3162. *1831 г. Февр. 27-го.* Высочайше утвержденная докладная записка Министра Финансовъ: о наградахъ за предъявленіе самородка на Колывано-Воскресенскихъ заводахъ. Полное собраніе законовъ Росс. Имп. Собраніе 2-е (Спб. 1832). Т. 6, отд. 1; стр. 191.

3163. *1831 г. Марта 14-го.* Высочайше утвержденное положеніе Комитета Министровъ, объявленное Сенату, Министромъ Финансовъ: о правахъ торговли Сибирскихъ линейныхъ казаковъ. Полное собраніе законовъ Росс. Имп. Собраніе 2-е (Спб. 1832). Т. 6, отд. 1; стр. 237.

3164. *1831 г. Марта 18-го.* Сенатскій: о ссылкѣ крестьянина Юзвука, виновнаго въ контрабандѣ, въ Сибирь на поселеніе, не смотря на старость его лѣтъ и увѣчья. Полное собраніе законовъ Росс. Имп. Собраніе 2-е (Спб. 1832). Т. 6, отд. 1; стр. 246—248.

3165. *1831 г. Марта 28-го.* Высочайше утвержденное положеніе Комитета Министровъ, прописанное въ указѣ Сената, 21-го Апр.: о ссыльныхъ въ Сибирь на поселеніе евреевъ, не пріискавшихъ себѣ общества съ женами и со всѣми дѣтьми обоего пола. Полное собраніе законовъ Росс. Имп. Собраніе 2-е (Спб. 1832). Т. 6, отд. 1; стр. 268—269.

3166. *1831 г. Апр. 11-го.* Положеніе Сибирскаго Комитета: поясненіе положенія Сибирскаго Комитета, Высочайше утвержденнаго 4-го Дек. 1830 г., относительно содержанія подводъ для земскихъ сообщеній въ Восточной Сибири. Полное собраніе законовъ Росс. Имп. Собраніе 2-е (Спб. 1832). Т. 6, отд. 1; стр. 296—297.

3167. *1831 г. Апр. 25-го.* Высочайше утвержденное положеніе Сибирскаго Комитета: о наказываніи ссыльно-каторжныхъ за простые побѣги плетьми. Полное собраніе законовъ Росс. Имп. Собраніе 2-е (Спб. 1832). Т. 6, отд. 1; стр. 316—317.

3168. *1831 г. Апр. 25-го.* Высочайше утвержденное положеніе Сибирскаго Комитета: о недозволеніи начальникамъ отдѣленій канцеляріи общихъ губернскихъ или областныхъ управленій въ Сибири прилагать къ запискамъ свои мнѣнія, въ видѣ проекта рѣшенія по дѣламъ, вносимымъ въ совѣтъ. Полное собраніе законовъ Росс. Имп. Собраніе 2-е (Спб. 1832). Т. 6, отд. 1; стр. 317.

3169. *1831 г. Апр. 28-го.* Высочайше утвержденное положеніе Сибирскаго Комитета: о вопросахъ, возникшихъ въ Западной Сибири, при введеніи въ дѣйствіе положенія 17-го Окт. 1830 г., объ обязательствахъ, заключенныхъ между казною и частными людьми по подрядамъ. Полное собраніе законовъ Росс. Имп. Собраніе 2-е (Спб. 1832). Т. 6, отд. 1; стр. 322—325.

3170. *1831 г. Мая 20-го.* Высочайше утвержденное положеніе Сибирскаго Комитета: объ увольненіи, при освобожденіи ссыльно-каторжнаго отъ работъ, съ ними вмѣстѣ и жены его, въ сихъ работахъ, за собственныя преступленія, находящейся, хотя бы срокъ пребыванія ея въ работахъ и не окончился. Полное собраніе законовъ Росс. Имп. Собраніе 2-е (Спб. 1832). Т. 6, отд. 1; стр. 389.

3171. *1831 г. Мая 20-го.* Высочайше утвержденное положеніе Сибирскаго Комитета: о порядкѣ ревизіи уголовныхъ дѣлъ, послѣ рѣшенія ихъ во 2-й степени суда,

новымъ слѣдствіемъ со стороны губернаторовъ дополненныхъ, по правиламъ Сибирскаго учрежденія 1822 г. Полное собраніе законовъ Росс. Имп. Собраніе 2-е (Спб. 1832). Т. 6, отд. 1; стр. 392—393.

3172. *1831 г. Мая 20-го.* Высочайше утвержденное положеніе Сибирскаго Комитета: о назначеніи Сибирскимъ городовымъ казакамъ награды, за исправное препровожденіе ссыльныхъ. Полное собраніе законовъ Росс. Имп. Собраніе 2-е (Спб. 1832). Т. 6, отд. 1; стр. 389—390.

3173. *1831 г. Мая 20-го.* Высочайше утвержденное положеніе Сибирскаго Комитета: о порядкѣ взиманія ясака, съ Сибирскихъ киргизъ, въ Каркаралинскомъ и Кокчетаевскомъ округахъ. Полное собраніе законовъ Росс. Имп. Собраніе 2-е (Спб. 1832). Т. 6, отд. 1; стр. 391—392.

3174. *1831 г. Мая 29-го.* Сенатскій: о дозволеніи Казеннымъ Палатамъ Сибирскихъ губерній, перечислять въ мѣщане и цеховые тѣхъ поселенцевъ, которые по уставу о ссыльныхъ получатъ на то право. Полное собраніе законовъ Росс. Имп. Собраніе 2-е (Спб. 1832). Т. 6, отд. 1-е; стр. 414—415.

3175. *1831 г. Мая 30-го.* Сенатскій, по Высочайшему повелѣнію: объ оставленіи, въ крѣпостяхъ Сибирской и Оренбургской линій, чистыхъ экспланадъ въ 130 саженяхъ отъ короны гласиса и о дозволеніи возводить всякаго рода строенія далѣе сего разстоянія. Полное собраніе законовъ Росс. Имп. Собраніе 2-е (Спб. 1832). Т. 6, отд. 1-е; стр. 416.

3176. *1831 г. Іюня 28-го.* Высочайше утвержденный Уставъ Рекрутскій, § 10, 336 и 468. Полное собраніе законовъ Росс. Имп. Собраніе 2-е (Спб. 1832). Т. 6, отд. 1-е; стр. 501.

3177. *1831 г. Іюня 30-го.* Высочайше утвержденное положеніе Комитета Министровъ: о производствѣ медицинскимъ чиновникамъ, служащимъ въ Сибири, одинаковаго жалованья, за время увольненія ихъ въ отпускъ въ Россію, на четырехъ-мѣсячный срокъ. Полное собраніе законовъ Росс. Имп. Собраніе 2-е (Спб. 1832). Т. 6, отд. 1-е; стр. 657—658.

3178. *1831 г. Іюля 21-го.* Высочайше утвержденное положеніе Комитета Министровъ: о прибавкѣ кормовыхъ денегъ арестантамъ въ Иркутской губерніи. Полное собраніе законовъ Росс. Имп. Собраніе 2-е (Спб. 1832). Т. 6, отд. 1-е; стр. 698.

3179. *1831 г. Авг. 11-го.* Сенатскій: о разрѣшеніи недоразумѣній, возникшихъ, при исполненіи, по Западной Сибири, временныхъ правилъ о корчемствѣ. Полное собраніе законовъ Росс. Имп. Собраніе 2-е (Спб. 1832). Т. 6, отд. 1-е; стр. 750—757.

3180. *1831 г. Авг. 18-го.* Высочайше утвержденное положеніе Комитета Министровъ, объявленное Сенату Управляющимъ Министерствомъ Внутреннихъ Дѣлъ: объ учрежденіи въ Петропавловскомъ портѣ Камчатской земледѣльческой компаніи. Полное собраніе законовъ Росс. Имп. Собраніе 2-е (Спб. 1832). Т. 6, отд. 1; стр. 761—766.

3181. *1831 г. Авг. 28-го.* Высочайше утвержденная докладная записка Министра Финансовъ, объявленная Сенату Управляющимъ Министерствомъ Юстиціи: о правилахъ для рѣшенія военно-судныхъ дѣлъ по Колывано-Воскресенскимъ и Перчинскимъ заводамъ. Полное собраніе законовъ Росс. Имп. Собраніе 2-е (Спб. 1832). Т. 6, отд. 1-е; стр. 786.

3182. *1831 г. Сент. 10-го.* Высочайше утвержденное мнѣніе Государственнаго Совѣта, прописанное въ указѣ Сената, 14-го Окт.: о начальствахъ, отъ коихъ должна зависѣть частная разработка металловъ и минераловъ въ Сибири. Полное собраніе законовъ Росс. Имп. Собраніе 2-е (Спб. 1832). Т. 6, отд. 2-е; стр. 15—17.

3183. *1831 г. Сент. 22-го.* Высочайше утвержденное положеніе Комитета Министровъ: о производствѣ двумъ казакамъ, состоящимъ при Кяхтинскихъ ревенныхъ пакгаузахъ, добавочнаго жалованья. Полное собраніе законовъ Росс. Имп. Собраніе 2-е. Доп. (Спб. 1855). Ч. 1; стр. 19—20.

3184. *1831 г. Сент. 22-го.* Сенатскій, по Высочайшему повелѣнію: объ отдачѣ въ солдаты, слѣдующихъ въ Сибирь на посе-

леніе, но не наказанныхъ палачевыми руками арестантовъ. Полное собраніе законовъ Росс. Имп. Собраніе 2-е (Спб. 1832). Т. 6, отд. 2-е; стр. 66—67.

3185. *1831 г. Окт. 19-го.* Положеніе Сибирскаго Комитета: объ открытіи въ Аяузскомъ внѣшнемъ округѣ Омской области окружнаго приказа. Полное собраніе законовъ Росс. Имп. Собраніе 2-е (Спб. 1832). Т. 6, отд. 1-е; стр. 138.

3186. *1831 г. Ноября 6-го.* Высочайше утвержденное положеніе Сибирскаго Комитета: о свидѣтельствованіи ссыльно-каторжныхъ, оказывающихся по дряхлости и увѣчьямъ неспособными къ работамъ. Полное собраніе законовъ Росс. Имп. Собраніе 2-е (Спб. 1832). Т. 6, отд. 2-е; стр. 179—180.

3187. *1831 г. Ноября 6-го.* Высочайше утвержденное положеніе Сибирскаго Комитета: о выдачѣ инородцамъ Якутской области письменныхъ видовъ, отъ инородныхъ управъ, на отлучки далѣе 500 верстъ. Полное собраніе законовъ Росс. Имп. Собраніе 2-е (Спб. 1832). Т. 6; отд, 2; стр. 186.

3188. *1831 г. Ноября 6-го.* Высочайше утвержденное положеніе Сибирскаго Комитета: объ опредѣленіи въ Обдорское и Пелымское окружныя отдѣленія лекарскихъ учениковъ. Полное собраніе законовъ Росс. Имп. Собраніе 2-е (Спб. 1832). Т. 6, отд. 2-е; стр. 181—182

3189. *1831 г. Ноября 6-го.* Высочайше утвержденное положеніе Сибирскаго Комитета: объ одеждѣ и обуви, каковыми должны быть снабжаемы ссыльные во время содержанія въ Тобольскомъ тюремномъ острогѣ. Полное собраніе законовъ Росс. Имп. Собраніе 2-е (Спб. 1832). Т. 6, отд. 2-е; стр. 180—181.

3190. *1831 г. Ноября 6-го.* Высочайше утвержденное положеніе Сибирскаго Комитета: о размежеваніи земель въ Тобольской губерніи, посредствомъ мѣстныхъ землемѣровъ. Полное собраніе законовъ Росс. Имп. Собраніе 2-е (Спб. 1832). Т. 6, отд. 2-е; стр. 182—183.

3191. *1831 г. Ноября 6-го.* Высочайше утвержденное положеніе Сибирскаго Комитета: о свободѣ торговли съ Сибирскими инородцами. Полное собраніе законовъ Росс. Имп. Собраніе 2-е (Спб. 1832). Т. 6, отд. 2-е; стр. 183—185.

3192. *1831 г. Ноября 6-го.* Высочайше утвержденное положеніе Сибирскаго Комитета: о порядкѣ сношеній Сибирскихъ губернскихъ врачебныхъ управъ съ губернскими мѣстами. Полное собраніе законовъ Росс. Имп. Собраніе 2-е (Спб. 1832). Т. 6, отд. 2-е; стр. 185.

3193. *1831 г. Ноября 6-го.* Высочайше утвержденное положеніе Сибирскаго Комитета: о различіи мундира Якутской области отъ Иркутскаго. Полное собраніе законовъ Росс. Имп. Собраніе 2-е (Спб. 1832). Т. 6, отд. 2; стр. 185—186.

3194. *1831 г. Ноября 9-го.* Сенатскій: о распространеніи на Бессарабію силы указа 5-го Ноября 1829 г., о людяхъ распутнаго поведенія, отсылаемыхъ по приговорамъ обществъ въ Сибирь на поселеніе. Полное собраніе законовъ Росс. Имп. Собраніе 2-е (Спб. 1832). Т. 6, отд. 2-е; стр. 190—192.

3195. *1831 г. Ноября 11-го.* Высочайше утвержденное мнѣніе Государственнаго Совѣта, прописанное въ указѣ Сената 12-го Декабря: объ отмѣнѣ, по Сибирской линіи, пошлины съ сала скотскаго, необдѣланныхъ кожъ и шкуръ бараньихъ. Полное собраніе законовъ Росс. Имп. Собраніе 2-е (Спб. 1832). Т. 6, отд. 2; стр. 201—202.

3196. *1831 г. Ноября 12-го.* Высочайше утвержденная докладная записка Министра Финансовъ: объ увеличеніи платы, производимой, приписнымъ къ Нерчинскимъ заводамъ, крестьянамъ за заводскія работы. Полное собраніе законовъ Росс. Имп. Собраніе 2-е (Спб. 1832). Т. 6, отд. 2-е; стр. 206—207.

3197. *1831 г. Дек. 6-го.* Манифестъ о порядкѣ дворянскихъ собраній: о несоставленіи въ Сибирскихъ губерніяхъ собранія дворянства, доколѣ число дворянъ не умножится. Полное собраніе законовъ Росс. Имп. Собраніе 2-е (Спб. 1832). Т. 6, отд. 2-е; стр. 263.

3198. *1831 г. Дек. 11-го.* Высочайше утвержденное мнѣніе Государственнаго Совѣта: о правилахъ для отвращенія и разрѣшенія споровъ между искателями золотосодержащихъ розсыпей въ Сибири. Полное собраніе законовъ Росс. Имп. Собраніе 2-е (Спб. 1832). Т. 6, отд. 2-е; стр. 291—295.

3199. *1831 г. Дек. 30-го.* Именной, объявленный командиру Отдѣльнаго Сибирскаго корпуса: о раздѣленіи Сибирскаго линейнаго казачьяго войска на 5 бригадъ, по приложенному росписанію. Полное собраніе законовъ Росс. Имп. Собраніе 2-е (Спб. 1832). Т. 6, отд. 2; стр. 351.

3200. *1831 г. Дек. 31-го.* Высочайше утвержденное положеніе Сибирскаго Комитета: о распространеніи на Сибирь указа 8-го Янв. 1830 г., содержащаго правила на отдачу въ частное владѣніе землю казеннымъ селеніямъ принадлежащую. Полное собраніе законовъ Росс. Имп. Собраніе 2-е (Спб. 1832). Т. 6, отд. 2; стр. 358—359.

3201. *1832 г. Янв. 3-го.* Высочайше утвержденное положеніе Сибирскаго Комитета: о присоединеніи солянаго отдѣленія Енисейской казенной палаты къ винному. Полное собраніе законовъ Росс. Имп. Собраніе 2-е (Спб. 1833). Т. 7; стр. 2—3.

3202. *1832 г. Янв. 9-го.* Высочайше утвержденное положеніе Сибирскаго Комитета: о порядкѣ опредѣленія и увольненія совѣтниковъ-производителей дѣлъ главныхъ Сибирскихъ управленій. Полное собраніе законовъ Росс. Имп. Собраніе 2-е (Спб 1833). Т. 7; стр. 7.

3203. *1832 г. Янв. 9-го.* Высочайше утвержденное положеніе Сибирскаго Комитета: о порядкѣ производства дѣлъ въ экспедиціяхъ о ссыльныхъ. Полное собраніе законовъ Росс. Имп. Собраніе 2-е (Спб. 1833). Т. 7; стр. 6—7.

3204. *1832 г. Янв. 9-го.* Высочайше утвержденное положеніе Сибирскаго Комитета: о выдачѣ паспортовъ на временную отлучку внѣ Сибири, тѣмъ помѣщичьимъ крестьянамъ, кои поступили въ оную для заселенія Забайкальскаго края, по указу 1799 г. Полное собраніе законовъ Росс. Имп. Собраніе 2-е (Спб. 1833). Т. 7; стр. 7.

3205 и 3206. *1832 г. Февр. 5-го и Марта 8-го.* Именной, объявленный Сенату Министромъ Финансовъ: о дозволеніи отправлять, въ теченіе 3-хъ лѣтъ, транзитомъ на Кяхту, сукна польскихъ фабрикъ. Полное собраніе законовъ Росс. Имп. Собраніе 2-е (Спб. 1833). Т. 7; стр. 56 и 130—132.

3207. *1832 г. Февр. 6-го.* Высочайше утвержденное положеніе Комитета Министровъ: о прогонахъ солдаткамъ, слѣдующимъ съ мужьями ихъ въ Сибирскія войска. Полное собраніе законовъ Росс. Имп. Собраніе 2-е (Спб. 1833). Т. 7; стр. 57.

3208. *1832 г. Февр. 8-го.* Сенатскій: о предоставленіи генералъ-губернатору права опредѣлять непремѣнныхъ членовъ, въ Иркутскій приказъ общественнаго призрѣнія. Полное собраніе законовъ Росс. Имп. Собраніе 2-е (Спб. 1833). Т. 7; стр. 61—62.

3209. *1832 г. Февр. 12-го.* Именной, объявленный Сенату Министромъ Юстиціи: о присутствованіи въ Омскомъ областномъ совѣтѣ, во время отсутствія предсѣдателя онаго, одному изъ непремѣнныхъ членовъ канцеляріи Сибирскаго казачьяго войска. Полное собраніе законовъ Росс. Имп. Собраніе 2-е (Спб. 1833). Т. 7; стр. 75—76.

3210. *1832 г. Февр. 12-го.* Высочайше утвержденная докладная записка Министра Финансовъ: о дозволеніи промышленникамъ въ Сибири при переходѣ чрезъ границу имѣть при себѣ оружіе. Полное собраніе законовъ Росс. Имп. Собраніе 2-е (Спб. 1833). Т. 7; стр. 76.

3211. *1832 г. Февр. 14-го.* Именной, объявленный командиру Отдѣльнаго Сибирскаго корпуса Управляющимъ Главнымъ Штабомъ: о числѣ офицеровъ въ Сибирскихъ линейныхъ батальоновъ №№ 1, 4, 11, 12 и 13. Полное собраніе законовъ Росс. Имп. Собраніе 2-е (Спб. 1833). Т. 7; стр. 90.

3212. *1832 г. Февр. 26-го.* Высочайше утвержденное положеніе Сибирскаго Комитета: объ учрежденіи, на дорогѣ отъ Иркутска къ Якутску, трехъ этаповъ для препровожденія ссыльныхъ. Полное собраніе за-

коновъ Росс. Имп. Собраніе 2-е (Спб. 1833). Т. 7; стр. 105.

3213. *1832 г. Февр. 26-го.* Высочайше утвержденное положеніе Сибирскаго Комитета: о производствѣ порціонныхъ денегъ городовымъ казакамъ, отряжаемымъ далѣе 500 верстъ отъ постояннаго ихъ мѣста пребыванія. Полное собраніе законовъ Росс. Имп. Собраніе 2-е (Спб. 1833). Т. 7; стр. 106—107.

3214. *1832 г. Марта 4-го.* Высочайше утвержденное мнѣніе Государственнаго Совѣта: о возвращеніи помѣщикамъ и обществамъ бродягъ въ узаконенный срокъ. Полное собраніе законовъ Росс. Имп. Собраніе 2-е (Спб. 1833). Т. 7; стр. 120—121.

3215. *1832 г. Марта 4-го.* Высочайше утвержденное мнѣніе Государственнаго Совѣта: о бродягахъ, женившихся въ Сибири до Высочайше утвержденнаго, 22-го Марта 1828 г., мнѣнія Государственнаго Совѣта. Полное собраніе законовъ Росс. Имп. Собраніе 2-е (Спб. 1833). Т. 7; стр. 121—122.

3216. *1832 г. Марта 8-го.* Высочайше утвержденное положеніе Комитета Министровъ: о назначеніи лекарю, при Тигильской больницѣ въ Камчаткѣ, столовыхъ денегъ по 800 р. въ годъ. Полное собраніе законовъ Росс. Имп. Собраніе 2-е (Спб. 1833). Т. 7; стр. 128.

3217. *1832 г. Марта 22-го.* Высочайше утвержденное мнѣніе Государственнаго Совѣта, 5-го Мая: о слѣдованіи женамъ крѣпостныхъ людей, ссылаемыхъ въ Сибирь, по волѣ ихъ помѣщиковъ, за мужьями, хотя бы по рожденію своему и принадлежали онѣ къ состоянію свободному. Полное собраніе законовъ Росс. Имп. Собраніе 2-е (Спб. 1833). Т. 7; стр. 147—148.

3218. *1832 г. Марта 23-го.* Именной, данный Сенату: о выдачѣ купцамъ 1 и 2 гильдій, Сибирскихъ губерній, паспортовъ на отлучку изъ мѣста жительства, срокомъ на два года. Полное собраніе законовъ Росс. Имп. Собраніе 2-е (Спб. 1833). Т. 7; стр. 148—149.

3219. *1832 г. Марта 29-го.* Высочайше утвержденное положеніе Комитета Министровъ, объявленное Сенатомъ, 7 Мая: объ опредѣленіи аптекарскихъ гезелей въ Малкинскую и Тигильскую больницу въ Камчаткѣ. Полное собраніе законовъ Росс. Имп. Собраніе 2-е (Спб. 1833). Т. 7; стр. 172—173.

3220. *1832 г. Марта 30-го.* Именной, данный Сенату: объ опредѣленіи на службу чиновниковъ по гражданской части ... въ Сибири ... Полное собраніе законовъ Росс. Имп. Собраніе 2-е (Спб. 1833). Т. 7; стр. 179—181.

3221. *1832 г. Мая 6-го.* Именной, данный Сенату: объ учрежденіи въ Иркутскѣ училища для дѣтей канцелярскихъ служителей Восточной Сибири. Полное собраніе законовъ Росс. Имп. Собраніе 2-е (Спб. 1833). Т. 7; стр. 253—254.

3222. *1832 г. Мая 10-го.* Высочайше утвержденное положеніе Комитета Министровъ, объявленное Сенатомъ 12-го Іюля: объ отдачѣ въ солдаты арестантовъ, способныхъ нести военную службу. Полное собраніе законовъ Росс. Имп. Собраніе 2-е (Спб. 1833). Т. 7; стр. 261—262.

3223. *1832 г. Мая 16-го.* Высочайше утвержденное положеніе Сибирскаго Комитета: о дозволеніи инородцамъ Восточной Сибири расчищать участки земли изъ подъ лѣсовъ и болотъ, съ правомъ 40-лѣтняго оными владѣнія. Полное собраніе законовъ Росс. Имп. Собраніе 2-е (Спб. 1833). Т. 7; стр. 305.

3224. *1832 г. Мая 16-го.* Высочайше утвержденное положеніе Сибирскаго Комитета: объ отпускѣ хлѣба бѣднымъ жителямъ Камчатскаго и Охотскаго края, изъ казенныхъ запасныхъ магазиновъ. Полное собраніе законовъ Росс. Имп. Собраніе 2-е (Спб. 1833). Т. 7; стр. 306—307.

3225. *1832 г. Мая 18-го.* Именной, объявленный командиру отдѣльнаго Сибирскаго корпуса Военнымъ Министромъ: о производствѣ въ офицеры, за выслугу лѣтъ, унтеръ-офицеровъ отдѣльнаго Сибирскаго корпуса. Полное собраніе законовъ Росс.

Имп. Собраніе 2-е (Спб. 1833). Т. 7; стр. 315 – 316.

3226. *1832 г. Іюня 18-го.* Высочайше утвержденное положеніе Сибирскаго Комитета: о предоставленіи нѣкоторыхъ выгодъ, состоящему на Китайской линіи въ Иркутской губерніи, русскому казачьему войску. Полное собраніе законовъ Росс. Имп. Собраніе 2-е (Спб. 1833). Т. 7; стр. 387—388.

3227. *1832 г. Іюня 18-го.* Высочайше утвержденное положеніе Сибирскаго Комитета: о снабженіи одеждою и кормовыми деньгами бѣглыхъ ссыльныхъ. Полное собраніе законовъ Росс. Имп. Собраніе 2-е (Спб. 1833). Т. 7; стр. 388—389.

3228. *1832 г. Іюня 18-го.* Высочайше утвержденное положеніе Сибирскаго Комитета: объ учрежденіи войсковой школы, въ состоящихъ на Китайской линіи четырехъ бурятскихъ полкахъ. Полное собраніе законовъ Росс. Имп. Собраніе 2-е (Спб. 1833). Т. 7; стр. 388—389.

3229. *1832 г. Іюля 12-го.* Высочайше утвержденное положеніе Комитета Министровъ, 24-го Авг.: о производствѣ пенсіи чиновникамъ, отправляемымъ на службу въ Сибирскій и Закавказскій край. Полное собраніе законовъ Росс. Имп. Собраніе 2-е (Спб. 1833). Т. 7; стр. 493—494.

3230. *1832 г. Авг. 2-го.* Высочайше утвержденное мнѣніе Государственнаго Совѣта: о вычетѣ отпусковъ, свыше 28 дней, изъ дѣйствительной выслуги у чиновниковъ, опредѣляемыхъ на службу въ ... Сибирь ... Полное собраніе законовъ Росс. Имп. Собраніе 2-е (Спб. 1833). Т. 7; стр. 539—540.

3231. *1832 г. Авг. 24-го.* Высочайше утвержденное мнѣніе Государственнаго Совѣта: о правѣ грузинскихъ помѣщиковъ удалять безъ суда крѣпостныхъ людей, по уваженію мѣстныхъ обстоятельствъ, вмѣсто Сибири на Кавказскую линію. Полное собраніе законовъ Росс. Имп. Собраніе 2-е (Спб. 1833). Т. 7; стр. 566.

3232. *1832 г. Окт. 11-го.* Именной, объявленный командиру отдѣльнаго Сибирскаго корпуса дежурнымъ генераломъ Главнаго Штаба: о замѣщеніи ваканцій въ училищѣ Сибирскаго линейнаго казачьяго войска. Полное собраніе законовъ Росс. Имп. Собраніе 2-е (Спб. 1833). Т. 7; стр. 692.

3233. *1832 г. Ноября 1-го.* Высочайше утвержденное положеніе Сибирскаго Комитета: о передачѣ подушной подати, съ Сибирскихъ инородцевъ, изъ Кабинета въ Государственное Казначейство. Полное собраніе законовъ Росс. Имп. Собраніе 2-е (Спб. 1833). Т. 7; стр. 816.

3234. *1832 г. Ноября 1-го.* Высочайше утвержденное положеніе Сибирскаго Комитета: объ освобожденіи отъ ясака дѣтей и внучатъ тѣхъ инородцевъ Сибирскихъ, кои пользуются правами личнаго дворянства. Полное собраніе законовъ Росс. Имп. Собраніе 2-е (Спб. 1833). Т. 7; стр. 816—817.

3235. *1832 г. Ноября 1-го.* Высочайше утвержденное положеніе Сибирскаго Комитета: о награжденіи Верхнеудинской инвалидной команды годовымъ окладомъ жалованья, за исправное препровожденіе ссыльныхъ. Полное собраніе законовъ Росс. Имп. Собраніе 2-е (Спб. 1833). Т. 7; стр. 817.

3236. *1832 г. Ноября 1-го.* Высочайше утвержденное положеніе Сибирскаго Комитета: о прибавкѣ канцелярской суммы для дѣлъ о ссыльныхъ Тюменскимъ и Тарскимъ городничимъ. Полное собраніе законовъ Росс. Имп. Собраніе 2-е (Спб. 1833). Т. 7; стр. 417—418.

3237. *1832 г. Ноября 9-го.* Высочайше утвержденное положеніе Сибирскаго Комитета, объявленное Сенатомъ 5-го Дек.: объ опредѣленіи ссыльно - поселенцамъ льготы и податей. Полное собраніе законовъ Росс. Имп. Собраніе 2-е (Спб. 1833). Т. 7; стр. 830—831.

3238. *1832 г. Ноября 19-го.* Высочайше утвержденное положеніе Азіятскаго Комитета: объ учрежденіи на Кяхтѣ школы Китайскаго языка. Полное собраніе законовъ Росс. Имп Собраніе 2-е (Спб. 1833). Т. 7; стр. 851—852.

3239. *1832 г. Дек. 13-го.* Высочайше утвержденное положеніе Комитета Министровъ: о прибавкѣ жалованья секретарямъ полиціи и уѣздныхъ мѣстъ въ Восточной

Сибири. Полное собраніе законовъ Росс. Имп. Собраніе 2-е (Спб. 1833). Т. 7; стр. 901.

3240. *1832 г. Дек. 23-го.* Высочайше утвержденное положеніе Сибирскаго Комитета: о сложеніи ясака на 3 года, съ инородцевъ, вступившихъ въ христіанскую вѣру. Полное собраніе законовъ Росс. Имп. Собраніе 2-е (Спб. 1833). Т. 7; стр. 918—919.

3241. *1832 г. Дек. 23-го.* Высочайше утвержденное положеніе Сибирскаго Комитета: о прибавкѣ въ Ачинское инородческое управленіе двухъ выборныхъ. Полное собраніе законовъ Росс. Имп. Собраніе 2-е (Спб. 1833). Т. 7; стр. 919.

3242. *1832 г. Дек. 23-го.* Высочайше утвержденное положеніе Сибирскаго Комитета: о назначеніи Енисейской губерніи, въ Туруханскоѣ отдѣленіе особаго врача и двухъ при немъ учениковъ и объ учрежденіи въ Туруханске больницы. Полное собраніе законовъ Росс. Имп. Собраніе 2-е (Спб. 1833). Т. 7; стр. 919.

3243. *1832 г. Дек. 23-го.* Высочайше утвержденное положеніе Сибирскаго Комитета: о порядкѣ храненія архивныхъ рѣшенныхъ дѣлъ. Полное собраніе законовъ Росс. Имп. Собраніе 2-е (Спб. 1833). Т. 7; стр. 920.

3244. *1832 г. Дек. 23-го.* Высочайше утвержденное положеніе Сибирскаго Комитета: о выдачѣ ссыльнымъ новой одежды когда выданная имъ окажется ветхою. Полное собраніе законовъ Росс. Имп. Собраніе 2-е (Спб. 1833). Т. 7; стр. 920.

3245. *1832 г. Дек. 23-го.* Высочайше утвержденное положеніе Сибирскаго Комитета: о сбытѣ скота, собираемаго въ ясакъ съ Сибирскихъ киргизовъ. Полное собраніе законовъ Росс. Имп. Собраніе 2-е (1833). Т. 7; стр. 917—918.

3246. *1832 г. Дек. 27-го.* Высочайше утвержденное положеніе Комитета Министровъ: объ учрежденіи въ Восточной Сибири комитета для улучшенія овцеводства. Полное собраніе законовъ Росс. Имп. Собраніе 2-е (Спб. 1833). Т. 7; стр. 938—939.

3247. *1832 г. Дек. 30-го.* Сенатскій: о случаяхъ, въ коихъ начальникъ губерніи можетъ не утвердить состоявшагося торга на подряды въ Восточной Сибири. Полное собраніе законовъ Росс. Имп. Собраніе 2-е (Спб. 1833). Т. 7; стр. 1041—1044.

3248. *1833 г. Янв. 10-го.* Высочайше утвержденное положеніе Комитета Министровъ: о постройкѣ аммуниціи ученикамъ, находящимся при медицинскихъ садахъ и инструментальныхъ заведеніяхъ въ Лубнахъ, Тобольскѣ и Москвѣ. Полное собраніе законовъ Росс. Имп. Собраніе 2-е (Спб. 1834). Т. 8; стр. 24—25.

3249. *1833 г. Янв. 13-го.* Высочайше утвержденная докладная записка Министра Финансовъ: объ учрежденіи, при горномъ правленіи Колывано-Воскресенскихъ заводовъ, особаго стола для производства дѣлъ по золотымъ промысламъ. Полное собраніе законовъ Росс. Имп. Собраніе 2-е (Спб. 1834). Т. 8; стр. 27.

3250. *1833 г. Янв. 14-го.* Высочайше утвержденное положеніе Сибирскаго Комитета: о выдачѣ въ одинаковую обязанность и отвѣтственность секретарямъ окружныхъ управленій, въ округахъ малолюдныхъ, съ окружными исправниками по сбору податей и вообще по дѣламъ хозяйственнымъ. Полное собраніе законовъ Росс. Имп. Собраніе 2-е (Спб. 1834). Т. 8; стр. 29.

3251. *1833 г. Февр. 8-го.* Высочайше утвержденное мнѣніе Государственнаго Совѣта: о недозволеніи казеннымъ крестьянымъ и мѣщанамъ слѣдовать за женами ихъ, ссылаемыми въ Сибирь за преступленія. Полное собраніе законовъ Росс. Имп. Собраніе 2-е (Спб. 1834). Т. 8; стр. 88.

3252. *1833 г. Февр. 14-го.* Высочайше утвержденное положеніе Комитета Министровъ, объявленное Сенатомъ 30-го Марта: объ учрежденіи надзора за частными золотыми промыслами въ Западной Сибири. Полное собраніе законовъ Росс. Имп. Собраніе 2-е (Спб. 1834). Т. 8; стр. 94—96.

3253. *1833 г. Февр. 28-го.* Высочайше утвержденное положеніе Комитета Министровъ, объявленное Министру Внутреннихъ Дѣлъ: о жалованьѣ, состоящему при

Бійскомъ земскомъ судѣ, переводчику калмыцкаго и татарскаго языковъ. Полное собраніе законовъ Росс. Имп. Собраніе 2-е (Спб. 1830). Т. 8; стр. 124.

3254. *1833 г. Марта 9-го.* Высочайше утвержденное положеніе Сибирскаго Комитета: о продовольствіи лошадей этапныхъ казаковъ фуражемъ отъ Иркутска до Якутска. Полное собраніе законовъ Росс. Имп. Собраніе 2-е (Спб. 1834). Т. 8; стр. 134—135.

3255. *1833 г. Марта 9-го.* Высочайше утвержденное положеніе Сибирскаго Комитета: объ открытіи въ степи Сибирскихъ киргизовъ двухъ округовъ Баянъ-Аульскаго и Учь-Булакскаго. Полное собраніе законовъ Росс. Имп. Собраніе 2-е (Спб. 1834). Т. 8; стр. 135—136.

3256. *1833 г. Марта 14-го.* Высочайше утвержденное положеніе Комитета Министровъ, объявленное Сенату Министромъ Внутреннихъ Дѣлъ: о камчатской земледѣльческой колоніи. Полное собраніе законовъ Росс. Имп. Собраніе 2-е (Спб. 1834). Т. 8; стр. 142—145.

3257. *1833 г. Марта 15-го.* Высочайше утвержденное положеніе Сибирскаго Комитета: о квартирахъ Сибирскихъ горовыхъ казаковъ, служащимъ въ составѣ полковъ. Полное собраніе законовъ Росс. Имп. Собраніе 2-е (Спб. 1834). Т. 8; стр. 147.

3258. *1833 г. Марта 15-го.* Высочайше утвержденное положеніе Сибирскаго Комитета: объ исправленіи должности гражданскаго губернатора, во время отлучки его изъ губернскаго города, для обозрѣнія губерніи. Полное собраніе законовъ Росс. Имп. Собраніе 2-е (Спб. 1834). Т. 8; стр. 147—148.

3259. *1833 г. Марта 15-го.* Высочайше утвержденное положеніе Сибирскаго Комитета: о запасномъ капиталѣ для Камчатскихъ инородцевъ. Полное собраніе законовъ Росс. Имп. Собраніе 2-е (Спб. 1834). Т. 8; стр. 148—150.

3260. *1833 г. Марта 16-го.* Привилегія, выданная Архангельскому купцу Бранту и чиновнику 9-го класса Клокову, для устройства рыбныхъ и звѣриныхъ промысловъ и торговыхъ сношеній съ Сѣверною Азіею по Ледовитому океану. Полное собраніе законовъ Росс. Имп. Собраніе 2-е (Спб. 1834). Т. 8; стр. 151—152.

3261. *1833 г. Марта 21-го.* Высочайше утвержденное положеніе Сибирскаго Комитета: о выдачѣ плановъ въ Западной Сибири на земли, по положенію 6-го Ноября 1831 г. обмежеванныя. Полное собраніе законовъ Росс. Имп. Собраніе 2-е (Спб. 1834). Т. 8; стр. 167—168.

3262. *1833 г. Марта 21-го.* Высочайше утвержденное положеніе Сибирскаго Комитета о дополнительныхъ правилахъ къ положенію 22-го Дек. 1830 г.: объ учрежденіи казачьей команды при Нерчинскихъ горныхъ заводахъ и рудникахъ для поимки бѣглыхъ. Полное собраніе законовъ Росс. Имп. Собраніе 2-е (Спб. 1834). Т. 8; стр. 168—169.

3263. *1833 г. Марта 21-го.* Сенатскій: объ отмѣнѣ мѣстныхъ акцизовъ въ Сибирскихъ городахъ и о мѣрахъ къ пополненію городскихъ доходовъ. Полное собраніе законовъ Росс. Имп. Собраніе 2-е (Спб. 1834). Т. 8; стр. 168—172.

3264. *1833 г. Мая 6-го.* Высочайше утвержденное положеніе Сибирскаго Комитета: о мелочномъ торгѣ, производимомъ на Кяхтѣ инородцами и жителями Забайкальскаго края. Полное собраніе законовъ Росс. Имп. Собраніе 2-е (Спб. 1834). Т. 8; стр. 252.

3265. *1833 г. Мая 6-го.* Высочайше утвержденное положеніе Сибирскаго Комитета, объявленное Сенату Министромъ Финансовъ: объ уменьшеніи съ Гижигинскихъ крестьянъ податнаго оклада. Полное собраніе законовъ Росс. Имп. Собраніе 2-е (Спб. 1834). Т. 8; стр. 252—253.

3266. *1833 г. Мая 16-го.* Высочайше утвержденное положеніе Комитета Министровъ: о пенсіяхъ судей окружныхъ судовъ въ Сибирскихъ губерніяхъ и областяхъ. Полное собраніе законовъ Росс. Имп. Собраніе 2-е (Спб. 1834). Т. 8; стр. 282—283.

3267. *1833 г. Мая 23-го.* Высочайше утвержденное положеніе Комитета Мини-

стровъ, объявленное Сенатомъ 24-го Іюля: объ устройствѣ золотыхъ промысловъ въ округахъ Минусинскомъ и Ачинскомъ Енисейской губерніи. Полное собраніе законовъ Росс. Имп. Собраніе 2-е (Спб. 1834). Т. 8; стр. 297—298.

3268. *1833 г. Мая 23-го.* Высочайше утвержденное положеніе Комитета Министровъ: о причисленіи званія журналиста канцелярія общаго губернскаго управленія въ Сибири, къ 9-му разряду пенсіонныхъ окладовъ. Полное собраніе законовъ Росс. Имп. Собраніе 2-е (Спб. 1834). Т. 8; стр. 300.

3269. *1833 г. Іюня 18-го.* Именной, объявленный Синоду оберъ-прокуроромъ онаго: объ опредѣленіи къ тремъ Забайкальскимъ приходамъ по одному священнику, съ производствомъ имъ отъ казны жалованья. Полное собраніе законовъ Росс. Имп. Собраніе 2-е (Спб. 1834). Т. 8; стр. 364—365.

3270. *1833 г. Іюля 14-го.* Сенатскій, по Высочайшему повелѣнію: объ отправленіи татаръ, посылаемыхъ въ Сибирь въ каторжную работу, изъ губерній: Казанской, Симбирской и Оренбургской, въ арестантскія роты, въ крѣпостяхъ въ Финляндіи находящихся. Полное собраніе Росс. Имп. Собраніе 2-е (Спб. 1834). Т. 8; стр. 415—416.

3271. *1833 г. Сент. 26-го.* Высочайше утвержденное положеніе Комитета Министровъ: о производствѣ аптекарскимъ чиновникамъ въ Сибири, на время увольненія ихъ въ отпускъ, одинаковаго жалованья. Полное собраніе законовъ Росс. Имп. Собраніе 2-е (Спб. 1834). Т. 8; стр. 529.

3272. *1833 г. Окт. 5-го.* Высочайше утвержденное положеніе Сибирскаго Комитета: о производствѣ суточнаго содержанія всѣхъ чиновниковъ, отправляемыхъ по дѣламъ службы въ округи далѣе 1000 верстъ. Полное собраніе законовъ Росс. Имп. Собраніе 2-е (Спб. 1834). Т. 8; стр. 558.

3273. *1833 г. Окт. 9-го.* Высочайше утвержденное положеніе Сибирскаго Комитета: о вопросахъ, возникшихъ въ Сибири, при введеніи въ дѣйствіе указа 30 Марта 1831 г. Полное собраніе законовъ Росс. Имп. Собраніе 2-е (Спб. 1834). Т. 8; стр. 567—568.

3274. *1833 г. Окт. 23-го.* Именной, объявленный Е. И. Высочеству, командиру отдѣльнымъ гвардейскимъ корпусомъ, Военнымъ Министромъ: о командированіи въ образцовый пѣхотный полкъ батальонныхъ командировъ... Сибирскихъ... Оренбургскихъ линейныхъ батальоновъ. Полное собраніе законовъ Росс. Имп. Собраніе 2-е (Спб. 1834). Т. 8; стр. 596.

3275. *1833 г. Окт. 24-го.* Высочайше утвержденное положеніе Комитета Министровъ, объявленное Сенатомъ 29-го Дек.: о полицейскомъ надзорѣ за частными золотыми промыслами въ Западной Сибири. Полное собраніе законовъ Росс. Имп. Собраніе 2-е (Спб. 1834). Т. 8; стр. 597—598.

3276. *1833 г. Ноября 7-го.* Высочайше утвержденное положеніе Комитета Министровъ: объ измѣненіяхъ въ штатѣ Камчатской ремесленной школы. Полное собраніе законовъ Росс. Имп. Собраніе 2-е (Спб. 1834). Т. 8; стр. 645—646.

3277. *1833 г. Ноября 18-го.* Высочайше утвержденное положеніе Сибирскаго Комитета: о прогонныхъ деньгахъ по Якутской области и Охотскому краю. Полное собраніе законовъ Росс. Имп. Собраніе 2-е (Спб. 1834). Т. 8; стр. 673—675.

3278. *1833 г. Ноября 29-го.* Высочайше утвержденное положеніе Сибирскаго Комитета: о ввозѣ вина къ инородцамъ кочевымъ и бродячимъ. Полное собраніе законовъ Росс. Имп. Собраніе 2-е (Спб. 1834). Т. 8; стр. 708—710.

3279. *1833 г. Ноября 29-го.* Высочайше утвержденное положеніе Сибирскаго Комитета: о порядкѣ выбора волостныхъ писарей въ Сибири. Полное собраніе законовъ Росс. Имп. Собраніе 2-е (Спб. 1834). Т. 8; стр. 710—711.

3280. *1833 г. Дек. 12-го.* Высочайше утвержденное положеніе Комитета Министровъ: о предоставленіи Управленію Сибирскихъ солеваренныхъ заводовъ, въ непосредственное наблюденіе генералъ-губернатору Восточной Сибири. Полное собраніе зако-

новъ Росс. Имп. Собраніе 2-е (Спб. 1834). Т. 8; стр. 763—764.

3281. *1833 г. Дек. 23-го.* Высочайше утвержденное положеніе Комитета Министровъ: объ испрашиваніи особеннаго разрѣшенія, на оставленіе въ званіи поселенцевъ бродягъ, кои, бывъ сосланы въ Сибирь на поселеніе, обзавелись тамъ хозяйствомъ. Полное собраніе законовъ Росс. Имп. Собраніе 2-е (Спб. 1834). Т. 8; стр. 788.

3282. *1834 г. Февр. 6-го.* Положеніе Комитета Министровъ: о причисленіи званія секретаря канцеляріи совѣта и начальника Охотскаго приморскаго управленія къ 8-му разряду пенсіонныхъ окладовъ. Полное собраніе законовъ Росс. Имп. Собраніе 2-е (Спб. 1835). Т. 9; стр. 110.

3283. *1834 г. Февр. 12-го.* Высочайше утвержденное мнѣніе Государственнаго Совѣта: о правахъ бухарцевъ и ташкентцевъ, обитающихъ въ Западной Сибири. Полное собраніе законовъ Росс. Имп. Собраніе 2-е (Спб. 1835). Т. 9; стр. 123.

3284. *1834 г. Февр. 15-го.* Именной, данный Сенату: о предоставленіи генералъ-губернатору Восточной Сибири власти, въ рѣшеніи военно-судныхъ дѣлъ, присвоенной командирамъ отдѣльныхъ корпусовъ. Полное собраніе законовъ Росс. Имп. Собраніе 2-е (Спб. 1835). Т. 9; стр. 129.

3285. *1834 г. Февр. 20-го.* Высочайше утвержденное положеніе Комитета Министровъ, объявленное Сенату Министромъ Внутреннихъ Дѣлъ: о выдачѣ прогонныхъ засѣдателямъ, опредѣляемымъ во внѣшніе Сибирскіе округа. Полное собраніе законовъ Росс. Имп. Собраніе 2-е (Спб. 1835). Т. 9; стр. 141.

3286. *1834 г. Февр. 27-го.* Высочайше утвержденное положеніе Сибирскаго Комитета: о взысканіяхъ съ чиновниковъ, служащихъ въ Сибири. Полное собраніе законовъ Росс. Имп. Собраніе 2-е (Спб. 1835). Т. 9; стр. 166—167.

3287. *1834 г. Февр. 27-го.* Высочайше утвержденное положеніе Сибирскаго Комитета: объ отпускѣ ежегодно Омскому линейному казачьему войску по 21.000 руб на ремонтъ лошадей. Полное собраніе законовъ Росс. Имп. Собраніе 2-е (Спб. 1835). Т. 9; стр. 167—168.

3288. *1834 г. Марта 3-го.* Высочайше утвержденное положеніе Сибирскаго Комитета, объявленное Сенату Министромъ Внутреннихъ Дѣлъ: о дозволеніи евреямъ, сосланнымъ въ Сибирь на поселеніе, пользоваться правомъ торговли. Полное собраніе законовъ Росс. Имп. Собраніе 2-е (Спб. 1835). Т. 9; стр. 194.

3289. *1834 г. Марта 3-го.* Высочайше утвержденное положеніе Сибирскаго Комитета, объявленное Сенату Министромъ Внутреннихъ Дѣлъ: о выдачѣ прогоновъ въ Сибирь врачамъ отряжаемымъ въ казенныя поселенія для освидѣтельствованія ссыльнопоселенцевъ. Полное собраніе законовъ Росс. Имп. Собраніе 2-е (Спб. 1835). Т. 9; стр. 193—194.

3290. *1834 г. Марта 3-го.* Высочайше утвержденное положеніе Сибирскаго Комитета: въ какомъ случаѣ долженъ присутствовать въ Омской области совѣтникъ-помощникъ окружнаго инженернаго командира. Полное собраніе законовъ Росс. Имп. Собраніе 2-е (Спб. 1835). Т. 9; стр. 194—195.

3291. *1834 г. Марта 6-го.* Именной, данный Военному Министру: о подчиненіи генералъ-губернатору войскъ, въ томъ краѣ расположенныхъ. Полное собраніе законовъ Росс. Имп. Собраніе 2-е (Спб. 1835). Т. 9; стр. 202—203.

3292. *1834 г. Марта 15-го.* Именной, объявленный въ приказѣ Военнаго Министра: о сформированіи въ Барнаулѣ и Змѣиногорскѣ двухъ подвижныхъ инвалидныхъ ротъ. Полное собраніе законовъ Росс. Имп. Собраніе 2-е (Спб. 1835). Т. 9; стр. 217.

3293. *1834 г. Марта 20-го.* Сенатскій, по Высочайшему повелѣнію: объ именованіи главнаго начальника Колывано-Воскресенскихъ заводовъ главнымъ начальникомъ Алтайскихъ горныхъ заводовъ, а горное оныхъ правленіе—Алтайскимъ горнымъ правленіемъ. Полное собраніе законовъ Росс. Имп. Собраніе 2-е (Спб. 1835). Т. 9; стр. 221—222.

3294. *1834 г. Апр. 14-го.* Сенатскій, по Высочайшему повелѣнію: о правилахъ на отсылку въ Сибирь, съ преступниками женъ ихъ, въ случаѣ изъявленнаго ими на то желанія. Полное собраніе законовъ Росс. Имп Собраніе 2-е (Спб. 1835). Т. 9; стр. 291—292.

3295. *1834 г. Апр. 22-го.* Высочайше утвержденный докладъ Синода: объ учрежденіи въ Томскѣ, изъ губерній Томской и Енисейской особой третьеклассной епархіи. Полное собраніе законовъ Росс. Имп. Собраніе 2-е (Спб. 1835). Т. 9; стр. 320—321.

3296. *1834 г. Мая 1-го.* Высочайше утвержденное положеніе Комитета Министровъ, объявленное Сенату Министромъ Внутреннихъ Дѣлъ: о распространеніи на Западную Сибирь, правилъ о наградѣ за поимку бѣглыхъ, въ Восточной Сибири. Полное собраніе законовъ Росс. Имп. Собраніе 2-е (Спб. 1835). Т. 9; стр. 348—349.

3297. *1834 г. Мая 15-го.* Высочайше утвержденное положеніе Комитета Министровъ, объявленное Сенатомъ 19-го Іюня: о продолженіи до 1842 г., дарованнаго купцамъ 3-й гильдіи Западной Сибири, права заграничной торговли, исключая Кяхтинской. Полное собраніе законовъ Росс. Имп. Собраніе 2-е (Спб. 1835). Т. 9; стр. 370—371.

3298. *1834 г. Мая 16-го.* Сенатскій: о подтвержденіи существующаго узаконенія на счетъ переселенія арестантовъ, слѣдующихъ въ Сибирь. Полное собраніе законовъ Росс. Имп. Собраніе 2-е (Спб. 1835). Т. 9; стр. 374.

3299. *1834 г. Мая 19-го.* Сенатскій, по Высочайшему повелѣнію: о мундирахъ для Румянцевскаго музеума и учебныхъ заведеній Сибири. Полное собраніе законовъ Росс. Имп. Собраніе 2-е (Спб. 1835). Т. 9; стр. 382.

3300. *1834 г. Мая 29-го.* Высочайше утвержденное положеніе Сибирскаго Комитета: о содержаніи подводъ для земскихъ сообщеній, во внѣшнихъ округахъ Омской области. Полное собраніе законовъ Росс. Имп. Собраніе 2-е (Спб. 1835). Т. 9; стр. 416—417.

3301. *1834 г. Мая 29-го.* Высочайше утвержденное положеніе Сибирскаго Комитета: объ открытіи Аманъ-Карагайской внѣшней округи Омской области. Полное собраніе законовъ Росс. Имп. Собраніе 2-е (Спб. 1835). Т. 9; стр. 417.

3302. *1834 г. Мая 29-го.* Листъ, Высочайше утвержденный, по положенію Сибирскаго Комитета и объявленный Министромъ Внутреннихъ Дѣлъ: о свободѣ Сибирскихъ киргизовъ отъ рекрутства. Полное собраніе законовъ Росс. Имп. Собраніе 2-е (Спб. 1835). Т. 9; стр. 417—419.

3303. *1834 г. Іюня 5-го.* Высочайше утвержденное положеніе Комитета Министровъ: о пользованіи ссыльныхъ въ городскихъ больницахъ Енисейской губерніи. Полное собраніе законовъ Росс. Имп. Собраніе 2-е (Спб. 1835). Т. 9; стр. 422—423.

3304. *1834 г. Іюня 5-го.* Высочайше утвержденное положеніе Сибирскаго Комитета: о наказаніи бѣглыхъ ссыльныхъ, за утрату казенной одежды. Полное собраніе законовъ Росс. Имп. Собраніе 2-е (Спб. 1835). Т. 9; стр. 428.

3305. *1834 г. Іюня 5-го.* Высочайше утвержденное положеніе Сибирскаго Комитета: о штатѣ землемѣрной части въ Тобольской губерніи. Полное собраніе законовъ Росс. Имп. Собраніе 2-е (Спб. 1835). Т. 9; стр. 428—430.

3306. *1834 г. Іюня 5-го.* Высочайше утвержденное положеніе Сибирскаго Комитета: о порядкѣ утвержденія мірскихъ приговоровъ инородческихъ обществъ въ Сибири и объ удаленіи изъ сихъ обществъ людей дурнаго поведенія. Полное собраніе законовъ Росс. Имп. Собраніе 2-е (Спб. 1835). Т. 9; стр. 432—433.

3307. *1834 г. Іюня 14-го.* Именной, объявленный въ приказѣ Военнаго Министра: о производствѣ линейному Сибирскому батальону № 4, на канцелярскіе расходы по 200 р. въ годъ. Полное собраніе законовъ Росс. Имп. Собраніе 2-е (Спб. 1835). Т. 9; стр. 448.

3308. *1834 г. Іюня 21-го.* Условія для содержанія питейныхъ сборовъ въ Сибирскихъ губерніяхъ: Иркутской, Енисей-

ской, Тобольской, Томской и въ Омской области, съ 1835—1839 г. Полное собраніе законовъ Росс. Имп. Собраніе 2-е (Спб. 1835). Т. 9; стр. 540—571.

3309. *1834 г. Іюля 3-го.* Сенатскій: о пріемѣ отъ содержателей питейныхъ, по Великороссійскимъ и Сибирскимъ губерніямъ, съ 1835—1839 годъ откуповъ, въ казну серебряной, золотой, платиновой и мѣдной монеты. Полное собраніе законовъ Росс. Имп. Собраніе 2-е (Спб. 1835). Т. 9; стр. 687—691.

3310. *1834 г. Іюля 20-го.* Сенатскій, по Высочайшему повелѣнію: объ измѣненіи существующаго сбора въ пользу Кяхтинскаго торга, установленнаго указомъ 15-го Марта 1800 г. Полное собраніе законовъ Росс. Имп. Собраніе 2-е (Спб. 1835). Т. 9; стр. 740.

3311. *1834 г. Авг. 7-го.* Высочайше утвержденное положеніе Комитета Министровъ: объ оставленіи въ своей силѣ постановленія о награжденіи чинами ѣдущихъ на службу въ Сибирь. Полное собраніе законовъ Росс. Имп. Собраніе 2-е (Спб. 1835). Т. 9; стр. 815.

3312. *1834 г. Окт. 16-го.* Именной, объявленный въ приказѣ Военнаго Министра: о числѣ портупей-прапорщиковъ и подпоручиковъ въ линейныхъ батальонахъ Сибирскаго корпуса. Полное собраніе законовъ Росс. Имп. Собраніе 2-е (Спб. 1835). Т. 9, отд. 2-е; стр. 70.

3313. *1834 г. Окт. 20-го.* Высочайше утвержденное мнѣніе Государственнаго Совѣта, объявленное Сенатомъ 22-го Ноября: о разрѣшеніи вывоза на Кяхту солдатскихъ суконъ, запрещенныхъ цвѣтовъ для мѣны съ китайцами. Полное собраніе законовъ Росс. Имп. Собраніе 2-е (Спб. 1835). Т. 9; стр. 94—95.

3314. *1834 г. Окт. 29-го.* Сенатскій, данный Министру Финансовъ: объ отправленіи въ Сибирь, вмѣстѣ съ мужьями женъ и малолѣтнихъ дѣтей, крѣпостныхъ заводскихъ людей. Полное собраніе законовъ Росс. Имп. Собраніе 2-е (Спб. 1835). Т. 9, отд. 2-е; стр. 105—106.

3315. *1834 г. Ноября 12-го.* Высочайше утвержденный проектъ: объ учрежденіи бригадныхъ школъ для конно-артиллерійскихъ батарей, при Сибирскомъ казачьемъ войскѣ состоящихъ. Полное собраніе законовъ Росс. Имп. Собраніе 2-е. Дополн. (Спб. 1855). Ч. 1; стр. 20.

3316. *1834 г. Дек. 4-го.* Высочайше утвержденное положеніе Комитета Министровъ, объявленное Сенатомъ, 8-го Янв. 1835 г.: о производствѣ прибавочнаго жалованья чиновникамъ, служащимъ въ Сибири. Полное собраніе законовъ Росс. Имп. Собраніе 2-е (Спб. 1835). Т. 9, отд. 2-е; стр. 230—231.

3317. *1834 г. Дек. 31-го.* Именной, объявленный командиру отдѣльнаго Сибирскаго корпуса: о нѣкоторыхъ измѣненіяхъ въ правилахъ сѣдланія и обовьючиванія лошадей въ Сибирскомъ линейномъ казачьемъ войскѣ. Полное собраніе законовъ Росс. Имп. Собраніе 2-е. Дополн. (Спб. 1855). Ч. 1; стр. 33.

3318. *1835 г. Янв. 21-го.* Высочайше утвержденное положеніе Сибирскаго Комитета, распубликованное 26-го Февраля: о воспрещеніи займовъ между крестьянами и чиновниками въ Сибирскихъ губерніяхъ. Полное собраніе законовъ Росс. Имп. Собраніе 2-е (Спб. 1836). Т. 10, отд. 1-е; стр. 61.

3319. *1835 г. Янв. 21-го.* Высочайше утвержденное положеніе Сибирскаго Комитета: о запрещеніи ссыльно-каторжнымъ имѣть огнестрѣльное оружіе. Полное собраніе законовъ Росс. Имп. Собраніе 2-е (Спб. 1836). Т. 10; стр. 61.

3320. *1835 г. Янв. 21-го.* Высочайше утвержденное положеніе Сибирскаго Комитета: объ уничтоженіи ремесленнаго дома въ Тобольскѣ изъ ссыльныхъ. Полное собраніе законовъ Росс. Имп. Собраніе 2-е (Спб. 1836). Т. 10, отд. 1-е; стр. 61—62.

3321. *1835 г. Янв. 21-го.* Высочайше утвержденное положеніе Сибирскаго Комитета: о причисленіи въ купечество Сибирскихъ киргизовъ. Полное собраніе законовъ Росс. Имп. Собраніе 2-е (Спб. 1836). Т. 10, отд. 1-е; стр. 62.

3322. *1835 г. Янв. 22-го.* Высочайше утвержденное положеніе Комитета Министровъ, распубликованное 14-го Февр.: о производствѣ продовольствія провіантомъ чиновникамъ гражданскаго вѣдомства, за время нахожденія въ пути отъ Иркутска до Камчатки. Полное собраніе законовъ Росс. Имп. Собраніе 2-е (Спб. 1836). Т. 10, отд. 1-е; стр. 64—65.

3323. *1835 г. Февр. 19-го.* Высочайше утвержденное положеніе Комитета Министровъ, распубликованное 13-го Марта: о дозволеніи Кяхтинской ратушѣ выдавать тамошнимъ купцамъ и приказчикамъ ихъ торговыя свидѣтельства и билеты. Полное собраніе законовъ Росс. Имп. Собраніе 2-е (Спб. 1835). Т. 10, отд. 1-е; стр. 159.

3324. *1835 г. Февр. 19-го.* Высочайше утвержденное положеніе Комитета Министровъ, распубликованное 18-го Апр.: о разрѣшеніи пріема золота, въ Алтайскомъ горномъ правленіи, отъ частныхъ промышленниковъ Восточной Сибири. Полное собраніе законовъ Росс. Имп. Собраніе 2-е (Спб. 1836). Т. 10, отд. 1-е; стр. 159—160.

3325. *1835 г. Марта 2-го.* Именной, объявленный Сенату Главноуправляющимъ Путями Сообщенія и Публичныхъ Зданій: о доставленіи въ С.-Петербургъ, на счетъ казны, дѣтей дворянъ и чиновниковъ Восточной и Западной Сибири, для помѣщенія ихъ въ число кадетъ Института Корпуса Путей Сообщенія на казенное содержаніе. Полное собраніе законовъ Росс. Имп. Собраніе 2-е (Спб. 1836). Т. 10, отд. 1-е; стр. 186.

3326. *1835 г. Марта 3-го.* Высочайше утвержденный докладъ Министра Императорскаго Двора и Финансовъ: о вновь положенныхъ на кочевыхъ и бродячихъ инородцевъ окладахъ звѣриными шкурами и деньгами. Полное собраніе законовъ Росс. Имп. Собраніе 2-е (Спб. 1836). Т. 10, отд. 1; стр. 186—191.

3327. *1835 г. Марта 12-го.* Высочайше утвержденное положеніе Комитета Министровъ: о предоставленіи пріѣзжающимъ въ Семипалатинскъ азіатцамъ права испрашивать, по духовнымъ ихъ дѣламъ, разрѣшенія отъ гражданскаго начальства. Полное собраніе законовъ Росс. Имп. Собраніе 2-е (Спб. 1836). Т. 10, отд. 1-е; стр. 228—230.

3328. *1835 г. Марта 15-го.* Высочайше утвержденное положеніе Комитета Министровъ, распубликованное 22-го Апр.: объ учрежденіи больницъ въ городахъ Нарымѣ и Березовѣ для леченія инородцевъ. Полное собраніе законовъ Росс. Имп. Собраніе 2-е (Спб. 1836). Т. 10, отд. 1-е; стр. 237—238.

3329. *1835 г. Марта 26-го.* Высочайше утвержденное положеніе Комитета Министровъ: объ ассигнованіи суммы на содержаніе земскихъ судовъ въ Сибирскихъ губерніяхъ и областяхъ. Полное собраніе законовъ Росс. Имп. Собраніе 2-е (Спб. 1836). Т. 10, отд. 1-е; стр. 274—276.

3330. *1835 г. Апр. 2-го.* Высочайше утвержденное положеніе Комитета Министровъ: о прибавкѣ жалованья должностнымъ лицамъ винокуренныхъ заводовъ Восточной Сибири. Полное собраніе законовъ Росс. Имп. Собраніе 2-е (Спб. 1836). Т. 10, отд. 1-е; стр. 289.

3331. *1835 г. Апр. 6-го.* Высочайше утвержденное мнѣніе Государственнаго Совѣта: объ обложеніи оброчными податями бухарцевъ и ташкентцевъ Омской области. Полное собраніе законовъ Росс. Имп. Собраніе 2-е (Спб. 1836). Т. 10, отд. 1-е; стр. 299.

3332. *1835 г. Мая 14-го.* Высочайше утвержденное положеніе Комитета Министровъ: объ отнесеніи званія секретаря окружныхъ управленій въ Сибири къ 9-му разряду пенсіонныхъ окладовъ. Полное собраніе законовъ Росс. Имп. Собраніе 2-е (Спб. 1835). Т. 10, отд. 1; стр. 418—419.

3333. *1835 г. Мая 23-го.* Высочайше утвержденное мнѣніе Государственнаго Совѣта, распубликованное 13-го Іюня: о преобразованіи учениковъ бывшей Иркутской навигацкой школы. Полное собраніе законовъ Росс. Имп. Собраніе 2-е (Спб. 1836). Т. 10, отд. 1-е; стр. 442—445.

3334. *1835 г. Мая 23-го.* Высочайше утвержденное мнѣніе Государственнаго Совѣта, распубликованное 19 Іюня: о довольствіи дѣтей нижнихъ чиновъ, оставленныхъ при матеряхъ, послѣ сосланныхъ въ Сибирь или находящихся въ бѣгахъ. Полное собраніе законовъ Росс. Имп. Собраніе 2-е (Спб. 1836). Т. 10, отд. 1-е; стр. 445—446.

3335. *1835 г. Мая 26-го.* Высочайше утвержденное положеніе: о преимуществахъ службы въ губерніяхъ и областяхъ Сибирскихъ. Полное собраніе законовъ Росс. Имп. Собраніе 2-е (Спб. 1836). Т. 10, отд. 1-е; стр. 639—641.

3336. *1835 г. Мая 27 го.* Высочайше утвержденное мнѣніе Государственнаго Совѣта: о назначеніи питомцевъ Воспитательныхъ домовъ въ канцелярскія должности въ Сибири. Полное собраніе законовъ Росс. Имп. Собраніе 2-е (Спб. 1836). Т. 10, отд. 1-е; стр. 642.

3337. *1835 г. Мая 29-го.* Именной, данный Министру Финансовъ: о податяхъ съ осѣдлыхъ инородцевъ Западной Сибири. Полное собраніе законовъ Росс. Имп. Собраніе 2-е (Спб. 1836). Т. 10, отд. 1-е; стр. 653—655.

3338. *1835 г. Мая 30-го.* Высочайше утвержденное положеніе Сибирскаго Комитета: о распространеніи на Восточную Сибирь правила, изданнаго для Сибири Западной, о качествахъ, по коимъ слѣдуетъ признавать ссыльныхъ дряхлыми. Полное собраніе законовъ Росс. Имп. Собраніе 2-е (Спб. 1836). Т. 10, отд. 1-е; стр. 669.

3339. *1835 г. Мая 30-го.* Высочайше утвержденное положеніе Сибирскаго Комитета: объ испрашиваніи каждый разъ особеннаго разрѣшенія на оставленіе дѣтей ссыльныхъ при заводахъ. Полное собраніе законовъ Росс. Имп. Собраніе 2-е (Спб. 1836). Т. 10, отд. 1-е; стр. 669.

3340. *1835 г. Мая 30-го.* Высочайше утвержденное положеніе Сибирскаго Комитета: о прибавкѣ зимней одежды въ Красноярскомъ батальонѣ на людей, препровождающихъ ссыльныхъ. Полное собраніе законовъ Росс. Имп. Собраніе 2-е (Спб. 1836). Т. 10, отд. 1-е; стр. 669—670.

3341. *1835 г. Мая 30-го.* Высочайше утвержденное положеніе Сибирскаго Комитета: о производствѣ въ 1-й классный чинъ канцелярскихъ служителей, пріѣхавшихъ въ Сибирь изъ внутреннихъ губерній на службу. Полное собраніе законовъ Росс. Имп. Собраніе 2-е (Спб. 1836). Т. 10, отд. 1-е; стр. 670—671.

3342. *1835 г. Іюня 1-го.* Высочайше утвержденное положеніе Сибирскаго Комитета, распубликованное 15 Іюля: о дозволеніи возвращаться на родину женамъ и дѣтямъ ссыльныхъ, добровольно въ Сибирь пришедшимъ. Полное собраніе законовъ Росс. Имп. Собраніе 2-е (Спб. 1836). Т. 10, отд. 1-е; стр. 692—693.

3343. *1835 г. Іюня 1-го.* Высочайше утвержденное положеніе Сибирскаго Комитета: о дозволеніи иностранцамъ производить въ Камчаткѣ торговлю привозными товарами. Полное собраніе законовъ Росс. Имп. Собраніе 2-е (Спб. 1836). Т. 10, отд. 1-е; стр. 694—695.

3344. *1835 г. Іюня 8-го.* Именной, объявленный исправляющему должность генералъ-губернатора Восточной Сибири Военнымъ Министромъ: о числѣ лицъ, назначенныхъ для завѣдыванія дѣлами по управленію войсками, подъ начальство его поступившими. Полное собраніе законовъ Росс. Имп. Собраніе 2-е (Спб. 1836). Т. 10, отд. 1; стр. 715.

3345. *1835 г. Іюня 19-го.* Сенатскій: о подтвержденіи палатамъ Уголовнаго Суда, дабы онѣ приговоры о ссылаемыхъ въ Сибирь преступникахъ постановляли сообразно 338 ст. Устава о ссыльныхъ. Полное собраніе законовъ Росс. Имп. Собраніе 2-е. Дополн. къ 10-му тому (Спб. 1855). Ч. 1; стр. 16—17.

3346. *1835 г. Іюня 26-го.* Именной, объявленный командиру отдѣльнаго Сибирскаго корпуса Военнымъ Министромъ: о назначеніи къ начальнику штаба отдѣльнаго Сибирскаго корпуса еще одного адъютанта и о производствѣ старшему адъютанту и штаба сего корпуса столовыхъ денегъ. Полное собраніе Росс. Имп. Собраніе 2-е (Спб. 1836). Т. 10, отд. 1-е; стр. 762—763.

3347. *1835 г. Іюня 26-го.* Высочайше утвержденное положеніе Комитета Министровъ: объ отнесеніи къ 8-му разряду пенсій упраздненнаго званія помощника уѣзднаго надзирателя западнаго отдѣленія сухопутныхъ сообщеній въ Сибири. Полное собраніе законовъ Росс. Имп. Собраніе 2-е (Спб. 1835). Т. 10, отд. 1-е; стр. 765.

3348. *1835 г. Іюля 3-го.* Высочайше утвержденное положеніе Комитета Министровъ распубликованное 8 Авг.: о безпошлинномъ отпускѣ во внѣшніе округа Омской области зернового хлѣба и земледѣльческихъ орудій для киргизовъ и о предоставленіи крестьянамъ Западной Сибири, торгующимъ по свидѣтельствамъ 3 рода, права заграничной торговли дарованнаго купцамъ 3-й гильдіи той же Сибири. Полное собраніе законовъ Росс. Имп. Собраніе 2-е (Спб. 1836). Т. 10, отд. 1-е; стр. 787—788.

3349. *1835 г. Іюля 9-го.* Высочайше утвержденное положеніе Комитета Министровъ: объ утвержденіи компаніи частныхъ лицъ, составившейся на отыскиваніе и добываніе золота въ Сибири. Полное собраніе законовъ Росс. Имп. Собраніе 2-е (Спб. 1836). Т. 10, отд. 1-е; стр. 802—804.

3350. *1835 г. Іюля 11-го.* Именной, объявленный Аудиторіатскому Департаменту Военнымъ Министромъ: о казакахъ Оренбургскаго, Уральскаго и Ставропольскаго войскъ, кои за содѣянныя ими преступленія, не подлежа къ ссылкѣ въ Сибирь, не могутъ быть терпимы въ обществахъ, по дурному ихъ поведенію. Полное собраніе законовъ Росс. Имп. Собраніе 2-е (Спб. 1836). Т. 10, отд. 1; стр. 810.

3351. *1835 г. Авг. 13-го.* Высочайше утвержденное положеніе Комитета Министровъ: о дарованіи 10-ти-лѣтней льготы отъ записки въ подушный окладъ ссыльнымъ, причисленнымъ къ 3-мъ волостямъ Нерчинскаго округа. Полное собраніе законовъ Росс. Имп. Собраніе 2-е (Спб. 1836). Т. 10, отд. 2; стр. 921—922.

3352. *1835 г. Сент. 17-го.* Сенатскій, по Высочайшему повелѣнію: о распространеніи на Закубанскую провинцію, указа 13 Апр. 1833 г., коимъ приписка бродягъ къ Астраханскимъ и Кавказскимъ казакамъ и ссылка въ Сибирь прекращена. Полное собраніе законовъ Росс. Имп. Собраніе 2-е (Спб. 1836). Т. 10, отд. 2; стр. 974—975.

3353. *1835 г. Сент. 23-го.* Именной, объявленный Коммисаріатскому Департаменту Военнымъ Министромъ: о жалованьи и прогонахъ священнику Доминиканскаго ордена въ отдѣльный Сибирскій корпусъ. Полное собраніе законовъ Росс. Имп. Собраніе 2-е (Спб. 1836). Т. 10, отд. 2; стр. 977.

3354. *1835 г. Сент. 24-го.* Высочайше утвержденное положеніе Комитета Министровъ: о суммахъ на содержаніе земской полиціи въ Восточной Сибири. Полное собраніе законовъ Росс. Имп. Собраніе 2-е (Спб. 1836). Отд. 2-е; стр. 980—982.

3355. *1835 г. Окт. 7-го.* Высочайше утвержденное мнѣніе Государственнаго Совѣта, распубликованное 2-го Ноября: о правѣ опекуновъ переселять въ Сибирь или отдавать въ военную службу людей развратнаго поведенія изъ имѣній, ими завѣдываемыхъ. Полное собраніе законовъ Росс. Имп. Собраніе 2-е (Спб. 1836). Т. 10, отд. 2-е; стр. 1001—1002.

3356. *1835 г. Окт. 15-го.* Высочайше утвержденное положеніе Комитета Министровъ, распубликованное 11-го Дек.: о назначеніи пенсій семействамъ Сибирскихъ чиновниковъ, пользовавшихся таковыми на службѣ сверхъ жалованья. Полное собраніе законовъ Росс. Имп. Собраніе 2-е (Спб. 1836) Т. 10, отд. 2; стр. 1037.

3357. *1835 г. Окт. 24-го.* Высочайше утвержденная докладная записка Министра Финансовъ: о прибавкѣ содержаніи командирамъ казачьей команды при Нерчинскихъ заводахъ и рудникахъ. Полное собраніе законовъ Росс. Имп. Собраніе 2-е (Спб. 1836). Т. 10, отд. 2; стр. 1049.

3358. *1835 г. Окт. 25-го.* Высочайше утвержденное положеніе Сибирскаго Комитета: о сборѣ ясака съ киргизовъ въ Каркаралинскомъ и Кокчетавскомъ округахъ Омской области, по уменьшеннымъ окладамъ въ теченіи трехлѣтія съ 1835 г. Полное

собраніе законовъ Росс. Имп. Собраніе 2-е (Спб. 1836). Т. 10, отд. 2; стр. 1051.

3359. *1835 г. Окт. 25-го.* Высочайше утвержденное положеніе Сибирскаго Комитета, распубликованное 26-го Ноября: о пенсіяхъ чиновникамъ, служащимъ въ Сибири послѣ 22-го Іюля 1822 г. до 26-го Мая 1835 г. Полное собраніе законовъ Росс. Имп. Собраніе 2-е (Спб. 1836). Т. 10, отд. 2; стр. 1051—1052.

3360. *1835 г. Окт. 25-го.* Высочайше утвержденное положеніе Сибирскаго Комитета, распубликованное 26-го Ноября: о распространеніи правилъ о пенсіяхъ въ Сибири на начинающихъ служить тамъ по почтовой части. Полное собраніе законовъ Росс. Имп. Собраніе 2-е (Спб. 1836). Т. 10, отд. 2; стр. 1052.

3361. *1835 г. Окт. 25-го.* Высочайше утвержденное положеніе Сибирскаго Комитета: объ учрежденіи полуэтапа на пути отъ Канска въ Троицкій солеваренный заводъ для препровожденія ссыльныхъ. Полное собраніе законовъ Росс. Имп. Собраніе 2-е (Спб. 1836). Т. 10, отд. 2; стр. 1052—1053.

3362. *1835 г. Ноября 3-го.* Высочайше утвержденное положеніе Сибирскаго Комитета, распубликованное 20-го Дек.: о воспрещеніи служащимъ въ Сибири чиновникамъ и ихъ женамъ заниматься рудными промысломъ. Полное собраніе законовъ Росс. Имп. Собраніе 2-е (Спб. 1836). Т. 10, отд. 2; стр. 1063.

3363. *1835 г. Ноября 3-го.* Высочайше утвержденное положеніе Сибирскаго Комитета, распубликованное 23-го Дек.: о разрѣшеніи частнымъ лицамъ руднаго промысла во внѣшнихъ округахъ Омской области. Полное собраніе законовъ Росс. Имп. Собраніе 2-е (Спб. 1836). Т. 10, отд. 2; стр. 1063—1065.

3364. *1835 г. Ноября 8-го.* Именной, объявленный командиру отдѣльнаго Сибирскаго корпуса Военнымъ Министромъ: о разсмотрѣ Иркутскому и Енисейскому генералъ-губернатору военно-судныхъ дѣлъ по части войскъ, отошедшихъ изъ Сибирскаго отдѣльнаго корпуса, въ вѣдѣніе командующаго войсками Восточной Сибири. Полное собраніе законовъ Росс. Имп. Собраніе 2-е (Спб. 1836). Т. 10, отд. 2; стр. 1088.

3365. *1835 г. Ноября 15-го.* Именной, объявленный Е. И. Выс. генералъ-фельдцейхмейстеру Военнымъ Министромъ: о полевыхъ орудіяхъ въ Сибирскихъ линейныхъ баталіонахъ. Полное собраніе законовъ Росс. Имп. Собраніе 2-е (Спб. 1836). Т. 10, отд. 2; стр. 1106.

3366. *1835 г. Ноября 27-го.* Высочайше утвержденное мнѣніе Государственнаго Совѣта, распубликованное 23-го Янв. 1836 г.: о способахъ къ призрѣнію дѣтей, привозимыхъ киргизами на Оренбургскую и Сибирскую линію и оставленныхъ на мѣновыхъ дворахъ. Полное собраніе законовъ Росс. Имп. Собраніе 2-е (Спб. 1836). Т. 10, отд. 2; стр. 1140—1141.

3367. *1835 г. Ноября 29-го.* Высочайше утвержденная инструкція главному начальнику Алтайскихъ горныхъ заводовъ. Полное собраніе законовъ Росс. Имп. Собраніе 2-е (Спб. 1836). Т. 10, отд. 2; стр. 1141—1144.

3368. *1835 г. Ноября 30-го.* Именной, объявленный Министру Финансовъ Военнымъ Министромъ: о предоставленіи ему опредѣленія въ находящіяся, при Кяхтинской таможнѣ, инвалидныя команды офицеровъ изъ отставныхъ. Полное собраніе законовъ Росс. Имп. Собраніе 2-е (Спб. 1836). Т. 10, отд. 2; стр. 1144.

3369. *1835 г. Ноября 30-го.* Высочайше утвержденное положеніе Сибирскаго Комитета: о порядкѣ доставленія Сибирскими начальствами статистическихъ свѣдѣній о ссыльныхъ. Полное собраніе законовъ Росс. Имп. Собраніе 2-е (Спб. 1836). Т. 10, отд. 2; стр. 1145—1146.

3370. *1835 г. Дек. 6-го.* Высочайше утвержденное положеніе: о нижнихъ чинахъ инвалидной команды отдѣльнаго Сибирскаго корпуса, которые, не имѣя права на отставку, не въ силахъ продолжать службу. Полное собраніе законовъ Росс. Имп. Собраніе 2-е (Спб. 1836). Т. 10, отд. 2; стр. 1162—1165.

3371. *1835 г. Дек. 9-го.* Высочайше утвержденное мнѣніе Государственнаго Совѣта, объявленное Министромъ Народнаго Просвѣщенія: объ образованіи на казенномъ содержаніи воспитанниковъ для учительскаго званія въ Сибирскихъ губерніяхъ. Полное собраніе законовъ Росс. Имп. Собраніе 2-е (Спб. 1836). Т. 10, отд. 2-е; стр. 1171—1174.

3372. *1835 г. Дек. 17-го.* Именной, объявленный Коммисаріатскому Департаменту Военнымъ Министромъ: объ учрежденіи при штабѣ отдѣльнаго Сибирскаго корпуса военной типографіи. Полное собраніе законовъ Росс. Имп. Собраніе 2-е (Спб. 1836). Т. 10, отд. 2; стр. 1179.

3373. *1835 г. Дек. 17-го.* Высочайше утвержденное положеніе Комитета Министровъ: о распоряженіяхъ, учиненныхъ къ допущенію вновь составившейся компаніи отыскивателей золотоносныхъ розсыпей въ Сибири. Полное собраніе законовъ Росс. Имп. Собраніе 2-е (Спб. 1836). Т. 10, отд. 2; стр. 1183—1185.

3374. *1835 г. Дек. 23-го.* Именной, объявленный оберъ-прокуроромъ Синода: о причисленіи учрежденнаго въ Верхнеудинскомъ округѣ, въ Чикойскихъ горахъ, скита къ разряду заштатныхъ монастырей. Полное собраніе законовъ Росс. Имп. Собраніе 2-е (Спб. 1836). Т. 10, отд. 2; стр. 1242—1243.

3375. *1835 г. Дек. 29-го.* Именной, объявленный Е. И. Выс. генералъ-фельдцейхмейстеру: объ учрежденіи при Селенгинскомъ артиллерійскомъ гарнизонѣ частнаго училища. Полное собраніе законовъ Росс. Имп. Собраніе 2-е. Дополн. къ 10 т. (Спб. 1855). Ч. 1; стр. 41.

3376. *1836 г. Янв. 2-го.* Высочайше утвержденное мнѣніе Государственнаго Совѣта, распубликованное 15-го Февр.: о дозволеніи женамъ ссылаемыхъ въ Сибирь евреевъ слѣдовать за ними, съ дѣтьми женскаго пола. Полное собраніе законовъ Росс. Имп. Собраніе 2-е (Спб. 1837). Т. 11, отд. 1-е; стр. 4.

3377. *1836 г. Янв. 7-го.* Именной, объявленный командиру отдѣльнаго Сибирскаго корпуса дежурнымъ генераломъ Главнаго Штаба: о пушечной пальбѣ въ высокоторжественный день въ г. Тобольскѣ. Полное собраніе законовъ Росс. Имп. Собраніе 2-е (Спб. 1837). Т. 11, отд. 1-е; стр. 9.

3378. *1836 г. Янв. 13-го.* Высочайше утвержденное мнѣніе Государственнаго Совѣта: о мѣрахъ къ прегражденію распространенія секты духоборческой и молоканской въ Сибирскихъ городахъ. Полное собраніе законовъ Росс. Имп. Собраніе 2-е (Спб. 1837). Т. 11, отд. 1-е; стр. 36—38.

3379. *1836 г. Янв. 14-го.* Именной, данный Сенату, распубликованный 17-го Февр.: о дѣтяхъ крестьянъ, представляемыхъ помѣщиками къ ссылкѣ въ Сибирь, но по способн. обращ. въ военную службу. Полное собраніе законовъ Росс. Имп. Собраніе 2-е (Спб. 1837). Т. 11, отд. 1-е; стр. 46.

3380. *1836 г. Янв. 20-го.* Высочайше утвержденное положеніе: о распространеніи на штрафованныхъ нижнихъ чиновъ отдѣльнаго корпуса внутренней стражи правилъ, изданныхъ для таковыхъ же нижнихъ чиновъ, въ Сибирскихъ инвалидныхъ командахъ находящихся. Полное собраніе законовъ Росс. Имп. Собраніе 2-е (Спб. 1837). Т. 11, отд. 1-е; стр. 66—67.

3381. *1836 г. Февр. 1-го.* Высочайше утвержденное положеніе Сибирскаго Комитета: о производствѣ жалованья начальникамъ военныхъ отрядовъ въ Киргизской степи, за исправленіе должностей засѣдательскихъ въ окружныхъ приказахъ. Полное собраніе законовъ Росс. Имп. Собраніе 2-е (Спб. 1837). Т. 11, отд. 1-е; стр. 94.

3382. *1836 г. Февр. 1-го.* Высочайше утвержденное положеніе Сибирскаго Комитета, распубликованное 9-го Марта: о порядкѣ свидѣтельствованія колодничьей одежды и обуви. Полное собраніе законовъ Росс. Имп. Собраніе 2-е (Спб. 1837). Т. 11, отд. 1-е; стр. 94—96.

3383. *1836 г. Февр. 5-го.* Высочайше утвержденное положеніе Сибирскаго Комитета, распубликованное 26 го Февр.: о порядкѣ рѣшенія корчемныхъ дѣлъ между Сибирскими инородцами. Полное собраніе

законовъ Росс. Имп. Собраніе 2-е (Спб. 1837). Т. 11, отд. 1-е; стр. 99—100.

3384. *1836 г. Февр. 9-го.* Высочайше утвержденное положеніе Сибирскаго Комитета: объ отпускѣ 2,400 р. въ годъ на сообщеніе по Аманъ-Карагайскому округу Омской области. Полное собраніе законовъ Росс. Имп. Собраніе 2-е (Спб. 1836). Т. 11, отд. 1-е; стр. 111—112.

3385. *1836 г. Февр. 9-го.* Высочайше утвержденное положеніе Сибирскаго Комитета: о свободѣ якутовъ и прочихъ инородцевъ Сибирскихъ отъ рекрутской повинности. Полное собраніе законовъ Росс. Имп. Собраніе 2-е (Спб. 1837). Т. 11, отд. 1-е; стр. 112.

3386. *1836 г. Февр. 9-го.* Высочайше утвержденное положеніе Сибирскаго Комитета: объ ограниченіи торговли якутскихъ инородцевъ. Полное собраніе законовъ Росс. Имп. Собраніе 2-е (Спб. 1837). Т. 11, отд. 1-е; стр. 112.

3387. *1836 г. Февр. 9-го.* Высочайше утвержденное положеніе Сибирскаго Комитета: о промѣнѣ китайцамъ хлѣба на Кяхтѣ обывателями Забайкальскаго края. Полное собраніе законовъ Росс. Имп. Собраніе 2-е (Спб. 1837). Т. 11, отд. 1-е; стр. 112—113.

3388. *1836 г. Февр. 12-го.* Именной, данный Сенату, распубликованный 3-го Марта: о преимуществахъ по службѣ училищныхъ чиновниковъ и учителей въ Сибири, Грузіи и въ областяхъ Кавказскихъ и Закавказскихъ. Полное собраніе законовъ Росс. Имп. Собраніе 2 е (Спб. 1837). Т. 11, отд. 1-е; стр. 1115—1116.

3389. *1836 г. Февр. 17-го.* Высочайше утвержденное мнѣніе Государственнаго Совѣта, объявленное Министру Внутреннихъ Дѣлъ: о мѣрахъ къ пресѣченію распространенія секты скопцовъ въ Сибири. Полное собраніе законовъ Росс. Имп. Собраніе 2-е (Спб. 1837). Т. 11, отд. 1-е; стр. 122—123.

3390. *1836 г. Февр. 23-го.* Высочайше утвержденный штатъ канцеляріи Сибирскаго Комитета. Полное собраніе законовъ Росс. Имп. Собраніе 2-е (Спб. 1837). Т. 11, отд. 1-е; стр. 149.

3391. *1836 г. Марта 4-го.* Высочайше утвержденное положеніе Сибирскаго Комитета: объ образованіи врачей для Сибири въ особомъ отдѣленіи Медико-Хирургической Академіи. Полное собраніе законовъ Росс. Имп. Собраніе 2-е (Спб. 1837). Т. 11, отд. 1-е; стр. 176—177.

3392. *1836 г. Марта 9-го.* Высочайше утвержденное положеніе Сибирскаго Комитета: о классахъ должностей и мундировъ для чиновниковъ, служащихъ въ главныхъ управленіяхъ Сибирскихъ. Полное собраніе законовъ Росс. Имп. Собраніе 2-е (Спб. 1837). Т. 11, отд. 1-е; стр. 180—181.

3393. *1836 г. Марта 9-го.* Высочайше утвержденное положеніе Сибирскаго Комитета: объ освобожденіи Сибирскихъ сельскихъ обществъ отъ платежа податей и отправленія повинностей за такихъ ссыльныхъ поселенцевъ, къ деревнямъ ихъ приселенныхъ, кои до ревизіи выбываютъ. Полное собраніе законовъ Росс. Имп. Собраніе 2-е (Спб. 1837). Т. 11, отд. 1-е; стр. 179—180.

3394. *1836 г. Марта 12-го.* Высочайше утвержденное положеніе Сибирскаго Комитета: о назначеніи столовыхъ денегъ духовенству въ Охотскѣ. Полное собраніе законовъ Росс. Имп. Собраніе 2-е (Спб. 1837). Т. 11, отд. 1-е; стр. 210.

3395. *1836 г. Марта 12-го.* Высочайше утвержденное положеніе Сибирскаго Комитета: о жалованьи повивальнымъ бабкамъ въ Охотскѣ. Полное собраніе законовъ Росс. Имп. Собраніе 2-е (Спб. 1837). Т. 11, отд. 1-е; стр. 210—211.

3396. *1836 г. Марта 12-го.* Высочайше утвержденное положеніе Сибирскаго Комитета: о назначеніи столовыхъ и квартирныхъ денегъ служащимъ въ Охотскѣ и Гижигѣ чиновникамъ. Полное собраніе законовъ Росс. Имп. Собраніе 2-е (Спб. 1837). Т. 11, отд. 1-е; стр. 211.

3397. *1836 г. Марта 12-го.* Высочайше утвержденное положеніе Сибирскаго Комитета: о производствѣ жалованья чиновникамъ и нижнимъ чинамъ Охотской казачьей сотни. Полное собраніе законовъ Росс.

Имп. Собраніе 2-е (Спб. 1837). Т. 11, отд. 1-е; стр. 211—212.

3398. *1836 г. Марта 12-го.* Высочайше утвержденное положеніе Сибирскаго Комитета: объ опредѣленіи въ Охотскій окружный судъ засѣдателя. Полное собраніе законовъ Росс. Имп. Собраніе 2-е (Спб. 1837). Т. 11, отд. 1-е; стр. 212.

3399. *1836 г. Марта 12-го.* Высочайше утвержденное положеніе Сибирскаго Комитета: о порядкѣ опредѣленія Охотскаго начальника. Полное собраніе законовъ Росс. Имп. Собраніе 2-е (Спб. 1837). Т. 11, отд. 1-е; стр. 212—213.

3400. *1836 г. Марта 17-го.* Высочайше утвержденное положеніе Комитета Министровъ, объявленное Министромъ Внутреннихъ Дѣлъ: о преимуществахъ повивальныхъ бабокъ въ Сибири. Полное собраніе законовъ Росс. Имп. Собраніе 2-е (Спб. 1837). Т. 11, отд. 1-е; стр. 220.

3401. *1836 г. Апр. 25-го.* Высочайше утвержденное положеніе Сибирскаго Комитета: объ опредѣленіи особаго врача на пограничную китайскую линію. Полное собраніе законовъ Росс. Имп. Собраніе 2-е (Спб. 1837). Т. 11, отд. 1-е; стр. 444—445.

3402. *1836 г. Апр. 25-го.* Высочайше утвержденное положеніе Сибирскаго Комитета: объ упраздненіи званія особаго медицинскаго инспектора въ Восточной Сибири и письмоводителя при немъ. Полное собраніе законовъ Росс. Имп. Собраніе 2-е (Спб. 1837). Т. 11, отд. 1-е; стр. 444.

3403. *1836 г. Мая 23-го.* Высочайше утвержденное положеніе Сибирскаго Комитета, распубликованное 15-го Іюля: о назначеніи пенсій и прибавкѣ жалованья служащимъ въ Сибири чиновникамъ. Полное собраніе законовъ Росс. Имп. Собраніе 2-е (Спб. 1837). Т. 11, отд. 1-е; стр. 549—550.

3404. *1836 г. Мая 23-го.* Высочайше утвержденное положеніе Сибирскаго Комитета, распубликованное 25-го Іюня: о распредѣленіи преступниковъ, назначенныхъ въ ссылку изъ обывателей Якутской области. Полное собраніе законовъ Росс. Имп. Собраніе 2-е (Спб. 1837). Т. 11, отд. 1-е; стр. 551.

3405. *1836 г. Іюня 6-го.* Высочайше утвержденный докладъ Синода: объ учрежденіи духовной миссіи въ Тобольской епархіи, для обращенія и утвержденія въ вѣрѣ остяковъ. Полное собраніе законовъ Росс. Имп. Собраніе 2-е (Спб. 1837). Т. 11, отд. 1-е; стр. 663—665.

3406. *1836 г. Іюня 20-го.* Высочайше утвержденное мнѣніе Государственнаго Совѣта, распубликованное 9-го Ноября: объ учрежденіи въ Иркутскѣ Сиропитательнаго заведенія и частнаго при немъ банка. Полное собраніе законовъ Росс. Имп. Собраніе 2-е (Спб. 1837). Т. 11, отд. 1-е; стр. 740—753.

3407. *1836 г. Іюня 22-го.* Именной, объявленный Управляющимъ Военнымъ Министерствомъ: о назначеніи особаго медицинскаго чиновника для завѣдыванія военно-медицинскою частью въ Восточной Сибири. Полное собраніе законовъ Росс. Имп. Собраніе 2-е (Спб. 1837). Т. 11, отд. 1-е; стр. 753.

3408. *1836 г. Іюня 28-го.* Высочайше утвержденное положеніе Сибирскаго Комитета: объ уничтоженіи Охотскаго солевареннаго завода и о снабженіи Камчатки и Охотска солью съ Усть-кутскаго завода. Полное собраніе законовъ Росс. Имп. Собраніе 2-е (Спб. 1837). Т. 11, отд. 1-е; стр. 768.

3409. *1836 г. Іюля 2-го.* Именной, объявленный командующему войсками, въ Восточной Сибири расположенными, Управляющимъ Военнымъ Министерствомъ: о убавленіи офицеровъ въ Сибирскомъ линейномъ № 15-мъ батальонѣ. Полное собраніе законовъ Росс. Имп. Собраніе 2-е (Спб. 1837). Т. 11, отд. 1-е; стр. 784.

3410. *1836 г. Іюля 7-го.* Высочайше утвержденное положеніе Комитета Министровъ, распубликованное 18-го Августа: о безпрепятственномъ вывозѣ и привозѣ россійской мѣдной монеты послѣдняго чекана и о порядкѣ поступленія съ россійскою монетою вообще и съ товарами, конфискуемыми на Кяхтѣ. Полное собраніе законовъ Росс. Имп. Собраніе 2-е (Спб. 1837). Т. 11, отд. 1-е; стр. 788—789.

3411. *1836 г. Іюля 21-го.* Именной, объявленный генералъ-губернатору Восточной Сибири Управляющимъ Военнымъ Министерствомъ: объ образованіи Якутскаго городоваго казачьяго полка по пѣхотному. Полное собраніе законовъ Росс. Имп. Собраніе 2-е (Спб. 1837). Т. 11, отд. 1; стр. 810.

3412. *1836 г. Іюля 22-го.* Именной, объявленный Коммисаріатскому Департаменту Управляющимъ Военнымъ Министерствомъ: о прогонныхъ деньгахъ Омской области начальнику. Полное собраніе законовъ Росс. Имп. Собраніе 2-е (Спб. 1837). Т. 11, отд. 1; стр. 814.

3413. *1836 г. Іюля 25-го.* Именной, объявленный Артиллерійскимъ Департаментомъ: о содержаніи при дивизіонѣ лейбъ-гвардіи Донской конно-артиллерійской батареи потребныхъ для двухъ орудій числа чиновъ и лошадей и въ конно-артиллерійской бригадѣ Оренбургскаго и Сибирскаго казачьихъ войскъ. Полное собраніе законовъ Росс. Имп. Собраніе 2-е (Спб. 1837). Т. 11, отд. 1; стр. 836.

3414. *1836 г. Сент. 15-го.* Именной, объявленный главноуправляющему корпусомъ горныхъ инженеровъ: объ упраздненіи состоящихъ при Колывано-Воскресенскихъ заводахъ подвижныхъ инвалидныхъ № 21 и 22 ротъ. Полное собраніе законовъ Росс. Имп. Собраніе 2-е (Спб. 1837). Т. 11, отд. 2; стр. 20—21.

3415. *1836 г. Окт. 10-го.* Высочайше утвержденное положеніе Сибирскаго Комитета, распубликованое 19-го Ноября: о распространеніи на чиновниковъ почтоваго вѣдомства въ Сибири положенія Сибирскаго Комитета 25-го Окт. 1835 г. Полное собраніе законовъ Росс. Имп. Собраніе 2-е (Спб. 1837). Т. 11, отд. 2; стр. 77—78.

3416. *1836 г. Окт. 14-го.* Высочайше утвержденное мнѣніе Государственнаго Совѣта, распубликованное 18-го Ноября: о производствѣ въ чины заводскихъ людей Алтайскихъ горныхъ заводовъ. Полное собраніе законовъ Росс. Имп. Собраніе 2-е (Спб. 1837). Т. 11, отд. 2; стр. 87—88.

3417. *1836 г. Окт. 19-го.* Высочайше утвержденное мнѣніе Государственнаго Совѣта, распубликованное 26-го Ноября: о степени распространенія на таможенныхъ чиновниковъ положенія 26-го Мая 1835 г.: о преимуществахъ службы ... въ Сибири. ... Полное собраніе законовъ Росс. Имп. Собраніе 2-е (Спб. 1837). Т. 11, стр. 116—117.

3418. *1836 г. Ноября 20-го.* Сенатскій, по Высочайшему повелѣнію: о порядкѣ переселенія евреевъ въ Тобольскую губернію и Омскую область. Полное собраніе законовъ Росс. Имп. Собраніе 2-е (Спб. 1837). Т. 11, отд. 2; стр. 223—224.

3419. *1836 г. Дек. 10-го.* Именной, объявленный начальнику Камчатки Инспекторскимъ Департаментомъ Морскаго Министерства: о маячныхъ сигналахъ на мысѣ Петропавловскаго порта. Полное собраніе законовъ Росс. Имп. Собраніе 2-е (Спб. 1837). Т. 11, отд. 2; стр. 276.

3420. *1836 г. Дек. 12-го.* Именной, данный Сенату, распубликованый 29 Дек.: о предоставленіи командирамъ Оренбургскаго и Сибирскаго отдѣльныхъ корпусовъ и генералъ-губернатору Восточной Сибири, въ отношеніи военно-судныхъ и слѣдственныхъ дѣлъ, власти командира отдѣльныхъ корпусовъ въ мирное время. Полное собраніе законовъ Росс. Имп. Собраніе 2-е (Спб. 1837). Т. 11, отд. 2; стр. 276.

3421. *1836 г. Дек. 15-го.* Высочайше утвержденное положеніе Комитета Министровъ, распубликованное 19-го Янв. 1837 г.: о дозволеніи женамъ ссылаемыхъ въ Сибирь казенныхъ крестьянъ бывшихъ удѣльныхъ слѣдовать за мужьями. Полное собраніе законовъ Росс. Имп. Собраніе 2-е (Спб. 1837). Т. 11, отд. 2; стр. 294.

3422. *1836 г. Дек. 20-го.* Именной, объявленный командиру отдѣльнаго Сибирскаго корпуса: объ уничтоженіи Омской азіатской школы. Полное собраніе законовъ Росс. Имп. Собраніе 2-е (Спб. 1837). Т. 11, отд. 2; стр. 299.

3423. *1836 г. Дек. 22-го.* Высочайше утвержденное положеніе Комитета Министровъ: о сужденіи ссыльно-каторжныхъ,

находящихся на Сибирскихъ солеваренныхъ и винокуренныхъ заводахъ, за сопротивленіе военной силѣ, военнымъ судомъ. Полное собраніе законовъ Росс. Имп. Собраніе 2-е (Спб. 1837). Т. 11, отд. 2; стр. 311.

3424. *1836 г. Дек. 31-го.* Высочайше утвержденное положеніе Сибирскаго Комитета: о правилахъ для ввоза разныхъ винъ и водокъ во внѣшніе округи Омской области. Полное собраніе законовъ Росс. Имп. Собраніе 2-е (Спб. 1837). Т. 11, отд. 2; стр. 366.

3425. *1836 г. Дек. 31-го.* Высочайше утвержденное положеніе Сибирскаго Комитета: о дачѣ обывательскихъ подводъ членамъ окружныхъ судовъ и окружнымъ стряпчимъ, отправляющимся въ селенія для повѣрки допросовъ. Полное собраніе законовъ Росс. Имп. Собраніе 2-е (Спб. 1837). Т. 11, отд. 2; стр. 366—367.

3426. *1836 г. Дек. 31-го.* Высочайше утвержденное положеніе Сибирскаго Комитета, распубликованное 27-го Янв. 1837 г.: о распространеніи на мѣщанъ, изъ ссыльнопоселенцевъ, правилъ 9-го Марта 1836 г. Полное собраніе законовъ Росс. Имп. Собраніе 2-е (Спб. 1837). Т. 11, отд. 2; стр. 367.

3427. *1836 г. Дек. 31-го.* Высочайше утвержденное положеніе Сибирскаго Комитета, распубликованное 28-го Янв. 1837 г.: объ освобожденіи отъ подушнаго оклада увѣчныхъ, одержимыхъ неизлечимыми болѣзнями, дряхлыхъ изъ ссыльныхъ поселянъ, выслужившихъ сроки въ цѣхахъ слугъ и ремесленниковъ. Полное собраніе законовъ Росс. Имп. Собраніе 2-е (Спб. 1837). Т. 11, отд. 2; стр. 367—368.

3428. *1836 г. Дек. 31-го.* Высочайше утвержденное положеніе Сибирскаго Комитета, распубликованное 3-го Февр. 1837 г.: объ окладѣ податьми и земскими повинностями семействъ инородческихъ въ Сибири, переходящихъ изъ кочеваго въ осѣдлое состояніе. Полное собраніе законовъ Росс. Имп. Собраніе 2-е (Спб. 1837). Т. 11, отд. 2; стр. 368—369.

3429. *1836 г. Дек. 31-го.* Высочайше утвержденное положеніе Сибирскаго Комитета, распубликованное 15-го Февр. 1837 г.: о пропускѣ въ внѣшніе округи Омской области пороха для частныхъ горныхъ разработокъ. Полное собраніе законовъ Росс. Имп. Собраніе 2-е (Спб. 1837). Т. 11, отд. 2; стр. 369.

3430. *1837 г. Янв. 5-го.* Высочайше утвержденное положеніе Комитета Министровъ: объ оставленіи во временномъ пользованіи, казенныхъ крестьянъ Иркутской губерніи, тѣхъ общественныхъ земель, кои расчищены ими до состоянія указа 15-го Сент. 1828 г. Полное собраніе законовъ Росс. Имп. Собраніе 2-е (Спб. 1838). Т. 12, отд. 1; стр. 32—33.

3431. *1837 г. Янв. 5-го.* Высочайше утвержденное положеніе Комитета Министровъ, распубликованное 3-го Февр.: о пріостановленіи переселенія евреевъ въ Сибирь. Полное собраніе законовъ Росс. Имп. Собраніе 2-е (Спб. 1838). Т. 12, отд. 1; стр. 33—34.

3432. *1837 г. Янв. 7-го.* Именной, объявленный Инспекторскимъ Департаментомъ Морскаго Министерства: о количествѣ заробочихъ денегъ за валовыя работы нижнимъ чинамъ въ Камчаткѣ и Охотскѣ. Полное собраніе законовъ Росс. Имп. Собраніе 2-е (Спб. 1838). Т. 12, отд. 1; стр. 35.

3433. *1837 г. Янв. 7-го.* Положеніе Сибирскаго Комитета: о рыбномъ промыслѣ на устьяхъ рѣки Ангары. Полное собраніе законовъ Росс. Имп. Собраніе 2-е (Спб. 1838). Т. 12, отд. 1; стр. 35—36.

3434. *1837 г. Янв. 18-го.* Высочайше утвержденное положеніе Сибирскаго Комитета, распубликованное 24-го Февр.: объ обязанности таможеннаго начальства въ Западной Сибири увѣдомлять Омское областное начальство о происшествіяхъ за Омскою линіею. Полное собраніе законовъ Росс. Имп. Собраніе 2-е (Спб. 1838). Т. 12, отд. 1; стр. 51.

3435. *1837 г. Февр. 18-го.* Именной, объявленный командиру отдѣльнаго Сибирскаго корпуса: о введеніи въ употребленіе въ Сибирскомъ казачьемъ войскѣ уздечекъ. Полное собраніе законовъ Росс. Имп. Собраніе 2-е (Спб. 1838). Т. 38, отд. 1; стр. 97.

3436. *1837 г. Марта 8-го.* Высочайше утвержденное мнѣніе Государственнаго Совѣта: о передачѣ въ Сибирскихъ губерніяхъ рекрутскихъ квитанцій отъ одного семейства казенныхъ крестьянъ другому. Полное собраніе законовъ Росс. Имп. Собраніе 2-е (Спб. 1838). Т. 12, отд. 1; стр. 141—142.

3437. *1837 г. Марта 15-го.* Высочайше утвержденное положеніе Сибирскаго Комитета, объявленное Министромъ Внутреннихъ Дѣлъ: о дозволеніи продавать въ долгъ хлѣбъ изъ казенныхъ магазиновъ въ Сибири всѣмъ жителямъ Туруханскаго края. Полное собраніе законовъ Росс. Имп. Собраніе 2-е (Спб. 1838). Т. 12; отд. 1; стр. 170—171.

3438. *1837 г. Марта 15-го.* Высочайше утвержденное положеніе Сибирскаго Комитета, объявленное Министромъ Внутреннихъ Дѣлъ: объ обозрѣніи Якутской области въ теченіи трехъ лѣтъ однимъ разъ. Полное собраніе законовъ Росс. Имп. Собраніе 2-е (Спб. 1838). Т. 12, отд. 1; стр. 171.

3439. *1837 г. Марта 15-го.* Высочайше утвержденное положеніе Сибирскаго Комитета, объявленное Министромъ Внутреннихъ Дѣлъ: объ опредѣленіи въ округи Омской области по одной повивальной бабкѣ. Полное собраніе законовъ Росс. Имп. Собраніе 2-е (Спб. 1838). Т. 12, отд. 1; стр. 171—172.

3440. *1837 г. Марта 17-го.* Высочайше утвержденное мнѣніе Государственнаго Совѣта, распубликованное 4-го Мая: о ссылкѣ въ Сибирь подсудимыхъ, не одобренныхъ въ повальномъ обыскѣ. Полное собраніе законовъ Росс. Имп. Собраніе 2-е (Спб. 1838). Т. 12; отд. 1; стр. 183.

3441. *1837 г. Марта 22-го.* Высочайше утвержденное мнѣніе Государственнаго Совѣта, распубликованное 14-го Апр.: о грудныхъ дѣтяхъ, остающихся послѣ смерти матерей, при слѣдованіи ихъ, по волѣ помѣщиковъ, въ Сибирь. Полное собраніе законовъ Росс. Имп. Собраніе 2-е (Спб. 1838). Т. 12; отд. 1; стр. 186—187.

3442. *1837 г. Апр. 4-го.* Именной, объявленный въ приказѣ Военнаго Министра: о производствѣ прогонныхъ денегъ штабъ и оберъ-офицерамъ, переводимымъ на службу въ войска отдѣльнаго Сибирскаго корпуса. Полное собраніе законовъ Росс. Имп. Собраніе 2-е (Спб. 1838). Т. 12, отд. 1; стр. 206.

3443. *1837 г. Апр. 5-го.* Высочайше утвержденное положеніе Сибирскаго Комитета, распубликованное 13-го Мая: о способѣ сокращенія переписокъ по дѣламъ о и сыскѣ людей и имуществъ въ Якутской области и о вывозѣ желающихъ изъ тамошнихъ жителей къ подрядамъ. Полное собраніе законовъ Росс. Имп. Собраніе 2-е (Спб. 1838). Т. 12, отд. 1; стр. 208—209.

3444. *1837 г. Апр. 5-го.* Высочайше утвержденное положеніе Сибирскаго Комитета: о предоставленіи льготы Сибирскимъ киргизамъ Акмолинской внѣшней округи Омской области, въ платежѣ ясака на два года. Полное собраніе законовъ Росс. Имп. Собраніе 2-е (Спб. 1838). Т. 12, отд. 1; стр. 209.

3445. *1837 г. Апр. 10-го.* Высочайше утвержденное положеніе Сибирскаго Комитета, распубликованное 6-го Мая: о дозволеніи опредѣлять, въ Иркутскую губернію и Якутскую область, на мѣста землемѣровъ и чертежниковъ военныхъ кантонистовъ. Полное собраніе законовъ Росс. Имп. Собраніе 2-е (Спб. 1838). Т. 12, отд. 1; стр. 227.

3446. *1837 г. Апр. 10-го.* Высочайше утвержденное положеніе Сибирскаго Комитета, распубликованное 11-го Мая: о службѣ училищныхъ чиновниковъ духовнаго вѣдомства въ Сибири, переходящихъ впослѣдствіи на службу по гражданской части. Полное собраніе законовъ Росс. Имп. Собраніе 2-е (Спб. 1838). Т. 12, отд. 1; стр. 227—228.

3447. *1837 г. Апр. 10-го.* Высочайше утвержденное положеніе Сибирскаго Комитета: объ отсрочкѣ сбора ясака съ киргизовъ Аяузской внѣшней округи Омской области. Полное собраніе законовъ Росс. Имп. Собраніе 2-е (Спб. 1838). Т. 12, отд. 1; стр. 228.

3448. *1837 г. Мая 15-го.* Высочайше утвержденныя правила, заключающія въ себѣ мѣры противъ переселенія евреевъ въ Сибирскія губерніи и для уменьшенія числа уже поселенныхъ въ Сибири евреевъ. Полное собраніе законовъ Росс. Имп. Собраніе 2-е (Спб. 1838). Т. 12, отд. 1; стр. 321—322.

3449. *1837 г. Іюня 18-го.* Именной, данный Сенату, распубликованный 20-го Іюля: о правилахъ, по коимъ мѣщане и казенные поселяне, за дурное поведеніе, могутъ быть переселяемы въ Сибирь. Полное собраніе законовъ Росс. Имп. Собраніе 2-е (Спб. 1838). Т. 12, отд. 1; стр. 539—540.

3450. *1837 г. Іюня 18-го.* Именной: о порученіи особымъ священникамъ римско-католическаго исповѣданія отправленіе духовныхъ требъ, для нижнимъ чиновъ, изъ поляковъ въ Сибири. Полное собраніе законовъ Росс. Имп. Собраніе 2-е (Спб. 1838). Т. 12, отд. 1; стр. 540.

3451. *1837 г. Іюня 22-го.* Высочайше утвержденное положеніе Сибирскаго Комитета, распубликованное 26-го Іюля: о судѣніи Сибирскихъ киргизовъ и бродячихъ инородцевъ за преступленія, учиненныя въ русскихъ городяхъ и селеніяхъ. Полное собраніе законовъ Росс. Имп. Собраніе 2-е (Спб. 1838). Т. 12, отд. 1; стр. 588.

3452. *1837 г. Іюня 22-го.* Высочайше утвержденное положеніе Сибирскаго Комитета: объ утвержденіи Сибирскимъ генералъ-губернаторомъ рѣшеній военно-судной комиссіи: о похищеніи золота изъ мѣстъ добыванія и о тайной торговлѣ имъ. Полное собраніе законовъ Росс. Имп. Собраніе 2-е (Спб. 1838). Т. 12, отд. 1; стр. 589.

3453. *1837 г. Іюня 28-го.* Именной, объявленный въ приказѣ Военнаго Министра: объ упраздненіи комендантскихъ управленій, находящихся въ заштатныхъ крѣпостяхъ Семипалатинской, Ямышевской и Пресногорьковской. Полное собраніе законовъ Росс. Имп. Собраніе 2-е (Спб. 1838). Т. 12, отд. 1; стр. 597.

3454. *1837 г. Іюля 17-го.* Именной, объявленный въ приказѣ начальника Главнаго Морскаго Штаба: о знакахъ на артиллерійскихъ экипажей Охотскаго, Петропавловскаго и Каспійской артиллерійской роты. Полное собраніе законовъ Росс. Имп. Собраніе 2-е (Спб. 1838). Т. 12; отд. 1; стр. 656.

3455. *1837 г. Іюля 22-го.* Именной, данный Сенату: объ оказаніи облегченій и милостей нѣкоторымъ изъ находящихся въ Сибири ссыльнымъ. Полное собраніе законовъ Росс. Имп. Собраніе 2-е (Спб. 1838). Т. 12, отд. 1; стр. 661—662.

3456. *1837 г. Іюля 28-го.* Именной, объявленный командиру Сибирскаго отдѣльнаго корпуса Военнымъ Министромъ: о разжалованіи въ казаки офицеровъ иррегулярныхъ войскъ, за дурное поведеніе и нерадѣніе къ службѣ. Полное собраніе законовъ Росс. Имп. Собраніе 2-е (Спб. 1838). Т. 12; отд. 1; стр. 700—701.

3457. *1837 г. Авг. 31-го.* Высочайше утвержденное положеніе Комитета Министровъ: объ отсылкѣ раскольниковъ, присужденныхъ, по приговорамъ судебныхъ мѣстъ Грузіи, Кавказской и Закавказской области, къ отдачѣ въ военную службу въ войска, въ Сибири расположенныя. Полное собраніе законовъ Росс. Имп. Собраніе 2-е (Спб. 1838). Т. 12, отд. 1; стр. 731.

3458. *1837 г. Сент. 6-го.* Высочайше утвержденное положеніе Комитета Министровъ, распубликованное 23-го Окт.: о взиманіи съ Кяхтинскихъ купцовъ по векселямъ, даваемымъ ими въ слѣдующихъ отъ нихъ пошлинахъ, по 6% Полное собраніе законовъ Росс. Имп. Собраніе 2-е (Спб. 1838). Т. 12, отд. 1; стр. 741—742.

3459. *1837 г. Сент. 29-го.* Именной, объявленный Военнымъ Министромъ: о дозволеніи находящимся при досмотрщикахъ и присяжныхъ Кяхтинской таможни, сыновьямъ ихъ, кантонистамъ, обучаться въ Троицко-Савскомъ приходскомъ училищѣ. Полное собраніе законовъ Росс. Имп. Собраніе 2-е (Спб. 1838). Т. 12, отд. 1; стр. 760.

3460. *1837 г. Окт. 28-го.* Высочайше утвержденное положеніе Сибирскаго Комитета: о порядкѣ сбора ясака съ киргизовъ Каркаралинскаго и Кокчетавскаго округа, въ

будущемъ 3-хъ-лѣтіи, съ 1838—1841 гг. Полное собраніе законовъ Росс. Имп. Собраніе 2-е (Спб. 1838). Т. 12, отд. 1; стр. 811—812.

3461. *1837 г. Окт. 28-го.* Высочайше утвержденное положеніе Сибирскаго Комитета: о сложеніи взысканія двойныхъ податей и 250 рубл. штрафа, съ прописныхъ по 8-й народной переписи ссыльныхъ поселенцевъ и дѣтей ихъ въ Сибири. Полное собраніе законовъ Росс. Имп. Собраніе 2-е (Спб. 1838). Т. 12; отд. 1; стр. 812—813.

3462. *1837 г. Окт. 28-го.* Высочайше утвержденное положеніе Сибирскаго Комитета: объ освобожденіи Иркутскаго городскаго головы отъ постояннаго присутствія въ приказѣ общественнаго призрѣнія. Полное собраніе законовъ Росс. Имп. Собраніе 2-е (Спб. 1838). Т. 12, отд. 1; стр. 813.

3463. *1837 г. Окт. 28-го.* Высочайше утвержденное положеніе Сибирскаго Комитета, распубликованное 7-го Декабря: объ отсрочкахъ паспортовъ въ Сибири. Полное собраніе законовъ Росс. Имп. Собраніе 2-е (Спб. 1838). Т. 12, отд. 1; стр. 814—815.

3464. *1837 г. Окт. 30-го.* Высочайше утвержденное мнѣніе Государственнаго Совѣта, распубликованное 24-го Ноября: о назначеніи чиновникамъ, прослужившимъ въ Сибири 30 лѣтъ, полной пенсіи по разрядамъ. Полное собраніе законовъ Росс. Имп. Собраніе 2-е (Спб. 1838). Т. 12, отд. 1; стр. 819—820.

3465. *1837 г. Окт. 30-го.* Высочайше утвержденное мнѣніе Государственнаго Совѣта, распубликованное 25-го Ноября: о малолѣтнихъ дѣтяхъ помѣщичьихъ крестьянъ, ссылаемыхъ въ Сибирь по волѣ владѣльцевъ. Полное собраніе законовъ Росс. Имп. Собраніе 2-е (Спб. 1838). Т. 12, отд. 1; стр. 820.

3466. *1837 г. Окт. 31-го.* Именной, данный Сенату, распубликованный 29-го Ноября: о предоставленіи чиновникамъ военнаго вѣдомства, служащимъ въ губерніяхъ и областяхъ Сибирскихъ, всѣхъ тѣхъ преимуществъ, кои присвоены чиновникамъ общей гражданской службы, Высочайше утвержд. въ 26-й день Мая 1835 г. Полное собраніе законовъ Росс. Имп. Собраніе 2-е (Спб. 1838). Т. 12, отд. 1; стр. 821.

3467. *1837 г. Окт. 31-го.* Именной, объявленный командиру отдѣльнаго Сибирскаго корпуса: объ уничтоженіи конскаго завода Сибирскаго линейнаго казачьяго войска. Полное собраніе законовъ Рос. Имп. Собраніе 2-е (Спб. 1838). Т. 12, отд. 1; стр. 822.

3468. *1837 г. Ноября 3-го.* Высочайше утвержденное мнѣніе Государственнаго Совѣта, распубликованное 8-го Дек.: о сужденіи киргизовъ за преступленія военнымъ судомъ. Полное собраніе законовъ Росс. Имп. Собраніе 2-е (Спб. 1838). Т. 12, отд. 2; стр. 843—844.

3469. *1837 г. Ноября 10-го.* Именной, объявленный командиру отдѣльнаго Сибирскаго корпуса Военнымъ Министромъ: объ опредѣленіи къ церквамъ, предполагаемымъ къ сооруженію, во внѣшнихъ округахъ Киргизской степи, священниковъ. Полное собраніе законовъ Росс. Имп. Собраніе 2-е (Спб. 1838). Т. 12, отд. 2-е; стр. 897.

3470. *1837 г. Ноября 18-го.* Сенатскій, по Высочайшему повелѣнію: о правилахъ поступленія съ бѣглыми солдатами изъ Сибирскихъ губерній. Полное собраніе законовъ Росс. Имп. Собраніе 2-е (Спб. 1838). Т. 12, отд. 2; стр. 905—906.

3471. *1837 г. Ноября 19-го.* Именной, объявленный генералъ-губернатору Восточной Сибири Военнымъ Министромъ: о производствѣ офицерамъ Сибирскихъ городскихъ казачьихъ полковъ жалованья противу чиновъ Сибирскаго линейнаго казачьяго войска. Полное собраніе законовъ Росс. Имп. Собраніе 2-е (Спб. 1838). Т. 12, отд. 2-е; стр. 907.

3472. *1837 г. Ноября 23-го.* Высочайше утвержденное положеніе Комитета Министровъ, распубликованное 15-го Янв. 1838 г.: объ отмѣнѣ формальностей, по Сибирскимъ и Оренбургскимъ таможеннымъ округамъ, при производствѣ дѣлъ по малозначительнымъ конфискаціямъ. Полное собраніе законовъ Росс. Имп. Собраніе 2-е (Спб. 1838). Т. 12, отд. 2; стр. 918—919.

3473. *1837 г. Дек. 5-го.* Именной, объявленный въ приказѣ Военнаго Министра: о сформированіи второй полуроты подвижной роты № 112, для прислуги при Иркутскомъ военномъ госпиталѣ. Полное собраніе законовъ Росс. Имп. Собраніе 2-е (Спб. 1838). Т. 12, отд. 2-е; стр. 971—972.

3474. *1837 г. Дек. 12-го.* Высочайше утвержденное положеніе Сибирскаго Комитета: о распространеніи на Сибирскихъ киргизовъ положенія 22 Іюня 1837 г., коимъ опредѣляется судить Сибирскихъ кочевыхъ инородцевъ, за преступленія и проступки въ русскихъ городахъ и селеніяхъ учиненныя, на основаніи общихъ законовъ. Полное собраніе законовъ Росс. Имп. Собраніе 2-е (Спб. 1838). Т. 12, отд. 2; стр. 1009.

3475. *1837 г. Дек. 12-го.* Высочайше утвержденное положеніе Сибирскаго Комитета: о содержаніи земскихъ подводъ въ Омской области отъ Акмолинской округи до урочища Актау. Полное собраніе законовъ Росс. Имп. Собраніе 2-е (Спб. 1838). Т. 12, отд. 2; стр. 1010—1011.

3476. *1837 г. Дек. 14-го.* Высочайше утвержденное положеніе Комитета Министровъ, распубликованное 14 Янв. 1838 г.: о распространеніи 1442 ст. Устава о пенсіяхъ на семейства чиновниковъ, служащихъ въ Сибири... Полное собраніе законовъ Росс. Имп. Собраніе 2-е (Спб. 1838). Т. 12, отд. 2-е; стр. 1015.

3477. *1837 г. Дек. 14-го.* Высочайше утвержденное положеніе Комитета Министровъ: о продолженіи на 5 лѣтъ срока, производить въ Камчаткѣ безпошлинно иностранную торговлю. Полное собраніе законовъ Росс. Имп. Собраніе 2-е (Спб. 1838). Т. 12, отд. 2; стр. 1015.

3478. *1837 г. Дек. 14-го.* Высочайше утвержденное положеніе Комитета Министровъ: объ отсылкѣ арестантовъ, приговоренныхъ въ Сибирь, въ Севастополь. Полное собраніе законовъ Росс. Имп. Собраніе 2-е. Дополн. къ 12-му т. (Спб. 1855). Ч. 1; стр. 32.

3479. *1837 г. Дек. 17-го.* Высочайше утвержденное положеніе Комитета Министровъ, распубликованное 12 Февр. 1838 г.: о росписаніяхъ чиновниковъ и окладовъ по присутственнымъ мѣстамъ въ Сибирскихъ губерніяхъ и Камчатской области, вѣдомства Министерствъ Финансовъ, Внутреннихъ Дѣлъ и Юстиціи. Полное собраніе законовъ Росс. Имп. Собраніе 2-е (Спб. 1838). Т. 12, отд. 2-е; стр. 1019—1020.

3480. *1837 г. Дек. 25-го.* Высочайше утвержденное мнѣніе Государственнаго Совѣта, распубликованное 16 Февр. 1838 г.: о преступницахъ, ссылаемыхъ въ Сибирь, кои окажутся беременными или имѣющими грудныхъ младенцевъ. Полное собраніе законовъ Росс. Имп. Собраніе 2-е (Спб. 1838). Т. 12, отд. 2-е; стр. 1038—1039.

3481. *1837 г. Дек. 25-го.* Высочайше утвержденное положеніе Сибирскаго Комитета: о порядкѣ предсѣдательствованія гражданскихъ губернаторовъ въ совѣтахъ главныхъ Сибирскихъ управленій, за болѣзнью и во время отсутствія генералъ-губернаторовъ. Полное собраніе законовъ Росс. Имп. Собраніе 2-е (Спб. 1838). Т. 12, отд. 12-е; стр. 1053—1054.

3482. *1837 г. Дек. 28-го.* Высочайше утвержденное положеніе Сибирскаго Комитета: о подводахъ для разъѣздовъ горныхъ депутатовъ Алтайскаго заводскаго управленія по дѣламъ приписныхъ крестьянъ. Полное собраніе законовъ Росс. Имп. Собраніе 2-е (Спб. 1838). Т. 12, отд. 2; стр. 1054.

3483. *1838 г. Янв. 3-го.* Именной, объявленный командиру отдѣльнаго Сибирскаго корпуса Военнымъ Министромъ: о назначеніи въ штабъ отдѣльнаго Сибирскаго корпуса одного аудитора и 5-ти писарей. Полное собраніе законовъ Росс. Имп. Собраніе 2-е (Спб. 1839). Т. 13, отд. 1; стр. 3.

3484. *1838 г. Янв. 4-го.* Высочайше утвержденное положеніе Комитета Министровъ: объ учрежденіи при Томской казенной палатѣ, на 2 года, временнаго хозяйственнаго отдѣленія. Полное собраніе законовъ Росс. Имп. Собраніе 2-е (Спб. 1839). Т. 13, отд. 1-е; стр. 3—4.

3485. *1838 г. Янв. 9-го.* Именной, данный Сенату, распубликованный 1 Февр.: о закрытіи Сибирскаго Комитета. Полное

собраніе законовъ Росс. Имп. Собраніе 2-е (Спб. 1839). Т. 13, отд. 1-е; стр. 11—12.

3486. *1838 г. Янв. 24-го.* Именной, объявленный въ приказѣ Военнаго Министра: о производствѣ офицерамъ войскъ отдѣльнаго Сибирскаго корпуса, въ Киргизской степи расположенныхъ, жалованья по грузинскому положенію. Полное собраніе законовъ Росс. Имп. Собраніе 2-е (Спб. 1839). Т. 13, отд. 1-е; стр. 4—6.

3487. *1838 г. Янв. 25-го.* Высочайше утвержденное положеніе Комитета Министровъ: объ отпускѣ на содержаніе евангелическо-лютеранской церкви въ Иркутскѣ ежегодно по 500 р. Полное собраніе законовъ Росс. Имп. Собраніе 2-е (Спб. 1839). Т. 13, отд. 1-е; стр. 47.

3488. *1838 г. Февр. 7-го.* Именной, объявленный въ приказѣ Военнаго Министра: о сформированіи $^1/_4$ подвижной инвалидной роты для прислуги, во вновь учрежденный въ урочищѣ Актау, военный полугоспиталь. Полное собраніе законовъ Росс. Имп. Собраніе 2-е (Спб. 1839). Т. 13, отд. 1-е; стр. 88.

3489. *1838 г. Февр. 23-го.* Сенатскій по Высочайшему повелѣнію: о выдачѣ годоваго жалованья и двойныхъ прогоновъ военнымъ офицерамъ, опредѣляемымъ на службу въ Сибирь... Полное собраніе законовъ Росс. Имп. Собраніе 2-е (Спб. 1839). Т. 13, отд. 1-е; стр. 138.

3490. *1838 г. Марта 22-го.* Высочайше утвержденное положеніе Комитета Министровъ, распубликованное 20-го Апр.: о назначеніи казакамъ Сибирскихъ городовыхъ полковъ пенсій, по общимъ пенсіоннымъ правиламъ. Полное собраніе законовъ Росс. Имп. Собраніе 2-е (Спб. 1839). Т. 13, отд. 1; стр. 194.

3491. *1838 г. Апр. 5-го.* Высочайше утвержденное положеніе Комитета Министровъ, объявленное Министромъ Внутреннихъ Дѣлъ: о назначеніи, состоящимъ, при учрежденіи для брака ревеня на Кяхтѣ, фармацевтамъ двойнаго жалованья. Полное собраніе законовъ Росс. Имп. Собраніе 2-е (Спб. 1839). Т. 13, отд. 1-е; стр. 271.

3492. *1838 г. Апр. 6-го.* Высочайше утвержденное положеніе объ отдѣльномъ управленіи Сибирскихъ киргизовъ. Полное собраніе законовъ Росс. Имп. Собраніе 2-е (Спб. 1839). Т. 13, отд. 1; стр. 272—276.

3493. *1838 г. Апр. 16-го.* Высочайше утвержденное положеніе Комитета Министровъ, распубликованное 12 Мая: о порядкѣ назначенія прибавочнаго жалованья служащимъ въ Сибири и другихъ отдаленныхъ областяхъ чиновникамъ. Полное собраніе законовъ Росс. Имп. Собраніе 2-е (Спб. 1839). Т. 13, отд. 1-е; стр. 307.

3494. *1838 г. Апр. 23-го.* Именной, объявленный Министромъ Юстиціи: о преимуществахъ военныхъ чиновъ корпуса инженеровъ Путей Сообщенія, опредѣляемыхъ въ Сибирь... Полное собраніе законовъ Росс. Имп. Собраніе 2-е (Спб. 1839). Т. 13, отд. 1-е; стр. 313.

3495. *1838 г. Апр. 26-го.* Именной, объявленный главноуправляющему корпусомъ горныхъ инженеровъ Военнымъ Министромъ: о производствѣ Перчинскимъ комендантамъ, на канцелярскіе расходы, по 300 р. Полное собраніе законовъ Росс. Имп. Собраніе 2-е (Спб. 1839). Т. 13, отд. 1-е; стр. 318.

3496. *1838 г. Апр. 30-го.* Высочайше утвержденное положеніе о частной золотопромышленности на казенныхъ земляхъ въ Сибири. Полное собраніе законовъ Росс. Имп. Собраніе 2-е (Спб. 1839). Т. 13, отд. 1-е; стр. 390—405.

3497. *1838 г. Мая 31-го (?).* Именной, объявленный Министромъ Внутреннихъ Дѣлъ: о невозвращеніи въ орду киргизовъ, отсылаемыхъ за преступленія въ арестантскія роты, по минованіи назначенныхъ имъ сроковъ. Полное собраніе законовъ Росс. Имп. Собраніе 2-е (Спб. 1839). Т. 13; отд. 1-е; стр. 720.

3498. *1838 г. Іюня 4-го.* Высочайше утвержденный докладъ С.-Петербургскаго Опекунскаго Совѣта: о принятіи дѣтей оберъ-офицеровъ, сосланныхъ въ Сибирь на поселеніе, въ сиротскіе институты воспитательныхъ домовъ. Полное собраніе законовъ Росс. Имп. Собраніе 2-е. Дополн. къ 13 т. (Спб. 1855). Ч. 1; стр. 10—12.

3499. *1838 г. Іюня 6-го.* Именной, данный Сенату, распубликованный 30-го Іюня: о мѣрахъ къ пресѣченію похищенія золота на частныхъ промыслахъ въ Сибири. Полное собраніе законовъ Росс. Имп. Собраніе 2-е (Спб. 1839). Т. 13, отд. 1; стр. 742.

3500. *1838 г. Іюня 6-го.* Сенатскій: о переименованіи Нерчинской горной экспедиціи въ горное правленіе, а членовъ ея въ совѣтники. Полное собраніе законовъ Росс. Имп. Собраніе 2-е (Спб. 1839). Т. 13, отд. 1; стр. 755—756.

3501. *1838 г. Іюня 7-го.* Высочайше утвержденное положеніе Комитета Министровъ: о разграниченіи киргизъ-кайсаковъ Сибирскаго и Оренбургскаго вѣдомствъ. Полное собраніе законовъ Росс. Имп. Собраніе 2-е (Спб. 1839). Т. 13, отд. 1; стр. 761—763.

3502. *1838 г. Іюня 14-го.* Высочайше утвержденное положеніе Комитета Министровъ, объявленное главноуправляющимъ корпусомъ горныхъ инженеровъ: о распространеніи на Уральскіе горные заводы положенія о малолѣткахъ Алтайскихъ заводовъ. Полное собраніе законовъ Росс. Имп. Собраніе 2-е (Спб. 1839). Т. 13, отд. 1; стр. 909—910.

3503. *1838 г. Іюня 28-го.* Высочайше утвержденное положеніе Комитета Министровъ: объ опредѣленіи на солеваренные завсды Иркутской и Енисейской губерніи двухъ лѣсничихъ, знающихъ землемѣрную часть. Полное собраніе законовъ Росс. Имп. Собраніе 2-е (Спб. 1839). Т. 13, отд. 1; стр. 1029—1031.

3504. *1838 г. Іюня 28-го.* Условія для содержанія питейныхъ сборовъ въ Сибирскихъ губерніяхъ: Иркутской, Енисейской, Тобольской и Томской съ 1839—1843 г. Полное собраніе законовъ Росс. Имп. Собраніе 2-е (Спб. 1839). Т. 13, отд. 1; стр. 1033—1063.

3505. *1838 г. Іюля 5-го.* Высочайше утвержденное положеніе Комитета Министровъ: о распространеніи на сосланныхъ въ Богословскіе заводы преступниковъ облегченій, дарованныхъ сосланнымъ въ Сибирь. Полное собраніе законовъ Росс. Имп. Собраніе 2-е (Спб. 1839). Т. 13, отд. 2; стр. 9.

3506. *1838 г. Іюля 26-го.* Именной, объявленный Коммисаріатскому Департаменту: о пользованіи въ городскихъ больницахъ дѣтей пограничныхъ Иркутскихъ казаковъ. Полное собраніе законовъ Росс. Имп. Собраніе 2-е (Спб. 1839). Т. 13, отд. 1; стр. 26—27.

3507. *1838 г. Іюля 26-го.* Высочайше утвержденное положеніе Комитета Министровъ, объявленное Министромъ Финансовъ: объ обложеніи земскими повинностями инородческихъ семействъ въ Сибири. Полное собраніе законовъ Росс. Имп. Собраніе 2-е (Спб. 1839). Т. 13, отд. 2; стр. 31.

3508. *1838 г. Авг. 23-го.* Именной, объявленный командиру отдѣльнаго Сибирскаго корпуса: о клейменіи лошадей Сибирскаго казачьяго войска. Полное собраніе законовъ Росс. Имп. Собраніе 2-е (Спб. 1839). Т. 13, отд. 2; стр. 59.

3509. *1838 г. Авг. 23-го.* Высочайше утвержденное положеніе Комитета Министровъ: о нераспространеніи 4 пункта положенія Комитета Министровъ, 18-го Мая 1837 г., о столовыхъ деньгахъ, на чиновниковъ Сибирскихъ губерній, исправляющихъ должность тамошнихъ гражданскихъ губернаторовъ. Полное собраніе законовъ Росс. Имп. Собраніе 2-е (Спб. 1839). Т. 13, отд. 2; стр. 59.

3510. *1838 г. Сент. 18-го.* Именной, объявленный генералъ-губернатору Восточной Сибири: о дозволеніи бурятамъ имѣть особыхъ есауловъ для храненія знаменъ. Полное собраніе законовъ Росс. Имп. Собраніе 2-е (Спб. 1839). Т. 13, отд. 2; стр. 127.

3511. *1838 г. Окт. 4-го.* Высочайше утвержденное положеніе Комитета Министровъ: объ отпускѣ дополнительныхъ суммъ на продовольствіе воспитанниковъ Иркутскаго училища дѣтей канцелярскихъ служителей. Полное собраніе законовъ Росс. Имп. Собраніе 2-е (Спб. 1839). Т. 13, отд. 2; стр. 184.

3512. *1838 г. Окт. 24-го.* Высочайше утвержденное мнѣніе Государственнаго Со-

вѣта, объявленное Министромъ Внутреннихъ дѣлъ: о прибавленіи въ главное управленіе Западной Сибири общаго журналиста, архиваріуса и переводчика татарскаго языка. Полное собраніе законовъ Росс. Имп. Собраніе 2-е (Спб. 1839). Т. 13, отд. 2; стр. 243.

3513. *1838 г. Окт. 29-го.* Именной, объявленный въ приказѣ Военнаго Министра: о переводѣ изъ Тобольска въ Омскъ нѣкоторыхъ частей управленія. Полное собраніе законовъ Росс. Имп. Собраніе 2-е (Спб. 1839). Т. 13, отд. 2; стр. 250.

3514. *1838 г. Ноября 9-го.* Высочайше утвержденное положеніе Комитета Министровъ, распубликованное 10 Дек.: о производствѣ пенсій чиновникамъ, не выслужившимъ въ Кавказской и Закавказской областяхъ, въ Сибири ... узаконеннаго срока. Полное собраніе законовъ Росс. Имп. Собраніе 2-е (Спб. 1839). Т. 13, отд. 2; стр. 296—297.

3515. *1838 г. Ноября 10-го.* Сенатскій, по Высочайшему повелѣнію: о дозволеніи нижнимъ чинамъ линейныхъ Сибирскихъ баталіоновъ и заведеній 6-й учебной бригады военныхъ кантонистовъ, пріобрѣтать недвижимую собственность. Полное собраніе законовъ Росс. Имп. Собраніе 2-е (Спб. 1839). Т. 13, отд. 2; стр. 298—299.

3516. *1838 г. Ноября 25-го.* Именной, данный Сенату, распубликованный 22-го Дек.: о перемѣщеніи главнаго управленія Западной Сибири изъ Тобольска въ Омскъ. Полное собраніе законовъ Росс. Имп. Собраніе 2-е (Спб. 1839). Т. 13, отд. 2; стр. 336.

3517. *1838 г. Дек. 2-го.* Высочайше утвержденное положеніе Комитета Министровъ: о доставленіи Сибирскимъ генералъ-губернаторомъ списковъ со всеподданнѣйшихъ отчетовъ своихъ въ Министерство Внутреннихъ Дѣлъ. Полное собраніе законовъ Росс. Имп. Собраніе 2-е (Спб. 1839). Т. 13, отд. 2; стр. 373—374.

3518. *1838 г. Дек. 4-го.* Высочайше утвержденная докладная записка исправляющаго должность генералъ-квартирмейстера: объ опредѣленіи въ топографы сверхъ комплекта воспитанниковъ Сибирскаго линейнаго казачьяго войска. Полное собраніе законовъ Росс. Имп. Собраніе 2-е (Спб. 1839). Т. 13, отд. 2-е; стр. 375—376.

3519. *1838 г. Дек. 7-го.* Высочайше утвержденное положеніе Комитета Министровъ: объ отнесеніи на счетъ Государственнаго Казначейства добавочнаго жалованья, слѣдующаго по соляной части, Иркутской казенной палаты чинамъ оной, поступившимъ по новому росписанію на меньшіе оклады. Полное собраніе законовъ Росс. Имп. Собраніе 2-е (Спб. 1839). Т. 13, отд. 2-е; стр. 387.

3520. *1838 г. Дек. 7-го.* Высочайше утвержденное положеніе Комитета Министровъ, объявленное Министромъ Финансовъ: о свидѣтельствованіи рабочихъ изъ ссыльно-каторжныхъ, на казенныхъ винокуренныхъ заводахъ Иркутской губерніи, ассесорамъ тамошней казенной палаты или чиновникомъ особыхъ порученій. Полное собраніе законовъ Росс. Имп. Собраніе 2-е (Спб. 1839). Т. 13, отд. 2-е; стр. 388.

3521. *1838 г. Дек. 8-го.* Именной, объявленный Коммисаріатскому Департаменту: о прибавкѣ, въ состоящую при отдѣльномъ Сибирскомъ корпусѣ, 2-ю полуроту топографовъ. Полное собраніе законовъ Росс. Имп. Собраніе 2-е (Спб. 1839). Т. 13, отд. 2-е; стр. 388.

3522. *1838 г. Дек. 20-го.* Именной: объ учрежденіи въ г. Омскѣ, при исправительной ротѣ Сибирскаго линейнаго батальона, особаго отдѣленія изъ нижнихъ чиновъ, осужденныхъ за тяжкія преступленія. Полное собраніе законовъ Росс. Имп. Собраніе 2-е (Спб. 1839). Т. 13, отд. 2-е; стр. 412—413.

3523. *1838 г. Дек. 23-го.* Высочайше утвержденная докладная записка Главноуправляющаго корпусомъ Горныхъ Инженеровъ: о возвышеніи окладовъ жалованья офицерамъ Сибирскаго линейнаго № 15-й батальона, при Нерчинскихъ горныхъ заводахъ состоящаго. Полное собраніе законовъ Росс. Имп. Собраніе 2-е. Доп. къ 13 т. (Спб. 1855). Ч. 1; стр. 31—32.

3524. *1838 г. Дек. 24-го.* Именной, объявленный Министромъ Внутреннихъ Дѣлъ: о сравненіи должности начальника Якутской области съ должностью предсѣдателей губернскихъ мѣстъ. Полное собраніе законовъ Росс. Имп. Собраніе 2-е (Спб. 1839). Т. 13, отд. 2-е; стр. 134—135.

3525. *1839 г. Янв. 4-го.* Высочайше утвержденное мнѣніе Государственнаго Совѣта, распубликованное 15-го Февраля: о порядкѣ причисленія отправляемыхъ въ Сибирь на житье мѣщанъ и крестьянъ къ тамошнимъ сословіямъ. Полное собраніе законовъ Росс. Имп. Собраніе 2-е (Спб. 1840). Т. 14; стр. 6—7.

3526. *1839 г. Янв. 13-го.* Высочайше утвержденное мнѣніе Государственнаго Совѣта, объявленное Главноуправляющимъ корпуса Горныхъ Инженеровъ: о порядкѣ допроса ссыльныхъ Нерчинскаго горнаго округа по уголовнымъ дѣламъ. Полное собраніе законовъ Росс. Имп. Собраніе 2-е (Спб. 1840). Т. 14; стр. 61—62.

3527. *1839 г. Янв. 17-го.* Высочайше утвержденное положеніе Комитета Министровъ, объявленное Министромъ Финансовъ: о добавочномъ жалованьи чиновнику особыхъ порученій, при управляющемъ Сибирскими солеваренными заводами. Полное собраніе законовъ Росс. Имп. Собраніе 2-е (Спб. 1840). Т. 14; стр. 66.

3528. *1839 г. Янв. 17-го.* Сенатскій: о непригоровариваніи уголовнымъ палатамъ преступниковъ къ крѣпостнымъ работамъ въ Сибирь на Омскую линію. Полное собраніе законовъ Росс. Имп. Собраніе 2-е Доп. къ 14 т. (Спб. 1855). Ч. 1; стр. 5.

3529. *1839 г. Янв. 27-го.* Высочайше утвержденное положеніе Комитета Министровъ, распубликованное 21-го Февр.: о штатѣ временнаго отдѣленія для окончанія Омской казенной экспедиціи и росписанія чиновниковъ и окладовъ упраздненной Омской области. Полное собраніе законовъ Росс. Имп. Собраніе 2-е (Спб. 1839). Т. 14; стр. 107—109.

3530. *1839 г. Февр. 23-го.* Сенатскій, по Высочайшему повелѣнію: объ отсылкѣ присуждаемыхъ въ арестантскія роты преступниковъ въ Сибирь на поселеніе, если нѣтъ требованія оныхъ въ инженерное вѣдомство. Полное собраніе законовъ Росс. Имп. Собраніе 2-е (Спб. 1840). Т. 14; стр. 159—160.

3531. *1839 г. Февр. 28-го.* Высочайше утвержденное положеніе Комитета Министровъ, объявленное Управляющимъ Министерствомъ Внутреннихъ Дѣлъ: о производствѣ суточныхъ денегъ чиновникамъ особыхъ порученій, командируемымъ изъ Иркутска въ отдаленные округи Якутской области и Охотское приморское управленіе. Полное собраніе законовъ Росс. Имп. Собраніе 2-е (Спб. 1840). Т. 14; стр. 176.

3532. *1839 г. Марта 7-го.* Высочайше утвержденное положеніе Комитета Министровъ: о дозволеніи генералъ-губернатору Восточной Сибири употреблять изъ земскихъ сборовъ на экстренныя и нетерпящія отлагательства надобности до 5,000 р. Полное собраніе законовъ Росс. Имп. Собраніе 2-е (Спб. 1840). Т. 14; стр. 189.

3533. *1839 г. Марта 14-го.* Высочайше утвержденное положеніе Комитета Министровъ, распубликованное 15-го Апр.: о переселеніи государственныхъ крестьянъ въ Сибирь. Полное собраніе законовъ Росс. Имп. Собраніе 2-е. (Спб. 1840). Т. 14; стр. 226—227.

3534. *1839 г. Марта 22-го.* Именной, объявленный Е. И. Высочеству командиру отдѣльнаго гвардейскаго корпуса: о производствѣ командамъ Сибирской и Оренбургской казачьей конной артиллеріи, во время слѣдованія въ Петербургъ, винной порціи и улучшенной пищи. Полное собраніе законовъ Росс. Имп. Собраніе 2-е (Спб. 1840). Т. 14; стр. 278.

3535. *1839 г. Апр. 12-го.* Именной, объявленный Управляющему Министерствомъ Внутреннихъ Дѣлъ Военнымъ Министромъ: объ отводѣ огородовъ нижнимъ чинамъ инвалидныхъ командъ въ Восточной и Западной Сибири. Полное собраніе законовъ Росс. Имп. Собраніе 2-е (Спб. 1840). Т. 14; стр. 359—360.

3536. *1839 г. Апр. 20-го.* Сенатскій, по Высочайшему повелѣнію: о распростра-

неніи на медиковъ военнаго вѣдомства преимуществъ, дарованныхъ служащимъ въ губерніяхъ и областяхъ Сибирскихъ... Полное собраніе законовъ Росс. Имп. Собраніе 2-е (Спб. 1840). Т. 14; стр. 369.

3537. *1839 г. Апр. 22-го.* Высочайше утвержденное положеніе Комитета Министровъ, объявленное генералъ-губернатору Восточной Сибири, Управляющимъ Министерствомъ Внутреннихъ Дѣлъ: о производствѣ служащимъ въ Камчаткѣ чиновникамъ гражданскаго вѣдомства по 300 р. каждогодно на наемъ прислуги. Полное собраніе законовъ Росс. Имп. Собраніе 2-е (Спб. 1840). Т. 14; стр. 371—372.

3538. *1839 г. Мая 2-го.* Высочайше утвержденное положеніе Комитета Министровъ: о прибавкѣ жалованья Березовской повивальной бабкѣ. Полное собраніе законовъ Росс. Имп. Собраніе 2-е (Спб. 1840). Т. 14; стр. 407—408.

3539. *1839 г. Мая 2-го.* Высочайше утвержденное положеніе Комитета Министровъ, объявленное Министромъ Финансовъ: о дозволеніи Семипалатинской ратушѣ выдавать свидѣтельства на право торговли тамошнему торгующему сословію. Полное собраніе законовъ Росс. Имп. Собраніе 2-е (Спб. 1840). Т. 14; стр. 410.

3540. *1839 г. Мая 16-го.* Высочайше утвержденное положеніе Комитета Министровъ, объявленное Министромъ Государственныхъ Имуществъ: объ отводѣ государственнымъ крестьянамъ Западной Сибири, при надѣленіи ихъ землею, солончаковъ. Полное собраніе законовъ Росс. Имп. Собраніе 2-е (Спб. 1840). Т. 14; стр. 449.

3541. *1839 г. Мая 26-го.* Именной, данный Сенату, распубликованный 13-го Іюня: о дарованіи купцамъ и мѣщанамъ города Петропавловска льготы въ платежѣ гильдейскихъ повинностей и подушной подати. Полное собраніе законовъ Росс. Имп. Собраніе 2-е (Спб. 1840). Т. 14; стр. 457—458.

3542. *1839 г. Мая 30-го.* Высочайше утвержденное положеніе Комитета Министровъ: о начатіи въ Восточной Сибири установленнаго на обезпеченіе продовольствія денежнаго сбора съ 1839 г. Полное собраніе законовъ Росс. Имп. Собраніе 2-е (Спб. 1840). Т. 14; стр. 531—532.

3543. *1839 г. Мая 30-го.* Высочайше утвержденное положеніе Комитета Министровъ, распубликованное 7-го Іюля: о выдачѣ годоваго жалованья некласснымъ художникамъ, отправляемымъ въ Сибирь для исправленія обязанностей архитекторовъ. Полное собраніе законовъ Росс. Имп. Собраніе 2-е (Спб. 1840). Т. 14; стр. 533—534.

3544. *1839 г. Мая 31-го.* Именной, объявленный Е. И. Высочеству генералъ-фельдцейхмейстеру: объ отпускѣ денегъ на мѣлъ, клей, ваксу и пр. нижнимъ чинамъ перемѣняющагося состава артиллеріи Сибирской конно-артиллерійской бригады. Полное собраніе законовъ Росс. Имп. Собраніе 2-е (Спб. 1840). Т. 14; стр. 534.

3545. *1839 г. Іюня 15-го.* Именной, объявленный въ приказѣ Военнаго Министра: объ упраздненіи комендантскаго управленія при Нерчинскихъ рудникахъ. Полное собраніе законовъ Росс. Имп. Собраніе 2-е (Спб. 1840). Т. 14; стр. 559.

3546. *1839 г. Іюня 29-го.* Именной, объявленный въ приказѣ Военнаго Министра: объ упраздненіи Якутской инвалидной команды. Полное собраніе законовъ Росс. Имп. Собраніе 2-е (Спб. 1840). Т 14; стр. 591.

3547. *1839 г. Іюля 1-го.* Именной, объявленный Е. И. Высочеству, командиру отдѣльнаго гвардейскаго корпуса: объ имѣніи нижнимъ чинамъ, образцовыхъ командъ Сибирской казачьей конной артиллеріи, вокругъ эполетъ желтаго басона. Полное собраніе законовъ Росс. Имп. Собраніе 2-е (Спб. 1840). Т. 14; стр. 603—604.

3548. *1839 г. Іюля 3-го.* Именной, объявленный Военнымъ Министромъ: объ упраздненіи Омскаго провіантскаго комиссіонерства. Полное собраніе законовъ Росс. Имп. Собраніе 2-е (Спб. 1840). Т. 14; стр. 606—607.

3549. *1839 г. Іюля 4-го.* Именной, объявленный въ приказѣ Военнаго Министра: о переименованіи артиллерійскихъ

гарнизоновъ Тобольскаго изъ 1-го въ 3-й классъ и Омскаго изъ 2-го въ 1-й классъ. Полное собраніе законовъ Росс. Имп. Собраніе 2-е (Спб. 1840). Т. 14; стр. 606.

3550. *1839 г. Іюля 8-го.* Высочайше утвержденное положеніе Комитета Министровъ: объ отнесеніи на счетъ казаковъ издержекъ на леченіе ссыльно-каторжныхъ Восточной Сибири въ городскихъ больницахъ. Полное собраніе законовъ Росс. Имп. Собраніе 2-е (Спб. 1840). Т. 14; стр. 615.

3551. *1839 г. Іюля 16-го.* Именной, объявленный командующему войсками, въ Восточной Сибири расположенными: о принятіи на воспитаніе въ заведенія военныхъ кантонистовъ въ Восточной Сибири, дѣтей дворянъ и оберъ-офицеровъ того края. Полное собраніе законовъ Росс. Имп. Собраніе 2-е (Спб. 1840). Т. 14; стр. 624.

3552. *1839 г. Іюля 19-го.* Сенатскій: о перемѣщеніи изъ Тобольска въ Омскъ главнаго военнаго и гражданскаго управленій. Полное собраніе законовъ Росс. Имп. Собраніе 2-е (Спб. 1840). Т. 14; стр. 629—630.

3553. *1839 г. Іюля 27-го.* Именной, объявленный въ приказѣ Военнаго Министра: объ упраздненіи въ заштатномъ городѣ Тюкалинской инвалидной команды. Полное собраніе законовъ Росс. Имп. Собраніе 2-е (Спб. 1840). Т. 14; стр. 651.

3554. *1839 г. Іюля 30-го.* Именной, объявленный командиру отдѣльнаго Сибирскаго корпуса: объ имѣніи въ полкахъ и конной артиллеріи Сибирскаго линейнаго казачьяго войска строевыхъ лошадей мѣрою не ниже 1 аршина 15 вершковъ. Полное собраніе законовъ Росс. Имп. Собраніе 2-е (Спб. 1840). Т. 14; стр. 654.

3555. *1839 г. Авг. 3-го.* Сенатскій, по Высочайшему повелѣнію: о дозволеніи нижнимъ чинамъ артиллерійскихъ гарнизоновъ Сибирскаго округа пріобрѣтать недвижимую собственность. Полное собраніе законовъ Росс. Имп. Собраніе 2-е (Спб. 1840). Т. 14; стр. 657—658.

3556. *1839 г. Авг. 17-го.* Именной, объявленный командиру Сибирскаго отдѣльнаго корпуса: объ учрежденіи въ штабѣ отдѣльнаго Сибирскаго корпуса особаго отдѣленія для производства дѣлъ, до Сибирскаго линейнаго казачьяго войска относящихся. Полное собраніе законовъ Росс. Имп. Собраніе 2-е (Спб. 1840). Т. 14; стр. 682.

3557. *1839 г. Сент. 12-го.* Высочайше утвержденное положеніе Комитета Министровъ, распубликованное 18-го Окт.: о представленіи Комитету Министровъ о назначеніи пенсій чиновникамъ, служащимъ въ Сибири. Полное собраніе законовъ Росс. Имп. Собраніе 2-е (Спб. 1840). Т. 14; стр. 726.

3558. *1839 г. Сент 12-го.* Высочайше утвержденное положеніе Комитета Министровъ, объявленное Министромъ Финансовъ: о дозволеніи Петропавловскому хозяйственному управленію выдавать тамошнему торгующему сословію свидѣтельства на право торговли. Полное собраніе законовъ Росс. Имп. Собраніе 2-е (Спб. 1840). Т. 14; стр. 726.

3559. *1839 г. Сент. 30-го.* Именной, объявленный начальнику Штаба Е. И. Выс. по управленію генералъ-фельдцейхмейстера: о производствѣ отъ казны ремонта, на содержаніе двухъ орудій и конской аммуниціи образцоваго взвода Сибирской казачьей конной артиллеріи. Полное собраніе законовъ Росс. Имп. Собраніе 2-е (Спб. 1840). Т. 14; стр. 143.

3560. *1839 г. Окт. 7-го.* Высочайше утвержденное положеніе: о Тобольской и Томской арестантскихъ ротахъ гражданскаго вѣдомства. Полное собраніе законовъ Росс. Имп. Собраніе 2-е (Спб. 1840). Т. 14; стр. 752—755.

3561. *1839 г. Окт. 18-го.* Высочайше утвержденное мнѣніе Государственнаго Совѣта: о новыхъ штатахъ Сибирскимъ казеннымъ винокуреннымъ заводамъ. Полное собраніе законовъ Росс. Имп. Собраніе 2-е (Спб. 1840). Т. 14; стр. 770.

3562. *1839 г. Окт. 18-го.* Высочайше утвержденное мнѣніе Государственнаго Совѣта, распубликованное 27 Ноября: о нелишеніи помѣщичьихъ крестьянъ, ссылаемыхъ въ Сибирь за дурное поведеніе, полученныхъ ими прежде того знакахъ отли-

чія. Полное собраніе законовъ Росс. Имп. Собраніе 2-е (Спб. 1840). Т. 14; стр. 770.

3563. *1839 г. Окт. 20-го.* Именной, объявленный Управляющему Министерствомъ Внутреннихъ Дѣлъ: о дозволеніи генералъ-губернатору Восточной Сибири имѣть двухъ военныхъ офицеровъ, для особыхъ порученій. Полное собраніе законовъ Росс Имп. Собраніе 2-е (Спб. 1840). Т. 14; стр. 772.

3564. *1839 г. Окт. 24-го.* Высочайше утвержденное положеніе Комитета Министровъ: о назначеніи начальнику Якутской области квартирныхъ денегъ и суммы на отопленіе. Полное собраніе законовъ Росс. Имп. Собраніе 2-е (Спб. 1840). Т. 14; стр. 782—783.

3565. *1839 г. Окт. 27-го.* Сенатскій, по Высочайшему повелѣнію: объ отводѣ въ Сибирскихъ губерніяхъ подъ фабричныя и другія заведенія земли. Полное собраніе законовъ Росс. Имп. Собраніе 2-е (Спб. 1840). Т. 14; стр. 795—796.

3566. *1839 г. Окт. 29-го.* Именной, объявленный въ приказѣ Военнаго Министра: о невычетѣ столовыхъ денегъ у служащихъ въ Сибири офицеровъ, при увольненіи ихъ въ 4-хъ-мѣсячный отпускъ. Полное собраніе законовъ Росс. Имп. Собраніе 2-е (Спб. 1840). Т. 14; стр. 799.

3567. *1839 г. Окт. 31-го.* Высочайше утвержденное положеніе Комитета Министровъ: о дозволеніи Петропавловской и Семипалатинской таможнямъ продавать гербовую бумагу. Полное собраніе законовъ Росс. Имп. Собраніе 2-е (Спб. 1840). Т. 14; стр. 806.

3568. *1839 г. Ноября 8-го.* Именной, данный Сенату, распубликованный 29 Ноября: объ учрежденіи вмѣсто существующей въ г. Омскѣ таможенной заставы таможни 3-го класса. Полное собраніе законовъ Росс. Имп. Собраніе 2-е (Спб. 1840). Т. 14; стр. 836—837.

3569. *1839 г. Ноября 13-го.* Высочайше утвержденное мнѣніе Государственнаго Совѣта, распубликованное 28 Дек.: о правилахъ для назначенія въ Сибирскія поселенія, на мѣсто выбылыхъ и неспособныхъ, новыхъ поселенцевъ. Полное собраніе законовъ Росс. Имп. Собраніе 2-е (Спб. 1840). Т. 14; стр. 843—844.

3570. *1839 г. Ноября 15-го.* Именной, объявленный Управляющему Министерствомъ Внутреннихъ Дѣлъ: о прибавкѣ въ Западной Сибири еще одного дивизіоннаго евангелическаго проповѣдника. Полное собраніе законовъ Росс. Имп. Собраніе 2-е (Спб. 1840). Т. 14; стр. 871.

3571. *1839 г. Ноября 16-го.* Именной, объявленный Комиссаріатскому Департаменту: о порядкѣ расходованія дровъ въ этапныхъ лазаретахъ, состоящихъ въ вѣдомствѣ Иркутскаго и Тобольскаго комиссаріатскихъ коммисій. Полное собраніе законовъ Росс. Имп. Собраніе 2-е (Спб. 1840). Т. 14; стр. 872—873.

3572. *1839 г. Ноября 28-го.* Именной, объявленный командиру отдѣльнаго Сибирскаго Комитета: о производствѣ въ высокоторжественные дни пушечной пальбы въ Омскѣ. Полное собраніе законовъ Росс. Имп. Собраніе 2-е (Спб. 1840). Т. 14; стр. 898.

3573. *1839 г. Дек. 12-го.* Высочайше утвержденное положеніе Комитета Министровъ: о наградахъ открывателямъ соли, тайно провозимой киргизами изъ степныхъ озеръ. Полное собраніе законовъ Росс. Имп. Собраніе 2-е (Спб. 1840). Т. 14; стр. 924—925.

3574. *1839 г. Дек. 19-го.* Высочайше утвержденное положеніе Комитета Министровъ: объ учрежденіи въ Перчинскѣ постояннаго рекрутскаго присутствія. Полное собраніе законовъ Росс. Имп. Собраніе 2-е (Спб. 1840). Т. 14; стр. 941—942.

3575. *1839 г. Дек. 20-го.* Именной, данный Сенату, распубликованный 26 Янв. 1840 г.: о преобразованіи управленія провіантской части въ Сибири. Полное собраніе законовъ Росс. Имп. Собраніе 2-е (Спб. 1840). Т. 14; стр. 950—951.

3576. *1839 г. Дек. 26-го.* Высочайше утвержденное положеніе Комитета Министровъ: о назначеніи управителямъ волостей крестьянъ, приписанныхъ къ Колывано-Воскресенскимъ и Перчинскимъ заводамъ содержанія наравнѣ съ становыми приставами.

Полное собраніе законовъ Росс. Имп. Собраніе 2-е (Спб. 1840). Т. 14; стр. 958—959.

3577. *1839 г. Дек. 26-го.* Высочайше утвержденное положеніе Комитета Министровъ, объявленное Министромъ Финансовъ: объ отнесеніи званія чиновниковъ, занимающихся отводомъ площадей къ пріискамъ, по золотымъ промысламъ въ Сибири, по должности къ IX классу и по пенсіи къ VII разряду. Полное собраніе законовъ Росс. Имп. Собраніе 2-е (Спб. 1840). Т. 14; стр. 959—960.

3578. *1840 г. Янв. 9-го.* Высочайше утвержденное положеніе Комитета Министровъ, объявленное Управляющимъ Министерствомъ Внутреннихъ Дѣлъ: о предоставленіи отличнымъ воспитанникамъ Иркутскаго училища, дѣтей канцелярскихъ служителей, обучаться въ Иркутской гимназіи. Полное собраніе законовъ Росс. Имп. Собраніе 2-е (Спб. 1841). Т. 15; стр. 14.

3579. *1840 г. Янв. 30-го.* Именной, объявленный Коммисаріатскому Департаменту: объ учрежденіи въ Западной Сибири трехъ лютеранскихъ проповѣдническихъ мѣстъ. Полное собраніе законовъ Росс. Имп. Собраніе 2-е (Спб. 1841). Т. 15; стр. 41.

3580. *1840 г. Февр. 16-го.* Именной, объявленный командиру отдѣльнаго Сибирскаго корпуса: о дозволеніи имѣть деньщиковъ генераламъ Сибирскаго корпуса. Полное собраніе законовъ Росс. Имп. Собраніе 2-е (Спб. 1841). Т. 15; стр. 66.

3581. *1840 г. Февр. 18-го.* Именной, объявленный Коммисаріатскому Департаменту: о приготовленіи фламскаго полотна на Тельминской фабрикѣ для одной только Иркутской Коммисаріатской коммисіи. Полное собраніе законовъ Росс. Имп. Собраніе 2-е (Спб. 1841). Т. 15; стр. 72.

3582. *1840 г. Февр. 26-го.* Высочайше утвержденное положеніе Комитета Министровъ: о времени, по какое надлежитъ считать 18-лѣтній возрастъ, дающій дѣтямъ евреевъ, находящихся въ Сибири право оставаться на настоящихъ мѣстахъ жительства безъ зачисленія въ кантонисты. Полное собраніе законовъ Росс. Имп. Собраніе 2-е (Спб. 1841). Т. 15; стр. 85—87.

3583. *1840 г. Февр. 27-го.* Именной, объявленный Е. И. Высочеству командующему отдѣльнымъ гвардейскимъ корпусомъ: о производствѣ офицерамъ перемѣняющихся частей образцоваго взвода Сибирскаго казачьей конной артиллеріи, при возвращеніи ихъ въ свои команды, для обмундированія, полугодоваго жалованья. Полное собраніе законовъ Росс. Имп. Собраніе 2-е (Спб. 1840). Т. 15; стр. 94.

3584. *1840 г. Февр. 27-го.* Сенатскій: о предписаніи всѣмъ губернскимъ правленіямъ, чтобы они дѣлали отношенія по дѣламъ полиціи и суда съ Якутскимъ областнымъ правленіямъ Охотскимъ и Камчатскимъ. Полное собраніе законовъ Росс. Имп. Собраніе 2-е (Спб. 1841). Т. 15; стр. 102—103.

3585. *1840 г. Марта 5-го.* Высочайше утвержденное положеніе Комитета Министровъ: объ освобожденіи отъ платежа податей и повинностей всѣхъ тѣхъ, причисленныхъ въ крестьяне дѣтей ссыльно-рабочихъ, которые, оставшись въ казенныхъ работахъ на Сибирскихъ солеваренныхъ заводахъ, послѣ 1822 г. до 8 ревизіи и окажутся истощенными въ силахъ. Полное собраніе законовъ Росс. Имп. Собраніе 2-е (Спб. 1841). Т. 15; стр. 111—114.

3586. *1840 г. Марта 11-го.* Именной, объявленный Министромъ Финансовъ: о прибавкѣ какъ по Восточной, такъ и по Западной Сибири по 5% въ цѣнѣ на всѣ сорты питей. Полное собраніе законовъ Росс. Имп. Собраніе 2-е (Спб. 1841). Т. 15; стр. 134.

3587. *1840 г. Марта 12-го.* Высочайше утвержденное положеніе Комитета Министровъ, распубликованное 6-го Мая: объ опредѣленіи на частныхъ золотыхъ пріискахъ особаго полицейскаго чиновника для поимки бѣглыхъ. Полное собраніе законовъ Росс. Имп. Собраніе 2-е (Спб. 1841). Т. 15; стр. 136—137.

3588. *1840 г. Марта 22-го.* Высочайше утвержденный докладъ главноуправляющаго корпусомъ горныхъ инженеровъ: о считаніи отмѣненными предположенія объ учрежденіи въ Барнаулѣ горно-сиротскаго

отдѣленія. Полное собраніе законовъ Росс. Имп. Собраніе 2-е (Спб. 1841). Т. 15; стр. 175—176.

3589. *1840 г. Апр. 9-го.* Высочайше утвержденное положеніе Комитета Министровъ, объявленное управляющимъ Министерствомъ Внутреннихъ Дѣлъ: объ увеличеніи окладовъ жалованья по главному управленію Восточной и Западной Сибири. Полное собраніе законовъ Росс. Имп. Собраніе 2-е (Спб. 1841). Т. 15; стр. 236.

3590. *1840 г. Мая 6-го.* Именной, объявленный Коммисаріатскому Департаменту: объ отпускѣ прогонныхъ денегъ командирамъ Сибирскихъ линейныхъ батальоновъ на проѣздъ для осмотра частей войскъ. Полное собраніе законовъ Росс. Имп. Собраніе 2-е (Спб. 1841). Т. 15; стр. 320—321.

3591. *1840 г. Мая 28-го.* Высочайше утвержденное положеніе Комитета Министровъ, объявленное управляющимъ Министерствомъ Внутреннихъ Дѣлъ: о перевозкѣ черезъ озеро Байкалъ, отправляемыхъ въ Забайкальскій край, арестантовъ и посылаемыхъ туда по дѣламъ службы чиновниковъ. Полное собраніе законовъ Росс. Имп. Собраніе 2-е (Спб. 1841). Т. 15; стр. 354.

3592. *1840 г. Іюня 4-го.* Высочайше утвержденное положеніе Комитета Министровъ: объ опредѣленіи въ Тобольскъ, Томскъ и Тюмень городовыхъ архитекторовъ по росписанію должностей IX класса. Полное собраніе законовъ Росс. Имп. Собраніе 2-е (Спб. 1841). Т. 15; стр. 378.

3593. *1840 г. Іюня 4-го.* Высочайше утвержденное положеніе Комитета Министровъ, объявленный товарищемъ Министра Финансовъ: о присвоеніи класса должности и разряда пенсіи лѣсничимъ Сибирскихъ соледваренныхъ заводовъ. Полное собраніе законовъ Росс. Имп. Собраніе 2-е (Спб. 1841). Т. 15; стр. 380.

3594. *1840 г. Іюня 20-го.* Именной, данный Сенату, распубликованный 15-го Іюля: о Кяхтинскомъ тарифѣ привознымъ и запрещаемымъ къ привозу изъ заграницы товарамъ. Полное собраніе законовъ Росс. Имп. Собраніе 2-е (Спб. 1841). Т. 13; стр. 415—416.

3595. *1840 г. Іюня 22-го.* Высочайше утвержденная докладная записка Артиллерійскаго Департамента: объ ограниченіи продажи пороха въ Западной Сибири. Полное собраніе законовъ Росс. Имп. Собраніе 2-е (Спб. 1841). Т. 15; стр. 440.

3596. *1840 г. Іюня 22-го.* Высочайше утвержденное мнѣніе Государственнаго Совѣта: о прибавкѣ въ главномъ управленіи Восточной Сибири чиновниковъ особыхъ порученій, переводчиковъ, архиваріусовъ и общаго журналиста. Полное собраніе законовъ Росс. Имп. Собраніе 2-е (Спб. 1841). Т. 15; стр. 440—441.

3597. *1840 г. Іюня 26-го.* Высочайше утвержденное положеніе Комитета Министровъ, распубликованное 29-го Іюля: о распространеніи содержащагося въ § 103 откупныхъ условій Сибирскихъ губерній въ отношеніи россійскихъ водокъ, правила на привозимые въ Восточную и Западную Сибирь для продажи крѣпкихъ иностранныхъ напитковъ. Полное собраніе законовъ Росс. Имп. Собраніе 2-е (Спб. 1841). Т. 15; стр. 453.

3598. *1840 г. Іюня 26-го.* Высочайше утвержденное положеніе Комитета Министровъ, объявленное Управляющимъ Министерствомъ Внутреннихъ Дѣлъ: объ опредѣленіи въ штатъ Иркутской городской полиціи двухъ слѣдственныхъ приставовъ. Полное собраніе законовъ Росс. Имп. Собраніе 2-е (Спб. 1841). Т. 15; стр. 455—456.

3599. *1840 г. Авг. 20-го.* Именной, объявленный въ вѣдѣніи Святѣйшаго Синода: о празднованіи дня памяти святителя Иннокентія Иркутскаго. Полное собраніе законовъ Росс. Имп. Собраніе 2-е (Спб. 1841). Т. 15; стр. 540—541.

3600. *1840 г. Авг. 21-го.* Именной, объявленный Коммисаріатскому Департаменту: о числѣ писарей въ Сибирскихъ линейныхъ батальонахъ. Полное собраніе законовъ Росс. Имп. Собраніе 2-е (Спб. 1841). Т. 15; стр. 541.

3601. *1840 г. Авг. 22-го.* Именной, объявленный Коммисаріатскому Департаменту: о формѣ обмундированія, состоящихъ при образцовомъ пѣхотномъ полку, нижнихъ чиновъ пѣшаго Якутскаго городоваго казачьяго полка. Полное собраніе законовъ Росс. Имп. Собраніе 2-е (Спб. 1841). Т. 15; стр. 541.

3602. *1840 г. Авг. 27-го.* Высочайше утвержденное положеніе Комитета Министровъ, распубликованное 21-го Сент.: о замѣщеніи въ Константиновскомъ межевомъ институтѣ 9-ти вакансій, предположенныхъ для Сибирскихъ уроженцевъ лицамъ и изъ великороссійскихъ губерній. Полное собраніе законовъ Росс. Имп. Собраніе 2-е (Спб. 1841). Т. 15; стр. 543—544.

3603. *1840 г. Авг. 30-го.* Высочайше утвержденная докладная записка Военнаго Министра: о продажѣ пороха въ Западной Сибири. Полное собраніе законовъ Росс. Имп. Собраніе 2-е (Спб. 1841). Т. 15; стр. 545—546.

3604. *1840 г. Сент. 6-го.* Высочайше утвержденное положеніе Комитета Министровъ, распубликованное 10-го Окт.: о перенесеніи города Селенгинска на другое мѣсто въ урочище Тоенское. Полное собраніе законовъ Росс. Имп. Собраніе 2-е (Спб. 1841). Т. 15; стр. 555.

3605. *1840 г. Сент. 17-го.* Высочайше утвержденное положеніе Комитета Министровъ, объявленное Управляющимъ Министерствомъ Внутреннихъ Дѣлъ: о назначеніи ассесору пограничнаго управленія Сибирскихъ киргизовъ въ случаѣ отправленія его въ степь по дѣламъ службы суточныхъ денегъ. Полное собраніе законовъ Росс. Имп. Собраніе 2-е (Спб. 1841). Т. 15; стр. 605.

3606. *1840 г. Сент. 18-го.* Именной, объявленный управляющему Министерствомъ Народнаго Просвѣщенія: о правахъ студентовъ университетовъ, не принадлежащихъ къ казачьему сословію, кои пожелаютъ служить въ войсковомъ училищѣ Сибирскаго линейнаго казачьяго войска. Полное собраніе законовъ Росс. Имп. Собраніе 2-е (Спб. 1841). Т. 15; стр. 607.

3607. *1840 г. Сент. 24-го.* Именной, объявленный командиру отдѣльнаго Сибирскаго Корпуса: о подчиненіи Сибирскаго линейнаго № 2 батальона пограничному начальнику Сибирскихъ киргизовъ. Полное собраніе законовъ Росс. Имп. Собраніе 2-е (Спб. 1841). Т. 15; стр. 615.

3608. *1840 г. Окт. 1-го.* Высочайше утвержденное положеніе Комитета Министровъ: о производствѣ Камчатской повивальной бабкѣ столовыхъ денегъ по 400 р. асс. въ годъ. Полное собраніе законовъ Росс. Имп. Собраніе 2-е (Спб. 1841). Т. 15; стр. 629—630.

3609а. *1840 г. Окт. 29-го.* Высочайше утвержденное росписаніе чиновъ, составляющ. коммисіи, учрежденныя для ревизіи государственныхъ имуществъ въ Сибирскихъ губерніяхъ. Полное собраніе законовъ Росс. Имп. Собраніе 2-е (Спб. 1841). Т. 15; стр. 679.

3609б. *1840 г. Окт. 29-го.* Сенатскій: объ учрежденіи Енисейской губерніи, въ Туруханскомъ краѣ, трехъ новыхъ почтовыхъ станцій. Полное собраніе законовъ Росс. Имп. Собраніе 2-е (Спб. 1841). Т. 15; стр. 681.

3610. *1840 г. Ноября 12-го.* Высочайше утвержденное положеніе Комитета Министровъ, объявленное Управляющимъ Министерствомъ Внутреннихъ Дѣлъ: о назначеніи римско-католическаго священника въ Забайкальскій край. Полное собраніе законовъ Росс. Имп. Собраніе 2-е (Спб. 1841). Т. 15; стр. 706.

3611. *1840 г. Ноября 20-го.* Высочайше утвержденное мнѣніе Государственнаго Совѣта: объ освобожденіи отъ рекрутской повинности русскихъ обывателей Богучанскаго отдѣленія въ Енисейскомъ округѣ. Полное собраніе законовъ Росс. Имп. Собраніе 2-е (Спб. 1841). Т. 15; стр. 739.

3612. *1840 г. Ноября 22-го.* Сенатскій, по Высочайшему повелѣнію: о платежѣ за суточное продовольствіе рекрутъ и проходящихъ воинскихъ командъ въ Енисейской губерніи по 10 к. сер. Полное собраніе законовъ Росс. Имп. Собраніе 2-е (Спб. 1841). Т. 15; стр. 747.

3613. *1840 г. Дек. 18-го.* Высочайше утвержденное мнѣніе Государственнаго Со-

вѣта, распубликованное 11-го Января 1841 г.: о порядкѣ отвода золотосодержащихъ пріисковъ по рѣкѣ Удереѣ въ Енисейской губерніи и объ увеличеніи установленной съ золотопромышленниковъ платы за добычу золота. Полное собраніе законовъ Росс. Имп. Собраніе 2-е (Спб. 1841). Т. 15; стр. 840—841.

3614. *1840 г. Дек. 19-го.* Именной, объявленный Министромъ Государственныхъ Имуществъ: о приведеніи въ дѣйствіе правилъ о наймѣ рекрутъ въ Восточной Сибири. Полное собраніе законовъ Росс. Имп. Собраніе 2-е (Спб. 1841). Т. 15; стр. 841.

3615. *1840 г. Дек. 31-го.* Высочайше утвержденное положеніе Комитета Министровъ: о производствѣ чиновникамъ, служившимъ по Колывано-воскресенскимъ и Нерчинскимъ заводамъ пенсій и единовременныхъ пособій изъ Государственнаго Казначейства. Полное собраніе законовъ Росс. Имп. Собраніе 2-е (Спб. 1841). Т. 15; стр. 852—843.

3616. *1841 г. Янв. 7-го.* Именной, объявленный командиру отдѣльнаго Сибирскаго корпуса директоромъ Департамента Военныхъ Поселеній: о возложеніи на обязанность Сибирскаго линейнаго казачьяго войска содержать почтовыя станціи во всей Киргизской степи. Полное собраніе законовъ Росс. Имп. Собраніе 2-е (Спб. 1842). Т. 16, отд. 1-е; стр. 30.

3617. *1841 г. Янв. 7-го.* Высочайше утвержденное положеніе Комитета Министровъ, объявленное Министромъ Финансовъ: о распространеніи на Тобольскихъ 3-й гильдіи купцовъ льготы, дарованной Высочайшимъ указомъ 4 Октября 1830 г. Полное собраніе законовъ Росс. Имп. Собраніе 2-е (Спб. 1842). Т. 16, отд. 1-е; стр. 39.

3618. *1841 г. Янв. 8-го.* Сенатскій, по Высочайшему повелѣнію: о введеніи въ дѣйствіе Высочайше утвержденныхъ правилъ о наймѣ рекрутъ въ губерніяхъ и областяхъ Восточной Сибири, составл. Полное собраніе законовъ Росс. Имп. Собраніе 2-е (Спб. 1842). Т. 16, отд. 1; стр. 46—47.

3619. *1841 г. Янв. 21-го.* Высочайше утвержденное положеніе Комитета Министровъ, объявленное Министромъ Государственныхъ Имуществъ: объ учрежденіи отдѣльныхъ управленій запасными магазинами въ Якутской области и Охотскомъ приморскомъ управленіи. Полное собраніе законовъ Росс. Имп. Собраніе 2-е (Спб. 1842). Т. 16, отд. 1-е; стр. 65—66.

3620. *1841 г. Янв. 22-го.* Именной, объявленный Коммисаріатскому Департаменту Военнымъ Министромъ: о производствѣ офицерамъ отдѣльнаго Сибирскаго корпуса, командируемымъ въ Киргизскую степь, жалованья по грузинскому окладу. Полное собраніе законовъ Росс. Имп. Собраніе 2-е (Спб. 1842). Т. 16, отд. 1-е; стр. 66—67.

3621. *1841 г. Янв. 26-го.* Высочайше утвержденная докладная записка Военнаго Министра: объ упраздненіи артиллерійскихъ гарнизоновъ въ Западной Сибири. Полное собраніе законовъ Росс. Имп. Собраніе 2-е (Спб. 1842). Т. 16, отд. 1-е; стр. 75—76.

3622. *1841 г. Февр. 4-го.* Высочайше утвержденное положеніе Комитета Министровъ, распубликованное 21-го Февраля: о предоставленіи генералъ-губернаторамъ Западной и Восточной Сибири утверждать разрѣшенныя передачи рекрутскихъ квитанцій между мѣщанами одного города Сибирскихъ губерній. Полное собраніе законовъ Росс. Имп. Собраніе 2-е (Спб. 1842). Т. 16, отд. 1-е; стр. 97—98.

3623. *1841 г. Февр. 11-го.* Высочайше утвержденное положеніе Комитета Министровъ: объ отнесеніи постройки аммуниціи для учениковъ Тобольскаго инструментальнаго завода на счетъ операціонныхъ и экономическихъ суммъ Департамента казенныхъ врачебныхъ заготовленій. Полное собраніе законовъ Росс. Имп. Собраніе 2-е (Спб. 1842). Т. 16, отд. 1 е; стр. 119.

3624. *1841 г. Марта 25-го.* Именной, объявленный командиру Сибирскаго отдѣльнаго корпуса Военнымъ Министромъ: о назначеніи въ Сибирскій линейный № 2 батальонъ священника. Полное собраніе законовъ Росс. Имп. Собраніе 2-е (Спб. 1842). Т. 16, отд. 1-е; стр. 211.

3625. *1841 г. Апр. 2-го.* Высочайше утвержденное положеніе Комитета Мини-

стровъ, распубликованное 10-го Мая: о распространеніи правилъ объ отводѣ золотосодержащихъ площадей по рѣкѣ Удерею на всѣ прочіе подобные остатки въ Восточной и Западной Сибири. Полное собраніе законовъ Росс. Имп. Собраніе 2-е (Спб. 1842). Т. 16, отд. 1-е; стр. 272.

3626. *1841 г. Апр. 9-го.* Высочайше утвержденная докладная записка Министра Народнаго Просвѣщенія: о подчиненіи учебныхъ заведеній Восточной Сибири тамошнему генералъ-губернатору. Полное собраніе законовъ Росс. Имп. Собраніе 2-е Доп. къ 16-му тому (Спб. 1855). Ч. 1; стр. 5—6.

3627. *1841 г. Мая 5-го.* Высочайше утвержденный штатъ продовольственнаго отдѣленія при дежурствѣ командующаго войсками, въ Восточной Сибири расположенными. Полное собраніе законовъ Росс. Имп. Собраніе 2-е (Спб. 1842). Т. 16, отд. 1-е; стр. 372.

3628. *1841 г. Мая 8-го.* Именной, объявленный Министромъ Юстиціи: о выдачѣ уроженцамъ изъ Сибири, обучающимся въ Институтѣ корпуса Путей Сообщенія, при отправленіи въ Сибирь на службу, двойныхъ прогоновъ. Полное собраніе законовъ Росс. Имп. Собраніе 2-е (Спб. 1842). Т. 16, отд. 1-е; стр. 380.

3629. *1841 г. Мая 9-го.* Именной, объявленный Шефу жандармовъ Военнымъ Министромъ: о назначеніи жандармскихъ офицеровъ для наблюденія за порядкомъ на частныхъ золотыхъ пріискахъ въ Сибири. Полное собраніе законовъ Росс. Имп. Собраніе 2-е (Спб. 1842). Т. 16, отд. 1-е; стр. 381.

3630. *1841 г. Мая 20-го.* Высочайше утвержденное положеніе Комитета Министровъ: объ увеличеніи получаемыхъ инспекторами медицинской части въ Якутской области окладовъ. Полное собраніе законовъ Росс. Имп. Собраніе 2-е (Спб. 1842). Т. 16, отд. 1-е; стр. 390—391.

3631. *1841 г. Мая 28-го.* Высочайше утвержденный штатъ дежурству командующихъ войсками, въ Восточной Сибири расположенными. Полное собраніе законовъ Росс. Имп. Собраніе 2-е (Спб. 1842). Т. 16, отд. 1-е; стр. 418.

3632. *1841 г. Іюня 17-го.* Высочайше утвержденное положеніе Комитета Министровъ, распубликованное 29 Іюля: о продолженіи на 3 года и 7 мѣсяцевъ права производить заграничную торговлю, даннаго купцамъ 2 и 3 гильдіи Оренбургской губерніи и Западной Сибири. Полное собраніе законовъ Росс. Имп. Собраніе 2-е (Спб. 1842). Т. 16, отд. 1-е; стр. 628.

3633. *1841 г. Іюня 22-го.* Именной, объявленный Артиллерійскому Департаменту Военнымъ Министромъ: объ отпускѣ огнестрѣльныхъ припасовъ Сибирскому линейному казачьему войску. Полное собраніе законовъ Росс. Имп. Собраніе 2-е (Спб. 1842). Т. 16, отд. 1-е; стр. 646.

3634. *1841 г. Іюля 7-го.* Именной, объявленный Артиллерійскому Департаменту Военнымъ Министромъ: о производствѣ Тобольскому артиллерійскому гарнизону, на письменные припасы, по 50 р. с. Полное собраніе законовъ Росс. Имп. Собраніе 2-е (Спб. 1842). Т. 16, отд. 1-е; стр. 693—694.

3635. *1841 г. Іюля 8-го.* Высочайше утвержденное положеніе Комитета Министровъ, распубликованное 25 Авг.: о предоставленіи торгующимъ въ Семипалатинскѣ купцамъ по 3-й гильдіи права брать изъ таможни товары до платежа пошлинъ, съ оставленіемъ части ихъ въ залогъ, и о взиманіи съ чаевъ, привозимыхъ на Сибирскую линію, добавочныхъ $12^1/_2\%$ пошлинъ. Полное собраніе законовъ Росс. Имп. Собраніе 2-е (Спб. 1842). Т. 16, отд. 1-е; стр. 695.

3636. *1841 г. Авг. 5-го.* Высочайше утвержденное положеніе Комитета Министровъ: о продолженіи срока генералъ-губернатору Восточной Сибири на представленіе всеподданнѣйшихъ годовыхъ отчетовъ его, по ввѣренному ему управленію. Полное собраніе законовъ Росс. Имп. Собраніе 2-е (Спб. 1842). Т. 16, отд. 1-е; стр. 185—186.

3637. *1841 г. Авг. 19-го.* Высочайше утвержденное положеніе Комитета Министровъ: о перечисленіи отпускаемыхъ изъ казны Томскому приказу общественнаго при-

*

зрѣнія на жалованье фармацевцовъ тамошней аптеки и содержаніе Нарымской больницы 6839 р. 82 к. асс. въ пособіе Тобольскаго приказа. Полное собраніе законовъ Росс. Имп. Собраніе 2-е (Спб. 1842). Т. 16, отд. 1-е; стр. 802—803.

3638. *1841 г. Сент. 23-го.* Именной, объявленный Артиллерійскому Департаменту дежурнымъ генераломъ Главнаго Штаба: о числѣ барабанщиковъ и горнистовъ въ Сибирскомъ линейномъ батальонѣ. Полное собраніе законовъ Росс. Имп. Собраніе 2-е (Спб. 1842). Т. 26; стр. 831.

3639. *1841 г. Окт. 9-го.* Именной, объявленный Артиллерійскому Департаменту Военнымъ Министромъ: о назначеніи ремонта на орудія при баталіонахъ Сибирской внутренней стражи. Полное собраніе законовъ Росс. Имп. Собраніе 2-е (Спб. 1842). Т. 16, отд. 2-е; стр. 842.

3640. *1841 г. Окт. 22-го.* Высочайше утвержденное мнѣніе Государственнаго Совѣта, распубликованное 24-го Ноября: о причисленіи частныхъ золотыхъ промысловъ въ Сибири къ движимымъ имуществамъ. Полное собраніе законовъ Росс. Имп. Собраніе 2-е (Спб. 1842). Т. 16, отд. 1-е; стр. 864—865.

3641. *1841 г. Окт. 22-го.* Высочайше утвержденное мнѣніе Государственнаго Совѣта, распубликованное 14-го Ноября: объ отдачѣ остаточныхъ отъ золотосодержащихъ пріисковъ площадей за увеличенную подать. Полное собраніе законовъ Росс. Имп. Собраніе 2-е (Спб. 1842). Т. 16, отд. 1-е; стр. 865.

3642. *1841 г. Окт. 27-го.* Именной, объявленный Министромъ Государственныхъ Имуществъ: о введеніи общественныхъ запашекъ на казенныхъ поселеніяхъ въ Сибири. Полное собраніе законовъ Росс. Имп. Собраніе 2-е (Спб. 1842). Т. 16, отд. 2-е; стр. 868.

3643. *1841 г. Окт. 31-го.* Именной, объявленный флота генералъ-интенданту Инспекторскимъ Департаментомъ Морскаго Министерства: о назначеніи въ Петропавловскій портъ двухъ вахтеровъ. Полное собраніе законовъ Росс. Имп. Собраніе 2-е (Спб. 1842). Т. 16, отд. 1-е; стр. 942.

3644. *1841 г. Ноября 3-го.* Высочайше утвержденная докладная записка Военнаго Министра: объ опредѣленіи помощниковъ къ оберъ-контролерамъ, находящимся при Омской и Иркутской провіантскихъ коммисіяхъ. Полное собраніе законовъ Росс. Имп. Собраніе 2-е (Спб. 1842). Т. 16, отд. 2-е; стр. 2—3.

3645. *1841 г. Ноября 12-го.* Именной, объявленный Артиллерійскому Департаменту Военнымъ Министромъ: о таксѣ для продажи пороха по Сибирскимъ крѣпостямъ. Полное собраніе законовъ Росс. Имп. Собраніе 2-е (Спб. 1842). Т. 16, отд. 2-е; стр. 40—41.

3646. *1841 г. Ноября 17-го.* Высочайше утвержденное мнѣніе Государственнаго Совѣта, распубликованное 22-го Декабря: о дозволеніи владѣльцамъ поссесіонныхъ горныхъ заводовъ посылать въ Сибирь заводскихъ людей для производства золотаго промысла. Полное собраніе законовъ Росс. Имп. Собраніе 2-е (Спб. 1842). Т. 16, отд. 2-е; стр. 56—57.

3647. *1841 г. Ноября 26-го.* Именной, объявленный Артиллерійскому Департаменту Военнымъ Министромъ: о способахъ къ исправленію оружія въ Сибирскомъ линейномъ казачьемъ войскѣ. Полное собраніе законовъ Росс. Имп. Собраніе 2-е (Спб. 1842). Т. 16, отд. 2-е; стр. 72.

3648. *1841 г. Ноября 28-го.* Именной, данный Сенату: о новомъ тарифѣ по Европейской и Кяхтинской торговлѣ. Полное собраніе законовъ Росс. Имп. Собраніе 2-е (Спб. 1842). Т. 16, отд. 2-е; стр. 73.

3649. *1841 г. Дек. 28-го.* Именной, объявленный Е. И. Выс. командиру отдѣльнаго гвардейскаго корпуса Военнымъ Министромъ: объ унтеръ-офицерахъ Сибирскаго отдѣльнаго корпуса, состоящихъ въ постоянномъ кадрѣ образцоваго пѣхотнаго полка. Полное собраніе законовъ Росс. Имп. Собраніе 2-е (Спб. 1842). Т. 16, отд. 2-е; стр. 140.

3650. *1842 г. Дек. 30-го.* Высочайше утвержденное положеніе Комитета Мини-

стровъ: о сборѣ ясака съ Киргизскихъ округовъ въ Западной Сибири, съ 1841—1844 г. Полное собраніе законовъ Росс. Имп. Собраніе 2-е (Спб. 1842). Т. 16, отд. 2-е; стр. 145—148.

3651. *1842 г. Янв. 5-го.* Сенатскій, по Высочайшему повелѣнію: объ оставленіи на прежнемъ положеніи препровожденія арестантовъ отъ Казани до Сибири. Полное собраніе законовъ Росс. Имп. Собраніе 2-е (Спб. 1843). Т. 17, отд. 1-е; стр. 1—2.

3652. *1842 г. Марта 3-го.* Высочайше утвержденное положеніе Комитета Министровъ: объ отнесеніи должности окружныхъ землемѣровъ въ Сибири къ VIII разряду пенсіонныхъ окладовъ. Полное собраніе законовъ Росс. Имп. Собраніе 2-е (Спб. 1843). Т. 17, отд. 1-е; стр. 153.

3653. *1842 г. Марта 13-го.* Высочайше утвержденный проектъ правилъ: объ отдачѣ Нерчинско-заводскихъ земель въ пользованіе частнымъ людямъ. Полное собраніе законовъ Росс. Имп. Собраніе 2-е (Спб. 1843). Т. 17, отд. 1-е; стр. 169—170.

3654. *1842 г. Марта 17-го.* Высочайше утвержденное положеніе Комитета Министровъ, распубликованное 8-го Мая: о предоставленіи торгующему въ Петропавловскѣ и Омскѣ купечеству права брать изъ таможни товары до платежа пошлинъ. Полное собраніе законовъ Росс. Имп. Собраніе 2-е (Спб. 1843). Т. 17, отд. 1-е; стр. 195.

3655. *1842 г. Апр. 14-го.* Высочайше утвержденное положеніе Комитета Министровъ, распубликованное 21-го Мая: о предоставленіи губернскимъ начальствамъ при тяжкихъ неизлѣчимыхъ болѣзняхъ котораго либо изъ супруговъ, переселяемыхъ по волѣ помѣщиковъ въ Сибирь, испрашивать разрѣшеніе на оставленіе больнаго или больной въ прежнемъ мѣстѣ жительства. Полное собраніе законовъ Росс. Имп. Собраніе 2-е (Спб. 1843). Т. 17, отд. 1-е; стр. 279.

3656. *1842 г. Апр. 14-го.* Сенатскій: о формѣ объявленій при переходѣ золотосодержащихъ пріисковъ въ Сибири отъ одного владѣльца къ другому. Полное собраніе законовъ Росс. Имп. Собраніе 2-е (Спб. 1843). Т. 17, отд. 1-е; стр. 280—281.

3657. *1842 г. Апр. 15-го.* Именной, данный Сенату: о продолженіи срока устроенія пароходства по озеру Байкалъ и рѣкамъ Оби, Тоболу, Иртышу, Енисею, Ленѣ и другимъ, въ нихъ впадающимъ. Полное собраніе законовъ Росс. Имп. Собраніе 2-е (Спб. 1843). Т. 17, отд. 1-е; стр. 282.

3658. *1842 г. Апр. 22-го.* Высочайше утвержденное положеніе Комитета Министровъ: о дозволеніи Главному Управленію Западной Сибири продавать хлѣбъ, изъ сельскихъ запасныхъ магазиновъ тамошняго края, въ случаѣ возвышенія на оный цѣнъ. Полное собраніе законовъ Росс. Имп. Собраніе 2-е (Спб. 1843). Т. 17, отд. 1-е; стр. 332—333.

3659. *1842 г. Апр. 24-го.* Сенатскій: о неотправленіи въ Сибирь на службу чиновниковъ безъ сношенія напередъ съ тамошнимъ управленіемъ. Полное собраніе законовъ Росс. Имп. Собраніе 2-е (Спб. 1843). Т. 17, отд. 1-е; стр. 338—339.

3660. *1842 г. Апр. 27-го.* Высочайше утвержденное мнѣніе Государственнаго Совѣта, распубликованное 28-го Мая: о ссылкѣ однодворческихъ крестьянъ за дурное поведеніе въ Сибирь на поселеніе. Полное собраніе законовъ Росс. Имп. Собраніе 2-е (Спб. 1843). Т. 17, отд. 1-е; стр. 341.

3661. *1842 г. Мая 9-го.* Именной, объявленный Управлявшему Военнымъ Министерствомъ Шефомъ жандармовъ: для наблюденій за золотыми пріисками въ Восточной Сибири. Полное собраніе законовъ Росс. Имп. Собраніе 2-е (Спб. 1843). Т. 17; отд. 1-е; стр. 360.

3662. *1842 г. Мая 20-го.* Именной, объявленный Провіантскому Департаменту Управлявшимъ Военнымъ Министерствомъ: о срокѣ для представленія смѣтныхъ исчисленій провіантскихъ управленій Сибирскаго корпуса. Полное собраніе законовъ Росс. Имп. Собраніе 2-е (Спб. 1843). Т. 17, отд. 1-е; стр. 387—388.

3663. *1842 г. Мая 22-го.* Синодскій: о правилахъ для духовнаго назиданія ссыльныхъ. Полное собраніе законовъ Росс. Имп. Собраніе 2-е (Спб. 1843). Т. 17, отд. 1-е; стр. 391—393.

3664. *1842 г. Мая 27-го.* Сенатскій: о закрытіи компаніи овцеводства Восточной Сибири. Полное собраніе законовъ Росс. Имп. Собраніе 2-е (Спб. 1843). Т. 17, отд. 1-е; стр. 402—403.

3665. *1842 г. Мая 30-го.* Именной, объявленный Е. И. Высочеству командиру отдѣльнаго гвардейскаго корпуса Управлявшимъ Военнымъ Министерствомъ: о суммѣ, отпускаемой на хозяйственныя надобности батарей лейбъ-гвардіи конной артиллеріи Донскому дивизіону съ Сибирскимъ . . . орудіями и лейбъ-гвардіи конно-піонерному эскадрону. Полное собраніе законовъ Росс. Имп. Собраніе 2-е (Спб. 1843). Т. 17, отд. 1-е; стр. 404.

3666. *1842 г. Іюня 11-го.* Сенатскій: о доставленіи въ Тобольскій приказъ о ссыльныхъ особыхъ извѣщеній о преступникахъ, приговоренныхъ, на каторгу и лицахъ, ссылаемыхъ на поселеніе. Полное собраніе законовъ Росс. Имп. Собраніе 2-е (Спб. 1843). Т. 17, отд. 1-е; стр. 446.

3667. *1842 г. Іюня 16-го.* Условія для содержанія питейныхъ сборовъ въ Сибирскихъ губерніяхъ: Иркутской, Енисейской, Тобольской и Томской съ 1843—1847 г. Полное собраніе законовъ Росс. Имп. Собраніе 2-е (Спб. 1843). Т. 17, отд. 1-е; стр. 540—568.

3668. *1842 г. Іюля 4-го.* Сенатскій: объ измѣненіи нѣкоторыхъ §§ откупныхъ съ 1843 — 1847 г. условій по великороссійскимъ и Сибирскимъ губерніямъ. Полное собраніе законовъ Росс. Имп. Собраніе 2-е (Спб. 1843). Т. 17, отд. 1-е; стр. 753.

3669. *1842 г. Іюля 21-го.* Высочайше утвержденное положеніе Комитета Министровъ, объявленное Министромъ Финансовъ: объ учрежденіи при горномъ отдѣленіи канцеляріи генералъ-губернатора Восточной Сибири временнаго стола для производства дѣлъ по частной золотопромышленности. Полное собраніе законовъ Росс. Имп. Собраніе 2-е (Спб. 1813). Т. 17, отд. 1-е; стр. 785.

3670. *1842 г. Іюля 24-го.* Высочайше утвержденная докладная записка главноуправляющаго корпусомъ горныхъ инженеровъ: о разрѣшеніи обращать въ награду чиновъ, служащихъ по надзору за частными золотыми промыслами Сибирскими остатки отъ суммъ на содержаніе ихъ опредѣленныхъ. Полное собраніе законовъ Росс. Имп. Собраніе 2-е (Спб. 1843). Т. 17, отд. 1-е; стр. 788—789.

3671. *1842 г. Іюля 28-го.* Именной, объявленный Коммисаріатскому Департаменту Управлявшимъ Военнымъ Министерствомъ: о жалованьѣ медицинскимъ и фармацевтическимъ чинамъ, служащимъ въ Сибири. Полное собраніе законовъ Росс. Имп. Собраніе 2-е (Спб. 1843). Т. 17, отд. 1-е; стр. 794.

3672. *1842 г. Авг. 4-го.* Высочайше утвержденное положеніе Комитета Министровъ, объявленное Министромъ Финансовъ: объ опредѣленіи въ Енисейскій округъ еще одного отдѣльнаго засѣдателя по частной золотопромышленности. Полное собраніе законовъ Росс. Имп. Собраніе 2-е (Спб. 1843). Т. 17, отд. 1-е; стр. 820—821.

3673. *1842 г. Авг. 4-го.* Высочайше утвержденное положеніе Комитета Министровъ, объявленное Министромъ Внутреннихъ Дѣлъ: о квартирныхъ деньгахъ чиновникамъ по особымъ порученіямъ, состоящимъ при главныхъ управленіяхъ Восточной и Западной Сибири. Полное собраніе законовъ Росс. Имп. Собраніе 2-е (Спб. 1843). Т. 17, отд. 1-е; стр. 822.

3674. *1842 г. Авг. 11-го.* Высочайше утвержденное положеніе Комитета Министровъ, объявленное Министромъ Внутреннихъ Дѣлъ: о порядкѣ назначенія кормовыхъ денегъ арестантамъ въ Охотскѣ и Камчаткѣ. Полное собраніе законовъ Росс. Имп. Собраніе 2-е (Спб. 1843). Т. 17, отд. 1-е; стр. 849.

3675. *1842 г. Авг. 14-го.* Высочайше утвержденныя правила о порядкѣ обезпеченія казны въ пошлинахъ, переводимыхъ по векселямъ, выдаваемымъ купечеству на Кяхту. Полное собраніе законовъ Росс. Имп. Собраніе 2-е (Спб. 1843). Т. 17, отд. 1-е; стр. 851—852.

3676. *1842 г. Окт. 26-го.* Высочайше утвержденное мнѣніе Государственнаго Со-

вѣта: объ обложеніи податьми Сибирскихъ инородцевъ, переходящихъ изъ кочеваго въ осѣдлое состояніе. Полное собраніе законовъ Росс. Имп. Собраніе 2-е (Спб. 1843). Т. 17, отд. 2-е; стр. 50—51.

3677. *1842 г. Окт. 26-го.* Высочайше утвержденное мнѣніе Государственнаго Совѣта, распубликованное 21-го Дек.: объ исключеніи изъ подушнаго оклада выбывшихъ по разнымъ случаямъ мѣщанъ города Туруханска. Полное собраніе законовъ Росс. Имп. Собраніе 2-е (Спб. 1843). Т. 17, отд. 2-е; стр. 54—55.

3678. *1842 г. Окт. 28-го.* Именной, объявленный Министромъ Государственныхъ Имуществъ: о распространеніи на Западную Сибирь правила о наймѣ рекрутъ. Полное собраніе законовъ Росс. Имп. Собраніе 2-е (Спб. 1843). Т. 17, отд. 2-е; стр. 57.

3679. *1842 г. Окт 29-го.* Именной, объявленный командиру отдѣльнаго Сибирскаго корпуса Военнымъ Министромъ: о производствѣ въ чины начальниковъ этапныхъ командъ въ Сибири. Полное собраніе законовъ Росс. Имп. Собраніе 2-е (Спб. 1843). Т. 17, отд. 2-е; стр. 57.

3680. *1842 г. Окт. 30-го.* Именной, объявленный въ приказѣ главноуправляющаго путями сообщенія: о порядкѣ исправленія казенныхъ зданій гражданскаго вѣдомства въ Камчаткѣ. Полное собраніе законовъ Росс. Имп. Собраніе 2 е (Спб. 1843). Т. 17, отд. 2-е; стр. 64—65.

3681. *1842 г. Ноября 3-го.* Высочайше утвержденное положеніе Комитета Министровъ: о назначеніи суточныхъ денегъ состоящему, при генералъ-губернаторѣ Восточной Сибири, офицерамъ корпуса путей сообщенія въ случаѣ командировокъ ихъ. Полное собраніе законовъ Росс. Имп. Собраніе 2-е (Спб. 1843). Т. 17, отд. 2-е; стр. 75.

3682. *1842 г. Ноября 3-го.* Высочайше утвержденное положеніе Комитета Министровъ, объявленное Министромъ Внутреннихъ Дѣлъ: о подъемныхъ деньгахъ предсѣдателямъ губернскихъ правленій въ Сибири. Полное собраніе законовъ Росс. Имп. Собраніе 2-е (Спб. 1843). Т. 17, отд. 2-е; стр. 76.

3683. *1842 г. Ноября 10-го.* Высочайше утвержденное положеніе Комитета Министровъ, распубликованное 4-го Декабря: о причисленіи къ городскимъ и сельскимъ обществамъ возвращающихся изъ Сибири ссыльно-поселенцевъ. Полное собраніе законовъ Росс. Имп. Собраніе 2-е (Спб. 1843). Т. 17, отд. 2-е; стр. 108—110.

3684. *1842 г. Ноября 17-го.* Высочайше утвержденное положеніе Комитета Министровъ: объ обращеніи расходовъ на отопленіе и освѣщеніе воинскихъ помѣщеній въ Киргизской степи на счетъ остатковъ отъ содержанія внѣшнихъ окружныхъ приказовъ. Полное собраніе законовъ Росс. Имп. Собраніе 2-е (Спб. 1843). Т. 17, отд. 2-е; стр. 131—133.

3685. *1842 г. Ноября 19-го.* Высочайше утвержденное мнѣніе Государственнаго Совѣта, объявленное Министромъ Финансовъ: объ учрежденіи акціонерной компаніи золотопромышленности въ Сибири. Полное собраніе законовъ Росс. Имп. Собраніе 2-е (Спб. 1843). Т. 17, отд. 2-е; стр. 144—148.

3686. *1842 г. Дек. 9-го.* Высочайше утвержденное мнѣніе Государственнаго Совѣта: объ измѣненіи нѣкоторыхъ постановленій относительно ссыльныхъ, помѣщаемыхъ на Тельпинскую суконную фабрику. Полное собраніе законовъ Росс. Имп. Собраніе 2-е (Спб. 1843). Т. 17, отд. 2-е; стр. 198.

3687. *1842 г. Дек. 19-го.* Высочайше утвержденный гербъ города Петропавловска. Полное собраніе законовъ Росс. Имп. Собраніе 2-е (Спб. 1844). Т. 18. Прибл. къ 17 т.; стр. 203.

3688. *1842 г. Дек. 22-го.* Высочайше утвержденное положеніе Комитета Министровъ, распубликованное 26 го Янв. 1843 г.: объ оставленіи на мѣстѣ родины неизлѣчимо больныхъ изъ свободныхъ сословій, ссылаемыхъ по приговорамъ обществъ въ Сибирь. Полное собраніе законовъ Росс. Имп. Собраніе 2-е (Спб. 1843). Т. 17, отд. 2-е; стр. 238—239.

3689. *1842 г. Дек. 22-го.* Высочайше утвержденное положеніе Комитета Министровъ, объявленное Министромъ Внутреннихъ Дѣлъ: о разрѣшеніи выдачи прибы-

вающимъ въ Камчатку изъ другихъ мѣстъ купцовъ, мѣщанъ и крестьянъ отсрочекъ по плакатнымъ паспортамъ. Полное собраніе законовъ Росс. Имп. Собраніе 2-е (Спб. 1843). Т. 17, отд. 2-е; стр. 239.

3690. *1842 г. Дек. 29-го.* Высочайше утвержденное положеніе Комитета Министровъ, объявленное Министромъ Финансовъ: объ опредѣленіи при главномъ управленіи Западной Сибири еще одного чиновника для особыхъ порученій. Полное собраніе законовъ Росс. Имп. Собраніе 2-е (Спб. 1843). Т. 17, отд. 2-е; стр. 282.

3691. *1843 г. Янв. 2-го.* Высочайше утвержденное положеніе Комитета Министровъ, объявленное Министромъ Юстиціи: объ учрежденіи при Иркутской гимназіи строительнаго, для перестройки зданій сей гимназіи, Комитета. Полное собраніе законовъ Росс. Имп. Собраніе 2-е (Спб. 1844). Т. 18; стр. 3.

3692. *1843 г. Янв. 5-го.* Высочайше утвержденное положеніе Комитета Министровъ, объявленное Министромъ Внутреннихъ Дѣлъ: о дозволеніи окончившимъ курсъ гимназистамъ занимать учительскія должности въ Иркутскомъ училищѣ дѣтей канцелярскихъ служителей, съ распространеніемъ сего дозволенія, по мѣрѣ надобности, вообще на подобныя училища. Полное собраніе законовъ Росс. Имп. Собраніе 2-е (Спб. 1844). Т. 18; стр. 14.

3693. *1843 г. Янв. 6-го.* Именной, объявленный Провіантскому Департаменту Военнымъ Министромъ: о производствѣ содержанія на деньщиковъ начальнику продовольственнаго отдѣленія при дежурствѣ командующаго войсками въ Восточной Сибири и его помощника. Полное собраніе законовъ Росс. Имп. Собраніе 2-е (Спб. 1844). Т. 18; стр. 16—17.

3694. *1843 г. Янв. 7-го.* Именной, объявленный Шефу жандармовъ Военнымъ Министромъ: о назначеніи по одному писарю къ жандармскимъ штабъ-офицерамъ, на золотыхъ пріискахъ въ Сибири находящимся. Полное собраніе законовъ Росс. Имп. Собраніе 2-е (Спб. 1844). Т. 18; стр. 18.

3695. *1843 г. Янв. 26-го.* Именной, объявленный командиру отдѣльнаго Сибирскаго корпуса Военнымъ Министромъ: о прибавкѣ къ штату Омской полевой провіантской коммисіи одного помощника контролера. Полное собраніе законовъ Росс. Имп. Собраніе 2-е (Спб. 1844). Т. 18; стр. 44.

3696. *1843 г. Янв. 26-го.* Высочайше утвержденное положеніе Комитета Министровъ, распубликованное 2-го Марта: о порядкѣ производства золотаго промысла на всемилостивѣйше пожалованной въ Сибири землѣ. Полное собраніе законовъ Росс. Имп. Собраніе 2-е (Спб. 1844). Т. 18; стр. 45—46.

3697. *1843 г. Янв. 26-го.* Высочайше утвержденное положеніе Комитета Министровъ, объявленное генералъ-губернатору Восточной Сибири Министромъ Государственныхъ Имуществъ: о примѣненіи Высочайше утвержденнаго 12-го Іюля 1840 г. мнѣнія Государственнаго Совѣта, въ отношеніи платежа податей, къ тѣмъ поселенцамъ, которые до изданія сего мнѣнія обложены окладомъ, но находятся на поселеніи еще менѣе 10 лѣтъ. Полное собраніе законовъ Росс. Имп. Собраніе 2-е (Спб. 1844). Т. 18; стр. 46—47.

3698. *1843 г. Февр. 9-го.* Высочайше утвержденное положеніе Комитета Министровъ, объявленное Министромъ Финансовъ: о дозволеніи частнымъ лицамъ устраивать въ Сибири винокуренные заводы. Полное собраніе законовъ Росс. Имп. Собраніе 2-е (Спб. 1844). Т. 18; стр. 78.

3699. *1843 г. Февр. 23-го.* Высочайше утвержденное положеніе Комитета Министровъ: о назначеніи столовыхъ денегъ городовымъ архитекторамъ въ Западной Сибири. Полное собраніе законовъ Росс. Имп. Собраніе 2-е (Спб. 1844). Т. 18; стр. 95.

3700. *1843 г. Февр. 23-го.* Высочайше утвержденное положеніе Комитета Министровъ: объ утвержденіи таксы, по коей должны быть возвращаемы казнѣ изъ земскихъ сборовъ, съ 1843—1846 г., издержки на арестантовъ, ссылаемыхъ въ Сибирь по судебнымъ приговорамъ. Полное собраніе законовъ Росс. Имп. Собраніе 2-е (Спб. 1844). Т. 18; стр. 95—97.

3701. *1843 г. Апр. 6-го.* Высочайше утвержденное положеніе Комитета Министровъ: о производствѣ содержанія Иркутскому городовому архитектору. Полное собраніе законовъ Росс. Имп. Собраніе 2-е (Спб. 1844). Т. 18; стр. 216.

3702. *1843 г. Апр. 6-го.* Высочайше утвержденное положеніе Комитета Министровъ, распубликованное 22-го Апр.: о возвышеніи цѣны настойкамъ и наливкамъ по откупамъ въ Восточной Сибири. Полное собраніе законовъ Росс. Имп. Собраніе 2-е (Спб. 1844). Т. 18; стр. 217—218.

3703. *1843 г. Апр. 8-го.* Сенатскій, по Высочайшему повелѣнію: о распространеніи дѣйствій губернскихъ прокуроровъ и уѣздныхъ стряпчихъ въ Сибири. Полное собраніе законовъ Росс. Имп. Собраніе 2-е (Спб. 1844). Т. 18; стр. 240.

3704. *1843 г. Апр. 9-го.* Высочайше утвержденное мнѣніе Государственнаго Совѣта, распубликованное 21-го Мая: о доставленіи Тобольскому приказу о ссыльныхъ свѣдѣній о приговорахъ надъ преступниками. Полное собраніе законовъ Росс. Имп. Собраніе 2-е (Спб. 1844). Т. 18; стр. 243.

3705. *1843 г. Апр. 20-го.* Высочайше утвержденное положеніе Комитета Министровъ: о сборѣ ясака съ киргизовъ Аягузскаго, Акмолинскаго, Кокчетавскаго и Каркаралинскаго округовъ. Полное собраніе законовъ Росс. Имп. Собраніе 2-е (Спб. 1844). Т. 18; стр. 267—270.

3706. *1843 г. Апр. 28-го.* Именной, данный Сенату, распубликованный 4-го Іюля: о бракахъ преступниковъ, обращаемыхъ вмѣсто ссылки въ Сибирь въ арестантскія роты или въ работы при портахъ. Полное собраніе законовъ Росс. Имп. Собраніе 2-е (Спб. 1844). Т. 18; стр. 283.

3707. *1843 г. Мая 18-го.* Именной, объявленный командующему войсками, въ Восточной Сибири расположенными, Военнымъ Министромъ: объ оставленіи нижнихъ чиновъ, состоящихъ при инвалидныхъ командахъ, на казенномъ содержаніи, которымъ отданы будутъ сыновья кантонисты, при оныхъ командахъ. Полное собраніе законовъ Росс. Имп. Собраніе 2-е (Спб. 1844). Т. 18; стр. 330.

3708. *1843 г. Мая 18-го.* Высочайше утвержденное положеніе Комитета Министровъ: о порядкѣ возмѣщенія издержекъ на пересылку и содержаніе преступниковъ, ссылаемыхъ изъ Царства Польскаго въ Сибирь въ каторжную работу. Полное собраніе законовъ Росс. Имп. Собраніе 2-е (Спб. 1844). Т. 18; стр. 342.

3709. *1843 г. Мая 21-го.* Именной, объявленный Министромъ Финансовъ: о разрѣшеніи производства золотаго промысла въ Верхнеудинскомъ округѣ Иркутской губерніи. Полное собраніе законовъ Росс. Имп. Собраніе 2-е (Спб. 1844). Т. 18; стр. 346.

3710. *1843 г. Мая 24-го.* Именной, объявленный Товарищемъ Министра Финансовъ: объ отказѣ въ просьбахъ, вновь поступающихъ, объ отысканіи золота въ Верхнеудинскомъ округѣ. Полное собраніе законовъ Росс. Собраніе 2-е (Спб. 1844). Т. 18; стр. 350.

3711. *1843 г. Іюня 1-го.* Высочайше утвержденное мнѣніе Государственнаго Совѣта: о возвышеніи съ золотопромышленниковъ, за добываніе ими металловъ, горной подати. Полное собраніе законовъ Росс. Имп. Собраніе 2-е (Спб. 1844). Т. 18; стр. 370.

3712. *1843 г. Іюня 5-го.* Именной, объявленный въ приказѣ Военнаго Министра: о сформированіи 4-хъ инвалидныхъ командъ, для содержанія карауловъ при винокуренныхъ заводахъ въ Западной Сибири. Полное собраніе законовъ Росс. Имп. Собраніе 2-е (Спб. 1844). Т. 18; стр. 379.

3713. *1843 г. Іюня 15-го.* Высочайше утвержденное положеніе Комитета Министровъ: объ отпускѣ ежегодно по 28 р. 58 к. для раздачи городовымъ казакамъ Якутскаго полка за препровожденіе арестантовъ. Полное собраніе законовъ Росс. Имп. Собраніе 2-е (Спб. 1844). Т. 18; стр. 391.

3714. *1843 г. Іюня 27-го.* Высочайше утвержденная докладная записка Артиллерійскаго Департамента: объ отмѣнѣ предположеній о снабженіи Сибирскихъ артиллерійскихъ складовъ свинцомъ изъ Нерчинска. Полное собраніе законовъ Росс. Имп.

Собраніе 2-е (Спб. 1844). Т. 18; стр; 409—411.

3715. *1843 г. Іюля 7-го.* Именной, объявленный Коммисаріатскому Департаменту дежурнымъ генераломъ Главнаго Штаба: о сохраненіи жалованья и столовыхъ денегъ генераламъ отдѣльнаго Сибирскаго корпуса, увольняемымъ въ 4-хъ-мѣсячный отпускъ. Полное собраніе законовъ Росс. Имп. Собраніе 2-е (Спб. 1844). Т. 18; стр. 445—446.

3716. *1843 г. Іюля 7-го.* Высочайше утвержденное положеніе: объ общественномъ Сибирскомъ банкѣ въ г. Томскѣ въ пользу Маріинскаго Сибирскаго института для воспитанія дѣвицъ. Полное собраніе законовъ Росс. Имп. Собраніе 2-е (Спб. 1844). Т. 18; стр. 446—454.

3717. *1843 г. Іюля 21-го.* Сенатскій: объ открытіи почтовой гоньбы между городами Петропавловскомъ и Ишимомъ Тобольской губерніи. Полное собраніе законовъ Росс. Имп. Собраніе 2-е (Спб. 1844). Т. 18; стр. 477.

3718. *1843 г. Авг. 8-го.* Именной, объявленный генералъ-губернатору Восточной Сибири Военнымъ Министромъ: о прогонныхъ деньгахъ на доставленіе изъ Сибири, опредѣляемыхъ въ военно-учебныя заведенія, сыновей государственныхъ преступниковъ. Полное собраніе законовъ Росс. Имп. Собраніе 2-е (Спб. 1844). Т. 18; стр. 512.

3719. *1843 г. Авг. 10-го.* Высочайше утвержденное положеніе Комитета Министровъ, объявленное Товарищемъ Министра Финансовъ: о допущеніи контрактнаго маркитантства въ Колывано-Воскресенскихъ заводахъ. Полное собраніе законовъ Росс. Имп. Собраніе 2-е (Спб. 1844). Т. 18; стр. 518—519.

3720. *1843 г. Ноября 4-го.* Именной, объявленный Министромъ Юстиціи: о сборѣ ясака съ инородцевъ. Полное собраніе законовъ Росс. Имп. Собраніе 2-е (Спб. 1844). Т. 18; стр. 738—739.

3721. *1843 г. Ноября 16-го.* Высочайше утвержденное положеніе Комитета Министровъ, объявленное Министромъ Внутреннихъ Дѣлъ: о столовыхъ деньгахъ исправляющимъ должность гражданскихъ губернаторовъ въ Сибири. Полное собраніе законовъ Росс. Имп. Собраніе 2-е (Спб. 1844). Т. 18; стр. 761.

3722. *1843 г. Дек. 15-го.* Высочайше утвержденное положеніе Комитета Министровъ, объявленное Министромъ Внутреннихъ Дѣлъ: о назначеніи Туруханскому отдѣльному засѣдателю добавочнаго жалованья и объ опредѣленіи къ нему помощника. Полное собраніе законовъ Росс. Имп. Собраніе 2-е (Спб. 1844). Т. 18; стр. 805—806.

3723. *1843 г. Дек. 28-го.* Высочайше утвержденное положеніе Комитета Министровъ: о сравненіи должности управляющаго типографіею Тобольскаго губернскаго правленія съ смотрителями губернскихъ типографій, отнесенными къ VIII разряду пенсіонныхъ окладовъ. Полное собраніе законовъ Росс. Имп. Собраніе 2-е (Спб. 1844). Т. 18; стр. 836—837.

3724. *1844 г. Янв. 4-го.* Высочайше утвержденное положеніе Комитета Министровъ, объявленное Министромъ Внутреннихъ Дѣлъ: о прибавкѣ въ окружные приказы, по управленію Сибирскими киргизами, по одному засѣдателю и журналисту. Полное собраніе законовъ Росс. Имп. Собраніе 2-е (Спб. 1845). Т. 19; стр. 8—9.

3725. *1844 г. Янв. 14-го.* Именной, объявленный главноуправляющему корпусомъ горныхъ инженеровъ: о производствѣ содержанія священно и церковнослужителямъ Алтайскихъ горныхъ заводовъ Полное собраніе законовъ Росс. Имп. Собраніе 2-е (Спб. 1845). Т. 19; стр. 32.

3726. *1844 г. Янв. 25-го.* Высочайше утвержденное положеніе Комитета Министровъ, объявленное Министромъ Внутреннихъ Дѣлъ: о назначеніи въ Якутскую область ветеринарнаго врача. Полное собраніе законовъ Росс. Имп. Собраніе 2 е (Спб. 1845). Т. 19; стр. 58.

3727. *1844 г. Янв. 31-го.* Именной, объявленный главноуправляющему Путями Сообщенія и Публичныхъ зданій: о дозволеніи въ Иркутскѣ, Красноярскѣ и уѣздныхъ городахъ Иркутской и Енисейской губерній

строить двухъэтажные деревянные дома. Полное собраніе законовъ Росс. Имп. Собраніе 2-е (Спб. 1845). Т. 19; стр. 61.

3728. *1844 г. Февр. 1-го.* Именной, объявленный Артиллерійскому Департаменту Военнымъ Министромъ: объ отпускѣ суммъ на обзаведеніе ежегоднаго ремонта образцоваго взвода Сибирской казачьей артиллеріи. Полное собраніе законовъ Росс. Имп. Собраніе 2-е (Спб. 1845). Т. 19; стр. 68—69.

3729. *1844 г. Февр. 16-го.* Высочайше утвержденное мнѣніе Государственнаго Совѣта, распубликованное 28 Марта: о правилахъ для удовлетворенія Сибирскихъ золотопромышленниковъ двутретными деньгами за сданное ими въ казну золото. Полное собраніе законовъ Росс. Имп. Собраніе 2-е (Спб. 1845). Т. 19; стр. 113—115.

3730. *1844 г. Февр. 18-го.* Именной, объявленный Товарищемъ Главноуправляющаго корпусомъ горныхъ инженеровъ: о денежномъ сборѣ съ Алтайскихъ заводскихъ крестьянъ на содержаніе и обученіе крестьянскихъ мальчиковъ, приготовляющихся въ писарскія должности. Полное собраніе законовъ Росс. Имп. Собраніе 2-е (Спб. 1845). Т. 19; стр. 117—118.

3731. *1844 г. Февр. 22-го.* Высочайше утвержденное положеніе Комитета Министровъ, объявленное Министромъ Внутреннихъ Дѣлъ: о производствѣ помощнику секретаря Камчатскаго приморскаго управленія по 85 р. 76 к. въ годъ, на наемъ прислуги. Полное собраніе законовъ Росс. Имп. Собраніе 2-е (Спб. 1845). Т. 19; стр. 127.

3732. *1844 г. Февр. 27-го.* Именной, объявленный Провіантскому Департаменту Военнымъ Министромъ: объ отпускѣ нижнимъ чинамъ провіантскаго вѣдомства прогоновъ и теплой одежды, при отправленіи ихъ изъ Иркутска въ Охотскъ. Полное собраніе законовъ Росс. Имп. Собраніе 2-е (Спб. 1844). Т. 19; стр. 140.

3733. *1844 г. Марта 2-го.* Синодальный, по Высочайшему повелѣнію: о распространеніи на Камчатскую и Охотскую области правила о пріемѣ въ духовное званіе изъ туземцевъ и податныхъ сословій безъ представленія Сенату. Полное собраніе законовъ Росс. Имп. Собраніе 2-е (Спб. 1845). Т. 19; стр. 157—158.

3734. *1844 г. Марта 7-го.* Высочайше утвержденное положеніе Комитета Министровъ: объ увеличеніи содержанія тюремнымъ служителямъ въ Сибири. Полное собраніе законовъ Росс. Имп. Собраніе 2-е (Спб. 1845). Т. 19; стр. 175—176.

3735. *1844 г. Марта 14-го.* Высочайше утвержденное положеніе Комитета Министровъ: о дозволеніи начальнику Камчатки дѣлать денежныя и матеріальныя позаимствованія изъ одного вѣдомства въ другое. Полное собраніе законовъ Росс. Имп. Собраніе 2-е (Спб. 1845). Т. 19; стр. 192—193.

3736. *1844 г. Марта 28-го.* Высочайше утвержденное положеніе Комитета Министровъ, объявленное товарищемъ Министра Финансовъ: о переименованіи отдѣльныхъ засѣдателей, при частныхъ золотыхъ промыслахъ въ Сибири, въ горные исправники. Полное собраніе законовъ Росс. Имп. Собраніе 2-е (Спб. 1845). Т. 19; стр. 222.

3737. *1844 г. Апр. 1-го.* Именной, объявленный Св. Синоду оберъ-прокуроромъ: о назначеніи прогоновъ и пособій ученикамъ Камчатской епархіи при возвращеніи ихъ изъ Иркутской семинаріи. Полное собраніе законовъ Росс. Имп. Собраніе 2-е (Спб. 1846). Т. 20, отд. 2 (прибавленіе къ 19 т.); стр. 32.

3738. *1844 г. Апр. 6-го.* Высочайше утвержденное мнѣніе Государственнаго Совѣта: объ учрежденіи Кокбектинскаго окружнаго приказа. Полное собраніе законовъ Росс. Имп. Собраніе 2-е (Спб. 1845). Т. 19; стр. 248.

3739. *1844 г. Апр. 15-го.* Именной, объявленный Св. Синодомъ: о способахъ утвержденія и распространенія православной христіанской вѣры въ Якутской области. Полное собраніе законовъ Росс. Имп. Собраніе 2-е (Спб. 1845). Т. 19; стр. 255—256.

3740. *1844 г. Апр. 25-го.* Высочайше утвержденное положеніе Комитета Министровъ, объявленное Управляющимъ Мистерствомъ Финансовъ: о продолженіи срока облегченія, дарованнаго купечеству въ Семипалатинскѣ, Петропавловскѣ и Омскѣ, по очисткѣ пошлиною привозимыхъ товаровъ. Полное собраніе законовъ Росс. Имп. Собраніе 2-е (Спб. 1845). Т. 19; стр. 269—270.

3741. *1844 г. Мая 2-го.* Высочайше утвержденное положеніе Комитета Министровъ: о порядкѣ отвода земель, подъ пчеловодство, въ Западной Сибири. Полное собраніе законовъ Росс. Имп. Собраніе 2-е (Спб. 1845). Т. 19; стр. 289—290.

3742. *1844 г. Мая 5-го.* Именной, объявленный Управляющимъ Министерствомъ Финансовъ: о пріостановленіи выдачи дозволеній на золотопромышленность въ Сибири. Полное собраніе законовъ Росс. Имп. Собраніе 2-е (Спб. 1846). Т. 20, отд. 2 (Прибавленіе къ 19 т.); стр. 36—37.

3743. *1844 г. Мая 15-го.* Именной, объявленный Коммисаріатскому Департаменту Военнымъ Министромъ: о назначеніи разъѣздныхъ денегъ штабъ-доктору отдѣльнаго Сибирскаго корпуса, дивизіонному доктору 23-й пѣхотной дивизіи и старшему штабъ-лекарю при пограничномъ управленіи Сибирскихъ киргизовъ. Полное собраніе законовъ Росс. Имп. Собраніе 2-е (Спб. 1845). Т. 19; стр. 335.

3744. *1844 г. Мая 16-го.* Высочайше утвержденное положеніе Комитета Министровъ: о выдачѣ золотопромышленникамъ изъ Алтайскаго горнаго правленія двутретныхъ за золото денегъ. Полное собраніе законовъ Росс. Имп. Собраніе 2-е (Спб. 1845). Т. 19; стр. 337—339.

3745. *1844 г. Іюня 1-го.* Именной, объявленный Управляющимъ Министромъ Финансовъ: объ окладахъ содержанія священно и церковно-служителямъ Нерчинскихъ горныхъ заводовъ. Полное собраніе законовъ Росс. Имп. Собраніе 2-е (Спб. 1845). Т. 19; стр. 356—357.

3746. *1844 г. Іюня 10-го.* Именной, объявленный командиру отдѣльнаго Сибирскаго корпуса Военнымъ Министромъ: о прибавкѣ одного адъютанта при пограничномъ начальникѣ Сибирскихъ киргизовъ. Полное собраніе законовъ Росс. Имп. Собраніе 2-е (Спб. 1845). Т. 19; стр. 373.

3747. *1844 г. Іюня 20-го.* Высочайше утвержденное положеніе Комитета Министровъ, распубликованное 3-го Авг.: о продолженіи на 5 лѣтъ срока дозволенія производить въ Кяхтѣ безпошлинно иностранную торговлю. Полное собраніе законовъ Росс. Имп. Собраніе 2-е (Спб. 1845). Т. 19; стр. 415.

3748. *1844 г. Іюля 18-го.* Высочайше утвержденное положеніе Комитета Министровъ, распубликованное 10-го Авг.: о порядкѣ производства дѣлъ по претензіямъ Сибирскихъ откупщиковъ съ ихъ служителями, неразрѣшеннымъ полицейскимъ судомъ до окончанія срока откуповъ въ тѣхъ городахъ, гдѣ нѣтъ словесныхъ судовъ. Полное собраніе законовъ Росс. Имп. Собраніе 2-е (Спб. 1845). Т. 19; стр. 452.

3749. *1844 г. Іюля 25-го.* Высочайше утвержденное положеніе Комитета Министровъ: объ устройствѣ въ Троицкосавскѣ богадѣльни, съ обращеніемъ пожертвованной для сего Кяхтинскомъ купечествомъ суммы на учрежденіе въ Кяхтѣ общественнаго банка. Полное собраніе законовъ Росс. Имп. Собраніе 2-е (Спб. 1845). Т. 19; стр. 461—463.

3750. *1844 г. Авг. 1-го.* Высочайше утвержденное положеніе Комитета Министровъ: о добавленіи суммъ на содержаніе Иркутскаго и Верхнеудинскаго земскихъ судовъ. Полное собраніе законовъ Росс. Имп. Собраніе 2-е (Спб. 1845). Т. 19; стр. 486—488.

3751. *1844 г. Сент. 27-го.* Высочайше утвержденное положеніе Азіатскаго Комитета, распубликованное 26-го Окт.: о дозволеніи иностраннымъ азіатцамъ производить торговлю на Тюменской ярмаркѣ. Полное собраніе законовъ Росс. Имп. Собраніе 2-е (Спб. 1845). Т. 19; стр. 591—592.

3752. *1844 г. Окт. 2-го.* Именной, объявленный командиру отдѣльнаго Сибир-

ского корпуса Военнымъ Министромъ: объ имѣніи при командирѣ отдѣльнаго Сибирскаго корпуса 4-хъ чиновниковъ для особыхъ порученій. Полное собраніе законовъ Росс. Имп. Собраніе 2-е (Спб. 1845). Т. 19; стр. 597.

3753. *1844 г. Окт. 23-го.* Высочайше утвержденное мнѣніе Государственнаго Совѣта: о производствѣ ссудъ изъ Енисейскаго и Иркутскаго приказовъ общественнаго призрѣнія подъ залогъ каменныхъ домовъ. Полное собраніе законовъ Росс. Имп. Собраніе 2-е (Спб. 1845). Т. 19; стр. 673—674.

3754. *1844 г. Окт. 23-го.* Высочайше утвержденное мнѣніе Государственнаго Совѣта, распубликованное 18-го Ноября: о производствѣ золотопромышленникамъ денежныхъ ссудъ изъ Сибирскаго общественнаго банка подъ учетъ квитанцій Алтайскаго горнаго правленія. Полное собраніе законовъ Росс. Имп. Собраніе 2-е (Спб. 1844). Т. 19; стр. 674.

3755. *1844 г. Ноября 17-го.* Именной, объявленный Е. И. Выс. генералъ-фельдцейхмейстеру Военнымъ Министромъ: о упраздненіи крѣпостныхъ штатовъ въ Тобольскѣ, Селенгинскѣ и Нерчинскѣ. Полное собраніе законовъ Росс. Имп. Собраніе 2-е (Спб. 1845). Т. 19; стр. 775—776.

3756. *1844 г. Дек. 11-го.* Высочайше утвержденное мнѣніе Государственнаго Совѣта: о порядкѣ сужденія киргизовъ въ Сибири за лжесвидѣтельство. Полное собраніе законовъ Росс. Имп. Собраніе 2-е (Спб. 1845). Т. 19; стр. 825—826.

3757. *1844 г. Дек. 11-го.* Высочайше утвержденное мнѣніе Государственнаго Совѣта, распубликованное 29-го Дек.: о дополненіи и измѣненіи нѣкоторыхъ правилъ на счетъ частной золотопромышленности въ Сибири. Полное собраніе законовъ Росс. Имп. Собраніе 2-е (Спб. 1845). Т. 19; стр. 835.

3758. *1845 г. Янв. 2-го.* Высочайше утвержденное мнѣніе Государственнаго Совѣта: о штатѣ фабричнаго стола при хозяйственномъ отдѣленіи Иркутской казенной палаты. Полное собраніе законовъ Росс. Имп. Собраніе 2-е (Спб. 1846). Т. 20, отд. 1; стр. 63.

3759. *1845 г. Янв. 18-го.* Именной, объявленный Департаменту военныхъ поселеній Военнымъ Министромъ: о возложеніи содержанія почтовой и земской гоньбы по всей кордонной линіи отъ редута Сибирскаго до города Кузнецка на Сибирское казачье войско. Полное собраніе законовъ Росс. Имп. Собраніе 2-е (Спб. 1846). Т. 20, отд. 1; стр. 132.

3760. *1845 г. Янв. 26-го.* Сенатскій: объ открытіи почтовой гоньбы между Пресногорьковскою крѣпостью и г. Курганомъ въ Тобольской губерніи. Полное собраніе законовъ Росс. Имп. Собраніе 2-е (Спб. 1846). Т. 20, отд. 1; стр. 146.

3761. *1845 г. Янв. 30-го.* Высочайше утвержденное положеніе Комитета Министровъ: о дозволеніи ревизовать частные винокуренные заводы въ Иркутской губерніи чрезъ окружныхъ начальниковъ и земскихъ чиновниковъ. Полное собраніе законовъ Росс. Имп. Собраніе 2-е (Спб. 1846). Т. 20, отд. 1-е; стр. 152—153.

3762. *1845 г. Февр. 7-го.* Именной, объявленный Провіантскому Департаменту Военнымъ Министромъ: о торгахъ, производимыхъ въ Сибири на поставку провіанта. Полное собраніе законовъ Росс. Имп. Собраніе 2-е (Спб. 1846). Т. 20, отд. 1-е; стр. 173.

3763. *1845 г. Марта 20-го.* Высочайше утвержденное положеніе Комитета Министровъ, объявленное Министромъ Финансовъ: о подчиненіи въ Енисейской губерніи торговли общимъ правиламъ. Полное собраніе законовъ Росс. Имп. Собраніе 2-е (Спб. 1846). Т. 20, отд. 1-е; стр. 288.

3764. *1845 г. Марта 22-го.* Синодальный: объ отчисленіи Удскаго края къ Камчаткѣ. Полное собраніе законовъ Росс. Имп. Собраніе 2-е (Спб. 1846). Т. 20, отд. 1; стр. 293—294.

3765. *1845 г. Апр. 4-го.* Высочайше утвержденное положеніе Комитета Министровъ, объявленное Министромъ Финансовъ: о взиманіи ясака въ Киргизской степи Акмолинской округи. Полное собраніе законовъ

Росс. Имп. Собраніе 2-е (Спб. 1846). Т. 20, отд. 1-е; стр. 310.

3766. *1845 г. Апр. 9-го.* Высочайше утвержденное мнѣніе Государственнаго Совѣта, распубликованное 8-го Мая: о допущеніи личныхъ дворянъ и почетныхъ гражданъ къ производству золотыхъ промысловъ въ Сибири не иначе, какъ со взятіемъ свидѣтельствъ 2-е гильдіи. Полное собраніе законовъ Росс. Имп. Собраніе 2-е (Спб. 1846). Т. 20, отд. 1; стр. 314.

3767. *1845 г. Апр. 9-го.* Высочайше утвержденное мнѣніе Государственнаго Совѣта, объявленное Министромъ Государственныхъ Имуществъ: о причинахъ удаленія отъ должностей инородческихъ начальниковъ въ степномъ управленіи Сибири. Полное собраніе законовъ Росс. Имп. Собраніе 2-е (Спб. 1846). Т. 20, отд. 1; стр. 316.

3768. *1845 г. Апр. 10-го.* Высочайше утвержденное положеніе Комитета Министровъ, объявленное Министромъ Государственныхъ Имуществъ: объ опредѣленіи, при Главномъ Управленіи Западной Сибири чиновниковъ особыхъ порученій и о назначеніи въ Курганскій округъ Тобольской губерніи одного засѣдателя земскаго суда. Полное собраніе законовъ Росс. Имп. Собраніе 2-е (Спб. 1846). Т. 20, отд. 1-е; стр. 326.

3769. *1845 г. Апр. 11-го.* Именной, объявленный Коммисаріатскому Департаменту Военнымъ Министромъ: о производствѣ денегъ на содержаніе больныхъ, состоящему при дивизіонной лейбъ-гвардіи Донской казачьей батареѣ образцовому взводу Сибирскихъ и Оренбургскихъ орудій. Полное собраніе законовъ Росс. Имп. Собраніе 2-е (Спб. 1846). Т. 20, отд. 1-е; стр. 327.

3770. *1845 г. Апр. 30-го.* Именной, объявленный командиру отдѣльнаго Сибирскаго корпуса Военнымъ Министромъ: объ осмотрѣ командирами Сибирскихъ линейныхъ № 1 и 11 баталіоновъ полицейскихъ командъ. Полное собраніе законовъ Росс. Имп. Собраніе 2-е (Спб. 1846). Т. 20, отд. 1; стр. 373.

3771. *1845 г. Мая 2-го.* Высочайше утвержденное положеніе Адмиралтейскаго Совѣта: объ отпускѣ свѣчей для дома, занимаемаго начальникомъ Камчатки. Полное собраніе законовъ Росс. Имп. Собраніе 2-е. Доп. къ 20-му т. (Спб. 1855). Ч. 2; стр. 48—49.

3772. *1845 г. Мая 8-го.* Высочайше утвержденное положеніе Комитета Министровъ, распубликованное 22-го Іюня: о дозволеніи купцамъ 2-й и 3-й гильдій Западной Сибири отправлять товары въ Азіатскія области и вывозить оные оттуда. Полное собраніе законовъ Росс. Имп. Собраніе 2-е (Спб. 1846). Т. 20, отд. 1-е; стр. 393—394.

3773. *1845 г. Мая 11-го.* Сенатскій, по Высочайшему повелѣнію: о распространеніи правилъ о недозволеніи возводить въ разстояніи 130 сажехъ отъ гласиса никакихъ строеній на нештатныхъ крѣпостяхъ и укрѣпленіяхъ на Сибирской линіи. Полное собраніе законовъ Росс. Имп. Собраніе 2-е (Спб. 1846). Т. 20, отд. 1-е; стр. 394.

3774. *1845 г. Мая 23-го.* Именной, объявленный Коммисаріатскому Департаменту Военнымъ Министромъ: о ремонтныхъ деньгахъ на вьючныхъ лошадей нижнимъ чинамъ Сибирской ... артиллеріи, во время нахожденія ихъ при лейбъ-гвардіи Донской артиллеріи. Полное собраніе законовъ Росс. Имп. Собраніе 2-е (Спб. 1845). Т. 20, отд. 1-е; стр. 415.

3775. *1845 г. Мая 25-го.* Высочайше утвержденное мнѣніе Государственнаго Совѣта, объявленное Министромъ Юстиціи: объ освобожденіи Тальцинской поссессіонной въ Иркутской губерніи фабрики отъ гильдейскаго платежа. Полное собраніе законовъ Росс. Имп. Собраніе 2-е (Спб. 1845). Т. 20, отд. 1-е; стр. 422.

3776. *1845 г. Іюня 1-го.* Высочайше утвержденное мнѣніе Государственнаго Совѣта, распубликованное 2-го Іюля: о производствѣ тяжебныхъ дѣлъ крестьянами Нерчинскихъ заводовъ. Полное собраніе законовъ Росс. Имп. Собраніе 2-е (Спб. 1846). Т. 20, отд. 1-е; стр. 436—437.

3777. *1845 г. Іюня 28-го.* Высочайше утвержденное мнѣніе Государственнаго Совѣта, распубликованное 25 Іюля: о пересе-

ленія въ Сибирь, по распоряженію помѣщиковъ, за дурное поведеніе крѣпостныхъ людей старѣе 50 лѣтъ. Полное собраніе законовъ Росс. Имп. Собраніе 2-е (Спб. 1846). Т. 20, отд. 1-е; стр. 477—478.

3778. *1845 г. Іюня 28 го.* Высочайше утвержденное мнѣніе Государственнаго Совѣта, распубликованное 31 Авг.: о дозволеніи ссыльно-поселенцамъ пріобрѣтать недвижимыя имѣнія на имя экспедиціи о ссыльныхъ. Полное собраніе законовъ Росс. Имп. Собраніе 2-е (Спб. 1846). Т. 20, отд. 1-е; стр. 478—480.

3779. *1845 г. Іюля 9-го.* Именной, объявленный въ приказѣ Главноуправляющаго Путями Сообщенія и Публичныхъ Зданій: о дозволеніи производить въ Восточной Сибири деревянныя постройки лицамъ, знающимъ строительную часть. Полное собраніе законовъ Росс. Имп. Собраніе 2-е (Спб. 1846). Т. 20, отд. 1-е; стр. 512.

3780. *1845 г. Іюля 17-го.* Высочайше утвержденное положеніе Комитета Министровъ: объ отпускѣ золотопромышленникамъ Енисейскаго округа соли съ Троицкихъ солеваренныхъ заводовъ. Полное собраніе законовъ Росс. Имп. Собраніе 2-е (Спб. 1846). Т. 20, отд. 1-е; стр. 538—540.

3781. *1845 г. Іюля 20-го.* Именной, данный Сенату, распубликованный 24-го Іюля: о допущеніи облегченія и другихъ мѣръ для поддержанія Кяхтинской торговли. Полное собраніе законовъ Росс. Имп. Собраніе 2-е (Спб. 1846). Т. 20, отд. 1; стр. 545—546.

3782. *1845 г. Іюля 21-го.* Именной, объявленный предсѣдателю Государственнаго Совѣта: о клейменіи бѣглыхъ. Полное собраніе законовъ Росс. Имп. Собраніе 2-е (Спб. 1846). Т. 20, отд. 1-е; стр. 550.

3783. *1845 г. Іюля 31-го.* Именной, объявленный командиру отдѣльнаго Сибирскаго корпуса Военнымъ Министромъ: о приглашеніи священниковъ въ округи Киргизской степи, для отправленія духовныхъ требъ. Полное собраніе законовъ Росс. Имп. Собраніе 2-е (Спб. 1846). Т. 20, отд. 1-е; стр. 579.

3784. *1845 г. Авг. 10-го.* Высочайше утвержденное мнѣніе Государственнаго Совѣта, распубликованное 2 Окт.: о наказаніи ссыльныхъ и каторжныхъ за преступленія и проступки. Полное собраніе законовъ Росс. Имп. Собраніе 2-е (Спб. 1846). Отд. 1-е; стр. 594—595.

3785. *1845 г. Авг. 11-го.* Именной, объявленный оберъ-прокуроромъ Синода: о производствѣ прогонныхъ и кормовыхъ денегъ ученикамъ Омскихъ духовныхъ училищъ, отправляемыхъ для продолженія наукъ въ Тобольскую семинарію. Полное собраніе законовъ Росс. Имп. Собраніе 2-е (Спб. 1846). Т. 20, отд. 1-е; стр. 595—596.

3786. *1845 г. Авг. 14-го.* Высочайше утвержденное положеніе Комитета Министровъ: объ отсрочкѣ повѣрки мѣръ и вѣсовъ въ Иркутской губерніи и Якутской области. Полное собраніе законовъ Росс. Имп. Собраніе 2-е (Спб. 1846). Т. 20, отд. 1-е; стр. 596—597.

3787. *1845 г. Авг. 14-го.* Высочайше утвержденное положеніе Комитета Министровъ, объявленное Министромъ Финансовъ: объ опредѣленіи въ Ишимскій и Омскій суды корчемныхъ по соляной части засѣдателей. Полное собраніе законовъ Росс. Имп. Собраніе 2-е (Спб. 1846). Т. 20, отд. 1-е; стр. 598.

3788. *1845 г. Авг. 15-го.* Высочайше утвержденныя дополнительныя постановленія: о распредѣленіи и употребленіи осужденныхъ въ каторжныя работы. Полное собраніе законовъ Росс. Имп. Собраніе 2-е (Спб. 1846). Т. 20, отд. 1-е; стр. 1010—1016.

3789. *1845 г. Авг. 21-го.* Высочайше утвержденное положеніе Комитета Министровъ: о назначеніи добавочнаго содержанія для канцеляріи Иркутскаго и Енисейскаго общихъ губернскихъ управленій. Полное собраніе законовъ Росс. Имп. Собраніе 2-е (Спб. 1846). Т. 20, отд. 1-е; стр. 1041—1042.

3790. *1845 г. Авг. 21-го.* Высочайше утвержденное положеніе Комитета Министровъ: объ учрежденіи соляной стойки въ Култуминскомъ рудникѣ Нерчинскаго округа. Полное собраніе законовъ Росс. Имп. Собраніе

2-е (Спб. 1846). Т. 20, отд. 1-е; стр. 1043—1044.

3791. *1845 г. Сент. 10-го.* Сенатскій: о порядкѣ составленія и утвержденія общественныхъ и мірскихъ приговоровъ относительно удаленія въ Сибирь мѣщанъ и крестьянъ, оставленныхъ по суду въ подозрѣніи. Полное собраніе законовъ Росс. Имп. Собраніе 2-е (Спб. 1846). Т. 20, отд. 2-е; стр. 22—23.

3792. *1845 г. Окт. 2-го.* Высочайше утвержденное положеніе Комитета Министровъ, объявленное Министромъ Внутреннихъ Дѣлъ: о поселеніи въ Тобольской и Енисейской губерніяхъ преступниковъ евангелическаго исповѣданія. Полное собраніе законовъ Росс. Имп. Собраніе 2-е (Спб. 1846). Т. 20, отд. 2; стр. 55—56.

3793. *1845 г. Окт. 5-го.* Высочайше утвержденное положеніе Комитета Министровъ, объявленное Управляющимъ Министерствомъ Государственныхъ Имуществъ: о продажѣ хлѣба изъ сельскихъ экономическихъ магазиновъ Восточной Сибири. Полное собраніе законовъ Росс. Имп. Собраніе 2-е (Спб. 1846). Т. 20, отд. 2-е; стр. 61.

3794. *1845 г. Окт. 9-го.* Высочайше утвержденное положеніе Комитета Министровъ: о переложеніи Сибирскаго тракта отъ города Малмыжа до Мукинаксинской станціи въ Вятской губерніи. Полное собраніе законовъ Росс. Имп. Собраніе 2-е (Спб. 1846). Т. 20, отд. 2-е; стр. 70—71.

3795. *1845 г. Окт. 24-го (Ноября 5-го).* Высочайше утвержденное положеніе о Сибирскомъ кадетскомъ корпусѣ. Полное собраніе законовъ Росс. Имп. Собраніе 2-е (Спб. 1846). Т. 20, отд. 2-е; стр. 87—91.

3796. *1845 г. Ноября 6-го.* Высочайше утвержденное положеніе Комитета Министровъ, объявленное Министромъ Финансовъ: объ оказаніи Троицкосавскимъ купцамъ, пострадавшимъ отъ пожара, нѣкоторыхъ облегченій по торговлѣ. Полное собраніе законовъ Росс. Имп. Собраніе 2-е (Спб. 1846). Т. 20, отд. 2-е; стр. 111.

3797. *1845 г. Ноября 15-го.* Именной, объявленный Медицинскому Департаменту Военнымъ Министромъ: о производствѣ дивизіонному доктору, состоящему при генералъ-губернаторѣ Восточной Сибири, разъѣздныхъ денегъ. Полное собраніе законовъ Росс. Имп. Собраніе 2-е (Спб. 1846). Т. 20, отд. 2-е; стр. 116.

3798. *1845 г. Ноября 20-го.* Высочайше утвержденное положеніе Комитета Министровъ, объявленное Министромъ Финансовъ: о продолженіи существованія временнаго стола, въ горномъ вѣдомствѣ, при канцеляріи генералъ-губернатора Восточной Сибири. Полное собраніе законовъ Росс. Имп. Собраніе 2-е (Спб. 1846). Т. 20, отд. 2; стр. 122.

3799. *1845 г. Ноября 26-го.* Высочайше утвержденное мнѣніе Государственнаго Совѣта: о порядкѣ препровожденія женщинъ, слѣдующихъ за мужьями своими, ссылаемыми въ Сибирь на поселеніе. Полное собраніе законовъ Росс. Имп. Собраніе 2-е (Спб. 1846). Т. 20, отд. 2; стр. 131.

3800. *1845 г. Дек. 2-го.* Именной, объявленный, Провіантскому Департаменту Военнымъ Министромъ: о производствѣ дѣтямъ казачьихъ офицеровъ Сибирскихъ городовыхъ полковъ половинной дачи провіанта безъ крупъ. Полное собраніе законовъ Росс. Имп. Собраніе 2-е. Дополн. къ 20 т. (Спб. 1855). Ч. 2; стр. 78—79.

3801. *1845 г. Дек. 3-го.* Именной, объявленный Главноуправляющимъ путями сообщенія: о дозволеніи въ Западной Сибири производства деревянныхъ построекъ лицамъ, знающимъ строительную часть. Полное собраніе законовъ Росс. Имп. Собраніе 2-е (Спб. 1846). Т. 20, отд. 2; стр. 163.

3802. *1845 г. Дек. 3-го.* Высочайше утвержденное положеніе Государственнаго Совѣта: о пенсіяхъ чиновникамъ, служащимъ въ Камчаткѣ, Охотскѣ и Гижигѣ. Полное собраніе законовъ Росс. Имп. Собраніе 2-е (Спб. 1846). Т. 20, отд. 2; стр. 163—164.

3803. *1845 г. Дек. 7-го (19-го).* Высочайше утвержденный уставъ Иркутскаго спропитательнаго дома Елиз. Медвѣдниковой и учрежденнаго при немъ банка. Полное собраніе законовъ Росс. Имп. Собраніе

2-е (Спб. 1846). Т. 20, отд. 2; стр. 172—188.

3804. *1845 г. Дек. 7-го.* Сенатскій: о подтвержденіи всѣмъ губернскимъ правленіямъ и уголовнымъ палатамъ о своевременномъ доставленіи Тобольскому приказу о ссыльныхъ свѣдѣній о лицахъ ссылаемыхъ въ Сибирь. Полное собраніе законовъ Росс. Имп. Собраніе 2-е (Спб. 1846). Т. 20, отд. 2; стр. 187—188.

3805. *1845 г. Дек. 21-го.* Сенатскій, данный Министру Внутреннихъ Дѣлъ: о причисленіи недостатка пальцевъ на ногахъ, съ находящеюся при томъ краснотою и опухолью, къ тѣмъ болѣзнямъ, по коимъ осужденные въ Сибирь преступники не могутъ слѣдовать пѣшкомъ. Полное собраніе законовъ Росс. Имп. Собраніе 2-е. Дополненіе къ 20 т. (Спб. 1855). Ч. 2; стр. 32.

3806. *1845 г. Дек. 31-го.* Именной, данный Сенату: о введеніи въ губерніяхъ Сибири ... сбора на содержаніе земской полиціи. Полное собраніе законовъ Росс. Имп. Собраніе 2-е (Спб. 1846). Т. 20, отд. 2; стр. 246.

3807. *1845 г. Дек. 31-го.* Высочайше утвержденное положеніе Комитета Министровъ, объявленное Министромъ Финансовъ: о дозволеніи Селенгинскому словесному суду выдавать тамошнему торгующему сословію свидѣтельства на право торговли. Полное собраніе законовъ Росс. Имп. Собраніе 2-е (Спб. 1846). Т. 26, отд. 2; стр. 248—249.

3808. *1846 г. Янв. 22-го.* Высочайше утвержденное положеніе Комитета Министровъ: о производствѣ чинамъ, состоящей при Кяхтинской таможнѣ, инвалидной команды квартирныхъ денегъ. Полное собраніе законовъ Росс. Имп. Собраніе 2-е (Спб. 1847). Т. 21, отд. 1-е; стр. 182.

3809. *1846 г. Янв. 29-го.* Высочайше утвержденное положеніе Комитета Министровъ: объ освобожденіи киргизовъ Каркаралинскаго, Кокчетавскаго и другихъ округовъ на 3-лѣтіе съ 1846 г. отъ платежа ясака въ возвышенномъ размѣрѣ. Полное собраніе законовъ Росс. Имп. Собраніе 2-е (Спб. 1847). Т. 21, отд. 1-е; стр. 201.

3810. *1846 г. Февр. 7-го.* Именной, объявленный Провіантскому Департаменту Военнымъ Министромъ: объ отмѣнѣ требованія отъ магазиновъ Камчатскаго края присылки копій съ шнуровыхъ книгъ. Полное собраніе законовъ Росс. Имп. Собраніе 2-е (Спб. 1847). Т. 21, отд. 1-е; стр. 218.

3811. *1846 г. Февр. 11-го.* Именной, объявленный Коммисаріатскому Департаменту Военнымъ Министромъ: объ отпускѣ денегъ для производства дѣлъ въ канцеляріяхъ Енисейскаго, Иркутскаго, Забайкальскаго и Якутскаго казачьихъ полковъ. Полное собраніе законовъ Росс. Имп. Собраніе 2-е (Спб. 1847). Т. 21, отд. 1-е; стр. 230—231.

3812. *1846 г. Февр. 15-го.* Сенатскій, по Высочайшему повелѣнію: о распространеніи на Сибирскій край примѣч. къ ст. 573 Уст. Мед. Полиціи. Полное собраніе законовъ Росс. Имп. Собраніе 2-е (Спб. 1847). Т. 21, отд. 1-е; стр. 250.

3813. *1846 г. Февр. 18-го.* Высочайше утвержденное мнѣніе Государственнаго Совѣта: о дозволеніи Якутскимъ купцамъ производить торговлю по однимъ торговымъ свидѣтельствамъ. Полное собраніе законовъ Росс. Имп. Собраніе 2-е (Спб. 1847). Т. 21, отд. 1-е; стр. 263—264.

3814. *1846 г. Февр. 26-го.* Высочайше утвержденное положеніе Комитета Министровъ, объявленное Министромъ Юстиціи: о продолженіи существованія, учрежденнаго при Иркутской гимназіи, строительнаго комитета. Полное собраніе законовъ Росс. Имп. Собраніе 2-е (Спб. 1847). Т. 21, отд. 1-е; стр. 281.

3815. *1846 г. Марта 22-го.* Именной, объявленный Коммисаріатскому Департаменту Военнымъ Министромъ: о срокѣ службы подъемнымъ и упряжнымъ лошадямъ артиллерійской горной батареи отдѣльнаго Кавказскаго корпуса и о ремонтномъ содержаніи оныхъ. Полное собраніе законовъ Росс. Имп. Собраніе 2-е (Спб. 1847). Т. 21, отд. 1-е; стр. 381—382.

3816. *1846 г. Марта 25-го.* Высочайше утвержденное мнѣніе Государственнаго Совѣта, распубликованное 6-го Мая:

о бракахъ сосланныхъ въ Сибирь на поселеніе женщинъ и отправленныхъ туда бродягъ. Полное собраніе законовъ Росс. Имп. Собраніе 2-е (Спб. 1847). Т. 21, отд. 1-е; стр. 391—393.

3817. *1846 г. Апр. 8-го.* Высочайше утвержденное мнѣніе Государственнаго Совѣта: о новыхъ штемпеляхъ для клейменія каторжныхъ. Полное собраніе законовъ Росс. Имп. Собраніе 2-е (Спб. 1847). Т. 21, отд. 1-е; стр. 434—435.

3818. *1846 г. Апр. 25-го.* Именной, объявленный командиру отдѣльнаго Сибирскаго корпуса Военнымъ Министромъ: о назначеніи двухъ деньщиковъ предсѣдателю пограничнаго управленія Сибирскихъ киргизовъ. Полное собраніе законовъ Росс. Имп Собраніе 2-е (Спб. 1846). Т. 21, отд. 1-е; стр. 466.

3819. *1846 г. Апр. 30-го.* Высочайше утвержденное положеніе Комитета Министровъ: объ учрежденіи соляной стойки при Нижне-Карійскихъ золотыхъ промыслахъ Нерчинскаго округа. Полное собраніе законовъ Росс. Имп. Собраніе 2-е (Спб. 1847). Т. 21, отд. 1-е; стр. 471—472.

3820. *1846 г. Мая 2-го.* Именной, объявленный Провіантскому Департаменту Военнымъ Министромъ: объ учрежденіи провіантскаго магазина 4-го класса на Улутавскомъ посту. Полное собраніе законовъ Росс. Имп. Собраніе 2-е (Спб. 1847). Т. 21, отд. 1-е; стр. 491.

3821. *1846 г. Мая 7-го.* Именной, объявленный Военнымъ Министромъ: о допущеніи до разсмотрѣнія военно-уголовнаго устава назначать подсудимыхъ военнаго вѣдомства къ ссылкѣ въ каторжныя работы на основаніи уложенія о наказаніяхъ. Полное собраніе законовъ Росс. Имп. Собраніе 2-е (Спб. 1846). Т. 21, отд. 1-е; стр. 495.

3822. *1846 г. Мая 25-го.* Сенатскій: объ акцизно-откупномъ коммиссіонерствѣ, для продажи, съ 1847—1851 г., казеннаго вина и другихъ питей въ Сибирскихъ губерніяхъ. Полное собраніе законовъ Росс. Имп. Собраніе 2-е (Спб. 1847). Т. 21, отд. 1-е; стр. 533—553.

3823. *1846 г. Мая 28-го.* Высочайше утвержденное положеніе Комитета Министровъ, распубликованное 28-го Іюня: объ опредѣленіи въ Сибирь, въ должности винныхъ приставовъ, купцовъ и мѣщанъ и объ учрежденіи тамъ при дистанціонныхъ подвалахъ караула изъ наемныхъ людей. Полное собраніе законовъ Росс. Имп. Собраніе 2-е (Спб. 1847). Т. 21, отд. 1-е; стр. 563—564.

3824. *1846 г. Іюня 3-го.* Высочайше утвержденное мнѣніе Государственнаго Совѣта, распубликованное 19-го Іюня: о порціонныхъ деньгахъ Сибирскимъ городовымъ казакамъ. Полное собраніе законовъ Росс. Имп. Собраніе 2-е (Спб. 1847). Т. 21, отд. 1-е; стр. 579.

3825. *1846 г. Іюня 4-го.* Именной, объявленный Провіантскому Департаменту Военнымъ Министромъ: о постройскахъ и поправкахъ провіантскихъ магазиновъ въ Западной и Восточной Сибири. Полное собраніе законовъ Росс. Имп. Собраніе 2-е (Спб. 1847). Т. 21, отд. 1-е; стр. 584.

3826. *1846 г. Іюня 6-го.* Высочайше утвержденное мнѣніе Государственнаго Совѣта, распубликованное 10-го Іюля: о недозволеніи, служащимъ въ Сибири чиновникамъ, быть повѣренными по дѣламъ частныхъ золотопромышленниковъ. Полное собраніе законовъ Росс. Имп. Собраніе 2-е (Спб. 1847). Т. 21, отд. 1-е; стр. 598.

3827. *1846 г. Іюня 8-го.* Именной, объявленный Министромъ Финансовъ: объ усиленіи надзора на Сибирской таможенной линіи. Полное собраніе законовъ Росс. Имп. Собраніе 2-е (Спб. 1847). Т. 21, отд. 1-е; стр. 600.

3828. *1846 г. Іюня 8-го.* Высочайше утвержденная докладная записка Министра Финансовъ: объ усиленіи таможенной стражи на Сибирской линіи. Полное собраніе законовъ Росс. Имп. Собраніе 2-е. Дополненіе къ 21-му т. (Спб. 1855). Ч. 2; стр. 19—21.

3829. *1846 г. Іюня 17-го.* Высочайше утвержденное мнѣніе Государственнаго Совѣта, распубликованное 8-го Авг.: о командировкѣ членовъ судебныхъ мѣстъ въ Сибирь для производства слѣдствій. Полное

собраніе законовъ Росс. Имп. Собраніе 2-е (Спб. 1847). Т. 21, отд. 1-е; стр. 628.

3830. *1846 г. Іюня 17-го.* Высочайше утвержденное мнѣніе Государственнаго Совѣта, распубликованное 24-го Іюля: объ отдачѣ поимщикамъ контрабанды 10%, взыскиваемыхъ въ штрафъ за тайно провезенные товары по Кяхтинскому торгу. Полное собраніе законовъ Росс. Имп. Собраніе 2-е (Спб. 1847). Т. 21, отд. 1-е; стр. 616.

3831. *1846 г. Іюня 18-го.* Высочайше утвержденное положеніе Комитета Министровъ: о передачѣ Красноярскаго ремесленнаго дома въ вѣдѣніе Енисейскаго приказа общественнаго призрѣнія. Полное собраніе законовъ Росс. Имп. Собраніе 2-е (Спб. 1847). Т. 21, отд. 1-е; стр. 628—629.

3832. *1846 г. Іюня 25-го.* Именной, объявленный Министромъ Юстиціи: о воспитаніи въ пансіонѣ при Тобольской гимназіи одного пансіонера на счетъ пожертвованнаго г. Жилинымъ капитала. Полное собраніе законовъ Росс. Имп. Собраніе 2-е (Спб. 1847). Т. 21, отд. 1-е; стр. 650.

3833. *1846 г. Іюня 26-го.* Сенатскій: объ учрежденіи Енисейской губерніи, въ Туруханскомъ краѣ, 3-хъ почтовыхъ станцій. Полное собраніе законовъ Росс. Имп. Собраніе 2-е (Спб. 1847). Т. 21, отд. 1-е; стр. 651—652.

3834. *1846 г. Іюня 27-го.* Именной, объявленный въ приказѣ Главноуправляющаго путями сообщеній: о подчиненіи зданій полеваго провіантскаго вѣдомства въ Восточной Сибири, мѣстнымъ строительнымъ коммиссіямъ. Полное собраніе законовъ Росс. Имп. Собраніе 2-е (Спб. 1847). Т. 21, отд. 1-е; стр. 652.

3835. *1846 г. Іюля 2-го.* Высочайше утвержденное положеніе Комитета Министровъ, объявленное Министромъ Внутреннихъ Дѣлъ: объ учрежденіи въ Якутской обл. правилъ счетнаго стола. Полное собраніе законовъ Росс. Имп. Собраніе 2-е (Спб. 1847). Т. 21, отд. 2-е; стр. 11.

3836. *1846 г. Іюля 4-го.* Именной, объявленный Провіантскому Департаменту Военнымъ Министромъ: о возрастѣ, съ коего производить провіантъ малолѣткамъ Сибирскихъ городскихъ казачьихъ полковъ. Полное собраніе законовъ Росс. Имп. Собраніе 2-е (Спб. 1847). Т. 21, отд. 2-е; стр. 32.

3837. *1846 г. Іюля 4-го.* Сенатскій: о наложеніи особыхъ знаковъ клейма на бѣглыхъ. Полное собраніе законовъ Росс. Имп. Собраніе 2-е (Спб. 1847). Т. 21, отд. 2; стр. 32—33.

3838. *1846 г. Іюля 5-го.* Именной, объявленный въ приказѣ Военнымъ Министромъ: о срокѣ шинелямъ и мундирамъ съ зимними панталонами для нижнихъ чиновъ этапныхъ командъ отдѣльнаго Сибирскаго корпуса. Полное собраніе законовъ Росс. Имп. Собраніе 2-е (Спб. 1847). Т. 21, отд. 2-е; стр. 33.

3839. *1846 г. Іюля 6-го.* Именной, объявленный главнокомандующему отдѣльнымъ Кавказскимъ корпусомъ Военнымъ Министромъ: о сравненіи команды конно-артиллерійскихъ бригадъ Черноморскаго и Кавказскаго линейныхъ казачьихъ войскъ съ образцовымъ взводомъ конно-артиллерійскихъ бригадъ Сибирскаго казачьяго войска. Полное собраніе законовъ Росс. Имп. Собраніе 2-е (Спб. 1847). Т. 21, отд. 2; стр. 35.

3840. *1846 г. Іюля 16-го.* Сенатскій, по Высочайшему повелѣнію: объ увольненіи въ отставку лицъ изъ государственныхъ и политическихъ преступниковъ, состоящихъ въ гражданской службѣ въ Сибири. Полное собраніе законовъ Росс. Имп. Собраніе 2-е (Спб. 1847). Т. 21, отд. 2-е; стр. 130—131.

3841. *1846 г. Іюля 22-го.* Именной, объявленный Министромъ Государственныхъ Имуществъ: о наполненіи хлѣбныхъ запасныхъ сельскихъ магазиновъ въ Западной Сибири. Полное собраніе законовъ Росс. Имп. Собраніе 2-е (Спб. 1847). Т. 21 отд. 2-е; стр. 137—138.

3842. *1846 г. Іюля 23-го.* Высочайше утвержденное положеніе Комитета Министровъ, объявленное Министромъ Внутреннихъ Дѣлъ: о производствѣ содержанія предсѣдателямъ, совѣтникамъ и секретарямъ Иркутскаго и Енисейскаго губернскихъ правленій. Полное собраніе законовъ Росс. Имп. Собраніе 2-е (Спб. 1847). Т. 21, отд. 2-е; стр. 143.

3843. *1846 г. Іюля 27-го.* Высочайше утвержденная докладная записка Министра Финансовъ: о возвышеніи въ Енисейской губерніи и Нижнеудинскомъ округѣ Иркутской губерніи цѣнъ на вино. Полное собраніе законовъ Росс. Имп. Собраніе 2-е (Спб. 1855). Дополненіе къ 21 т. Ч. 2; стр. 73—74.

3844. *1846 г. Авг. 5-го.* Сенатскій: о гербахъ для городовъ Барнаула и Колывани Томской губ. Полное собраніе законовъ Росс. Имп. Собраніе 2-е (Спб. 1847). Т. 21, отд. 2-е; стр. 161.

3845. *1846 г. Авг. 5-го.* Сенатскій: о гербахъ для городовъ Барнаула и Колывани Томской губ. Полное собраніе законовъ Росс. Имп. Собраніе 2-е (Спб. 1855). Дополненіе къ 21 т. Ч. 2; стр. 74.

3846. *1846 г. Авг. 23-го.* Именной, объявленный Военнымъ Министромъ: объ учрежденіи почтоваго тракта между городами Усть-Каменогорскомъ, Томской губерніи, и вновь открытымъ въ Киргизской степи Кокбектинскимъ округомъ Полное собраніе законовъ Росс. Имп. Собраніе 2-е (Спб. 1847). Т. 21, отд. 2-е; стр. 214.

3847. *1846 г. Авг. 23-го.* Высочайше утвержденное положеніе Комитета Министровъ, распубликованное 4-го Сент.: о положеніи объ акцизно-откупномъ коммиссіонерствѣ для продажи, съ 1847—1851 г., казеннаго вина и другихъ питей во внѣшнихъ округахъ Киргизской степи. Полное собраніе законовъ Росс. Имп. Собраніе 2-е. Дополненіе къ 21 т. (Спб. 1855). Ч. 2; стр. 82—89.

3848. *1846 г. Авг. 25-го.* Именной, объявленный Астраханскому военному губернатору Военнымъ Министромъ: о командированіи, отъ конно-артиллерійской батареи Астраханскаго казачьяго войска, небольшой команды въ образцовый взводъ Сибирской казачьей артиллеріи. Полное собраніе законовъ Росс. Имп. Собраніе 2-е (Спб. 1847). Т. 21, отд. 2-е; стр. 226—227.

3849. *1846 г. Авг. 27-го.* Именной, объявленный Министру Финансовъ: о доставленіи молодыхъ дворянъ Восточной Сибири въ Сибирскій кадетскій корпусъ на счетъ казны. Полное собраніе законовъ Росс. Имп. Собраніе 2-е (Спб. 1847). Т. 21, отд. 2-е; стр. 229—230.

3850. *1846 г. Сент. 6-го.* Именной, объявленный Управляющимъ Морскимъ Министерствомъ о присвоеніи Аянской факторіи наименованія Аянскаго порта Россійско-Американской компаніи. Полное собраніе законовъ Росс. Имп. Собраніе 2-е (Спб. 1847). Т. 21, отд. 2-е; стр. 273.

3851. *1846 г. Сент. 10-го.* Высочайше утвержденное положеніе Комитета Министровъ: объ оставленіи, въ городахъ Восточной Сибири, содержанія перевозовъ на соединительныхъ трактахъ, состоящихъ по прежнему, на обязанности городовъ, съ предоставленіемъ въ пользу оныхъ сборовъ по утвержденной таксѣ. Полное собраніе законовъ Росс. Имп. Собраніе 2-е (Спб. 1847). Т. 21, отд. 2-е; стр. 277—278.

3852. *1846 г. Сент. 17-го.* Высочайше утвержденное положеніе Комитета Министровъ, распубликованное 4 Ноября: о продолженіи на 4 года правилъ о порядкѣ обезпеченія казны въ пошлинахъ по векселямъ, выдаваемымъ купечествомъ на Кяхту. Полное собраніе законовъ Росс. Имп. Собраніе 2-е (Спб. 1847). Т. 21, отд. 2; стр. 302—303.

3853. *1846 г. Сент. 26-го.* Именной, объявленный Военнымъ Министромъ: о суждепіи военнымъ судомъ бродягъ, кои, прежде или послѣ исполненія надъ ними приговоровъ о ссылкѣ въ Сибирь, учинили побѣги. Полное собраніе законовъ Росс. Имп. Собраніе 2-е (Спб. 1847). Т. 21, отд. 2; стр. 319.

3854. *1846 г. Окт. 1-го.* Высочайше утвержденное положеніе Комитета Министровъ, объявленное Товарищемъ Министра Государственныхъ Имуществъ: объ отводѣ земель въ Сибири покупщикамъ овечьихъ стадъ. Полное собраніе законовъ Росс. Имп. Собраніе 2-е (Спб. 1847). Т. 21, отд. 2-е; стр. 328—329.

3855. *1846 г. Окт. 10-го.* Высочайше утвержденное положеніе Комитета Министровъ: объ установленіи въ окружныхъ городахъ Иркутской и Енисейской губерніи штрафа въ пользу городскихъ доходовъ за

бродящій по улицамъ скотъ. Полное собраніе законовъ Росс. Имп. Собраніе 2-е (Спб. 1847). Т. 21, отд. 2; стр. 332—333.

3856. *1846 г. Окт. 19-го.* Сенатскій: о гербахъ городовъ Селенгинска и Троицкосавска Иркутской губерніи. Полное собраніе законовъ Росс. Имп. Собраніе 2-е (Спб. 1847). Т. 21, отд. 2; стр. 349—350.

3857. *1846 г. Ноября 11-го.* Высочайше утвержденное мнѣніе Государственнаго Совѣта: о рабочихъ казенной Тельминской фабрики. Полное собраніе законовъ Росс. Имп. Собраніе 2-е (Спб. 1847). Т. 21, отд. 2-е; стр. 398—400.

3858. *1846 г. Ноября 26-го.* Высочайше утвержденное положеніе Комитета Министровъ: о таксѣ, по коей должны быть возвращаемы казнѣ, изъ земскихъ сборовъ, съ 1846 — 1849 г. издержки на арестантовъ, ссылаемыхъ въ Сибирь по судебнымъ приговорамъ. Полное собраніе законовъ Росс. Имп. Собраніе 2-е (Спб. 1847). Т. 21, отд. 2-е; стр. 448.

3859. *1846 г. Дек. 5-го.* Высочайше утвержденное положеніе о Сибирскомъ линейномъ казачьемъ войскѣ. Полное собраніе законовъ Росс. Имп. Собраніе 2-е (Спб. 1847). Т. 21, отд. 2-е; стр. 588 — 617.

3860. *1846 г. Дек. 8-го.* Именной, объявленный Военнымъ Министромъ: объ учрежденіи въ Улутаевской станицѣ 2-го полка Сибирскаго линейнаго казачьяго войска, продажѣ питей. Полное собраніе законовъ Росс. Имп. Собраніе 2-е (Спб. 1847). Т. 21, отд. 2-е; стр. 623.

3861. *1846 г. Дек. 10-го.* Высочайше утвержденное положеніе Комитета Министровъ: объ отнесеніи содержанія, вновь назначенныхъ въ Охотскъ и Камчатку, хлѣбныхъ магазиновъ смотрителей и вахтера на счетъ Государственнаго Казначейства. Полное собраніе законовъ Росс. Имп. Собраніе 2-е (Спб. 1847). Т. 21, отд. 2-е; стр. 635—636.

3862. *1846 г. Дек. 16-го.* Высочайше утвержденное мнѣніе Государственнаго Совѣта: о сборѣ за перевозку изъ однихъ Сибирскихъ портовъ въ другіе пассажировъ и клади на судахъ Охотской флотиліи. Полное собраніе законовъ Росс. Имп. Собраніе 2-е (Спб. 1847). Т. 21, отд. 2-е; стр. 677—678.

3863. *1846 г. Дек. 23-го.* Высочайше утвержденное мнѣніе Государственнаго Совѣта, распубликованное 17-го Янв. 1847 г.: о правилахъ, на основаніи коихъ дѣти евреевъ, осужденныхъ въ Сибирь, могутъ слѣдовать за родителями своими на мѣсто ссылки. Полное собраніе законовъ Росс. Имп. Собраніе 2-е (Спб. 1847). Т. 21, отд. 2-е; стр. 703.

3864. *1846 г. Дек. 24-го.* Высочайше утвержденное положеніе Комитета Министровъ: о препровожденіи партій ссыльныхъ, отъ города Тюменя до г. Тобольска, тѣмъ же порядкомъ, какимъ оныя пересылаются отъ Казани до Тюменя. Полное собраніе законовъ Росс. Имп. Собраніе 2-е (Спб. 1847). Т. 21, отд. 2-е; стр. 705—707.

3865. *1846 г. Дек. 30-го.* Высочайше утвержденное мнѣніе Государственнаго Совѣта, распубликованное 11-го Февр. 1847 г.: о порядкѣ препровожденія преступниковъ, ссылаемыхъ на житье въ Сибирскія и другія отдаленныя губерніи. Полное собраніе законовъ Росс. Имп. Собраніе 2-е (Спб. 1847). Т. 21, отд. 2; стр. 727—729.

3866. *1847 г. Янв. 13-го.* Сенатскій, по Высочайшему повелѣнію: объ опредѣленіи и увольненіи чиновниковъ въ Сибирскихъ губерніяхъ. Полное собраніе законовъ Росс. Имп. Собраніе 2-е (Спб. 1848). Т. 22; стр. 42.

3867. *1847 г. Янв. 27-го.* Высочайше утвержденное мнѣніе Государственнаго Совѣта, распубликованное 28 Февр.: объ учрежденіи попечительства надъ имѣніями несостоятельныхъ должниковъ въ городѣ Петропавловскѣ, Тобольской губерніи. Полное собраніе законовъ Росс. Имп. Собраніе 2-е (Спб. 1848). Т. 22; стр. 96.

3868. *1847 г. Февр. 4-го.* Высочайше утвержденное положеніе Комитета Министровъ, распубликованное 17 Февр.: о поясненіи нѣкоторыхъ параграфовъ положенія объ акцизно-откупномъ коммисіонерствѣ въ Сибирскихъ губерніяхъ. Полное собраніе за-

коновъ Росс. Имп. Собраніе 2-е (Спб. 1848). Т. 22; стр. 121—122.

3869. *1847 г. Февр. 17-го.* Высочайше утвержденное мнѣніе Государственнаго Совѣта: о выдачѣ свидѣтельствъ Иркутскимъ купцамъ, отправляющимся для торговли въ Камчатку. Полное собраніе законовъ Росс. Имп. Собраніе 2-е (Спб. 1848). Т. 22; стр. 193.

3870. *1847 г. Февр. 18-го.* Высочайше утвержденное положеніе Комитета Министровъ, распубликованное 3 Марта: о ежемѣсячныхъ свидѣтельствахъ вина въ городахъ: Якутскѣ, Баргузинѣ и Балаганскѣ. Полное собраніе законовъ Росс. Имп. Собраніе 2-е (Спб. 1848). Т. 22; стр. 144—145.

3871. *1847 г. Февр. 21-го.* Именной, объявленный Министромъ Финансовъ: о продолженіи еще на 3 года Верхнеудинскимъ золотопромышленникамъ права производить поиски золотосодержащихъ розсыпей въ Верхнеудинскомъ округѣ. Полное собраніе законовъ Росс. Имп. Собраніе 2-е (Спб. 1848). Т. 2; стр. 157.

3872. *1847 г. Марта 3-го.* Высочайше утвержденное мнѣніе Государственнаго Совѣта, распубликованное 10-го Апр.: объ отсылкѣ изъ Охотска судебно-медицинскихъ актовъ, для повѣрки къ инспектору медицинской части Якутской области. Полное собраніе законовъ Росс. Имп. Собраніе 2-е (Спб. 1848), Т. 22; стр. 169.

3873. *1847 г. Марта 4-го.* Высочайше утвержденное положеніе Комитета Министровъ, объявленное Министру Финансовъ: о назначеніи сроковъ билетамъ, выдаваемымъ вольнопромышленникамъ на покупаемую ими, въ Западной Сибири, казенную соль. Полное собраніе законовъ Росс. Имп. Собраніе 2-е (Спб. 1848). Т. 22; стр. 175—176.

3874. *1847 г. Марта 10-го.* Высочайше утвержденное мнѣніе Государственнаго Совѣта: о дозволеніи выдавать въ ссуду хлѣбъ изъ казенныхъ запасныхъ магазиновъ по городамъ Восточной Сибири. Полное собраніе законовъ Росс. Имп. Собраніе 2-е (Спб. 1848). Т. 22; стр. 208—209.

3875. *1847 г. Марта 10-го.* Высочайше утвержденное мнѣніе Государственнаго Совѣта, распубликованное 15-го Апр.: о предоставленіи Сибирскимъ почтальонамъ нѣкоторыхъ преимуществъ. Полное собраніе законовъ Росс. Имп. Собраніе 2-е (Спб. 1848). Т. 22; стр. 208—209.

3876. *1847 г. Марта 31-го.* Сенатскій, по Высочайшему повелѣнію: о приведеніи въ дѣйств. положенія Сибирскаго линейнаго казачьяго войска въ 6-й день Дек. 1847 г. Полное собраніе законовъ Росс. Имп. Собраніе 2-е (Спб. 1848). Т. 22; стр. 262.

3877. *1847 г. Апр. 18-го.* Именной, объявленный Министромъ Внутреннихъ Дѣлъ: о назначеніи мѣстъ для ссыльныхъ Сибирскихъ раскольниковъ. Полное собраніе законовъ Росс. Имп. Собраніе 2-е (Спб. 1848). Т. 22; стр. 323—330.

3878. *1847 г. Апр. 20-го.* Именной, объявленный Военнымъ Министромъ: о передачѣ изъ гражданскаго въ войсковое каз. вѣдомство казенныхъ селеній Тобольской и Томской губерній. Полное собраніе законовъ Росс. Имп. Собраніе 2-е (Спб. 1848). Т. 22; стр. 338.

3879. *1847 г. Апр. 22-го.* Высочайше утвержденное положеніе Комитета Министровъ: о назначеніи новыхъ торговъ на отдачу въ содержаніе акцизныхъ статей и продажи вина во внѣшнихъ округахъ Киргизской степи. Полное собраніе законовъ Росс. Имп. Собраніе 2-е (Спб. 1848). Т. 22; стр. 342—346.

3880. *1847 г. Апр. 26-го.* Именной, объявленный командующему гвардейскимъ и гренадерскимъ корпусами Военнымъ Министромъ: о преимуществахъ нижнихъ чиновъ, поступившихъ въ гвардію изъ Сибирскаго линейнаго казачьяго войска. Полное собраніе законовъ Росс. Имп. Собраніе 2-е (Спб. 1848). Т. 22; стр. 375—376.

3881. *1847 г. Апр. 28-го.* Высочайше утвержденное мнѣніе Государственнаго Совѣта, распубликованное 29-го Мая: о судѣ и наказаніи ссыльно-каторжныхъ за убійство, разбой и зажигательство. Полное со-

браніе законовъ Росс. Имп. Собраніе 2-е (Спб. 1848). Т. 22; стр. 383—384.

3882. *1847 г. Мая 9-го.* Именной, объявленный Коммисаріатскому Департаменту Военнымъ Министромъ: о производствѣ продовольствія и прогонныхъ солдатскимъ женамъ и дѣтямъ переводимыхъ внутри Сибири. Полное собраніе законовъ Росс. Имп. Собраніе 2-е (Спб. 1848). Т. 22; стр. 440.

3883. *1847 г. Мая 12-го.* Высочайше утвержденное мнѣніе Государственнаго Совѣта, распубликованное 16-го Іюня: о правилахъ распоряженія имуществомъ, пріобрѣтаемымъ ссыльными, во время ихъ ссылки, и оставшимся послѣ ихъ смерти. Полное собраніе законовъ Росс. Имп. Собраніе 2-е (Спб. 1848). Т. 22; стр. 458—459.

3884. *1847 г. Мая 13-го.* Высочайше утвержденное положеніе Комитета Министровъ, объявленное Министромъ Внутреннихъ: о назначеніи жалованья смотрителямъ и вахтерамъ, находящимся при хлѣбныхъ казенныхъ запасныхъ магазинахъ въ Западной Сибири Полное собраніе законовъ Росс. Имп. Собраніе 2-е (Спб. 1848). Т. 22; стр. 463—464.

3885. *1847 г. Іюня 22-го.* Высочайше утвержденная докладная записка Инженернаго Департамента: объ оставленіи въ управленіи Сибирскаго инженернаго округа по одному члену по искусственной части. Полное собраніе законовъ Росс. Имп. Собраніе 2-е (Спб. 1848). Т. 22; стр. 545—547.

3886. *1847 г. Іюня 24-го.* Высочайше утвержденное положеніе Комитета Министровъ, распубликованное 11-го Іюля: объ увеличеніи срока для предъявленія накладн. на развозное вино въ Сибирскихъ губерніяхъ. Полное собраніе законовъ Росс. Имп. Собраніе 2-е (Спб. 1848). Т. 22; стр. 549—550.

3887. *1847 г. Іюня 30-го.* Высочайше утвержденное мнѣніе Государственнаго Совѣта: объ измѣненіяхъ въ положеніи и штатѣ Тельминской казенной фабрики. Полное собраніе законовъ Росс. Имп. Собраніе 2-е (Спб. 1848). Т. 22; стр. 571—572.

3888. *1847 г. Іюня 30-го.* Высочайше утвержденное мнѣніе Государственнаго Совѣта, распубликованное 16-го Іюля: о причисленіи и исключеніи по окладнымъ книгамъ инородцевъ Камчатскаго края. Полное собраніе законовъ Росс. Имп. Собраніе 2-е (Спб. 1848). Т. 22; стр. 572.

3889. *1847 г. Іюля 7-го.* Высочайше утвержденное мнѣніе Государственнаго Совѣта, распубликованное 5-го Авг.: о распредѣленіи ссыльныхъ въ Сибирь по разрядамъ и причисленія ихъ въ городское званіе. Полное собраніе законовъ Росс. Имп. Собраніе 2-е (Спб. 1848). Т. 22; стр. 593—594.

3890. *1847 г. Іюля 29-го.* Высочайше утвержденное положеніе Комитета Министровъ, распубликованное 19-го Авг.: о пріемѣ въ залогъ по питейнымъ откупамъ билетовъ банка, учрежденнаго при Иркутскомъ Сиропитательномъ домѣ Медвѣдниковой. Полное собраніе законовъ Росс. Имп. Собраніе 2-е (Спб. 1848). Т. 22; стр. 641.

3891. *1847 г. Авг. 5-го.* Высочайше утвержденное положеніе Комитета Министровъ: о дозволеніи откупщикамъ Иркутской губерніи принимать изъ магазиновъ вино безъ предъявленія виннымъ приставамъ квитанціи въ уплатѣ за оное денегъ. Полное собраніе законовъ Росс. Имп. Собраніе 2-е (Спб. 1848). Т. 22; стр. 647.

3892. *1847 г. Авг. 26-го.* Сенатскій: о своевременномъ доставленіи Тобольскому приказу ссыльныхъ свѣдѣній о лицахъ, ссылаемыхъ въ Сибирь. Полное собраніе законовъ Росс. Имп. Собраніе 2-е (Спб. 1848). Т. 22; стр. 688.

3893. *1847 г. Авг. 27-го.* Именной, объявленный Коммисаріатскому Департаменту дежурнымъ генераломъ Главнаго Штаба: о производствѣ прогонныхъ денегъ офицерамъ, опредѣляемымъ на службу въ отдѣльный Сибирскій корпусъ. Полное собраніе законовъ Росс. Имп. Собраніе 2-е (Спб. 1848). Т. 22; стр. 688.

3894. *1847 г. Сент. 2-го.* Высочайше утвержденное положеніе Комитета Министровъ: о воспрещеніи крестьянамъ Курганскаго округа, Тобольской губерніи, продажи

лѣса. Полное собраніе законовъ Росс. Имп. Собраніе 2-е (Спб. 1848). Т. 22; стр. 699.

3895. *1847 г. Сент. 21-го.* Высочайше утвержденная докладная записка Министра Финансовъ: о вооруженіи пѣшихъ стражниковъ Сибирскаго таможеннаго округа ружьями со штыками. Полное собраніе законовъ Росс. Имп. Собраніе 2-е. Дополненіе къ 22-му т. (Спб. 1855). Ч. 2; стр. 95.

3896. *1847 г. Окт. 7-го.* Высочайше утвержденное положеніе Комитета Министровъ: о возложеніи должностей винныхъ и соляныхъ приставовъ въ Камчаткѣ и Охотскѣ на смотрителей тамошн. провіантскихъ магазиновъ. Полное собраніе законовъ Росс. Имп. Собраніе 2-е (Спб. 1848). Т. 22; стр. 739—741.

3897. *1847 г. Окт. 14-го.* Сенатскій, по Высочайшему повелѣнію: о назначеніи для присылки въ Инспекторскій Департаментъ гражданскаго вѣдомства представленій о награжденіи чинами по Иркутской губерніи другаго срока. Полное собраніе законовъ Росс. Имп. Собраніе 2-е (Спб. 1848). Т. 22; стр. 774.

3898. *1847 г. Окт. 17-го.* Именной, объявленный Военнымъ Министромъ: о снабженіи полушубками нижнихъ чиновъ, возвращающихся изъ образцовыхъ войскъ. Полное собраніе законовъ Росс. Имп. Собраніе 2-е (Спб. 1848). Т. 22; стр. 777.

3899. *1847 г. Окт. 28-го.* Высочайше утвержденное положеніе Комитета Министровъ: о переложеніи, въ Иркутской губерніи, почтоваго тракта съ 19 версты отъ Нижнебукунской станціи до новаго города Селенгинска. Полное собраніе законовъ Росс. Имп. Собраніе 2-е (Спб. 1848). Т. 22; стр. 794.

3900. *1847 г. Ноября 3-го.* Высочайше утвержденное мнѣніе Государственнаго Совѣта, объявленное Министромъ Государственныхъ Имуществъ: о снабженіи паспортами и билетами государственныхъ крестьянъ Иркутской и Енисейской губ. Полное собраніе законовъ Росс. Имп. Собраніе 2-е (Спб. 1848). Т. 22; стр. 828—829.

3901. *1847 г. Ноября 3-го.* Сенатскій: о мѣрѣ взысканій съ должностныхъ лицъ за проступки по службѣ въ Сибири. Полное собраніе законовъ Росс. Имп. Собраніе 2-е (Спб. 1848). Т. 22; стр. 829—834.

3902. *1847 г. Ноября 10-го.* Высочайше утвержденное мнѣніе Государственнаго Совѣта, объявленное Министромъ Финансовъ: объ освобожденіи Камчатскихъ мѣщанъ, въ селеніяхъ проживающихъ, отъ платежа поселянскихъ податей. Полное собраніе законовъ Росс. Имп. Собраніе 2-е (Спб. 1848). Т. 22; стр. 844.

3903. *1847 г. Ноября 11-го.* Высочайше утвержденное положеніе Комитета Министровъ, распубликованное 17-го Дек.: о выдачѣ торговыхъ свидѣтельствъ евреямъ, въ Сибири находящимся. Полное собраніе законовъ Росс. Имп. Собраніе 2-е (Спб. 1848). Т. 22; стр. 849.

3904. *1847 г. Ноября 17-го.* Высочайше утвержденное мнѣніе Государственнаго Совѣта: о разрѣшеніи строительнымъ коммисіямъ, въ Сибирскомъ краѣ, производить срочное свидѣтельство работъ чрезъ мѣстныхъ чиновниковъ. Полное собраніе законовъ Росс. Имп. Собраніе 2-е (Спб. 1848). Т. 22; стр. 854.

3905. *1847 г. Дек. 8-го.* Высочайше утвержденное мнѣніе Государственнаго Совѣта, распубликованное 13-го Янв. 1848 г.: объ усиленіи взысканій за провозъ контрабандныхъ товаровъ по Сибирской линіи. Полное собраніе законовъ Росс. Имп. Собраніе 2-е (Спб. 1848). Т. 22; стр. 888.

3906. *1847 г. Дек. 10-го.* Высочайше утвержденная докладная записка Департамента Генеральнаго Штаба: о перемѣщеніи штаба 7-го казачьяго полка Сибирскаго линейнаго казачьяго войска въ г. Семипалатинскъ. Полное собраніе законовъ Росс. Имп. Собраніе 2-е. Дополненіе къ 22-му т. (Спб. 1855). Ч. 2; стр. 101.

3907. *1847 г. Дек. 11-го.* Высочайше утвержденная докладная записка генералъ-квартирмейстера: о сформированіи части Генеральнаго Штаба при генералъ-губернаторѣ Восточной Сибири для геодезическихъ работъ. Полное собраніе законовъ Росс. Имп. Собраніе 2-е (Спб. 1848). Т. 22; стр. 896—897.

3908. *1847 г. Дек. 15-го.* Именной, объявленный командиру отдѣльнаго Сибирскаго корпуса дежурнымъ генераломъ Главнаго Штаба: о подчиненіи полицейскихъ командъ въ городахъ Петропавловскѣ, Семипалатинскѣ и Усть-Каменогорскѣ, для довольствія командирамъ квартирующихъ тамъ Сибирскихъ линейныхъ батальоновъ. Полное собраніе законовъ Росс. Имп. Собраніе 2-е. Дополненіе къ 22-му т. (Спб. 1855). Ч. 2; стр. 101—102.

3909. *1847 г. Дек. 16-го.* Высочайше утвержденное положеніе Комитета Министровъ: о назначеніи новаго срока содержателямъ откуповъ въ Якутской губерніи для платежа денегъ за усышку вина. Полное собраніе законовъ Росс. Имп. Собраніе 2-е (Спб. 1848). Т. 22; стр. 902—903.

3910. *1847 г. Дек. 16-го.* Высочайше утвержденное положеніе Комитета Министровъ: о дозволеніи, въ Западной и Восточной Сибири, налагать на бродягъ и бѣглыхъ ссыльныхъ, установленные знаки, вмѣсто губернскихъ, въ окружныхъ городахъ. Полное собраніе законовъ Росс. Имп. Собраніе 2-е (Спб. 1848). Т. 22; стр. 909—910.

3911. *1847 г. Дек. 22-го.* Высочайше утвержденное мнѣніе Государственнаго Совѣта: о производствѣ прибавочнаго жалованья чиновникамъ вѣдомства Государственнаго Контроля, находящимся на службѣ въ Сибири. Полное собраніе законовъ Росс. Имп. Собраніе 2-е (Спб. 1848). Т. 22; стр. 916.

3912. *1848 г. Янв. 12-го.* Высочайше утвержденное мнѣніе Государственнаго Совѣта, распубликованное 13-го Февр.: о содержаніи подъ стражею людей, судебными рѣшеніями опороченныхъ, впредь до составленія городскими и сельскими обществами приговоровъ объ удаленіи ихъ на житье въ Сибирь. Полное собраніе законовъ Росс. Имп. Собраніе 2-е (Спб. 1849). Т. 23; стр. 35—36.

3913. *1848 г. Янв. 13-го.* Именной, объявленный Министромъ Юстиціи: о назначеніи толмача къ приставу при Киргизской большой ордѣ. Полное собраніе законовъ Росс. Имп. Собраніе 2-е (Спб. 1849). Т. 23; стр. 36.

3914. *1848 г. Янв. 14-го.* Именной, объявленный Департаменту военныхъ поселеній: о причисленіи, находящихся въ Восточной Сибири солдатскихъ сиротъ для довольствія ихъ денежнымъ содержаніемъ къ разнымъ инвалиднымъ командамъ. Полное собраніе законовъ Росс. Имп. Собраніе 2-е (Спб. 1849). Т. 23; стр. 37—38.

3915. *1848 г. Февр. 4-го.* Именной, объявленный Коммисаріатскому Департаменту, дежурнымъ генераломъ Главнаго Штаба: о производствѣ штабъ и оберъ-офицерамъ, переведеннымъ въ 1843 г. въ отдѣльный Сибирскій корпусъ изъ армейскихъ войскъ, жалованья по армейскому окладу. Полное собраніе законовъ Росс. Имп. Собраніе 2-е (Спб. 1849). Т. 23; стр. 92—93.

3916. *1848 г. Февр. 10-го.* Сенатскій, по Высочайшему повелѣнію: о ссылкѣ Финляндскихъ преступницъ, освобождаемыхъ отъ смертной казни, на Сибирскіе казенные заводы. Полное собраніе законовъ Росс. Имп. Собраніе 2-е (Спб. 1849). Т. 23; стр. 99.

3917. *1848 г. Февр. 24-го.* Высочайше утвержденное положеніе Комитета Министровъ, объявленное Министромъ Внутреннихъ Дѣлъ: о водвореніи въ Сибири ссылаемыхъ туда изъ Закавказскаго края и Пермской губ. на поселеніе людей. Полное собраніе законовъ Росс. Имп. Собраніе 2-е (Спб. 1849). Т. 23; стр. 140.

3918. *1848 г. Февр. 25-го.* Именной, объявленный Провіантскому Департаменту Военнымъ Министромъ: объ учрежденіи при горахъ Каратау Копальскаго провіантскаго магазина. Полное собраніе законовъ Росс. Имп. Собраніе 2-е (Спб. 1849). Т. 23; стр. 141.

3919. *1848 г. Марта 5-го.* Именной, объявленный Коммисаріатскому Департаменту Военнымъ Министромъ: о деньгахъ на построеніе бараковъ для линейныхъ Сибирскихъ батальоновъ. Полное собраніе законовъ Росс. Имп. Собраніе 2-е (Спб. 1849). Т. 23; стр. 161.

3920. *1848 г. Марта 22-го.* Высочайше утвержденное мнѣніе Государственнаго Совѣта: о доходахъ съ мукомольныхъ мельницъ, устроенныхъ на станичныхъ земляхъ

Сибирскаго линейнаго казачьяго войска. Полное собраніе законовъ Росс. Имп. Собраніе 2-е (Спб. 1849). Т. 23; стр. 202—203.

3921. *1848 г. Марта 24-го.* Высочайше утвержденное мнѣніе Государственнаго Совѣта: о штатахъ Александровскаго и Илинскаго казенныхъ винокуренныхъ заводовъ въ Иркутской губерніи. Полное собраніе законовъ Росс. Имп. Собраніе 2-е (Спб. 1849). Т. 23; стр. 207.

3922. *1848 г. Апр. 12-го.* Высочайше утвержденное мнѣніе Государственнаго Совѣта: о мѣрѣ наказанія казаковъ Сибирскаго казачьяго войска, за провозъ контрабандной соли. Полное собраніе законовъ Росс. Имп. Собраніе 2-е (Спб. 1849). Т. 23; стр. 256—257.

3923. *1848 г. Апр. 27-го.* Именной, объявленный Коммисаріатскому Департаменту дежурнымъ генераломъ Главнаго Штаба: о зачисленіи 6 кантонистовъ, состоящихъ при Сибирскомъ инженерномъ округѣ, для приготовленія въ кондукторы въ инженерный корпусъ кондукторами. Полное собраніе законовъ Росс. Имп. Собраніе 2-е (Спб. 1849). Т. 23; стр. 280.

3924. *1848 г. Мая 2-го.* Именной, объявленный Провіантскому Департаменту Военнымъ Министромъ: о назначеніи къ Аягузскому провіантскому магазину смотрителя. Полное собраніе законовъ Росс. Имп. Собраніе 2-е (Спб. 1849). Т. 23; стр. 284.

3925. *1848 г. Мая 22-го.* Именной, объявленный Военнымъ Министромъ: объ учрежденіи въ Сибири на Капалѣ почтоваго сообщенія съ отрядомъ. Полное собраніе законовъ Росс. Имп. Собраніе 2-е (Спб. 1849). Т. 23; стр. 354.

3926. *1848 г. Мая 24-го.* Высочайше утвержденное мнѣніе Государственнаго Совѣта, объявленное Министромъ Внутреннихъ Дѣлъ: о прекращеніи отпуска лекарствъ, для пользованія больныхъ, въ Иркутскій Сиропитательный домъ Медвѣдниковой и о добавочномъ содержаніи смотрительницѣ онаго. Полное собраніе законовъ Росс. Имп. Собраніе 2-е (Спб. 1849). Т. 23; стр. 357—358.

3927. *1848 г. Мая 25-го.* Высочайше утвержденное положеніе Комитета Министровъ, распубликованное 8 Іюля: о подсудности бродягъ и отсыланіи ихъ въ Сибирскія губерніи. Полное собраніе законовъ Росс. Имп. Собраніе 2-е (Спб. 1849). Т. 23; стр. 362—365.

3928. *1848 г. Мая 31-го.* Высочайше утвержденное мнѣніе Государственнаго Совѣта, распубликованное 17 Іюня: о киргизахъ, отсылаемыхъ за преступленія въ арестантскія роты. Полное собраніе законовъ Росс. Имп. Собраніе 2-е (Спб. 1849). Т. 23; стр. 377—378.

3929. *1848 г. Іюня 8-го.* Высочайше утвержденное положеніе Комитета Министровъ, распубликованное 24 Іюня: о дозволеніи содержателямъ акцизно-откупныхъ коммисіонерствъ, въ Иркутской губерніи, перевозить сладкія водки въ деревянной посудѣ. Полное собраніе законовъ Росс. Имп. Собраніе 2-е (Спб. 1849). Т. 23; стр. 393—394.

3930. *1848 г. Іюня 29-го.* Именной, объявленный главноуправляющимъ Путями Сообщенія и Публичныхъ Зданій: о постройкѣ въ г. Тобольскѣ деревянныхъ домовъ на улицу, на каменномъ или кирпичномъ фундаментахъ. Полное собраніе законовъ Росс. Имп. Собраніе 2-е (Спб. 1849). Т. 23; стр. 452.

3931. *1848 г. Іюля 20-го.* Высочайше утвержденное положеніе Комитета Министровъ: о перечисленіи 5 зимовьевъ Анцыферовской волости, Енисейской губерніи, къ Туруханскому краю. Полное собраніе законовъ Росс. Имп. Собраніе 2-е (Спб. 1849). Т. 23; стр. 497—498.

3932. *1848 г. Іюля 24-го.* Именной, объявленный Военнымъ Министромъ: о количествѣ бригадныхъ управленій въ Сибирскомъ линейномъ казачьемъ войскѣ. Полное собраніе законовъ Росс. Имп. Собраніе 2-е (Спб. 1849). Т. 23; стр. 499—500.

3933. *1848 г. Авг. 4-го.* Именной, объявленный командиру отдѣльнаго Сибирскаго корпуса Военнымъ Министромъ: о присвоеніи права на казенную прислугу приставу Киргизской большой орды. Полное собраніе законовъ Росс. Имп. Собраніе 2-е (Спб. 1849). Т. 23; стр. 509.

3934. *1848 г. Авг. 10-го.* Высочайше утвержденное положеніе Комитета Министровъ: о порядкѣ выпуска въ продажу хлѣба изъ сельскихъ запасныхъ магазиновъ Восточной Сибири. Полное собраніе законовъ Росс. Имп. Собраніе 2-е (Спб. 1849). Т. 23; стр. 509.

3935. *1848 г. Окт. 15-го.* Именной, объявленный Министромъ Финансовъ: о производствѣ медицинскимъ чиновникамъ Перчинскихъ заводовъ усиленныхъ окладовъ жалованья. Полное собраніе законовъ Росс. Имп. Собраніе 2-е (Спб. 1849). Т. 23; стр. 646—647.

3936. *1848 г. Окт. 18-го.* Именной, объявленный Коммисаріатскому Департаменту дежурнымъ генераломъ Главнаго Штаба: объ учрежденіи Богомольской инвалидной команды. Полное собраніе законовъ Росс. Имп. Собраніе 2-е (Спб. 1849). Т. 23; стр. 648.

3937. *1848 г. Ноября 2-го.* Именной, объявленный командиру отдѣльнаго Сибирскаго корпуса Военнымъ Министромъ: объ отпускѣ половинной дачи провіанта малолѣткамъ Сибирскаго линейнаго казачьяго войска. Полное собраніе законовъ Росс. Имп. Собраніе 2-е (Спб. 1849). Т. 23, отд. 2; стр. 9.

3938. *1848 г. Ноября 2-го.* Именной, объявленный командиру отдѣльнаго Сибирскаго корпуса Военнымъ Министромъ: о производствѣ жалованья и обмундированія учителямъ сотенныхъ школъ полковъ Сибирскаго линейнаго казачьяго войска. Полное собраніе законовъ Росс. Имп. Собраніе 2-е (Спб. 1849). Т. 23, отд. 2; стр. 9.

3939. *1848 г. Ноября 2-го.* Высочайше утвержденное положеніе Комитета Министровъ: объ освобожденіи Сибирскихъ киргизовъ внѣшнихъ округовъ отъ возвышенія ясака еще на одно трехлѣтіе. Полное собраніе законовъ Росс. Имп. Собраніе 2-е (Спб. 1849). Т. 23, отд. 2; стр. 11.

3940. *1848 г. Ноября 2-го.* Высочайше утвержденное положеніе Комитета Министровъ, распубликованное 29-го Ноября: о снабженіи пересыльныхъ арестантовъ бандажами. Полное собраніе законовъ Росс. Имп. Собраніе 2-е (Спб. 1849). Т. 23, отд. 2; стр. 13.

3941. *1848 г. Ноября 17-го.* Именной, данный Сенату, распубликованный 11-го Декабря: о продолженіи еще на 3 года облегченій по Кяхтинской торговлѣ. Полное собраніе законовъ Росс. Имп. Собраніе 2-е (Спб. 1849). Т. 23; стр. 43.

3942. *1848 г. Ноября 17-го.* Высочайше утвержденное мнѣніе Государственнаго Совѣта, распубликованное 16-го Дек.: о подчиненіи дѣлъ по частной золотопромышленности Восточной Сибири Совѣту главнаго управленія. Полное собраніе законовъ Росс. Имп. Собраніе 2-е (Спб. 1849). Т. 23, отд. 2; стр. 43—44.

3943. *1848 г. Ноября 22-го.* Высочайше утвержденное мнѣніе Государственнаго Совѣта, распубликованное 31-го Декабря: о порядкѣ назначенія палачей на казенные заводы Восточной Сибири. Полное собраніе законовъ Росс. Имп. Собраніе 2-е (Спб. 1849). Т. 23, отд. 2; стр. 47.

3944. *1848 г. Ноября 30-го.* Высочайше утвержденное положеніе Комитета Министровъ, объявленное Министромъ Внутреннихъ Дѣлъ: о временныхъ мѣрахъ къ устройству постойной повинности въ г. Тобольскѣ. Полное собраніе законовъ Росс. Имп. Собраніе 2-е (Спб. 1849). Т. 23, отд. 2; стр. 60.

3945. *1848 г. Дек. 17-го.* Сенатскій, по Высочайшему повелѣнію: о порядкѣ испытанія служащихъ въ Восточной Сибири, при производствѣ ихъ въ 1-й классный чинъ. Полное собраніе законовъ Росс. Имп. Собраніе 2-е (Спб. 1849). Т. 23, отд. 1; стр. 93—94.

3946. *1848 г. Дек. 21-го.* Высочайше утвержденное положеніе Комитета Министровъ: о назначеніи остаточныхъ, отъ сбора съ золота, 20.000 р. на временныя добавки къ содержанію чиновниковъ Восточной Сибири. Полное собраніе законовъ Росс. Имп. Собраніе 2-е (Спб. 1849). Т. 23, отд. 2; стр. 129.

3947. *1848 г. Дек. 28-го.* Высочайше утвержденное положеніе Комитета Министровъ: о принятіи жертвуемыхъ г. Кичу-

*

ровымъ 3,000 р., для воспитанія въ пансіонѣ при Тобольской гимназіи одного пансіонера. Полное собраніе законовъ Росс. Имп. Собраніе 2-е (Спб. 1849). Т. 23, отд. 2; стр. 139.

3948. *1849 г. Янв. 3-го.* Высочайше утвержденное мнѣніе Государственнаго Совѣта, объявленное Министромъ Внутреннихъ Дѣлъ: о порядкѣ управленія въ Восточной Сибири запасами продовольствія. Полное собраніе законовъ Росс. Имп. Собраніе 2-е (Спб. 1850). Т. 24; стр. 2—3.

3949. *1849 г. Февр. 1-го.* Высочайше утвержденное положеніе Комитета Министровъ: объ образованіи въ Казанскомъ университетѣ врачей стипендіатовъ для службы въ Сибири и другихъ отдаленныхъ мѣстахъ. Полное собраніе законовъ Росс. Имп. Собраніе 2-е (Спб. 1850). Т. 24; стр. 63—65.

3950. *1849 г. Февр. 3-го.* Именной, объявленный Сенату Военнымъ Министромъ: объ учрежденіи въ Сибирскомъ линейномъ казачьемъ войскѣ, отъ станицы Атбассарской до станицы Улутауской, 10 станцій. Полное собраніе законовъ Росс. Имп. Собраніе 2-е (Спб. 1850). Т. 24; стр. 75.

3951. *1849 г. Февр. 12-го.* Именной, объявленный Сенату Военнымъ Министромъ: объ отправленіи на счетъ казны въ Сибирскій кадетскій корпусъ дѣтей оберъ-офицеровъ Сибирскаго отдѣльнаго корпуса. Полное собраніе законовъ Росс. Имп. Собраніе 2-е (Спб. 1850). Т. 24; стр. 87.

3952. *1849 г. Февр. 14-го.* Высочайше утвержденное мнѣніе Государственнаго Совѣта: о сборѣ деньгами, за перевозку на судахъ Охотской флотиліи, пушнаго товара. Полное собраніе законовъ Росс. Имп. Собраніе 2-е (Спб. 1850). Т. 24; стр. 91—92.

3953. *1849 г. Февр. 15-го.* Именной, объявленный въ приказѣ Главноуправляющаго Путями Сообщенія: о чертежахъ на постройку почтовыхъ домовъ въ Восточной Сибири. Полное собраніе законовъ Росс. Имп. Собраніе 2-е (Спб. 1850). Т. 24; стр. 93.

3954. *1849 г. Февр. 15-го.* Высочайше утвержденное положеніе Комитета Министровъ, объявленное Министромъ Внутреннихъ Дѣлъ: объ отложеніи передачи въ вѣдѣніе земства городскихъ перевозовъ въ Восточной Сибири. Полное собраніе законовъ Росс. Имп. Собраніе 2-е (Спб. 1850). Т. 24; стр. 99—100.

3955. *1849 г. Февр. 25-го.* Именной, объявленный Министру Финансовъ Главноуправляющимъ Путями Сообщенія: о воспитаніи въ строительномъ училищѣ двухъ горныхъ пансіонеровъ изъ учениковъ Нерчинскаго окружнаго училища для приготовленія въ архитектора Нерчинскаго завода. Полное собраніе законовъ Росс. Имп. Собраніе 2-е (Спб. 1850). Т. 24; стр. 116.

3956. *1849 г. Марта 1-го.* Высочайше утвержденное положеніе Комитета Министровъ: объ измѣненіи нѣкоторыхъ условій, на коихъ предоставлено Россійско-Американской компаніи снабжать бродячихъ, близъ урочища Нелькань въ Якутской области, тунгусовъ хлѣбомъ, порохомъ и свинцомъ. Полное собраніе законовъ Росс. Имп. Собраніе 2-е (Спб. 1850). Т. 24; стр. 125—129.

3957. *1849 г. Марта 10-го.* Именной, данный Св. Синоду: о назначеніи производства жалованья сельскимъ причтамъ уѣздовъ Тобольской и Иркутской епархій. Полное собраніе законовъ Росс. Имп. Собраніе 2-е (Спб. 1850). Т. 24; стр. 143.

3958. *1849 г. Марта 15-го.* Высочайше утвержденное положеніе Комитета Министровъ: о продолженіи срока на представленіе вѣдомостей о принятомъ и проданномъ винѣ и о полученныхъ акцизахъ и штрафахъ. Полное собраніе законовъ Росс. Имп. Собраніе 2-е (Спб. 1850). Т. 24; стр. 158—159.

3959. *1849 г. Апр. 6-го.* Сенатскій: о томъ, чтобъ документы, доставляемые въ Тобольскій приказъ о ссыльныхъ, относительно отправляемыхъ въ Сибирь преступниковъ, были составляемы губернскими правленіями на точныхъ основаніяхъ установленныхъ законами правилъ. Полное собраніе законовъ Росс. Имп. Собраніе 2-е (Спб. 1850). Т. 24; стр. 199—200.

3960. *1849 г. Апр. 14-го.* Именной, данный Сенату, распубликованный 28-го Апр.: объ измѣненіи способа взиманія подати съ частныхъ золотопромышленниковъ въ Сибири. Полное собраніе законовъ Росс. Имп. Собраніе 2-е (Спб. 1850). Т. 24; стр. 217—218.

3961. *1849 г. Апр. 20-го.* Именной, объявленный Сенату Военнымъ Министромъ: о порядкѣ составленія смѣтъ по Сибирскому линейному казачьему войску. Полное собраніе законовъ Росс. Имп. Собраніе 2-е (Спб. 1850). Т. 24; стр. 226.

3962. *1849 г. Апр. 20-го.* Именной, объявленный командиру отдѣльнаго Сибирскаго корпуса Военнымъ Министромъ: о порядкѣ пополненія лошадей въ Сибирскомъ линейномъ казачьемъ войскѣ. Полное собраніе законовъ Росс. Имп. Собраніе 2-е (Спб. 1850). Т. 24; стр. 226—227.

3963. *1849 г. Мая 17-го.* Высочайше утвержденное положеніе Комитета Министровъ: о переводѣ изъ Александровскаго казеннаго винокуреннаго завода въ Иркутской губерніи выкурки 100,000 ведръ вина съ Илгинскаго казеннаго завода и объ упраздненіи сего послѣдняго Полное собраніе законовъ Росс. Имп. Собраніе 2-е (Спб. 1850). Т. 24; стр. 274—278.

3964. *1849 г. Мая 21-го.* Высочайше утвержденное мнѣніе Государственнаго Совѣта: о порядкѣ исполненія приговоровъ надъ несовершеннолѣтними осужденными къ ссылкѣ въ Сибирь на поселеніе или въ каторжныя работы. Полное собраніе законовъ Росс. Имп. Собраніе 2-е (Спб. 1850). Т. 24; стр. 283—284.

3965. *1849 г. Мая 22-го.* Высочайше утвержденное мнѣніе Государственнаго Совѣта, распубликованное 4-го Августа: о новыхъ штатахъ главнаго управленія Алтайскихъ горныхъ заводовъ и основныхъ рабочихъ положеніяхъ по главнымъ производствамъ сихъ заводовъ. Полное собраніе законовъ Росс. Имп. Собраніе 2-е (Спб. 1850). Т. 24; стр. 286.

3966. *1849 г. Іюня 5-го.* Именной, объявленный Коммисаріатскому Департаменту Военнымъ Министромъ: о производствѣ порціонныхъ денегъ штабъ и оберъ-офицерамъ линейныхъ батальоновъ 3-й бригады 24-й пѣхотной дивизіи и объ образованіи экономическаго капитала при полевомъ провіантскомъ управленіи войскъ, расположенныхъ въ Сибири. Полное собраніе законовъ Росс. Имп. Собраніе 2-е (Спб. 1850). Т. 24; стр. 304—306.

3967. *1849 г. Іюня 14-го.* Высочайше утвержденное положеніе Комитета Министровъ, объявленное Министромъ Внутреннихъ Дѣлъ: о мѣрахъ къ устройству постойной повинности въ г. Томскѣ. Полное собраніе законовъ Росс. Имп. Собраніе 2-е (Спб. 1850). Т. 24; стр. 339.

3968. *1849 г. Іюля 5-го.* Высочайше утвержденное положеніе Комитета Министровъ, объявленное Министромъ Внутреннихъ Дѣлъ: о допущеніи скидки хлѣба на мышеядь и раструску по казеннымъ запаснымъ магазинамъ въ Восточной Сибири. Полное собраніе законовъ Росс. Имп. Собраніе 2-е (Спб. 1850). Т. 24; стр. 377.

3969. *1849 г. Іюля 10-го.* Высочайше утвержденное мнѣніе Государственнаго Совѣта, распубликованное 23 Августа: о дозволеніи Якутскимъ судебнымъ мѣстамъ требовать свѣдѣній о лѣтахъ подсудимыхъ изъ Якутскаго духовнаго правленія. Полное собраніе законовъ Росс. Имп. Собраніе 2-е (Спб. 1850). Т. 24; стр. 540.

3970. *1849 г. Іюля 18-го.* Именной, объявленный въ приказѣ Военнаго Министра: о размѣщеніи Сибирскихъ линейныхъ батальоновъ 3-й бригады 24 пѣхотной дивизіи. Полное собраніе законовъ Росс. Имп. Собраніе 2-е (Спб. 1850). Т. 24; стр. 549.

3971. *1849 г. Іюля 23-го.* Именной, объявленный въ приказѣ Военнаго Министра: о выдачѣ сжегодно въ награду годоваго жалованья офицерамъ и нижнимъ чинамъ инвалидной команды въ Сибири за исправное препровожденіе партій ссыльныхъ. Полное собраніе законовъ Росс. Имп. Собраніе 2-е (Спб. 1850). Т. 24; стр. 621.

3972. *1849 г. Авг. 8-го.* Именной, объявленный Сенату Военнымъ Министромъ: объ опредѣленіи въ казачьи части Сибирскаго линейнаго казачьяго войска, переселяемыя

въ Киргизскую степь, однаго священника, двухъ причетниковъ и сторожа. Полное собраніе законовъ Росс. Имп. Собраніе 2-е (Спб. 1850). Т. 24, отд. 2-е; стр. 5.

3973. *1849 г. Авг. 7-го.* Именной, объявленный въ приказѣ Военнаго Министра: о срокѣ шинелямъ и мундирамъ нижнихъ чиновъ инвалидныхъ командъ отдѣльнаго Сибирскаго войска. Полное собраніе законовъ Росс. Имп. Собраніе 2-е (Спб. 1850). Т. 24, отд. 2-е; стр. 4.

3974. *1849 г. Авг. 16-го.* Высочайше утвержденное положеніе Комитета Министровъ, объявленное Министромъ Внутреннихъ Дѣлъ: о порядкѣ ежемѣсячнаго свидѣтельствованія Иркутскихъ казенныхъ хлѣбныхъ запасныхъ магазиновъ. Полное собраніе законовъ Росс. Имп. Собраніе 2-е (Спб. 1850). Т. 24, отд. 2-е; стр. 19—20.

3975. *1849 г. Сент. 20-го.* Высочайше утвержденное положеніе Комитета Министровъ, объявленное Министромъ Внутреннихъ Дѣлъ: о порядкѣ заготовленія пороха и свинца для жителей Восточной Сибири. Полное собраніе законовъ Росс. Имп. Собраніе 2-е (Спб. 1850). Т. 24, отд. 2-е; стр. 51—53.

3976. *1849 г. Окт. 4-го.* Высочайше утвержденное положеніе Комитета Министровъ, распубликованное 1 Ноября: о представленіи въ залогъ каменныхъ зданій по городамъ Нерчинску и Троицко-Савску. Полное собраніе законовъ Росс. Имп. Собраніе 2-е (Спб. 1850). Т. 24, отд. 2-е; стр. 80—81.

3977. *1849 г. Окт. 17-го.* Высочайше утвержденное мнѣніе Государственнаго Совѣта, распубликованное 14 Дек.: объ обращеніи задерживаемыхъ въ Сибири бродягъ, при недостаткѣ помѣщеній въ арестантскихъ ротахъ, на казенные заводы и работы. Полное собраніе законовъ Росс. Имп. Собраніе 2-е (Спб. 1850). Т. 24, отд. 2-е; стр. 106—107.

3978. *1849 г. Окт. 18-го.* Высочайше утвержденное положеніе Комитета Министровъ, распубликованное 12-го Ноября: о возобновленіи купцамъ, записаннымъ по г. Петропавловску во 2-й и 3-й гильдіи, права производить заграничную торговлю наравнѣ съ купцами 1-й гильдіи. Полное собраніе законовъ Росс. Имп. Собраніе 2-е (Спб. 1850). Т. 24, отд. 2-е; стр. 110.

3979. *1849 г. Окт. 21-го.* Высочайше утвержденное положеніе: о Тобольскомъ пѣшемъ казачьемъ батальонѣ и Тобольскомъ конномъ полку. Полное собраніе законовъ Росс. Имп. Собраніе 2-е (Спб. 1850). Т. 24, отд. 2-е; стр. 115—128.

3980. *1849 г. Окт. 25-го.* Высочайше утвержденное положеніе Комитета Министровъ: о принятіи на счетъ казны усышки и утечки, изъ заготовленнаго для Енисейской губерніи, вина до 6 ведеръ на сто. Полное собраніе законовъ Росс. Имп. Собраніе 2-е (Спб. 1850). Т. 24; стр. 129—133.

3981. *1849 г. Окт. 29-го.* Высочайше утвержденное положеніе Комитета Министровъ, распубликованное 23 Ноября: объ установленіи ежегоднаго срока для Тюменской ярмарки въ наступающемъ 1850 г. съ 1 Янв. по 1 Февр. Полное собраніе законовъ Росс. Имп. Собраніе 2-е (Спб. 1850). Т. 24, отд. 2-е; стр. 140.

3982. *1849 г. Окт. 31-го.* Высочайше утвержденное мнѣніе Государственнаго Совѣта: объ обложеніи Сибирскихъ киргизовъ сборомъ ясака. Полное собраніе законовъ Росс. Имп. Собраніе 2-е (Спб. 1850). Т. 24, отд. 2-е; стр. 142—143.

3983. *1849 г. Ноября 8-го.* Высочайше утвержденное положеніе Комитета Министровъ: объ установленіи на трехлѣтіе, съ 1850 г., таксы издержекъ на ссылаемыхъ въ Сибирь арестантовъ по войску Донскому. Полное собраніе законовъ Росс. Имп. Собраніе 2-е (Спб. 1850). Т. 24, отд. 2-е; стр. 153—156.

3984. *1849 г. Ноября 17-го.* Именной, объявленный командирамъ отдѣльнаго Сибирскаго корпуса Военнымъ Министромъ: объ отпускѣ Сибирскому линейному казачьему войску изъ суммъ земскихъ сборовъ по 100 р. на прибавку одной пары почтовыхъ лошадей въ Омскѣ. Полное собраніе законовъ Росс. Имп. Собраніе 2-е (Спб. 1850). Т. 24, отд. 2-е; стр. 171.

3985. *1849 г. Ноября 28-го.* Высочайше утвержденное мнѣніе Государственнаго

Совѣта, распубликованное 2 Янв. 1850 г.: о распространеніи преимуществъ, предоставленныхъ отправляющимся на службу въ Сибирскія губерніи въ нижнеслужительскихъ почтовыхъ должностяхъ, на всѣхъ вообще находящихся тамъ почтовыхъ служителей. Полное собраніе законовъ Росс. Имп. Собраніе 2-е (Спб. 1850). Т. 24, отд. 2-е; стр. 280.

3986. *1849 г. Дек. 2-го.* Именной, данный Сенату, распубликованный 14 Дек.: объ измѣненіи порядка управленія Охотскимъ и Камчатскимъ краемъ. Полное собраніе законовъ Росс. Имп. Собраніе 2-е (Спб. 1850). Т. 24, отд. 2-е; стр. 287.

3987. *1849 г. Дек. 6-го.* Именной, данный Сенату Военнымъ Министромъ: о пожалованіи чинамъ Сибирскаго линейнаго казачьяго войска правъ, чинамъ арміи предоставленныхъ. Полное собраніе законовъ Росс. Имп. Собраніе 2-е (Спб. 1850). Т. 24, отд. 2-е; стр. 292.

3988. *1849 г. Дек. 7-го.* Высочайше утвержденное положеніе Комитета Министровъ: о прибавкѣ въ уѣздныхъ казначействахъ Иркутской губерніи присяжныхъ и объ увеличеніи имъ окладовъ жалованья. Полное собраніе законовъ Росс. Имп. Собраніе 2-е (Спб. 1850). Т. 24, отд. 2-е; стр. 298—300.

3989. *1849 г. Дек. 19-го.* Именной, объявленный Сенату Военнымъ Министромъ: о предоставленіи казакамъ станицы Скопинъ Маякъ разселиться по другимъ станицамъ 3 полковъ округа Сибирскаго линейнаго казачьяго войска. Полное собраніе законовъ Росс. Имп. Собраніе 2-е (Спб. 1850). Т. 24; отд. 2-е; стр. 321.

3990. *1850 г. Янв. 18-го.* Сенатскій: о доставленіи Тобольскому приказу о ссыльныхъ свѣдѣній о лицахъ, ссылаемыхъ на житье въ Сибирскія губерніи. Полное собраніе законовъ Росс. Имп. Собраніе 2-е (Спб. 1851). Т. 25; стр. 63.

3991. *1850 г. Янв. 30-го.* Высочайше утвержденное мнѣніе Государственнаго Совѣта, распубликованное 7 марта: о порядкѣ объявленія государственнымъ крестьянамъ вызововъ къ торгамъ въ Восточной и Западной Сибири. Полное собраніе законовъ Росс. Имп Собраніе 2-е (Спб. 1851). Т. 25; стр. 96—97.

3992. *1850 г. Февр. 4-го.* Именной, объявленный Е. И. Выс. Наслѣднику Цесаревичу, главному начальнику военно-учебныхъ заведеній, Военнымъ Министромъ: о производствѣ въ слѣдующіе чины офицеровъ Сибирскаго кадетскаго корпуса. Полное собраніе законовъ Росс. Имп. Собраніе 2-е (Спб. 1851). Т. 25; стр. 102.

3993. *1850 г. Февр. 21-го.* Высочайше утвержденное положеніе Комитета Министровъ, распубликованное 23 Марта: о продолженіи на 5 лѣтъ срока на безпошлинное производство иностранной торговли въ Камчаткѣ. Полное собраніе законовъ Росс. Имп. Собраніе 2-е (Спб. 1851). Т. 25; стр. 127.

3994. *1850 г. Февр. 22 го.* Именной, объявленный въ приказѣ начальника Главнаго Морскаго Штаба: о соединеніи въ одинъ общій составъ Охотскаго флотскаго экипажа, Охотской мастеровой роты и Петропавловской роты. Полное собраніе законовъ Росс. Имп. Собраніе 2-е (Спб. 1851). Т. 25; стр. 128.

3995. *1850 г. Февр. 28-го.* Высочайше утвержденное положеніе Комитета Министровъ: о назначеніи квартирныхъ денегъ служащимъ въ Камчаткѣ окружному лекарю, смотрителю провіантскихъ магазиновъ и 5 писцамъ. Полное собраніе законовъ Росс. Имп. Собраніе 2-е (Спб. 1851). Т. 25; стр. 141.

3996. *1850 г. Марта 6-го.* Именной, объявленный флота генералъ-интенданту начальникомъ Главнаго Морскаго Штаба: объ отпускѣ, въ распоряженіе Камчатскаго военнаго губернатора, суммы на экстраординарные расходы по Петропавловскому порту. Полное собраніе законовъ Росс. Имп. Собраніе 2-е (Спб. 1851). Т. 25; стр. 158—159.

3997. *1850 г. Марта 17-го.* Высочайше утвержденное положеніе Комитета Министровъ, распубликованное 19-го Апр.: о дозволеніи золотопромышленникамъ участвовать въ питейныхъ откупахъ, съ 1851—

1855 г. и объ ограниченіи ввоза горячихъ напитковъ въ черту Сибирскихъ золотыхъ пріисковъ. Полное собраніе законовъ Росс. Имп. Собраніе 2-е (Спб. 1851). Т. 25; стр. 177.

3998. *1850 г. Марта 30-го.* Именной, объявленный Департаменту военныхъ поселеній Военнымъ Министромъ: о разрѣшеніи командиру отдѣльнаго Сибирскаго корпуса выдавать денежное пособіе отставнымъ офицерамъ и нижнимъ чинамъ съ ихъ семействами. Полное собраніе законовъ Росс. Имп. Собраніе 2-е (Спб. 1851). Т. 25; стр. 201—202.

3999. *1850 г. Апр. 4-го.* Высочайше утвержденное положеніе Комитета Министровъ: объ отнесеніи званія войсковаго контролера Сибирскаго линейнаго казачьяго войска къ VI классу по росписанію должностей, къ VI разряду по шитью на мундирѣ и къ 2-й степени III разряда по пенсіи. Полное собраніе законовъ Росс. Имп. Собраніе 2-е (Спб. 1851). Т. 25; стр. 209.

4000. *1850 г. Апр. 5-го.* Именной, объявленный Коммисаріатскому Департаменту Военнымъ Министромъ: о назначеніи порціонныхъ денегъ офицерамъ Сибирскихъ линейныхъ батальоновъ 3-й бригады 24-й пѣхотной дивизіи: №№ 12, 13, 14, 15 и гарнизоннымъ батальонамъ Енисейскимъ и Иркутскимъ и полубатальону Забайкальскому. Полное собраніе законовъ Росс. Имп. Собраніе 2-е (Спб. 1851). Т. 25; стр. 214.

4001. *1850 г. Апр. 6-го.* Сенатскій, по Высочайшему повелѣнію: объ акцизно-откупномъ коммиссіонерствѣ для продажи съ 1851—1855 г. казеннаго вина и другихъ питей въ Сибирскихъ губерніяхъ. Полное собраніе законовъ Росс. Имп. Собраніе 2-е (Спб. 1851). Т. 25; стр. 348—368.

4002. *1850 г. Апр. 15-го.* Именной, данный Св. Синоду: о производствѣ жалованья сельскимъ причтамъ Калужской епархіи и округамъ Иркутскомъ и Нижнеудинскомъ Иркутской епархіи. Полное собраніе законовъ Росс. Имп. Собраніе 2-е (Спб. 1851). Т. 25; стр. 388—389.

4003. *1850 г. Апр. 17-го.* Высочайше утвержденная докладная записка Артиллерійскаго Департамента: о содержаніи въ Сибирскихъ линейныхъ, № 12 и 15, батальонахъ по 100 боевыхъ комплектныхъ патроновъ на ружье. Полное собраніе законовъ Росс. Имп. Собраніе 2-е (Спб. 1851). Т. 25; стр. 389—390.

4004. *1850 г. Апр. 17-го.* Высочайше утвержденная докладная записка Артиллерійскаго Департамента: о назначеніи Сибирскимъ линейнымъ, №№ 12, 13, 14 и 15, батальонамъ учебныхъ припасовъ по армейскому положенію. Полное собраніе законовъ Росс. Имп. Собраніе 2-е (Спб. 1851). Т. 25; стр. 390—391.

4005. *1850 г. Мая 29-го.* Высочайше утвержденное мнѣніе Государственнаго Совѣта: о порядкѣ объявленія приписаннымъ къ Нерчинскимъ заводамъ крестьянамъ судебныхъ приговоровъ, по коимъ допускаются отзывы. Полное собраніе законовъ Росс. Имп. Собраніе 2-е (Спб. 1851). Т. 25; стр. 485.

4006. *1850 г. Іюня 1-го.* Именной, объявленный командиру отдѣльнаго Сибирскаго корпуса Военнымъ Министромъ: о выдачѣ увольнительныхъ видовъ на временныя отлучки лицамъ женскаго пола, принадлежащимъ къ казачьему сословію Сибирскаго линейнаго казачьяго войска. Полное собраніе законовъ Росс. Имп. Собраніе 2-е (Спб. 1851). Т. 25; стр. 492.

4007. *1850 г. Іюня 6-го.* Именной, объявленный Департаменту военныхъ поселеній Военнымъ Министромъ: объ опредѣленіи преподавателей въ Сибирскій кадетскій корпусъ безъ назначенія имъ особеннаго испытанія. Полное собраніе законовъ Росс. Имп. Собраніе 2-е (Спб. 1851). Т. 25; стр. 526.

4008. *1850 г. Іюня 13-го.* Именной, объявленный въ приказѣ Военнаго Министра: о штатномъ числѣ оберъ-офицеровъ въ Сибирскихъ линейныхъ, № 12—15, батальонахъ. Полное собраніе законовъ Росс. Имп. Собраніе 2-е (Спб. 1851). Т. 25; стр. 538—539.

4009. *1850 г. Іюня 14-го.* Именной, объявленный Инженерному Департаменту Военнымъ Министромъ: о правахъ коман-

дира отдѣльнаго Сибирскаго корпуса по преданію военному суду инженерныхъ офицеровъ и конфискаціи военно-судныхъ о нихъ дѣлъ. Полное собраніе законовъ Росс. Имп. Собраніе 2-е (Спб. 1851). Т. 25; стр. 540.

4010. *1850 г. Іюня 14-го.* Именной, объявленный Инженерному Департаменту Военнымъ Министромъ: объ упраздненіи Сибирскаго инженернаго округа и Петропавловскаго и Усть-Каменогорскихъ инженерныхъ командъ. Полное собраніе законовъ Росс. Имп. Собраніе 2-е (Спб. 1851). Т. 25; стр. 540.

4011. *1850 г. Іюня 14-го.* Высочайше утвержденное положеніе для управленія начальника инженеровъ отдѣльнаго Сибирскаго корпуса. Полное собраніе законовъ Росс. Имп. Собраніе 2-е (Спб. 1851). Т. 25; стр. 540—551.

4012. *1850 г. Іюня 23-го.* Именной, объявленный командиру отдѣльнаго Сибирскаго корпуса Военнымъ Министромъ: о комплектованіи конно-артиллерійской бригады Сибирскаго линейнаго казачьяго войска рекрутами. Полное собраніе законовъ Росс. Имп. Собраніе 2-е (Спб. 1851). Т. 25; стр. 566.

4013. *1850 г. Іюня 26-го.* Высочайше утвержденное мнѣніе Государственнаго Совѣта, распубликованное 20 Іюля: о выдачѣ чиновникамъ, отправляемымъ съ винными транспортами въ Охотскій и Камчатскій края, жалованья впередъ. Полное собраніе законовъ Росс. Имп. Собраніе 2-е (Спб. 1851). Т. 25; стр. 569—570.

4014. *1850 г. Іюня 30-го.* Именной, объявленный Сенату Управляющимъ Министерствомъ Юстиціи: о распространеніи права на отыскиваніе и добычу цвѣтныхъ камней для Петергофской гранильной фабрики, на Забайкальскій край и прочія части Сибири. Полное собраніе законовъ Росс. Имп. Собраніе 2-е (Спб. 1851). Т. 25; стр. 600.

4015. *1850 г. Іюля 3-го.* Высочайше утвержденное мнѣніе Государственнаго Совѣта: о непринужденіи жену (sic) ссылаемаго въ Сибирь слѣдить за мужемъ. Полное собраніе законовъ Росс. Имп. Собраніе 2-е (Спб. 1851). Т. 25; стр. 604.

4016. *1850 г. Іюля 10-го.* Высочайше утвержденное мнѣніе Государственнаго Совѣта, распубликованное 9-го Авг.: о бракахъ ссыльныхъ бродягъ въ Сибири. Полное собраніе законовъ Росс. Имп. Собраніе 2-е (Спб. 1851). Т. 25; стр. 614—615.

4017. *1850 г. Іюля 10-го.* Высочайше утвержденное мнѣніе Государственнаго Совѣта, распубликованное 14-го Авг.: о болѣзняхъ, препятствующихъ ссыльнымъ слѣдовать въ Сибирь. Полное собраніе законовъ Росс. Имп. Собраніе 2-е (Спб. 1851). Т. 25; стр. 615—616.

4018. *1850 г. Іюля 11-го.* Высочайше утвержденное положеніе Комитета Министровъ: о таксѣ, по коей должны быть возвращены казнѣ, изъ земскихъ сборовъ, издержки на ссылаемыхъ въ Сибирь арестантовъ. Полное собраніе законовъ Росс. Имп. Собраніе 2-е (Спб. 1851). Т. 25; стр. 618.

4019. *1850 г. Іюля 18-го.* Высочайше утвержденное положеніе Комитета Министровъ: объ отдаленіи сроковъ для подачи ревизскихъ сказокъ, о кочующихъ и бродячихъ инородцахъ въ Туринскомъ, Березовскомъ и Нарымскомъ округахъ. Полное собраніе законовъ Росс. Имп. Собраніе 2-е (Спб. 1851). Т. 25; стр. 637—640.

4020. *1850 г. Іюля 19-го.* Именной, объявленный командиру Сибирскаго корпуса Военнымъ Министромъ: о порядкѣ производства офицеровъ Сибирскаго линейнаго казачьяго войска. Полное собраніе законовъ Росс. Имп. Собраніе 2-е (Спб. 1851). Т. 25; стр. 644.

4021. *1850 г. Іюля 26-го.* Именной, объявленный командиру отдѣльнаго Сибирскаго корпуса Военнымъ Министромъ: о прогонахъ бригаднымъ командирамъ конно-артиллерійской бригады Сибирскаго линейнаго казачьяго войска при инспектированіи бригады. Полное собраніе законовъ Росс. Имп. Собраніе 2-е (Спб. 1851). Т. 25; стр. 654—655.

4022. *1850 г. Іюля 26-го.* Именной объявленный Коммисаріатскому Департаменту Военнымъ Министромъ: объ увеличеніи

суммы на канцелярскіе расходы, отпускаемой вновь сформированнымъ гарнизоннымъ батальонамъ, Енисейскому, Иркутскому и Забайкальскому полубатальону. Полное собраніе законовъ Росс. Имп. Собраніе 2-е (Спб. 1851). Т. 25; стр. 655.

4023. *1850 г. Авг. 6-го.* Именной, объявленный Сенату Управляющимъ Министерствомъ Юстиціи: о ссыланіи арестантокъ, приговариваемыхъ къ содержанію въ столичныхъ рабочихъ домахъ, немедленно, по постановленіи приговоровъ, прямо въ Сибирь. Полное собраніе законовъ Росс. Имп. Собраніе 2-е (Спб. 1851). Т. 25; стр. 676.

4024. *1850 г. Авг. 11-го.* Высочайше утвержденное положеніе объ акцизно-откупномъ коммисіонерствѣ для продажи, съ 1851—1855 г., казеннаго вина и другихъ питей во внѣшнихъ округахъ Киргизской степи. Полное собраніе законовъ Росс. Имп. Собраніе 2-е (Спб. 1851). Т. 25; стр. 683—689.

4025. *1850 г. Авг. 25-го.* Именной, объявленный Сенату Военнымъ Министромъ: о воспитанникахъ Сибирскаго кадетскаго корпуса, выпускаемыхъ канцелярскими служителями. Полное собраніе законовъ Росс. Имп. Собраніе 2-е (Спб. 1851). Т. 25; стр. 717—718.

4026. *1850 г. Авг. 25-го.* Именной, объявленный въ приказѣ Военнаго Министра: объ увольненіи нижнихъ чиновъ Сибирскаго линейнаго казачьяго войска въ продолжительный отпускъ. Полное собраніе законовъ Росс. Имп. Собраніе 2-е (Спб. 1851). Т. 25; стр. 719.

4027. *1850 г. Авг. 31-го.* Высочайше утвержденное положеніе Комитета Министровъ: объ опредѣленіи одного корчемнаго засѣдателя на Иртышскую линію, для наблюденія за ввозомъ въ селенія Томской губерніи заграничной соли изъ Киргизской степи. Полное собраніе законовъ Росс. Имп. Собраніе 2-е (Спб. 1851). Т. 25; стр. 732—733.

4028. *1850 г. Авг. 31-го.* Высочайше утвержденное положеніе Комитета Министровъ: о переложеніи части Сибирскаго почтоваго тракта, между г. Уфою и станціею Монастырскія Дуванси, на нагорную сторону рѣки Бѣлой. Полное собраніе законовъ Росс. Имп. Собраніе 2-е (Спб. 1851). Т. 25; стр. 733—734.

4029. *1850 г. Авг. 31-го.* Высочайше утвержденное положеніе Комитета Министровъ: объ оставленіи еще на одинъ годъ временнаго счетнаго стола, учрежденнаго при Якутскомъ областномъ правленіи. Полное собраніе законовъ Росс. Имп. Собраніе 2-е (Спб. 1851). Т. 25; стр. 733.

4030. *1850 г. Сент. 6-го.* Именной, объявленный въ приказѣ Военнаго Министра: объ образованіи 10-го полка Сибирскаго линейнаго казачьяго войска. Полное собраніе законовъ Росс. Имп. Собраніе 2-е (Спб. 1851). Т. 25; стр. 746.

4031. *1850 г. Сент. 18-го.* Именной, объявленный Сенату Военнымъ Министромъ: о преимуществахъ службы учителей восточныхъ языковъ Сибирскаго кадетскаго корпуса. Полное собраніе законовъ Росс. Имп. Собраніе 2-е (Спб. 1851). Т. 25; стр. 754.

4032. *1850 г. Сент. 18-го.* Именной, объявленный Коммисаріатскому Департаменту Военнымъ Министромъ: о пользованіи въ городскихъ больницахъ сыновей Сибирскихъ городовыхъ казаковъ. Полное собраніе законовъ Росс. Имп. Собраніе 2-е (Спб. 1851). Т. 25; стр. 756.

4033. *1850 г. Окт. 12-го.* Сенатскій: о возвращеніи мѣщанъ, оказавшихся, за болѣзнью, немогущими слѣдовать въ Сибирь, въ общество. Полное собраніе законовъ Росс. Имп. Собраніе 2-е (Спб. 1851). Т. 25; отд. 2; стр. 13—14.

4034. *1850 г. Ноября 7-го.* Высочайше утвержденное положеніе Комитета Министровъ, распубликованное 14-го Дек.: о продолженіи правилъ на счетъ обезпеченія казны въ пошлинахъ, переводимыхъ по векселямъ, выдаваемымъ купцами на Кяхтѣ. Полное собраніе законовъ Росс. Имп. Собраніе 2-е (Спб. 1851). Т. 25; стр. 182—183.

4035. *1850 г. Ноября 11-го.* Именной, объявленный Сенату Св. Синодомъ: объ учрежденіи въ Туруханскѣ походной

ерквн для новокрещенныхъ инородцевъ. олное собраніе законовъ Росс. Имп. Собраіе 2-е (Спб. 1851). Т. 25; стр. 200.

4036. *1850 г. Ноября 13-го.* Высочайше утвержденное мнѣніе Государственаго Совѣта, распубликованное 12-го Дек.: ъ измѣненіи порядка для опредѣленія ородажныхъ цѣнъ хлѣбу, по казеннымъ зааснымъ магазинамъ, въ отдаленныхъ мѣстахъ Восточной Сибири. Полное собраніе аконовъ Росс. Имп. Собраніе 2-е (Спб. 851). Т. 25; стр. 204—205.

4037. *1850 г. Ноября 14-го.* Высочайше утвержденное мнѣніе Государственаго Совѣта: объ учрежденіи въ Сибирскомъ инейномъ казачьемъ войскѣ, для межеваія земель, временной межевой коммисіи. олное собраніе законовъ Росс. Имп. Собраіе 2-е (Спб. 1851). Т. 25; стр. 206—08.

4038. *1850 г. Ноября 24-го.* Высочайше утвержденный проектъ условій: о орядкѣ управленія питейнымъ сборами въ осточной Сибири, съ 1851—1855 г. Полое собраніе законовъ Росс. Имп. Собраніе -е (Спб. 1851). Т. 25; стр. 248—251.

4039. *1850 г. Дек. 11-го.* Высочайше твержденное мнѣніе Государственнаго Соѣта, объявленное Министромъ Государственныхъ Имуществъ: о выборѣ въ мірскія должности государственныхъ крестьянъ ъ Сибирскихъ губерніяхъ. Полное собраіе законовъ Росс. Имп. Собраніе 2-е (Спб. 851). Т. 25; стр. 286.

4040. *1850 г. Дек. 19-го.* Высочайше твержденное положеніе Комитета Министровъ, объявленное Министромъ Государственныхъ Имуществъ: о продолженіи сроовъ на подачу ревизскихъ сказокъ инородц. уруханскаго края. Полное собраніе законовъ Росс. Имп. Собраніе 2-е (Спб. 1851). . 25; стр. 305—306.

4041. *1850 г. Дек. 21-го.* Именной, бъявленный Коммисаріатскому Департаменту Военнымъ Министромъ: объ отпускѣ по ретьей парѣ головъ къ сапогамъ этапнымъ ижнимъ чинамъ въ Восточной Сибири. олное собраніе законовъ Росс. Имп. Собраіе 2-е (Спб. 1851). Т. 25; стр. 308—309.

4042. *1851 г. Янв. 2-го.* Высочайше утвержденное мнѣніе Государственнаго Совѣта: о платѣ за перевозку пушныхъ товаровъ на судахъ Охотской флотиліи изъ однихъ Сибирскихъ портовъ въ другіе. Полное собраніе законовъ Росс. Имп. Собраніе 2-е (Спб. 1852). Т. 26; стр. 1—2.

4043. *1851 г. Янв. 2-го.* Высочайше утвержденное положеніе Комитета Министровъ, распубликованное 16 Янв.: о дозволеніи производить въ Якутскѣ торговлю хлѣбными товарами изъ лавокъ безъ установленныхъ свидѣтельствъ. Полное собраніе законовъ Росс. Имп. Собраніе 2-е (Спб. 1852) Т. 26; стр. 4—6.

4044. *1851 г. Янв. 4-го.* Высочайше утвержденное положеніе объ Иркутскомъ и Енисейскомъ казачьихъ конныхъ полкахъ. Полное собраніе законовъ Росс. Имп. Собраніе 2-е (Спб. 1852). Т. 26; стр. 8—21.

4045. *1851 г. Янв. 10-го.* Высочайше утвержденное положеніе объ управленіи Камчатскою областью. Полное собраніе законовъ Росс. Имп. Собраніе 2-е (Спб. 1852). Т. 26; стр. 26—32.

4046. *1851 г. Янв. 15-го.* Высочайше утвержденное мнѣніе Государственнаго Совѣта: объ устройствѣ межевой части въ Восточной Сибири. Полное собраніе законовъ Росс. Имп. Собраніе 2-е (Спб. 1852). Т. 26; стр. 42.

4047. *1851 г. Янв. 15-го.* Высочайше утвержденное мнѣніе Государственнаго Совѣта, распубликованное 26 Февр.: о дополненіи и измѣненіи существующихъ правилъ о Кяхтинской торговлѣ. Полное собраніе законовъ Росс. Имп. Собраніе 2-е (Спб. 1852). Т. 26; стр. 42—44.

4048. *1851 г. Янв. 16-го.* Высочайше утвержденное положеніе Комитета Министровъ: объ упраздненіи Каменскаго казеннаго винокуреннаго завода въ Енисейской губерніи. Полное собраніе законовъ Росс. Имп. Собраніе 2-е (Спб. 1852). Т. 26; стр. 48—49.

4049. *1851 г. Янв. 16-го.* Высочайше утвержденное положеніе Комитета Министровъ, распубликованное 12 Февр.: о присоединеніи къ городу Нижнеудинску, Иркут-

ской губерніи, Подгороднеудинской слободы. Полное собраніе законовъ Росс. Имп. Собраніе 2-е (Спб. 1852). Т. 26; стр. 51—52.

4050. *1851 г. Янв. 23-го.* Именной, объявленный Министру Внутреннихъ Дѣлъ Военнымъ Министромъ: о назначеніи брантмейстера и рядовыхъ къ заведеннымъ въ Кяхтѣ пожарнымъ инструментамъ. Полное собраніе законовъ Росс. Имп. Собраніе 2-е (Спб. 1852). Т. 26; стр. 82.

4051. *1851 г. Янв. 23-го.* Высочайше утвержденное положеніе Комитета Министровъ, объявленное Министромъ Народнаго Просвѣщенія: о дозволеніи чиновникамъ, въ Сибири служащимъ, держать установленное испытаніе въ педагогическихъ совѣтахъ гимназій для поступленія во 2-й разрядъ по чинопроизводству. Полное собраніе законовъ Росс. Имп. Собраніе 2-е (Спб. 1852). Т. 26: стр. 92.

4052. *1851 г. Янв. 23-го.* Сенатскій: о назначеніи мѣщанъ и государственныхъ крестьянъ, опороченныхъ судебными рѣшеніями или приговорами обществъ къ ссылкѣ въ Сибирь на житье. Полное собраніе законовъ Росс. Имп. Собраніе 2-е (Спб. 1852). Т. 26; стр. 93.

4053. *1851 г. Янв. 23-го.* Сенатскій: о доставленіи въ Тобольскій приказъ о ссыльныхъ свѣдѣній, къ какому именно роду работъ присуждены преступники. Полное собраніе законовъ Росс. Имп. Собраніе 2-е (Спб. 1852). Т. 26; стр. 93—94.

4054. *1851 г. Янв. 30-го.* Высочайше утвержденное положеніе Комитета Министровъ, распубликованное 24-го февр.: объ отводѣ земель подъ пчеловодство въ Восточной Сибири. Полное собраніе законовъ Росс. Имп. Собраніе 2-е (Спб. 1852). Т. 26; стр. 95—96.

4055. *1851 г. Февр. 4-го.* Именной, объявленный въ приказѣ Военнаго Министра: объ отпускѣ изъ войсковыхъ суммъ Сибирскаго линейнаго казачьяго войска денегъ на музыкальныя трубы для полковъ и конно-артиллерійской бригады сего войска. Полное собраніе законовъ Росс. Имп. Собраніе 2-е (Спб. 1852). Т. 26; стр. 107.

4056. *1851 г. Февр. 9-го.* Именной, объявленный въ приказѣ Военнаго Министра: о назначеніи деньщиковъ священникамъ 2 и 9 полковъ Сибирскаго линейнаго казачьяго войска, расположенныхъ въ Киргизской степи. Полное собраніе законовъ Росс. Имп. Собраніе 2-е (Спб. 1852). Т. 26; стр. 111.

4057. *1851 г. Февр. 13-го.* Высочайше утвержденное положеніе Комитета Министровъ, объявленное Министромъ Государственныхъ Имуществъ: о продолженіи обывателямъ Якутской области сроковъ для составленія и подачи ревизскихъ сказокъ по 9-й народной переписи. Полное собраніе законовъ Росс. Имп. Собраніе 2-е (Спб. 1852). Т. 26; стр. 117—118.

4058. *1851 г. Февр. 26-го.* Именной, объявленной Провіантскому Департаменту Военнымъ Министромъ: объ учрежденіи провіантскихъ магазиновъ въ Кокчетавскомъ округѣ Сибирскихъ киргизовъ. Полное собраніе законовъ Росс. Имп. Собраніе 2-е (Спб. 1852). Т. 26; стр. 143.

4059. *1851 г. Февр. 27-го.* Именной, объявленный Коммисаріатскому Департаменту Военнымъ Министромъ: о суммѣ, потребной на содержаніе, въ теченіе двухъ лѣтъ, образцовой команды Тобольскаго пѣшаго казачьяго батальона и Тобольскаго коннаго полка. Полное собраніе законовъ Росс. Имп. Собраніе 2-е (Спб. 1852). Т. 26; стр. 148—149.

4060. *1851 г. Марта 4-го.* Именной, объявленный въ приказѣ Военнаго Министра: о сформированіи полуроты топографовъ для размежеванія казенныхъ земель въ Восточной Сибири. Полное собраніе законовъ Росс. Имп. Собраніе 2-е (Спб. 1852). Т. 26; стр. 168.

4061. *1851 г. Мая 4-го.* Именной, объявленный командующему Сибирскимъ корпусомъ Военнымъ Министромъ: о нераспространеніи § 3-го Положенія о Тобольскомъ казачьемъ полку на отставныхъ унтеръ-офицеровъ получающихъ одну или двѣ трети офицерскаго жалованья при неизъявленіи ими желанія на поступленіе въ казачье сословіе. Полное собраніе законовъ Росс. Имп. Собраніе 2-е (Спб. 1852). Т. 26; стр. 342.

4062. *1851 г. Марта 13-го.* Высочайше утвержденное положеніе Комитета Министровъ, объявленное Министромъ Финансовъ: о продолженіи торгующимъ въ Семипалатинскѣ, Петропавловскѣ и Омскѣ купцамъ и азіатцамъ дозволенія брать изъ таможенъ привозн. товары, до платежа пошлинъ съ оставшейся части ихъ, въ залогъ. Полное собраніе законовъ Росс. Имп. Собраніе 2-е (Спб. 1852). Т. 26; стр. 182.

4063. *1851 г. Марта 14-го.* Именной, данный начальнику Главнаго Морскаго Штаба: о штатахъ Петропавловскаго портоваго управленія и 46 флотскаго экипажа. Полное собраніе законовъ Росс. Имп. Собраніе 2-е (Спб. 1852). Т. 26; стр. 182—183.

4064. *1851 г. Марта 17-го.* Именной: объявленный генералъ-губернатору Сибири Военнымъ Министромъ: о штатѣ особаго казачьяго отдѣленія при Главномъ управленіи Восточной Сибири. Полное собраніе законовъ Росс. Имп. Собраніе 2-е (Спб. 1852). Т. 26; стр. 185.

4065. *1851 г. Марта 17-го.* Высочайше утвержденное положеніе: о Забайкальскомъ казачьемъ войскѣ. Полное собраніе законовъ Росс. Имп. Собраніе 2-е (Спб. 1852). Т. 26; стр. 186—204.

4066. *1851 г. Марта 27-го.* Высочайше утвержденное положеніе Комитета Министровъ, объявленное Министромъ Государственныхъ Имуществъ: о продолженіи срока для составленія ревизскихъ сказокъ о ссыльно-поселенцахъ Енисейской губерніи. Полное собраніе законовъ Росс. Имп. Собраніе 2-е (Спб. 1852). Т. 26; стр. 232.

4067. *1851 г. Марта 29-го.* Именной, данный Св. Синоду: о производствѣ жалованья сельскимъ причтамъ нѣкоторыхъ округовъ Тобольской губерніи. Полное собраніе законовъ Росс. Имп. Собраніе 2-е (Спб. 1852). Т. 26; стр. 232.

4068. *1851 г. Апр. 2-го.* Именной, объявленный Е. И. Выс. Наслѣднику Цесаревичу Военнымъ Министромъ: о предоставленномъ, командирамъ отдѣльнаго корпуса Сибирскаго, правѣ увольнять въ отпускъ офицеровъ Сибирскаго кадетскаго корпуса. Полное собраніе законовъ Росс. Имп. Собраніе 2-е (Спб. 1852). Т. 26; стр. 240.

4069. *1851 г. Апр. 3-го.* Высочайше утвержденное положеніе Комитета Министровъ: о принятіи частныхъ винокуренныхъ заводовъ въ Тобольской губерніи въ конкурренцію при заподрядахъ вина для Великороссійскихъ губерній. Полное собраніе законовъ Росс. Имп. Собраніе 2-е (Спб. 1852). Т. 26; стр. 245—246.

4070. *1851 г. Апр. 21-го.* Высочайше утвержденный проектъ измѣненія статей Свода Законовъ, до частной золотопромышленности относящихся. Полное собраніе законовъ Росс. Имп. Собраніе 2-е (Спб. 1852). Т. 26; стр. 297—309.

4071. *1851 г. Іюня 4-го.* Именной, объявленный въ приказѣ Военнаго Министра: о сформированіи арестантской роты инженернаго вѣдомства въ Омской крѣпости. Полное собраніе законовъ Росс. Имп. Собраніе 2-е (Спб. 1852). Т. 26; стр. 369.

4072. *1851 г. Іюня 6-го.* Высочайше утвержденное положеніе о Сибирскомъ отдѣленіи Русскаго Географическаго Общества. Полное собраніе законовъ Росс. Имп. Собраніе 2-е (Спб. 1852). Т. 26; стр. 386—388.

4073. *1851 г. Іюня 8-го.* Высочайше утвержденное положеніе о 16 бригадѣ Сибирскаго артиллерійскаго округа. Полное собраніе законовъ Росс. Имп. Собраніе 2-е (Спб. 1852). Т. 26; стр. 389—391.

4074. *1851 г. Іюня 9-го.* Высочайше утвержденный штатъ дѣвичьяго института Восточной Сибири. Полное собраніе законовъ Росс. Имп. Собраніе 2-е (Спб. 1852). Т. 26; стр. 391—392.

4075. *1851 г. Іюня 11-го.* Высочайше утвержденное мнѣніе Государственнаго Совѣта: о ссылкѣ въ Сибирь на поселеніе членовредителей, кои, по миновеніи срока содержанія ихъ въ исправительныхъ арестантскихъ ротахъ гражданскаго вѣдомства, окажутся вовсе не годными къ военной строевой и нестроевой службѣ. Полное собраніе законовъ Росс. Имп. Собраніе 2-е (Спб. 1852). Т. 26; стр. 405—406.

4076. *1851 г. Іюня 21-го и 22-го.* Высочайше утвержденное положеніе о пѣшихъ батальонахъ Забайкальскаго казачьяго войска. Полное собраніе законовъ Росс. Имп. Собраніе 2-е (Спб. 1852). Т. 26; стр. 428—433 и 433—434.

4077. *1851 г. Іюня 22-го.* Высочайше утвержденное положеніе Комитета Министровъ, распубликованное 23-го Авг.: объ утвержденіи герба Камчатской области. Полное собраніе законовъ Росс. Имп. Собраніе 2-е (Спб. 1852). Т. 26; стр. 435.

4078. *1851 г. Іюля 5-го.* Высочайше утвержденное положеніе Комитета Министровъ, объявленное Министромъ Государственныхъ Имуществъ: объ отдаленіи сроковъ составленія и подачи ревизскихъ сказокъ о затундринскихъ крестьянахъ Туруханскаго края. Полное собраніе законовъ Росс. Имп. Собраніе 2-е (Спб. 1851). Т. 26; стр. 455.

4079. *1851 г. Іюля 8-го.* Именной, объявленный Коммисаріатскому Департаменту Военнымъ Министромъ: о производствѣ Иркутскому и Енисейскому гарнизоннымъ батальонамъ и Забайкальскому полубатальону добавочныхъ денегъ на канцелярскіе расходы. Полное собраніе законовъ Росс. Имп. Собраніе 2-е (Спб. 1852). Т. 26; стр. 457.

4080. *1851 г. Іюля 10-го.* Именной, объявленный Коммисаріатскому Департаменту Военнымъ Министромъ: о назначеніи въ Тобольскій конный казачій полкъ писарей изъ кантонистовъ. Полное собраніе законовъ Росс. Имп. Собраніе 2-е (Спб. 1852). Т. 26; стр. 470—471.

4081. *1851 г. Іюля 11-го.* Высочайше утвержденное положеніе объ управленіи Забайкальскою областью. Полное собраніе законовъ Росс. Имп. Собраніе 2-е (Спб. 1852). Т. 26; стр. 476—480.

4082. *1851 г. Іюля 11-го.* Высочайше утвержденное положеніе объ управленіи Якутскою областью. Полное собраніе законовъ Росс. Имп. Собраніе 2-е (Спб. 1852). Т. 26; стр. 480—483.

4083. *1851 г. Іюля 16-го.* Высочайше утвержденное мнѣніе Государственнаго Совѣта, распубликованное 16-го Авг.: о мѣрахъ къ охраненію золотоносныхъ пріисковъ во время производства спорныхъ о нихъ дѣлъ. Полное собраніе законовъ Росс. Имп. Собраніе 2-е (Спб. 1852). Т. 26; стр. 544—545.

4084. *1851 г. Іюля 16-го.* Высочайше утвержденное мнѣніе Государственнаго Совѣта, объявленное Управляющему Министерствомъ Внутреннихъ Дѣлъ: объ устройствѣ казенныхъ запасныхъ магазиновъ въ Туруханскомъ краѣ. Полное собраніе законовъ Росс. Имп. Собраніе 2-е (Спб. 1852). Т. 26; стр. 547—548.

4085. *1851 г. Іюля 16-го.* Именной, объявленный командующему отдѣльнымъ Сибирскимъ корпусомъ Управляющимъ Военнымъ Министерствомъ: объ отдѣленіи въ Сибирское линейное войско одного священника, двухъ причетниковъ и сторожа. Полное собраніе законовъ Росс. Имп. Собраніе 2-е (Спб. 1852). Т. 26; стр. 535—536.

4086. *1851 г. Іюля 26-го.* Именной, объявленный командиру отдѣльнаго Сибирскаго корпуса: о включеніи впредь въ число закоренѣлыхъ въ порокахъ рекрутъ, заслуживающихъ того по пробытіи въ исправительномъ отдѣленіи не менѣе двухъ лѣтъ. Полное собраніе законовъ Росс. Имп. Собраніе 2-е (Спб. 1852). Т. 26; стр. 576.

4087. *1851 г. Авг. 7-го.* Высочайше утвержденное положеніе Комитета Министровъ, распубликованное 27-го Авг.: объ отнесеніи должности совѣтника пограничнаго управленія Сибирскихъ киргизовъ ко 2-й степени III разряда пенсіонныхъ окладовъ. Полное собраніе законовъ Росс. Имп. Собраніе 2-е (Спб. 1852). Т. 26; стр. 601.

4088. *1851 г. Авг. 10-го.* Именной, объявленный Коммисаріатскому Департаменту дежурнымъ генераломъ Главнаго Штаба: объ усиленіи инвалидныхъ командъ, находящихся при винокуренныхъ заводахъ въ Западной Сибири. Полное собраніе законовъ Росс. Имп. Собраніе 2-е (Спб. 1852). Т. 26; стр. 620—621.

4089. *1851 г. Авг. 21-го.* Высочайше утвержденное положеніе Комитета Министровъ: объ отнесеніи должности бухгалтера

пограничнаго управленія Сибирскихъ киргизовъ къ IX разряду пенсіоннаго оклада. Полное собраніе законовъ Росс. Имп. Собраніе 2-е (Спб. 1852). Т. 26; стр. 637.

4090. *1851 г. Авг. 28-го.* Высочайше утвержденное положеніе Комитета Министровъ: о снабженіи бродячихъ тунгусовъ въ Якутской области хлѣбомъ, порохомъ и свинцомъ отъ правительства. Полное собраніе законовъ Росс. Имп. Собраніе 2-е (Спб. 1852). Т. 26; стр. 642—643.

4091. *1851 г. Сент. 11-го.* Именной, объявленный Инженерному Департаменту Управляющимъ Военнымъ Министерствомъ: о допущеніи въ Сибирскомъ краѣ по подрядамъ облегчительныхъ правилъ. Полное собраніе законовъ Росс. Имп. Собраніе 2-е (Спб. 1852). Т. 26; стр. 650.

4092. *1851 г. Сент. 17-го.* Именной, объявленный командиру Сибирскаго отдѣльнаго корпуса и командующему войсками, въ Восточной Сибири расположенными: о считаніи нижнимъ чинамъ линейныхъ батальоновъ Сибирскаго корпуса походовъ въ Киргизскую степь за походы противъ непріятеля. Полное собраніе законовъ Росс. Имп. Собраніе 2-е (Спб. 1852). Т. 26; стр. 660.

4093. *1851 г. Сент. 18-го.* Высочайше утвержденное положеніе Комитета Министровъ: объ отмѣнѣ отпуска изъ казны денегъ на содержаніе канцеляріи . . . . . Енисейскаго приказа общественнаго призрѣнія. Полное собраніе законовъ Росс. Имп. Собраніе 2-е (Спб. 1852). Т. 26; стр. 663—664.

4094. *1851 г. Сент. 20-го.* Именной, объявленный командующему отдѣльнымъ Сибирскимъ корпусомъ, Управляющимъ Военнымъ Министерствомъ: о составленіи сиротскаго капитала при штабѣ Тобольскаго пѣшаго казачьяго батальона. Полное собраніе законовъ Росс. Имп. Собраніе 2-е (Спб. 1852). Т. 26; стр. 669—670.

4095. *1851 г. Окт. 3-го.* Высочайше утвержденное положеніе Военнаго Совѣта: о производствѣ прапорщичьяго жалованья унтеръ-офицерамъ Сибирскихъ линейныхъ батальоновъ за отказъ отъ офицерскаго чина. Полное собраніе законовъ Росс. Имп. Собраніе 2-е (Спб. 1852). Т. 26; отд. 2; стр. 7.

4096. *1851 г. Окт. 5-го.* Именной, объявленный въ приказѣ Военнаго Министра: о назначеніи срока мундирнымъ вещамъ въ войскахъ, въ Восточной Сибири расположенныхъ. Полное собраніе законовъ Росс. Имп. Собраніе 2-е (Спб. 1852). Т. 26, отд. 2; стр. 11.

4097. *1851 г. Окт. 17-го.* Именной, объявленный командующему отдѣльнымъ Сибирскимъ корпусомъ Военнымъ Министромъ: объ увольненіи въ отставку нижнихъ чиновъ Сибирскаго линейнаго казачьяго войска, разжалованныхъ изъ офицеровъ. Полное собраніе законовъ Росс. Имп. Собраніе 2-е (Спб. 1852). Т. 26; стр. 38.

4098. *1851 г. Окт. 19-го.* Именной, объявленный командующему отдѣльнымъ Сибирскимъ корпусомъ Военнымъ Министромъ: о перемѣщеніи втораго дивизіоннаго проповѣдника Западной Сибири изъ Барнаула въ Томскъ. Полное собраніе законовъ Росс. Имп. Собраніе 2-е (Спб. 1852). Т. 26, отд. 2; стр 45.

4099. *1851 г. Окт. 22-го.* Донесеніе исправляющаго должность военнаго губернатора Забайкальской области, распубликованное Сенатомъ: объ открытіи Забайкальской области. Полное собраніе законовъ Росс. Имп. Собраніе 2-е (Спб. 1852). Т. 26, отд. 2; стр. 62—63.

4100. *1851 г. Окт. 27-го.* Именной, объявленный Коммисаріатскому Департаменту Военнымъ Министромъ: о невычетѣ, за продолжительные отпуски, изъ жалованья и столовыхъ денегъ, съ генераловъ, штабъ и оберъ-офицеровъ, служащихъ въ Сибири и Камчаткѣ. Полное собраніе законовъ Росс. Имп. Собраніе 2-е (Спб. 1852). Т. 26, отд. 2; стр. 69.

4101. *1851 г. Окт. 29-го.* Высочайше утвержденное мнѣніе Государственнаго Совѣта: о возвышеніи ясачнаго сбора съ Сибирскихъ киргизовъ. Полное собраніе законовъ Росс. Имп. Собраніе 2-е (Спб. 1852). Т. 26, отд. 2; стр. 69—70.

4102. *1851 г. Окт. 29-го.* Высочайше утвержденное мнѣніе Государственнаго Совѣта, распубликованное 26-го Ноября: о взысканіяхъ и наказаніяхъ за нарушеніе правилъ о Кяхтинской торговлѣ. Полное собраніе законовъ Росс. Имп. Собраніе 2-е (Спб. 1852). Т. 26, отд. 2; стр. 70—71.

4103. *1851 г. Окт. 29-го.* Высочайше утвержденное мнѣніе Государственнаго Совѣта, распубликованное 26-го Ноября: о постановленіи дополнительныхъ правилъ относительно слѣдованія женъ за ссыльными въ Сибирь мужьями. Полное собраніе законовъ Росс. Имп. Собраніе 2-е (Спб. 1852). Т. 26, отд. 2; стр. 71—72.

4104. *1851 г. Окт. 29-го.* Высочайше утвержденное мнѣніе Государственнаго Совѣта, объявленное Министромъ Государственныхъ Имуществъ: о дозволеніи казеннымъ палатамъ Сибирскихъ губерній вносить къ начальникамъ губерній на разсмотрѣніе журнальныя постановленія. Полное собраніе законовъ Росс. Имп. Собраніе 2-е (Спб. 1852). Т. 26, отд. 2; стр. 73.

4105. *1851 г. Ноября 5-го.* Высочайше утвержденное мнѣніе Государственнаго Совѣта, объявленное Министромъ Внутреннихъ Дѣлъ: о назначеніи въ городское хозяйственное управленіе Сибири письмоводителей отъ короны. Полное собраніе законовъ Росс. Имп. Собраніе 2-е (Спб. 1852). Т. 26, отд. 2; стр. 91.

4106. *1851 г. Ноября 6-го.* Высочайше утвержденное положеніе Комитета Министровъ: объявленное Министромъ Государственныхъ Имуществъ: объ отдаленіи сроковъ на подачу ревизскихъ сказокъ объ инородцахъ въ Туруханскомъ краѣ. Полное собраніе законовъ Росс. Имп. Собраніе 2-е (Спб. 1852). Т. 26; стр. 94.

4107. *1851 г. Ноября 13-го.* Высочайше утвержденное положеніе Комитета Министровъ, объявленное исправляющимъ должность Министра Финансовъ: о принятіи на простой бумагѣ ревизскихъ, по 9-й народной переписи, сказокъ объ обитателяхъ Камчатской области. Полное собраніе законовъ Росс. Имп. Собраніе 2-е (Спб. 1852). Т. 26. отд. 2; стр. 119.

4108. *1851 г. Ноября 18-го.* Именной, объявленный въ приказѣ Военнаго Министра: о подчиненіи конно-артиллерійской бригады Сибирскаго линейнаго казачьяго войска начальству артиллерійскихъ гарнизоновъ Сибирскаго округа. Полное собраніе законовъ Росс. Имп. Собраніе 2-е (Спб. 1852). Т. 26, отд. 2; стр. 122.

4109. *1851 г. Ноября 19-го.* Именной, объявленный въ приказѣ Военнаго Министра: о ружьяхъ для полковъ Сибирскаго линейнаго казачьяго войска. Полное собраніе законовъ Росс. Имп. Собраніе 2-е (Спб. 1852). Т. 26, отд. 2; стр. 124—125.

4110. *1851 г. Ноября 19-го.* Высочайше утвержденное мнѣніе Государственнаго Совѣта, распубликованное 18-го Янв. 1852 г.: о томъ, слѣдуетъ ли, приговариваемыхъ къ каторжной работѣ, преступниковъ изъ магометанъ ссылать въ Сибирь или должно отправлять ихъ въ крѣпости, находящіяся въ Финляндіи. Полное собраніе законовъ Росс. Имп. Собраніе 2-е (Спб. 1852). Т. 26, отд. 2; стр. 127—128.

4111. *1851 г. Ноября 25-го.* Высочайше утвержденное положеніе Комитета Министровъ, распубликованное 16-го Янв. 1852 г.: объ утвержденіи гербовъ для города Семипалатинска и Красноярска. Полное собраніе законовъ Росс. Имп. Собраніе 2-е (Спб. 1852). Т. 26, отд. 2; стр. 135—136.

4112. *1851 г. Ноября 26-го.* Именной, объявленный командующему войсками въ Восточной Сибири расположенными, Военнымъ Министромъ: о подчиненіи Забайкальскаго гарнизоннаго полубатальона войсковому наказному атаману Забайкальскаго казачьяго войска. Полное собраніе законовъ Росс. Имп. Собраніе 2-е (Спб. 1852). Т. 26 отд. 2; стр. 37.

4113. *1851 г. Дек. 2-го.* Именной, объявленный въ приказѣ Военнаго Министра: объ имѣніи четырехъ бригадъ въ Сибирскомъ линейномъ казачьемъ войскѣ. Полное собраніе законовъ Росс. Имп. Собраніе 2-е (Спб. 1852). Т. 26, отд. 2; стр. 147—149.

4114. *1851 г. Дек. 12-го.* Именной, данный Сенату, распубликованный 27-го Декабря: объ облегченіяхъ по Кяхтинской торговлѣ. Полное собраніе законовъ Росс. Имп. Собраніе 2-е (Спб. 1852). Т. 26, отд. 2; стр. 161—162.

4115. *1851 г. Дек. 17-го.* Высочайше утвержденное мнѣніе Государственнаго Совѣта, распубликованное 6-го Февр. 1852 г.: о возвратѣ казнѣ издержекъ на ссыльныхъ въ Сибирь арестантовъ изъ Лифляндской и Эстляндской губерній. Полное собраніе законовъ Росс. Имп. Собраніе 2-е (Спб. 1852). Т. 26, отд. 2; стр. 173—174.

4116. *1851 г. Дек. 26-го.* Высочайше утвержденная докладная записка Артиллерійскаго Департамента: о назначеніи Сибирскимъ линейнымъ батальонамъ учебныхъ припасовъ по армейскому положенію. Полное собраніе законовъ Росс. Имп. Собраніе 2-е (Спб. 1852). Т. 26, отд. 2; стр. 192—193.

4117. *1851 г. Дек. 31-го.* Высочайше утвержденное положеніе Комитета Министровъ: о пониженіи цѣны на вино въ Западной Сибири. Полное собраніе законовъ Росс. Имп. Собраніе 2-е (Спб. 1852). Т. 26, отд. 2; стр. 211—213.

4118. *1852 г. Янв. 8-го.* Высочайше утвержденное положеніе Комитета Министровъ, объявленное исправляющимъ должность Товарища Министра Финансовъ: о разрѣшеніи торгующимъ въ г. Нерчинскѣ лицамъ выдавать торговыя свидѣтельства и билеты изъ Нерчинской ратуши. Полное собраніе законовъ Росс. Имп. Собраніе 2-е (Спб. 1853). Т. 27; стр. 7—8.

4119. *1852 г. Янв. 11-го.* Высочайше утвержденное положеніе Комитета Министровъ, объявленное Сенату Министромъ Государственныхъ Имуществъ: о переселеніи крестьянъ-старожиловъ изъ Восточной Сибири въ Камчатку. Полное собраніе законовъ Росс. Имп. Собраніе 2-е (Спб. 1853). Т. 27; стр. 17—19.

4120. *1852 г. Янв. 21-го.* Высочайше утвержденное мнѣніе Государственнаго Совѣта, распубликованное 7 Іюня: о наказаніяхъ за порубку лѣса въ Сибири. Полное собраніе законовъ Росс. Имп. Собраніе 2-е (Спб. 1853). Т. 27; стр. 34—35.

4121. *1852 г. Янв. 21-го.* Высочайше утвержденное мнѣніе Государственнаго Совѣта, распубликованное 19 го Февр.: о порядкѣ отправленія малолѣтнихъ дѣтей, слѣдующихъ въ Сибирь за арестантами. Полное собраніе законовъ Росс. Имп. Собраніе 2-е (Спб. 1853). Т. 27; стр. 35—36.

4122. *1852 г. Янв. 22-го.* Высочайше утвержденное положеніе Комитета Министровъ: о прекращеніи полотнянаго производства на Тельминской казенной фабрикѣ въ Восточной Сибири. Полное собраніе законовъ Росс. Имп. Собраніе 2-е (Спб. 1853). Т. 27; стр. 38—39.

4123. *1852 г. Янв. 29-го.* Высочайше утвержденное положеніе Комитета Министровъ: объ упраздненіи Охотскаго окружнаго казначейства и возложеніи обязанностей его на Охотскаго земскаго исправника. Полное собраніе законовъ Росс. Имп. Собраніе 2-е (Спб. 1853). Т. 27; стр. 78.

4124. *1852 г. Янв. 31-го.* Именной, объявленный директору канцеляріи Военнаго Министерства дежурнымъ генераломъ Главнаго Штаба: объ упраздненіи исправительнаго отдѣленія при Сибирскомъ линейномъ № 11 батальонѣ. Полное собраніе законовъ Росс. Имп. Собраніе 2-е (Спб. 1853). Т. 27; стр. 84—85.

4125. *1852 г. Февр. 5-го.* Высочайше утвержденное положеніе Комитета Министровъ, распубликованное 8 Февр.: о порядкѣ заготовленія пороха и свинца для Камчатской области. Полное собраніе законовъ Росс. Имп. Собраніе 2-е (Спб. 1853). Т. 27; стр. 102.

4126. *1852 г. Февр. 7-го.* Именной, объявленный главнокомандующему дѣйствующею арміею Военнымъ Министромъ: о воспрещеніи переводить, въ Сибирскіе линейные батальоны, офицеровъ, не могущихъ служить по болѣзнямъ и увѣчьямъ въ арміи. Полное собраніе законовъ Росс. Имп. Собраніе 2-е (Спб. 1853). Т. 27; стр. 103.

4127. *1852 г. Февр. 14-го.* Именной, объявленный въ циркулярѣ Инспекторскаго Департамента Морскаго Министерства: о пре-

доставленіи, командиру Петропавловскаго и Камчатскаго портовъ, права разрѣшать увольненіе нижнихъ чиновъ ввѣреннаго ему управленія въ безсрочный отпускъ и отставку и назначенія въ неспособные. Полное собраніе законовъ Росс. Имп. Собраніе 2-е (Спб. 1853). Т. 27; стр. 109—110.

4128. *1852 г. Февр. 20-го.* Именной, объявленный командующему отдѣльнымъ Сибирскимъ корпусомъ Военнымъ Министромъ: о срокахъ для увольненія отставныхъ чиновъ Сибирскаго линейнаго казачьяго войска за предѣлы онаго. Полное собраніе законовъ Росс. Имп. Собраніе 2-е (Спб. 1853). Т. 27; стр. 120—121.

4129. *1852 г. Февр. 23-го.* Именной, объявленный генералъ-губернатору Восточной Сибири Военнымъ Министромъ: о пополненіи пѣшихъ батальоновъ и конныхъ бригадъ Забайкальскаго казачьяго войска и о причисленіи къ сему войску казенныхъ крестьянъ, живущихъ по пограничной линіи. Полное собраніе законовъ Росс. Имп. Собраніе 2-е (Спб. 1853). Т. 27; стр. 123—124.

4130. *1852 г. Февр. 25-го.* Высочайше утвержденное мнѣніе Государственнаго Совѣта, распубликованное 24 Апр.: о порядкѣ врачебнаго свидѣтельствованія преступниковъ изъ Сибирскихъ киргизовъ и рѣшенія дѣлъ въ окружныхъ приказахъ при недостаткѣ голосовъ членовъ. Полное собраніе законовъ Росс. Имп. Собраніе 2-е (Спб. 1853). Т. 27; стр. 126—127.

4131. *1852 г. Февр. 26-го.* Именной, объявленный Сенату Министромъ Юстиціи: о срокахъ для внесенія въ Инспекторскій Департаментъ гражданскаго вѣдомства представленій о производствѣ въ чины за выслугу лѣтъ лицъ, находящихся на службѣ въ Восточной Сибири. Полное собраніе законовъ Росс. Имп. Собраніе 2-е (Спб. 1853). Т. 27; стр. 127.

4132. *1852 г. Марта 4-го.* Высочайше утвержденное положеніе Комитета Министровъ: объ установленіи на трехлѣтіе, съ 1853 г., таксы издержекъ на переселеніе въ Сибирь арестантовъ по войску Донскому. Полное собраніе законовъ Росс. Имп. Собраніе 2-е (Спб. 1853). Т. 27; стр. 142.

4133. *1852 г. Марта 5-го.* Именной, объявленный Коммисаріатскому Департаменту Военнымъ Министромъ: о числѣ урядниковъ въ полкахъ Сибирскаго линейнаго казачьяго войска и неувольненіи ихъ въ отпускъ. Полное собраніе законовъ Росс. Имп. Собраніе 2-е (Спб. 1853). Т. 27; стр. 143.

4134. *1852 г. Марта 6-го.* Именной, объявленный въ приказѣ Военнаго Министра: о нѣкоторыхъ измѣненіяхъ въ обмундированіи чиновъ Тобольскаго пѣшаго казачьяго батальона и Тобольскаго коннаго казачьяго полка. Полное собраніе законовъ Росс. Имп. Собраніе 2-е (Спб. 1853). Т. 27; стр. 146.

4135. *1852 г. Марта 11-го.* Высочайше утвержденное положеніе Комитета Министровъ, объявленное Управляющимъ Министерствомъ Финансовъ: объ облегченіи въ работахъ малолѣтковъ Алтайскаго горнаго округа и о сокращеніи срока службы мастеровыхъ, поступившихъ изъ рекрутъ на всѣ вообще горные казенные заводы. Полное собраніе законовъ Росс. Имп. Собраніе 2-е (Спб. 1853). Т. 27; стр. 151.

4136. *1852 г. Марта 11-го.* Именной, объявленный Коммисаріатскому Департаменту Военнымъ Министромъ: о числѣ нижнихъ чиновъ въ подвижныхъ инвалидныхъ ротахъ, состоящихъ при Омскомъ госпиталѣ. Полное собраніе законовъ Росс. Имп. Собраніе 2-е (Спб. 1853). Т. 27; стр. 148.

4137. *1852 г. Марта 17-го.* Высочайше утвержденное положеніе Военнаго Совѣта: объ отпускѣ фуража въ полки Сибирскаго линейнаго казачьяго войска. Полное собраніе законовъ Росс. Имп. Собраніе 2-е (Спб. 1853). Т. 27; стр. 157.

4138. *1852 г. Марта 19-го.* Сенатскій, данный Управляющему Министерствомъ Финансовъ: о прекращеніи привилегіи на пароходство по рѣкѣ Енисею. Полное собраніе законовъ Росс. Имп. Собраніе 2-е (Спб. 1853). Т. 27; стр. 158—159.

4139. *1852 г. Марта 21-го.* Именной, данный Св. Синоду: о производствѣ жалованья сельскимъ причтамъ Томской епархіи. Полное собраніе законовъ Росс. Имп. Собраніе 2-е (Спб. 1853). Т. 27; стр. 167—168.

4140. *1852 г. Марта 29-го.* Именной, объявленный Сенату Министромъ Юстиціи: объ опредѣленіи лекаря въ 4-ю роту Тобольскаго пѣшаго казачьяго батальона, въ городѣ Сургутѣ. Полное собраніе законовъ Росс. Имп. Собраніе 2-е (Спб. 1853). Т. 27; стр. 217.

4141. *1852 г. Марта 29-го.* Высочайше утвержденное положеніе Военнаго Совѣта: о назначеніи трубачей въ Иркутскій и Енисейскій казачьи конные полки. Полное собраніе законовъ Росс. Имп. Собраніе 2-е (Спб. 1853). Т. 27; стр. 217—218.

4142. *1852 г. Марта 29-го.* Высочайше утвержденное положеніе Военнаго Совѣта: объ исключеніи изъ казачьяго сословія дѣтей чиновниковъ, неудостоенныхъ къ зачисленію въ Иркутскій и Енисейскій казачьи конные полки. Полное собраніе законовъ Росс. Имп. Собраніе 2-е (Спб. 1853). Т. 27; стр. 218—219.

4143. *1852 г. Апр. 8-го.* Высочайше утвержденное положеніе Комитета Министровъ, распубликованное 6-го Мая: о выдачѣ золотопромышленникамъ, подъ залогъ золота, ссудъ изъ Алтайскаго горнаго правленія. Полное собраніе законовъ Росс. Имп. Собраніе 2-е (Спб. 1853). Т. 27; стр. 261—262.

4144. *1852 г. Апр. 17-го.* Именной, данный Сенату, распубликованный 22-го Апр.: объ учрежденіи Сибирскаго Комитета. Полное собраніе законовъ Росс. Имп. Собраніе 2-е (Спб. 1853). Т. 27; стр. 280.

4145. *1852 г. Апр. 20-го.* Высочайше утвержденное положеніе Военнаго Совѣта: о назначеніи церковнаго причта въ селеніе Кокчетавское и въ окружные приказы: Баянъ-Аульскій, Каркаралинскій и Аягузскій, въ степи Сибирскихъ киргизовъ. Полное собраніе законовъ Росс. Имп. Собраніе 2-е (Спб. 1853). Т. 27; стр. 284—285.

4146. *1852 г. Апр. 20-го.* Высочайше утвержденное положеніе Военнаго Совѣта: о предоставленіи наказному атаману Сибирскаго линейнаго казачьяго войска права производить переплетчиковъ войсковаго управленія въ урядничьи званія. Полное собраніе законовъ Росс. Имп. Собраніе 2-е (Спб. 1853). Т. 27; стр. 284—285.

4147. *1852 г. Мая 4-го.* Высочайше утвержденное положеніе Военнаго Совѣта: объ отпускѣ добавочной суммы 10 полкамъ Сибирскаго линейнаго казачьяго войска для пользованія больныхъ чиновъ. Полное собраніе законовъ Росс. Имп. Собраніе 2-е (Спб. 1853). Т. 27; стр. 315.

4148. *1852 г. Мая 17-го.* Сенатскій, по Высочайшему повелѣнію: о правахъ по чинопроизводству въ гражданской службѣ воспитанниковъ бывшаго училища Сибирскаго линейнаго казачьяго войска. Полное собраніе законовъ Росс. Имп. Собраніе 2-е (Спб. 1853). Т. 27; стр. 359.

4149. *1852 г. Мая 18-го.* Высочайше утвержденное положеніе Военнаго Совѣта: о производствѣ, со дня опредѣленія, жалованья и прочаго содержанія генераловъ, штабъ и оберъ-офицеровъ, опредѣляемыхъ на службу въ Восточную Сибирь. Полное собраніе законовъ Росс. Имп. Собраніе 2-е (Спб. 1853). Т. 27; стр. 362.

4150. *1852 г. Мая 24-го.* Высочайше утвержденное мнѣніе Государственнаго Совѣта, распубликованное 9-го Іюля: о мѣрахъ къ прекращенію воровства между якутами. Полное собраніе законовъ Росс. Имп. Собраніе 2-е (Спб. 1853). Т. 27; стр. 373—374.

4151. *1852 г. Іюня 8-го.* Высочайше утвержденное положеніе Военнаго Совѣта: о правѣ нижнихъ чиновъ Иркутскаго и Енисейскаго конныхъ казачьихъ полковъ и Забайкальскаго казачьяго войска на полученіе знака отличія св. Анны и нашивокъ изъ желтой тесьмы. Полное собраніе законовъ Росс. Имп. Собраніе 2-е (Спб. 1853). Т. 27; стр. 393.

4152. *1852 г. Іюня 8-го.* Высочайше утвержденное положеніе Военнаго Совѣта: объ образованіи бригаднаго управленія для 4-й бригады Сибирскаго линейнаго казачьяго войска. Полное собраніе законовъ Росс. Имп. Собраніе 2-е (Спб. 1853). Т. 27; стр. 393.

4153. *1852 г. Іюля 7-го.* Высочайше утвержденное мнѣніе Государственнаго Со-

вѣта, распубликованное 4-го Авг.: о порядкѣ вознагражденія за золотые пріиски, поступающіе въ казну отъ лицъ, неимѣющихъ права на золотопромышленность. Полное собраніе законовъ Росс. Имп. Собраніе 2-е (Спб. 1853). Т. 27; стр. 450—451.

4154. *1852 г. Іюля 8-го.* Именной, объявленный въ приказѣ по военному вѣдомству: о формѣ чекменей въ конно-артилерійскихъ батареяхъ Сибирскаго линейнаго казачьяго войска. Полное собраніе законовъ Росс. Имп. Собраніе 2-е (Спб. 1853). Т. 27; стр. 462.

4155. *1852 г. Іюля 14-го.* Высочайше утвержденное положеніе Военнаго Совѣта, объявленное Сенату Министромъ Юстиціи: объ увеличеніи числа фельдшеровъ и ветеринарныхъ врачей въ Сибирскомъ линейномъ казачьемъ войскѣ. Полное собраніе законовъ Росс. Имп. Собраніе 2-е (Спб. 1853). Т. 27; стр. 474—475.

4156. *1852 г. Іюля 23-го.* Высочайше утвержденное положеніе Военнаго Совѣта: о пріемѣ въ Сибирскія гимназіи и Казанскій университетъ дѣтей чиновниковъ изъ сословія казачьихъ войскъ Восточной Сибири. Полное собраніе законовъ Росс. Имп. Собраніе 2-е (Спб. 1853). Т. 27; стр. 486—487.

4157. *1852 г. Іюля 23-го.* Именной, объявленный генералъ-губернатору Восточной Сибири и командующему войсками, въ оной расположенными, Управляющимъ Военнымъ Министерствомъ: объ увеличеніи столовыхъ денегъ Управляющему частью Генеральнаго Штаба, при генералъ-губернаторѣ Восточной Сибири. Полное собраніе законовъ Росс. Имп. Собраніе 2-е (Спб. 1853). Т. 27. Дополненіе; стр. 18.

4158. *1852 г. Іюля 26-го.* Именной, объявленный Сенату Св. Синодомъ: о перечисленіи Якутской области въ Камчатскую епархію и объ именованіи преосвященнаго Иркутскаго архіепископомъ Иркутскимъ и Нерчинскимъ. Полное собраніе законовъ Росс. Имп. Собраніе 2-е (Спб. 1853). Т. 27; стр. 491—492.

4159. *1852 г. Іюля 28-го.* Именной, объявленный командующему отдѣльнымъ Сибирскимъ корпусомъ Управляющимъ Военнымъ Министерствомъ: о составленіи сиротскаго капитала при Тобольскомъ конно-казачьемъ полку. Полное собраніе законовъ Росс. Имп. Собраніе 2-е (Спб. 1853). Т. 27; стр. 492.

4160. *1852 г. Авг. 27-го.* Высочайше утвержденное положеніе Кавказскаго Комитета: о таксѣ издержкамъ на отсылку изъ Закавказскаго края въ ... Тобольскъ преступниковъ привилегированнаго сословія. Полное собраніе законовъ Росс. Имп. Собраніе 2-е (Спб. 1853). Т. 27; стр. 540.

4161. *1852 г. Окт. 15-го.* Высочайше утвержденное положеніе Сибирскаго Комитета: о порядкѣ употребленія суммъ на постройку тюремныхъ и богоугодныхъ заведеній въ Западной Сибири. Полное собраніе законовъ Росс. Имп. Собраніе 2-е (Спб. 1853). Т. 27; стр. 575—576.

4162. *1852 г. Окт. 15-го.* Высочайше утвержденное положеніе Сибирскаго Комитета: объ опредѣленіи разряда по пенсіи совѣтнику Якутскаго областнаго правленія. Полное собраніе законовъ Росс. Имп. Собраніе 2-е (Спб. 1853). Т. 27; стр. 576.

4163. *1852 г. Окт. 15-го.* Высочайше утвержденное положеніе Сибирскаго Комитета: объ упраздненіи должности смотрителя Охотскаго хлѣбнаго и соляного магазиновъ. Полное собраніе законовъ Росс. Имп. Собраніе 2-е (Спб. 1853). Т. 27; стр. 576—577.

4164. *1852 г. Окт. 15-го.* Высочайше утвержденное положеніе Сибирскаго Комитета, объявленное Сенату Министромъ Внутреннихъ Дѣлъ: объ употребленіи остатковъ отъ штатныхъ суммъ по главнымъ управленіямъ Западной и Восточной Сибири. Полное собраніе законовъ Росс. Имп. Собраніе 2-е (Спб. 1853). Т. 27; стр. 577.

4165. *1852 г. Окт. 15-го.* Высочайше утвержденное положеніе Сибирскаго Комитета, объявленное Сенату Товарищемъ Министра Внутреннихъ Дѣлъ: о назначеніи старшаго лекарскаго ученика въ Удскій край Якутской области. Полное собраніе законовъ Росс. Имп. Собраніе 2-е (Спб. 1853). Т. 27; стр. 577.

4166. *1852 г. Окт. 15-го.* Высочайше утвержденное положеніе Сибирскаго Комитета, объявленное Сенату Управляющимъ Министерствомъ Финансовъ: о безпошлинномъ вывозѣ хлѣба въ Киргизскую степь чрезъ Сибирскія таможенныя мѣста. Полное собраніе законовъ Росс. Имп. Собраніе 2-е (Спб. 1853). Т. 27; стр. 577—578.

4167. *1852 г. Окт. 15-го.* Высочайше утвержденное положеніе Сибирскаго Комитета, объявленное въ циркулярѣ Инспекторскаго Департамента Морскаго Министерства: о выдачѣ денежнаго пособія на первоначальное обзаведеніе нижнимъ морскимъ чинамъ, увольняемымъ въ безсрочный отпускъ, съ цѣлью поселенія въ Камчаткѣ. Полное собраніе законовъ Росс. Имп. Собраніе 2-е (Спб. 1853). Т. 27; стр. 578.

4168. *1852 г. Окт. 18-го.* Высочайше утвержденное положеніе Военнаго Совѣта: объ усиленіи штата войсковаго правленія Сибирскаго линейнаго казачьяго войска. Полное собраніе законовъ Росс. Имп. Собраніе 2-е (Спб. 1853). Т. 27; стр. 594—595.

4169. *1852 г. Окт. 19-го.* Высочайше утвержденное положеніе Военнаго Совѣта: о безденежномъ отпускѣ соли нижнимъ чинамъ Забайкальскаго казачьяго войска. Полное собраніе законовъ Росс. Имп. Собраніе 2-е (Спб. 1853). Т. 27; стр. 596—597.

4170. *1852 г. Окт. 21-го.* Высочайше утвержденное положеніе Военнаго Совѣта: о переименованіи въ фейерверкеры урядниковъ конно-артиллерійской бригады Сибирскаго линейнаго казачьяго войска. Полное собраніе законовъ Росс. Имп. Собраніе 2-е (Спб. 1853). Т. 27; стр. 613.

4171. *1852 г. Окт. 26-го.* Высочайше утвержденный дополнительный штатъ Тобольской казенной палаты. Полное собраніе законовъ Росс. Имп. Собраніе 2-е (Спб. 1853). Т. 27; стр. 622.

4172. *1852 г. Окт. 26-го.* Высочайше утвержденное положеніе Сибирскаго Комитета: объ измѣненіи срока для представленія всеподданнѣйшаго отчета по управленію Западной Сибири. Полное собраніе законовъ Росс. Имп. Собраніе 2-е (Спб. 1853). Т. 27; стр. 622.

4173. *1852 г. Окт. 26-го.* Высочайше утвержденное положеніе Сибирскаго Комитета, объявленное Сенату Министромъ Финансовъ: объ учрежденіи конторы при Усть-кутскомъ солеваренномъ заводѣ. Полное собраніе законовъ Росс. Имп. Собраніе 2-е (Спб. 1853). Т. 27; стр. 623.

4174. *1852 г. Окт. 26-го.* Высочайше утвержденное положеніе Сибирскаго Комитета, объявленное Сенату Министромъ Юстиціи: о подчиненіи учебной части въ Якутской области завѣдыванію Якутскаго гражданскаго губернатора. Полное собраніе законовъ Росс. Имп. Собраніе 2-е (Спб. 1853). Т. 27; стр. 622.

4175. *1852 г. Окт. 26-го.* Высочайше утвержденное положеніе Сибирскаго Комитета, объявленное Сенату Министромъ Государственныхъ Имуществъ: объ опредѣленіи еще 4-хъ засѣдателей въ земскіе суды Западной Сибири. Полное собраніе законовъ Росс. Имп. Собраніе 2-е (Спб. 1853). Т. 27; стр. 622.

4176. *1852 г. Окт. 26-го.* Высочайше утвержденное положеніе Сибирскаго Комитета, объявленное Сенату Управляющимъ Министерствомъ Финансовъ: о назначеніи помощниковъ къ двумъ горнымъ исправникамъ Енисейскаго округа. Полное собраніе законовъ Росс. Имп. Собраніе 2-е (Спб. 1853). Т. 27; стр. 623—624.

4177. *1852 г. Окт. 26-го.* Высочайше утвержденное положеніе Сибирскаго Комитета, распубликованное 10-го Ноября: объ учрежденіи въ г. Петропавловскѣ Тобольской губерніи ратуши въ замѣнъ городскаго хозяйственнаго управленія. Полное собраніе законовъ Росс. Имп. Собраніе 2-е (Спб. 1853). Т. 27; стр. 624.

4178. *1852 г. Окт. 26-го.* Высочайше утвержденное положеніе Сибирскаго Комитета, распубликованное 18-го Ноября: о приведеніи въ дѣйствіе законовъ касательно разработки золотоносныхъ пріисковъ. Полное собраніе законовъ Росс. Имп. Собраніе 2-е (Спб. 1853). Т. 27; стр. 624—625.

4179. *1852 г. Окт. 26-го.* Высочайше утвержденное положеніе Сибирскаго Комитета, распубликованное 26-го Ноября: о да-

рованіи льготъ г. Читѣ, Забайкальской области. Полное собраніе законовъ Росс. Имп. Собраніе 2-е (Спб. 1853). Т. 27; стр. 625—626.

4180. *1852 г. Окт. 26-го.* Высочайше утвержденное положеніе Сибирскаго Комитета, распубликованное 12-го Дек.: о порядкѣ свидѣтельства денежныхъ суммъ и казеннаго имущества въ окружныхъ мѣстахъ Западной Сибири. Полное собраніе законовъ Росс. Имп. Собраніе 2-е (Спб. 1853). Т. 27; стр. 626—627.

4181. *1852 г. Окт. 26-го.* Высочайше утвержденное положеніе Сибирскаго Комитета, распубликованное 22-го Янв. 1853 г.: о совершеніи крѣпостныхъ актовъ въ Кяхтинской городовой ратушѣ. Полное собраніе законовъ Росс. Имп. Собраніе 2-е (Спб. 1853). Т. 27; стр. 627—628.

4182. *1852 г. Окт. 31-го.* Именной, объявленный генералъ-губернатору Восточной Сибири Управляющимъ Военнымъ Министерствомъ: о назначеніи временныхъ ежегодныхъ сотенныхъ и батальонныхъ сборовъ въ Забайкальскомъ казачьемъ войскѣ. Полное собраніе законовъ Росс. Имп. Собраніе 2-е (Спб. 1853). Т. 27; стр. 638.

4183. *1852 г. Ноября 12-го.* Сенатскій, по положенію Сибирскаго Комитета, Высочайше утвержденный 26-го Окт.: о продажѣ хлѣбнаго вина въ Капальскомъ управленіи Киргизской степи. Полное собраніе законовъ Росс. Имп. Собраніе 2-е (Спб. 1853). Т. 27; стр. 665—666.

4184. *1852 г. Ноября 14-го.* Высочайше утвержденное положеніе Военнаго Совѣта: объ имѣніи въ бригадныхъ школахъ конно-артиллерійскихъ бригадъ, Сибирскаго линейнаго казачьяго войска, отъ каждой батареи по 9 учениковъ и одному учительскому помощнику изъ фейерверкеровъ. Полное собраніе законовъ Росс. Имп. Собраніе 2-е (Спб. 1853). Т. 27; стр. 678—679.

4185. *1852 г. Ноября 26-го.* Именной, объявленный Е. И. В. Наслѣднику Цесаревичу, главному начальнику военно-учебныхъ заведеній Управляющимъ Военнымъ Министерствомъ: о порядкѣ утвержденія учителей 3-го рода тѣхъ преподавателей . . . Сибирскаго кадетскаго корпуса, кои не окончили курса наукъ въ русскихъ университетахъ. Полное собраніе законовъ Росс. Имп. Собраніе 2-е (Спб. 1853). Т. 27; стр. 741—742.

4186. *1852 г. Ноября 28-го.* Высочайше утвержденное положеніе Сибирскаго Комитета, распубликованное 22-го Дек.: о продажныхъ цѣнахъ соли на 1853 годъ по Восточной и Западной Сибири. Полное собраніе законовъ Росс. Имп. Собраніе 2-е (Спб. 1853). Т. 27; стр. 742—743.

4187. *1852 г. Дек. 3-го.* Именной, объявленный Сенату Министромъ Юстиціи: о сужденіи военнымъ судомъ киргизовъ большой орды. Полное собраніе законовъ Росс. Имп. Собраніе 2-е (Спб. 1853). Т. 27; стр. 748.

4188. *1852 г. Дек. 7-го.* Высочайше утвержденное положеніе Сибирскаго Комитета, объявленное Сенату главноначальствующимъ надъ Почтовымъ Департаментомъ: о переименованіи уѣздныхъ почтовыхъ конторъ Читинскую—въ областную и Кяхтинскую—въ пограничную. Полное собраніе законовъ Росс. Имп. Собраніе 2-е (Спб. 1853). Т. 27; стр. 753—754.

4189. *1852 г. Дек. 7-го.* Высочайше утвержденное положеніе Сибирскаго Комитета, распубликованное 9-го Янв. 1853 г.: о предоставленіи по Сибирскимъ . . . таможеннымъ округамъ, купцамъ 2-й и 3-й гильдій и крестьянамъ торговать по свидѣтельствамъ 2-го и 3-го родовъ, права производства Азіатской заграничной торговли наравнѣ съ купцами 1-й гильдіи. Полное собраніе законовъ Росс. Имп. Собраніе 2-е (Спб. 1853). Т. 27; стр. 754.

4190. *1852 г. Дек. 7-го.* Высочайше утвержденное положеніи Сибирскаго Комитета, распубликованное 16-го Янв. 1853 г.: о перемежеваніи золотосодержащихъ пріисковъ въ случаѣ открытія злоупотребленій въ составленіи межевыхъ актовъ. Полное собраніе законовъ Росс. Имп. Собраніе 2-е (Спб. 1853). Т. 27; стр. 754—755.

4191. *1852 г. Дек. 25-го.* Высочайше утвержденное положеніе Сибирскаго Комитета: о мѣрахъ къ исправленію развратныхъ

и буйныхъ поселенцевъ Тобольской губерніи. Полное собраніе законовъ Росс. Имп. Собраніе 2-е (Спб. 1853). Т. 27; стр. 789—790.

4192. *1852 г. Дек. 25-го.* Высочайше утвержденное положеніе Сибирскаго Комитета, объявленное Сенату Управляющимъ Военнымъ Министерствомъ: о дозволеніи строить постоялые дворы въ Киргизской степи. Полное собраніе законовъ Росс. Имп. Собраніе 2-е (Спб. 1853). Т. 27; стр. 790.

4193. *1852 г. Дек. 25-го.* Высочайше утвержденное положеніе Сибирскаго Комитета, объявленное Сенату Министромъ Государственныхъ Имуществъ: объ освобожденіи отъ платежа податей поселенческихъ во всей Сибири дѣтей, недостигшихъ 17-лѣтняго возраста и вошедшихъ въ 9-ю перепись. Полное собраніе законовъ Росс. Имп. Собраніе 2-е (Спб. 1853). Т. 27; стр. 791.

4194. *1852 г. Дек. 31-го.* Высочайше утвержденное положеніе Сибирскаго Комитета, объявленное Сенату Министромъ Внутреннихъ Дѣлъ: объ учрежденіи должности особаго врача при больницѣ Тобольскаго тюремнаго замка. Полное собраніе законовъ Росс. Имп. Собраніе 2-е (Спб. 1853). Т. 27; стр. 801.

4195. *1853 г. Янв. 7-го.* Сенатскій, по положенію Сибирскаго Комитета, Высочайше утвержденному 10-го Дек. 1852 г.: о закрытіи Селенгинскаго солевареннаго завода въ Восточной Сибири. Полное собраніе законовъ Росс. Имп. Собраніе 2-е (Спб. 1854). Т. 28; стр. 5.

4196. *1853 г. Янв. 12-го.* Высочайше утвержденное мнѣніе Государственнаго Совѣта, распубликованное 19 Февр.: о ссылкѣ въ Сибирь, на казенный счетъ, опороченныхъ судебными приговорами помѣщичьихъ крестьянъ. Полное собраніе законовъ Росс. Имп. Собраніе 2-е (Спб. 1854). Т. 28; стр. 11—12.

4197. *1853 г. Февр. 1-го.* Высочайше утвержденное положеніе Военнаго Совѣта: о назначеніи впредь добавочнаго жалованья только тѣмъ чиновникамъ Сибирскимъ, кои прибыли туда на службу изъ другихъ губерній. Полное собраніе законовъ Росс. Имп. Собраніе 2-е (Спб. 1854). Т. 28; стр. 39—40.

4198. *1853 г. Февр. 20-го.* Высочайше утвержденное положеніе Сибирскаго Комитета: о мѣрахъ къ охраненію лѣсовъ Западной Сибири отъ пожаровъ. Полное собраніе законовъ Росс. Имп. Собраніе 2-е (Спб. 1854). Т. 28; стр. 63.

4199. *1853 г. Февр. 20-го.* Высочайше утвержденное положеніе Сибирскаго Комитета: объ учрежденіи этапныхъ лазаретовъ въ Западной Сибири. Полное собраніе законовъ Росс. Имп. Собраніе 2-е (Спб. 1854). Т. 28; стр. 63—64.

4200. *1853 г. Февр. 20-го.* Высочайше утвержденное положеніе Сибирскаго Комитета: объ открытіи школы въ деревнѣ Каратузѣ, Енисейской губерніи, Минусинскаго округа для дѣтей работниковъ, находящихся на золотыхъ пріискахъ. Полное собраніе законовъ Росс. Имп. Собраніе 2-е (Спб. 1854). Т. 28; стр. 64—65.

4201. *1853 г. Февр. 28-го.* Высочайше утвержденное положеніе Военнаго Совѣта: о перемѣщеніи штабъ-квартиры 7 полка Сибирскаго линейнаго казачьяго войска изъ форпоста Песчанаго въ станицу Коряковскую. Полное собраніе законовъ Росс. Имп. Собраніе 2-е (Спб. 1854). Т. 28; стр. 86.

4202. *1853 г. Февр. 28-го.* Высочайше утвержденное положеніе Военнаго Совѣта: о прибавкѣ нижнихъ чиновъ въ Иркутскій и Енисейскій казачьи конные полки. Полное собраніе законовъ Росс. Имп. Собраніе 2-е (Спб. 1854). Т. 28; стр. 86—87.

4203. *1853 г. Февр. 28-го.* Высочайше утвержденное положеніе Военнаго Совѣта: о прибавкѣ писарей въ полковыхъ управленіяхъ Сибирскаго линейнаго казачьяго войска. Полное собраніе законовъ Росс. Имп. Собраніе 2-е (Спб. 1854). Т. 28; стр. 87.

4204. *1853 г. Марта 27-го.* Именной, объявленный въ приказѣ по военному вѣдомству: о нумерахъ, присвоенныхъ . . . Иркутскому и Енисейскому гарнизоннымъ батальонамъ и Забайкальскому полубатальону. Полное собраніе законовъ Росс. Имп. Собраніе 2-е (Спб. 1854). Т. 28; стр. 133.

4205. *1853 г. Апр. 8-го.* Сенатскій: о распубликованіи таблицы цѣнамъ за содержаніе воинскихъ нижнихъ чиновъ въ больницахъ губерній Енисейской и др. Полное собраніе законовъ Росс. Имп. Собраніе 2-е (Спб. 1854). Т. 28; стр. 150.

4206. *1853 г. Апр. 17-го.* Высочайше утвержденное положеніе Сибирскаго Комитета: о геогностическомъ изслѣдованіи Киргизской степи. Полное собраніе законовъ Росс. Имп. Собраніе 2-е (Спб. 1854). Т. 28; стр. 175—176.

4207. *1853 г. Апр. 17-го.* Высочайше утвержденное положеніе Сибирскаго Комитета: объ уничтоженіи билетовъ, заготовленныхъ Енисейскою губ. экспедиціею для выдачи ссыльно-поселенцамъ. Полное собраніе законовъ Росс. Имп. Собраніе 2-е (Спб. 1854). Т. 28; стр. 176.

4208. *1853 г. Апр. 17-го.* Высочайше утвержденное положеніе Сибирскаго Комитета, объявленное Сенату Военнымъ Министромъ: о предоставленіи пятымъ сотнямъ Иркутскаго и Енисейскаго казачьихъ конныхъ полковъ, расположенныхъ по границѣ Китайской, права безпошлинной мѣны съ китайцами собственными сельскими произведеніями. Полное собраніе законовъ Росс. Имп. Собраніе 2-е (Спб. 1854). Т. 28; стр. 176—177.

4209. *1853 г. Апр. 17-го.* Высочайше утвержденное положеніе Сибирскаго Комитета, объявленное Сенату Министромъ Внутреннихъ Дѣлъ: о назначеніи разряда по пенсіи письмоводителямъ Кишмурунскаго внѣшняго приказа Сибирскихъ киргизовъ. Полное собраніе законовъ Росс. Имп. Собраніе 2-е (Спб. 1854). Т. 28; стр. 177.

4210. *1853 г. Апр. 17-го.* Высочайше утвержденное положеніе Сибирскаго Комитета, объявленное Сенату Министромъ . . . Внутреннихъ Дѣлъ: о назначеніи разряда по пенсіи совѣтнику Троицко-Савскаго пограничнаго правленія. Полное собраніе законовъ Росс. Имп. Собраніе 2-е (Спб. 1854). Т. 28; стр. 177.

4211. *1853 г. Апр. 17-го.* Высочайше утвержденное положеніе Сибирскаго Комитета, объявленное генералъ-губернатору Восточной Сибири Военнымъ Министромъ: о производствѣ содержанія чинамъ Иркутскаго и Енисейскаго конныхъ казачьихъ полковъ, командируемымъ на заводы, фабрики и золотые пріиски. Полное собраніе законовъ Росс. Имп. Собраніе 2-е (Спб. 1854). Т. 28; стр. 177.

4212. *1853 г. Апр. 17-го.* Высочайше утвержденное положеніе Сибирскаго Комитета, распубликованное 26-го Мая: объ измѣненіи и дополненіи нѣкоторыхъ статей горнаго устава относительно порядка выдачи золотопромышленныхъ актовъ на пріиски и книгъ на записку золота и касательно взысканій съ нихъ за неразработку сихъ пріисковъ. Полное собраніе законовъ Росс. Имп. Собраніе 2-е (Спб. 1854). Т. 28; стр. 177—179.

4213. *1853 г. Апр. 17-го.* Высочайше утвержденное положеніе Сибирскаго Комитета, распубликованное 26-го Мая: о правилахъ производства старательскихъ работъ на частныхъ золотыхъ промыслахъ. Полное собраніе законовъ Росс. Имп. Собраніе 2-е (Спб. 1854). Т. 28; стр. 179—181.

4214. *1853 г. Апр. 17-го.* Высочайше утвержденное положеніе Сибирскаго Комитета, распубликованное 26-го Мая: объ отпускѣ, въ Алтайское горное правленіе, одного милліона рублей серебромъ для производства въ 1853 г. ссудъ Сибирскимъ золотопромышленникамъ. Полное собраніе законовъ Росс. Имп. Собраніе 2-е (Спб. 1854). Т. 28; стр. 181—182.

4215. *1853 г. Апр. 27-го.* Сенатскій: о подтвержденіи уголовнымъ судамъ 2 степени: о соблюденіи правила касательно доставленія приказу о ссыльныхъ увѣдомленій о приговорахъ, какъ окончательно состоявшихся въ сихъ судебныхъ мѣстахъ, такъ и изъясняемыхъ онымъ въ указахъ Сената. Полное собраніе законовъ Росс. Имп. Собраніе 2-е (Спб. 1854). Т. 28; стр. 189—190.

4216. *1853 г. Мая 15-го.* Именной, объявленный Сенату Управляющимъ Министерствомъ Юстиціи: о томъ, кому въ Западной и Восточной Сибири присутствовать при испытаніи лицъ, удостоиваемыхъ про-

изводства въ 1-й классный чинъ. Полное собраніе законовъ Росс. Имп. Собраніе 2-е (Спб. 1854). Т. 28; стр. 233—234.

4217. *1853 г. Мая 15-го.* Высочайше утвержденное положеніе Сибирскаго Комитета, объявленное Сенату Военнымъ Министромъ: о дозволеніи опредѣлять отставныхъ штабъ и оберъ-офицеровъ Сибирскаго линейнаго казачьяго войска къ гражданскимъ должностямъ въ управленія Сибирскихъ киргизовъ. Полное собраніе законовъ Росс. Имп. Собраніе 2-е (Спб. 1854). Т. 28; стр. 237.

4218. *1853 г. Мая 15-го.* Высочайше утвержденное положеніе Сибирскаго Комитета, распубликованное 4-го Іюня: объ обложеніи податьми ссыльно-поселенцевъ, находящихся въ Западной и Восточной Сибири. Полное собраніе законовъ Росс. Имп. Собраніе 2-е (Спб. 1854). Т. 28; стр. 237—238.

4219. *1853 г. Мая 15-го.* Высочайше утвержденное положеніе Сибирскаго Комитета, распубликованное 10-го Іюня: объ измѣненіи и дополненіи статей горнаго управленія касательно денежнаго, съ золотопромышленниковъ, сбора для устройства осѣдлости ссыльно-поселенцевъ. Полное собраніе законовъ Росс. Имп. Собраніе 2-е (Спб. 1854). Т. 28; стр. 238—239.

4220. *1853 г. Мая 15-го.* Высочайше утвержденное положеніе Сибирскаго Комитета, распубликованное 10-го Іюня: о дозволеніи избирать въ г. Красноярскѣ, въ общественныя должности, купеческихъ дѣтей и братьевъ. Полное собраніе законовъ Росс. Имп. Собраніе 2-е (Спб. 1854). Т. 28; стр. 239.

4221. *1853 г. Мая 15-го.* Высочайше утвержденное положеніе Военнаго Совѣта: о снабженіи музыкальными инструментами нѣкоторыхъ полковъ Забайкальскаго казачьяго войска. Полное собраніе законовъ Росс. Имп. Собраніе 2-е (Спб. 1854). Т. 28; стр. 240—241.

4222. *1853 г. Мая 21-го.* Высочайше утвержденное положеніе Военнаго Совѣта: о производствѣ Сибирскимъ линейнымъ батальонамъ, № 7, 9 и 11, платы за содержаніе въ ихъ лазаретахъ своихъ сверхкомплектныхъ больныхъ. Полное собраніе законовъ Росс. Имп. Собраніе 2-е (Спб. 1854). Т. 28; стр. 250.

4223. *1853 г. Мая 27-го.* Сенатскій: объ учрежденіи ярмарки въ Аянскомъ портѣ. Полное собраніе законовъ Росс. Имп. Собраніе 2-е (Спб. 1854). Т. 28; стр. 258.

4224. *1853 г. Мая 29-го.* Высочайше утвержденное положеніе Военнаго Совѣта: о сравненіи Сибирскихъ линейныхъ, № 7, 9 и 11, батальоновъ въ отпускѣ денегъ на содержаніе лазаретовъ съ линейнымъ Кавказск. батальонами. Полное собраніе законовъ Росс. Имп. Собраніе 2-е (Спб. 1854). Т. 28; стр. 265.

4225. *1853 г. Іюня 4-го.* Выписка изъ положенія Сибирскаго Комитета, Высочайше утвержденнаго 20-го Февр. и 4-го Іюня: о рекрутской повинности ссыльно-поселенцевъ изъ государственныхъ и политическихъ преступниковъ и ихъ дѣтей. Полное собраніе законовъ Росс. Имп. Собраніе 2-е (Спб. 1854). Т. 28; стр. 277—278.

4226. *1853 г. Іюня 4-го.* Высочайше утвержденное положеніе Сибирскаго Комитета: о закрытіи ремесленныхъ домовъ въ г. Иркутскѣ, Красноярскѣ и ихъ отдѣленій въ Нерчинскѣ и Нижнеудинскѣ, а также суконной фабрики при Иркутскомъ приказѣ общественнаго призрѣнія. Полное собраніе законовъ Росс. Имп. Собраніе 2-е (Спб. 1854). Т. 28; стр. 278—279.

4227. *1853 г. Іюня 4-го.* Высочайше утвержденное положеніе Сибирскаго Комитета, объявленное Сенату Министромъ Юстиціи: о переводѣ изъ Кяхтинской слободы въ г. Троицко-Савскъ конкурснаго управленія по дѣламъ несостоятельныхъ лицъ, изъ торгующаго на Кяхтѣ купечества. Полное собраніе законовъ Росс. Имп. Собраніе 2-е (Спб. 1854). Т. 28; стр. 278—280.

4228. *1853 г. Іюня 4-го.* Высочайше утвержденное положеніе Сибирскаго Комитета, объявленное Сенату Управляющимъ Министерствомъ Юстиціи: о порядкѣ избранія Сибирскихъ инородцевъ Западной и Восточной Сибири въ должности, замѣщае-

мыя по выборамъ. Полное собраніе законовъ Росс. Имп. Собраніе 2-е (Спб. 1854). Т. 28; стр. 279.

4229. *1853 г. Іюня 4-го.* Высочайше утвержденное положеніе Сибирскаго Комитета, объявленное Сенату Министромъ Государственныхъ Имуществъ: о распространеніи на Сибирскія губерніи положенія объ устройствѣ нижнихъ чиновъ, водворяющихся въ казенныхъ земляхъ. Полное собраніе законовъ Росс. Имп. Собраніе 2-е (Спб. 1854). Т. 28; стр. 279—282.

4230. *1853 г. Іюня 12-го.* Сенатскій: о порядкѣ засвидѣтельствованія золотопромышленниками условій: о передачѣ золотыхъ пріисковъ или участія въ оныхъ. Полное собраніе законовъ Росс. Имп. Собраніе 2-е (Спб. 1854). Т. 28; стр. 288—289.

4231. *1853 г. Іюня 13-го.* Именной, объявленный Е. И. Выс., главному начальнику военно-учебныхъ заведеній Военнымъ Министромъ: о предоставленіи права на производство въ офицеры и тѣмъ воспитанникамъ Сибирскаго кадетскаго корпуса, которые по происхожденію своему выпускались только съ правомъ на производство въ офицеры чрезъ годъ. Полное собраніе законовъ Росс. Имп. Собраніе 2-е (Спб. 1854). Т. 28; стр. 289.

4232. *1853 г. Іюня 21-го.* Высочайше утвержденное положеніе Военнаго Совѣта: объ отпускѣ фуражныхъ денегъ старшимъ адъютантамъ войсковаго дежурства Забайкальскаго казачьяго войска. Полное собраніе законовъ Росс. Имп. Собраніе 2-е (Спб. 1854). Т. 28; стр. 309.

4233. *1853 г. Іюля 14-го.* Именной, объявленный въ приказѣ Военнаго Министра: о формѣ гербовъ на каскахъ и пуговицахъ 16-й гарнизонной артиллерійской бригады Сибирскаго округа. Полное собраніе законовъ Росс. Имп. Собраніе 2-е (Спб. 1854). Т. 28; стр. 364.

4234. *1853 г. Іюля 16-го.* Высочайше утвержденное положеніе Сибирскаго Комитета: о безденежной выдачѣ провіанта чиновникамъ, канцелярскимъ служителямъ и сторожамъ Камчатскаго духовнаго правленія. Полное собраніе законовъ Росс. Имп. Собраніе 2-е (Спб. 1854). Т. 28. Дополненіе; стр. 17.

4235. *1853 г. Іюля 22-го.* Высочайше утвержденное положеніе Военнаго Совѣта: о пріемѣ дѣтей толмачей казачьяго сословія Сибирскаго линейнаго казачьяго войска, состоящихъ въ урядничьемъ званіи, въ особое отдѣленіе, учрежденное при Омскомъ батальонѣ военныхъ кантонистовъ, для приготовленія переводчиковъ и о служебныхъ правахъ ихъ по выпускѣ изъ сего отдѣленія. Полное собраніе законовъ Росс. Имп. Собраніе 2-е (Спб. 1854). Т. 28; стр. 375—376.

4236. *1853 г. Іюля 24-го.* Высочайше утвержденное положеніе Военнаго Совѣта: о зачисленіи въ Забайкальское казачье войско, проживающихъ въ немъ отставныхъ нижнихъ чиновъ съ ихъ семействами и переселеніи съ войсковыхъ земель, нежелающихъ поступить въ составъ сего войска. Полное собраніе законовъ Росс. Имп. Собраніе 2-е (Спб. 1854). Т. 28; стр. 315.

4237. *1853 г. Іюля 24-го.* Высочайше утвержденное положеніе Военнаго Совѣта: о порядкѣ исключенія изъ казачьяго сословія, въ гражданское вѣдомство, вдовъ и дѣтей умершихъ классныхъ чиновниковъ бывшихъ Сибирскихъ городовыхъ полковъ. Полное собраніе законовъ Росс. Имп. Собраніе 2-е (Спб. 1854). Т. 28; стр. 316.

4238. *1853 г. Іюля 24-го.* Высочайше утвержденное положеніе Военнаго Совѣта: о безденежномъ отпускѣ соли казачьимъ пѣшимъ батальонамъ Забайкальскаго казачьяго войска. Полное собраніе законовъ Росс. Имп. Собраніе 2-е (Спб. 1854). Т. 28; стр. 318.

4239. *1853 г. Іюля 29-го.* Именной, объявленный Е. И. Выс., главному начальнику военно-учебныхъ заведеній: о нѣкоторыхъ измѣненіяхъ по части учебной въ Сибирскомъ кадетскомъ корпусѣ. Полное собраніе законовъ Росс. Имп. Собраніе 2-е (Спб. 1854). Т. 28; стр. 324—326.

4240. *1853 г. Іюля 30-го.* Именной, объявленный Е. И. Выс., главному начальнику военно-учебныхъ заведеній Военнымъ Министромъ: о порядкѣ производства въ

фицеры по артиллеріи и выпуска въ гражданскую службу воспитанниковъ Сибирскаго кадетскаго корпуса. Полное собраніе законовъ Росс. Имп. Собраніе 2-е (Спб. 1854). Т. 28; стр. 329—336.

4241. *1853 г. Іюля 30-го.* Именной, объявленный командиру отдѣльнаго Сибирскаго корпуса Военнымъ Министромъ: объ образцѣ патронташа для Тобольскаго коннаго казачьяго полка. Полное собраніе законовъ Росс. Имп. Собраніе 2-е (Спб. 1854). Т. 28; стр. 330.

4242. *1853 г. Авг. 2-го.* Высочайше утвержденное положеніе Военнаго Совѣта: объ учрежденіи литографіи, при части Генеральнаго Штаба Восточной Сибири и прибавкѣ писарей въ дежурство командующаго войсками, въ Восточной Сибири расположенными. Полное собраніе законовъ Росс. Имп. Собраніе 2-е (Спб. 1854). Т. 28; стр. 387—388.

4243. *1853 г. Авг. 2-го.* Высочайше утвержденное положеніе Военнаго Совѣта: о производствѣ порціонныхъ денегъ нижнимъ чинамъ Забайкальскаго казачьяго войска, Иркутскому и Енисейскому коннымъ казачьимъ полкамъ, при командированіи ихъ по дѣламъ службы. Полное собраніе законовъ Росс. Имп. Собраніе 2-е (Спб. 1854). Т. 28; стр. 389.

4244. *1853 г. Авг. 2-го.* Высочайше утвержденное положеніе Военнаго Совѣта: о порядкѣ зачисленія на службу казенныхъ крестьянъ, поступившихъ въ Иркутскій и Енисейскій конные казачьи полки. Полное собраніе законовъ Росс. Имп. Собраніе 2-е (Спб. 1854). Т. 28; стр. 390.

4245. *1853 г. Авг. 6-го.* Именной, объявленный въ приказѣ Военнаго Министра: о вновь составленныхъ описаніяхъ обмундированія и вооруженія Иркутскаго и Енисейскаго конныхъ казачьихъ полковъ и конныхъ полковъ и пѣшихъ батальоновъ Забайкальскаго казачьяго войска. Полное собраніе законовъ Росс. Имп. Собраніе 2-е (Спб. 1854). Т. 28; стр. 398.

4246. *1853 г. Авг. 7-го.* Сенатскій: о подтвержденіи точнаго соблюденія присутственными мѣстами, установленнаго порядка, по предмету отправки ссыльныхъ. Полное собраніе законовъ Росс. Имп. Собраніе 2-е (Спб. 1854). Т. 28; стр. 401—402.

4247. *1853 г. Авг. 29-го.* Высочайше утвержденное положеніе объ образцовомъ дивизіонѣ, сформированномъ при лейбъ-гвардіи Донской батареѣ, изъ командъ конно-артиллерійскихъ бригадъ Сибирскаго и другихъ казачьихъ войскъ. Полное собраніе законовъ Росс. Имп. Собраніе 2-е (Спб. 1854). Т. 28; стр. 417—423.

4248. *1853 г. Сент. 10-го.* Сенатскій, по положенію Сибирскаго Комитета, Высочайше утвержденному 16-го Іюля 1853 г.: объ учрежденіи опекъ надъ сиротами и имуществомъ, оставшемся послѣ умершихъ нижнихъ чиновъ Алтайскихъ горныхъ заводовъ въ Западной Сибири. Полное собраніе законовъ Росс. Имп. Собраніе 2-е (Спб. 1854). Т. 28; стр. 441—442.

4249. *1853 г. Сент. 19-го.* Высочайше утвержденное положеніе Военнаго Совѣта: о предоставленіи чинамъ Иркутскаго и Енисейскаго конныхъ полковъ и Забайкальскаго казачьяго войска пользоваться квартирою наравнѣ съ другими воинскими чинами. Полное собраніе законовъ Росс. Имп. Собраніе 2-е (Спб. 1854). Т. 28; стр. 448.

4250. *1853 г. Сент. 19-го.* Высочайше утвержденное положеніе Военнаго Совѣта: объ освобожденіи офицеровъ и нижнихъ чиновъ 3-й бригады Забайкальскаго казачьяго войска изъ бурятъ, Ламайской вѣры, отъ служебныхъ обязанностей въ установленные по ихъ вѣрѣ праздники. Полное собраніе законовъ Росс. Имп. Собраніе 2-е (Спб. 1854). Т. 28; стр. 449.

4251. *1853 г. Сент. 23-го.* Именной, объявленный Е. И. Выс. главному начальнику военно-учебныхъ заведеній Военнымъ Министромъ: о пріемѣ въ эскадронъ Сибирскаго кадетскаго корпуса сыновей офицеровъ Сибирскаго линейнаго казачьяго войска, рожденныхъ до производства отцовъ въ офицеры. Полное собраніе законовъ Росс. Имп. Собраніе 2-е (Спб. 1854). Т. 28; стр. 452.

4252. *1853 г. Сент. 28-го.* Высочайше утвержденное положеніе Военнаго Совѣта: о порядкѣ свидѣтельствованія книгъ, суммъ и казеннаго имущества этапныхъ лазаретовъ, расположенныхъ въ такихъ мѣставъ Сибири, гдѣ нѣтъ военныхъ начальниковъ. Полное собраніе законовъ Росс. Имп. Собраніе 2-е (Спб. 1854). Т. 28; стр. 454—455.

4253. *1853 г. Окт. 4-го.* Высочайше утвержденное положеніе Военнаго Совѣта: объ учрежденіи магазиновъ мундирныхъ и аммуничныхъ вещей, для снабженія сими вещами казаковъ Иркутскаго и Енисейскаго казачьихъ конныхъ полковъ. Полное собраніе законовъ Росс. Имп. Собраніе 2-е (Спб. 1854). Т. 28; стр. 463—464.

4254. *1853 г. Окт. 5-го.* Высочайше утвержденное положеніе Военнаго Совѣта: объ оставленіи отставныхъ нижнихъ чиновъ, проживающихъ на земляхъ Сибирскаго линейнаго казачьяго войска въ настоящихъ мѣстахъ ихъ жительства. Полное собраніе законовъ Росс. Имп. Собраніе 2-е (Спб. 1854). Т. 28; стр. 463.

4255. *1853 г. Окт. 6-го.* Сенатскій, по Высочайшему повелѣнію: о ссылкѣ въ Сибирь на житье удѣльныхъ крестьянъ, опороченныхъ ихъ обществами. Полное собраніе законовъ Росс. Имп. Собраніе 2-е (Спб. 1854). Т. 28; стр. 470—471.

4256. *1853 г. Окт. 7-го.* Высочайше утвержденный всеподданнѣйшій докладъ Адмиралтейскаго Совѣта, объявленный Сенату Управляющимъ Морскимъ Министерствомъ: о предоставленіи командиру Петропавловскаго порта распоряженія остаточными суммами, ассигнуемыми для сего порта по Морскому Министерству. Полное собраніе законовъ Росс. Имп. Собраніе 2-е (Спб. 1854). Т. 28; стр. 471—472.

4257. *1853 г. Окт. 12-го.* Высочайше утвержденное мнѣніе Государственнаго Совѣта, распубликованное 3-го Дек.: о ссылкѣ по волѣ помѣщиковъ, въ Сибирь, женщинъ беременныхъ или съ грудными младенцами. Полное собраніе законовъ Росс. Имп. Собраніе 2-е (Спб. 1854). Т. 28; стр. 477—478.

4258. *1853 г. Окт. 21-го.* Именной, объявленный въ приказѣ дежурнаго генерала Главнаго Штаба по Инспекторскому Департаменту Военнаго Министерства: о порядкѣ производства столовыхъ денегъ старшему адъютанту штаба отдѣльнаго Сибирскаго корпуса. Полное собраніе законовъ Росс. Имп. Собраніе 2-е (Спб. 1854). Т. 28; стр. 492.

4259. *1853 г. Ноября 11-го.* Высочайше утвержденное положеніе Сибирскаго Комитета: о невзиманіи двухкопѣечныхъ пошлинъ, съ каждой десятины земли, отведенной къ золотымъ пріискамъ въ прежнее, съ 1834 г., время. Полное собраніе законовъ Росс. Имп. Собраніе 2-е (Спб. 1854). Т. 28; стр. 547—548.

4260. *1853 г. Ноября 11-го.* Высочайше утвержденное положеніе Сибирскаго Комитета: объ упраздненіи Падунскаго казеннаго винокуреннаго завода въ Западной Сибири. Полное собраніе законовъ Росс. Имп. Собраніе 2-е (Спб. 1854). Т. 28; стр. 548.

4261. *1853 г. Ноября 11-го.* Высочайше утвержденное положеніе Сибирскаго Комитета, объявленное Сенату Военнымъ Министромъ: объ учрежденіи въ Сибирскомъ линейномъ казачьемъ войскѣ торговаго общества казаковъ. Полное собраніе законовъ Росс. Имп. Собраніе 2-е (Спб. 1854). Т. 28; стр. 548—549.

4262. *1853 г. Ноября 11-го.* Высочайше утвержденное положеніе Сибирскаго Комитета, объявленное Сенату Министромъ Финансовъ: о порядкѣ выдачи изъ Усть-Каменогорскаго хозяйственнаго управленія торговыхъ свидѣтельствъ и билетовъ тамошнимъ купцамъ и ихъ прикащикамъ. Полное собраніе законовъ Росс. Имп. Собраніе 2-е (Спб. 1854). Т. 28; стр. 549—550.

4263. *1853 г. Ноября 11-го.* Высочайше утвержденное положеніе Сибирскаго Комитета, распубликованное 2-го Дек.: о правахъ Кяхтинскаго градоначальника по разбору исковъ купцовъ между собою, съ работниками и извощиками. Полное собраніе законовъ Росс. Имп. Собраніе 2-е (Спб. 1854). Т. 28; стр. 550.

4264. *1853 г. Ноября 11-го.* Высо-ше утвержденное положеніе Сибирскаго итета, распубликованное 8 Дек.: о порядкѣ дъявленія къ засвидѣтельствованію вѣрю-къ писемъ частныхъ золотопромышлен-овъ и ихъ управляющихъ. Полное со-ніе законовъ Росс. Имп. Собраніе 2-е б. 1854). Т. 28; стр. 550—551.

4265. *1853 г. Ноября 11-го.* Высо-ше утвержденное положеніе Сибирскаго итета, распубликованное 16-го Дек.: о ядкѣ отправленія дѣтей ссыльно-поселен-ъ евреевъ изъ Сибири, въ губерніи откры-я для постоянной осѣдлости евреевъ. ное собраніе законовъ Росс. Имп. Собра-2-е (Спб. 1854). Т. 28; стр. 551.

4266. *1853 г. Ноября 22-го.* Высо-ше утвержденное положеніе Военнаго вѣта: о производствѣ столовыхъ денегъ исковому контролеру при войсковомъ вленіи Забайкальскаго казачьяго войска. ное собраніе законовъ Росс. Имп. Собра-2-е (Спб. 1854). Т. 28; стр. 568.

4267. *1853 г. Ноября 23-го.* Высо-ше утвержденное мнѣніе Государственнаго вѣта: о мѣрахъ къ устраненію накоплe-арестантовъ въ мѣстахъ заключенія и распредѣленіи по мѣстамъ ссылки пре-тниковъ изъ жителей Сибири. Полное раніе законовъ Росс. Имп. Собраніе 2-е пб. 1854). Т. 28; стр. 569—579.

4268. *1853 г. Дек. 10-го.* Именной, ьявленный Е. И. Выс., главному началь-ку военно-учебныхъ заведеній Военнымъ нистромъ: о предоставленіи въ полное споряженіе генералъ губернатора Восточ-й Сибири 40 вакансій, назначенныхъ по-женіемъ Сибирскаго кадетскаго корпуса я Восточной Сибири. Полное собраніе за-новъ Росс. Имп. Собраніе 2-е (Спб. 1854). 28; стр. 648.

4269. *1853 г. Дек. 23-го.* Высочайше вержденное положеніе Сибирскаго Коми-га: объ упраздненіи Богатолскаго казен-го винокуреннаго завода. Полное собраніе коновъ Росс. Имп. Собраніе 2-е (Спб. 54). Т. 28; стр. 672—673.

4270. *1853 г. Дек. 23-го.* Высочайше вержденное положеніе Сибирскаго Коми-тета, распубликованное 20-го Янв. 1854 г.: о наймѣ въ работы на частные золотые промыслы крестьянъ изъ великороссійскихъ губерній. Полное собраніе законовъ Росс. Имп. Собраніе 2-е (Спб. 1854). Т. 28; стр. 673—674.

4271. *1853 г. Дек. 23-го.* Высочайше утвержденное положеніе Сибирскаго Комитета, распубликованное 21-го Янв. 1854 г.: объ утвержденіи штата Сибирскаго тамо-женнаго округа. Полное собраніе законовъ Росс. Имп. Собраніе 2-е (Спб. 1854). Т. 28; стр. 674—675.

4272. *1853 г. Дек. 29-го.* Высочайше утвержденныя правила: объ управленіи Ни-колаевскими чугуноплавильнымъ и желѣ-зодѣлательнымъ заводами въ Восточной Си-бири. Полное собраніе законовъ Росс. Имп. Собраніе 2-е (Спб. 1854). Т. 28; стр. 685—688.

4273. *1854 г. Янв. 6-го.* Именной, объявленный въ приказѣ Военнаго Мини-стра: объ образцѣ сѣдла съ полнымъ вью-комъ для русскихъ полковъ Забайкальскаго казачьяго войска. Полное собраніе законовъ Росс. Имп. Собраніе 2-е (Спб. 1855). Т. 29, отд. 1-е; стр. 11.

4274. *1854 г. Янв. 18-го.* Высочайше утвержденное мнѣніе Государственнаго Со-вѣта, распубликованное 11-го Марта: о да-рованіи г. Читѣ 10-лѣтней льготы отъ воинскаго постоя. Полное собраніе законовъ Росс. Имп. Собраніе 2-е (Спб. 1855). Т. 29; стр. 32—33.

4275. *1854 г. Янв. 30-го.* Именной, объявленный Сенату Министромъ Юстиціи: объ опредѣленіи еще 3-хъ чиновниковъ осо-бых поручений, сверхъ штата, при глав-номъ управленіи Восточной Сибири. Полное собраніе законовъ Росс. Имп. Собраніе 2-е (Спб. 1855). Т. 29, отд. 1-е; стр. 70.

4276. *1854 г. Февр. 8-го.* Именной, объявленный Медицинскому Департаменту Военнаго Министерства Военнымъ Мини-стромъ: о снабженіи хирургическими инстру-ментами и медицинскими книгами бригад-ныхъ лазаретовъ Забайкальскаго казачьяго войска. Полное собраніе законовъ Росс. Имп.

Собраніе 2-е (Спб. 1855). Т. 29, отд. 1-е; стр. 77.

4277. *1854 г. Февр. 18-го.* Высочайше утвержденное положеніе Комитета Министровъ, распубликованное 15-го Марта: о выдачѣ промышленникамъ срочныхъ билетовъ на продажу покупаемой ими изъ казны, въ Западной Сибири, соли. Полное собраніе законовъ Росс. Имп. Собраніе 2-е (Спб. 1855). Т. 29, отд. 1-е; стр. 187—188.

4278. *1854 г. Февр. 18-го.* Высочайше утвержденное положеніе Сибирскаго Комитета, объявленное Сенату Министромъ Юстиціи: о платѣ за перевозку груза и пассажировъ на казенныхъ судахъ между Петропавловскомъ, Аяномъ и Нижне-Камчатскомъ. Полное собраніе законовъ Росс. Имп. Собраніе 2-е (Спб. 1855). Т. 29, отд. 1-е; стр. 188—191.

4279. *1854 г. Февр. 18-го.* Высочайше утвержденное положеніе Сибирскаго Комитета, объявленное Сенату Министромъ Внутреннихъ Дѣлъ: объ упраздненіи въ Семипалатинскѣ ратуши и объ открытіи вмѣсто оной городской думы и городоваго суда. Полное собраніе законовъ Росс. Имп. Собраніе 2-е (Спб. 1855). Т. 29, отд. 1-е; стр. 191.

4280. *1854 г. Февр. 18-го.* Высочайше утвержденное положеніе Сибирскаго Комитета, объявленное Сенату Министромъ Финансовъ: о временномъ штатѣ Петровскаго чугуноплавильнаго и желѣзодѣлательнаго завода въ Верхнеудинскомъ округѣ Забайкальской области. Полное собраніе законовъ Росс. Имп. Собраніе 2-е (Спб. 1855). Т. 29, отд. 1-е; стр. 191.

4281. *1854 Февр. 18-го.* Высочайше утвержденное положеніе Сибирскаго Комитета, объявленное Сенату Министромъ Финансовъ: о назначеніи разряда по пенсіи помощникамъ горныхъ ревизоровъ въ Восточной Сибири. Полное собраніе законовъ Росс. Имп. Собраніе 2-е (Спб. 1855). Т. 29; стр. 191.

4282. *1854 г. Февр. 18-го.* Высочайше утвержденное положеніе Сибирскаго Комитета, объявленное Сенату Министромъ Финансовъ: о продолженіи срока на дозволеніе купцамъ и азіатцамъ, торгующимъ въ Семипалатинскѣ, Петропавловскѣ и Омскѣ, брать изъ таможенныхъ мѣстъ привозные товары до платежа за оные пошлинъ. Полное собраніе законовъ Росс. Имп. Собраніе 2-е (Спб. 1855). Т. 29, отд. 1-е; стр. 191—192.

4283. *1854 г. Февр. 21-го.* Высочайше утвержденное положеніе Военнаго Совѣта, объявленное въ приказѣ Военнаго Министра, 28-го Февр.: объ измѣненіи состава Иркутскаго и Енисейскаго конныхъ казачьихъ полковъ и полковъ Забайкальскаго войска и о порядкѣ производства въ чины по симъ войскамъ. Полное собраніе законовъ Росс. Имп. Собраніе 2-е (Спб. 1855). Т. 29, отд. 1-е; стр. 194—195.

4284. *1854 г. Февр. 22-го.* Высочайше утвержденное положеніе о продажѣ казеннаго вина и издѣлій изъ онаго въ Сибирскихъ губерніяхъ, на 4-хъ-лѣтіе, съ 1855—1859 г. Полное собраніе законовъ Росс. Имп. Собраніе 2-е (Спб. 1855). Т. 29, отд. 1-е; стр. 196—218.

4285. *1854 г. Марта 19-го.* Высочайше утвержденныя правила для водворенія въ Кяхтѣ торговой слободы и пропуска туда разнаго званія людей. Полное собраніе законовъ Росс. Имп. Собраніе 2-е (Спб. 1855). Т. 29, отд. 1-е; стр. 275—276.

4286. *1854 г. Марта 19-го.* Высочайше утвержденное положеніе Сибирскаго Комитета: о предоставленіи Кяхтинскому градоначальнику отсрочивать платежи по просроченнымъ Кяхтинскимъ переводнымъ векселямъ. Полное собраніе законовъ Росс. Имп. Собраніе 2-е (Спб. 1855). Т. 29, отд. 1-е; стр. 276.

4287. *1854 г. Марта 19-го.* Высочайше утвержденное положеніе Сибирскаго Комитета: о производствѣ частныхъ золотыхъ промысловъ въ предѣлахъ Аягузскаго округа Киргизской степи. Полное собраніе законовъ Росс. Имп. Собраніе 2-е (Спб. 1855). Т. 29, отд. 1-е; стр. 276—277.

4288. *1854 г. Марта 19-го.* Высочайше утвержденное положеніе Сибирскаго Комитета, объявленное Сенату Министромъ Внутреннихъ Дѣлъ: объ учрежденіи общаго

ружнаго управленія въ Березовскомъ округѣ Тобольской губерніи. Полное собраніе законовъ Росс. Имп. Собраніе 2-е (Спб. 1855). Т. 29, отд. 1-е; стр. 277—278.

4289. *1854 г. Марта 19-го.* Высочайше утвержденное положеніе Сибирскаго Комитета, объявленное Министромъ Внутреннихъ Дѣлъ: о распространеніи на г. Семипалатинскъ разрѣшенія принимать въ залогъ, по нѣкоторымъ казеннымъ подрядамъ и поставкамъ, частныя каменныя зданія, крытыя желѣзомъ или черепицею, или цинкомъ. Полное собраніе законовъ Росс. Имп. Собраніе 2-е (Спб. 1855). Т. 29, отд. 1-е; стр 278.

4290. *1854 г. Марта 19-го.* Высочайше утвержденное положеніе Сибирскаго Комитета, объявленное Сенату Министромъ Внутреннихъ Дѣлъ: о распространеніи на города Омскъ, Тюмень и Петропавловскъ разрѣшенія принимать въ залогъ, по нѣкоторымъ казеннымъ подрядамъ и поставкамъ, частныя каменныя зданія, крытыя желѣзомъ или черепицею, или цинкомъ. Полное собраніе законовъ Росс. Имп. Собраніе 2-е (Спб. 1855). Т. 29, отд. 1-е; стр. 278.

4291. *1854 г. Марта 19-го.* Высочайше утвержденное положеніе Сибирскаго Комитета, объявленное Сенату Министромъ Внутреннихъ Дѣлъ: о мѣрахъ къ прекращенію конокрадства въ Западной Сибири. Полное собраніе законовъ Росс. Имп. Собраніе 2-е (Спб. 1855). Т. 29, отд. 1-е; стр. 278—280.

4292. *1854 г. Марта 19-го.* Высочайше утвержденное положеніе Сибирскаго Комитета, объявленное командиру отдѣльнаго Сибирскаго корпуса Военнымъ Министромъ: о продолженіи Сибирскому линейному казачьему войску содержанія почтовой и земской гоньбы, по Сибирской кордонной линіи. Полное собраніе законовъ Росс. Имп. Собраніе 2-е (Спб. 1855). Т. 29, отд. 1-е; стр. 280—281.

4293. *1854 г. Марта 19-го.* Высочайше утвержденное положеніе Сибирскаго Комитета, распубликованное 15-го Апр.: о порядкѣ производства частнымъ золотопромышленникамъ ссудъ изъ Алтайскаго горнаго правленія. Полное собраніе законовъ Росс. Имп. Собраніе 2-е (Спб. 1855). Т. 29, отд. 1-е; стр. 281—282.

4294. *1854 г. Марта 19-го.* Высочайше утвержденное положеніе Сибирскаго Комитета, распубликованное 15-го Апр.: о мѣрахъ къ прекращенію корчемства солью, вывозимою изъ Киргизской степи въ Западную Сибирь. Полное собраніе законовъ Росс. Имп. Собраніе 2-е (Спб. 1855). Т. 29, отд. 1-е; стр. 282.

4295. *1854 г. Марта 20-го.* Именной, объявленный въ циркулярѣ Инспекторскаго Департамента Морскаго Министерства: о предоставленіи командиру Петропавловскаго порта права причислять неспособныхъ нижнихъ чиновъ Камчатскаго края къ 47 флотскому экипажу и о порядкѣ довольствія ихъ. Полное собраніе законовъ Росс. Имп. Собраніе 2-е (Спб. 1855). Т. 29, отд. 1-е; стр. 284.

4296. *1854 г. Марта 31-го.* Высочайше утвержденное положеніе Военнаго Совѣта: о предоставленіи генералъ-губернатору Восточной Сибири перемѣщать оберъ-офицеровъ изъ полковъ и батальоновъ Забайкальскаго казачьяго войска въ другіе полки и батальоны сего войска. Полное собраніе законовъ Росс. Имп. Собраніе 2-е (Спб. 1855). Т. 29, отд. 1-е; стр. 326.

4297. *1854 г. Марта 31-го.* Высочайше утвержденное положеніе Военнаго Совѣта, распубликованное 3-го Мая: о порядкѣ суда надъ нижними чинами Сибирскаго линейнаго казачьяго войска, занимающими классныя должности по управленію Сибирскихъ киргизовъ. Полное собраніе законовъ Росс. Имп. Собраніе 2-е (Спб. 1855). Т. 29, отд. 1-е; стр. 327.

4298. *1854 г. Марта 31-го.* Высочайше утвержденное положеніе Восточной Сибири: о штатахъ бурятскаго конно-казачьяго полка 600 состава Забайкальскаго казачьяго войска и сотенныхъ правленій бурятскихъ конныхъ полковъ того войска. Полное собраніе законовъ Росс. Имп. Собраніе 2-е (Спб. 1855). Т. 29, отд. 1-е; стр. 324—325.

4299. *1854 г. Апр. 10-го.* Именной, объявленный Е. И. Выс., главному началь-

нику военно-учебныхъ заведеній Военнымъ Министромъ: о распространеніи на офицеровъ Сибирскаго казачьяго войска, состоящихъ на службѣ въ Сибирскомъ кадетскомъ корпусѣ права на пенсіи, Всемилостивѣйше дарованнаго всѣмъ прочимъ офицерамъ военныхъ учебныхъ заведеній. Полное собраніе законовъ Росс. Имп. Собраніе 2-е (Спб. 1855). Т. 29, отд. 1-е; стр. 415.

4300. *1854 г. Апр. 12-го.* Высочайше утвержденное мнѣніе Государственнаго Совѣта, распубликованное 15-го Мая: о крѣпостныхъ людяхъ переселяемыхъ въ Сибирь вслѣдствіе представленія ихъ владѣльцами въ распоряженіе правительства. Полное собраніе законовъ Росс. Имп. Собраніе 2-е (Спб. 1855). Т. 29, отд. 1-е; стр. 422.

4301. *1854 г. Апр. 27-го.* Сенатскій, по Высочайшему повелѣнію: о преданіи военному суду ссыльно-каторжныхъ и ссыльно-поселенцевъ въ Сибири за нарушеніе устава монетнаго. Полное собраніе законовъ Росс. Имп. Собраніе 2-е (Спб. 1855). Т. 29, отд. 1-е; стр. 444.

4302. *1854 г. Апр. 27-го.* Сенатскій, по Высочайшему повелѣнію: о продолженіи срока откупнаго содержанія на два года въ великороссійскихъ, Ставропольской и Сибирскихъ губерніяхъ. Полное собраніе законовъ Росс. Имп. Собраніе 2-е (Спб. 1855). Т. 29, отд. 1-е; стр. 444—445.

4303. *1854 г. Апр. 29-го.* Именной, объявленный Сенату Министромъ Юстиціи: объ учрежденіи въ г. Тобольскѣ Маріинской женской гимназіи. Полное собраніе законовъ Росс. Имп. Собраніе 2-е (Спб. 1855). Т. 29, отд. 1-е; стр. 446.

4304. *1854 г. Мая 7-го.* Именной, объявленный въ приказѣ Военнаго Министра: о сформированіи гарнизонной роты № 5 въ Западной Сибири и приведеніи въ полный составъ роты № 4. Полное собраніе законовъ Росс. Имп. Собраніе 2-е (Спб. 1855). Т. 29, отд. 1-е; стр. 459.

4305. *1854 г. Мая 11-го.* Высочайше утвержденное положеніе Военнаго Совѣта: о производствѣ содержанія церковному причту въ станицѣ Арыкъ-Балыкской, Сибирскаго линейнаго казачьяго войска, и всѣмъ вообще причтамъ церквей, возводимыхъ въ Киргизской степи. Полное собраніе законовъ Росс. Имп. Собраніе 2-е (Спб. 1855). Т. 29, отд. 1-е; стр. 475—476.

4306. *1854 г. Мая 14-го.* Именной, объявленный Сенату Министромъ Финансовъ: объ опредѣленіи къ генералъ-губернатору Западной Сибири еще 3-хъ чиновниковъ особыхъ порученій сверхъ штата, безъ жалованья. Полное собраніе законовъ Росс. Имп. Собраніе 2-е (Спб. 1855). Т. 29, отд. 1-е, стр. 480.

4307. *1854 г. Мая 19-го.* Высочайше утвержденное положеніе объ управленіи Семипалатинскою областью. Полное собраніе законовъ Росс. Имп. Собраніе 2-е (Спб. 1855). Т. 29, отд. 1; стр. 492—506.

4308. *1854 г. Мая 19-го.* Высочайше утвержденное положеніе Сибирскаго Комитета: объ учрежденіи рабочей поселенческой роты въ городѣ Омскѣ. Полное собраніе законовъ Росс. Имп. Собраніе 2-е (Спб. 1855) Т. 29, отд. 1-е; стр. 506—508.

4309. *1854 г. Мая 19-го.* Высочайше утвержденное положеніе Сибирскаго Комитета, объявленное Сенату Военнымъ Министромъ: объ оставленіи продажи вина, во внѣшнихъ округахъ Киргизской степи, съ 1855—1857 г., на существующихъ нынѣ правилахъ и условіяхъ. Полное собраніе законовъ Росс. Имп. Собраніе 2-е (Спб. 1855). Т. 29, отд. 1; стр. 508.

4310. *1854 г. Мая 19-го.* Высочайше утвержденное положеніе Сибирскаго Комитета, объявленное Сенату Министромъ Финансовъ: о свидѣтельствѣ суммъ, документовъ и книгъ общественнаго Сибирскаго банка въ г. Томскѣ. Полное собраніе законовъ Росс. Имп. Собраніе 2-е (Спб. 1855). Т. 29, отд. 1; стр. 508.

4311. *1854 г. Мая 19-го.* Высочайше утвержденное положеніе Сибирскаго Комитета, объявленное Сенату Министромъ Государственныхъ Имуществъ: объ измѣненіи нѣкоторыхъ статей въ уставѣ о казенныхъ оброчныхъ статьяхъ для Западной Сибири. Полное собраніе законовъ Росс. Имп. Собраніе 2-е (Спб. 1855). Т. 29, отд. 1-е; стр. 508—509.

4312. *1854 г. Мая 19-го.* Высочайше утвержденное положеніе Сибирскаго Комитета, объявленное командиру отдѣльнаго Сибирскаго корпуса Военнымъ Министромъ: объ оставленіи впредь прежняго порядка отбыванія земской гоньбы въ Киргизской степи Сибирскаго вѣдомства и открытіи почтоваго сообщенія отъ Копальскаго укрѣпленія до укрѣпленія Заилійскаго. Полное собраніе законовъ Росс. Имп. Собраніе 2-е (Спб. 1855). Т. 29, отд. 1-е; стр. 510.

4313. *1854 г. Мая 19-го.* Высочайше утвержденное положеніе Сибирскаго Комитета, распубликованное 4-го Іюня: с правахъ и преимуществахъ службы чиновниковъ въ Сибири. Полное собраніе законовъ Росс. Имп. Собраніе 2-е (Спб. 1855). Т. 29, отд. 1; стр. 510—511.

4314. *1854 г. Мая 19-го.* Высочайше утвержденное положеніе Сибирскаго Комитета, распубликованное 11-го Іюня: объ обложеніи бухарцевъ подымною податью. Полное собраніе законовъ Росс. Имп. Собраніе 2-е (Спб. 1855). Т. 29, отд. 1; стр. 511.

4315. *1854 г. Мая 19-го.* Высочайше утвержденное положеніе Сибирскаго Комитета, распубликованное 17 Іюня: о дозволеніи Киргизскимъ Султанамъ и почетнымъ киргизамъ производить въ Киргизской степи золотой и рудный промыслы. Полное собраніе законовъ Росс. Имп. Собраніе 2-е (Спб. 1855). Т. 29, отд. 1; стр. 511—512.

4316. *1854 г. Мая 19-го.* Высочайше утвержденное положеніе Сибирскаго Комитета, распубликованное 22-го Іюня: о распространеніи на Сибирскихъ киргизовъ общихъ законовъ Имперіи. Полное собраніе законовъ Росс. Имп. Собраніе 2-е (Спб. 1855). Т. 29, отд. 1; стр. 512—514.

4317. *1854 г. Мая 21-го.* Сенатскій, по Высочайшему повелѣнію: о распространеніи на удѣльныхъ крестьянъ дополнительныхъ правилъ о переселеніи въ Сибирь, за дурное поведеніе, лицъ податнаго сословія. Полное собраніе законовъ Росс. Имп. Собраніе 2-е (Спб. 1855). Т. 29, отд. 1; стр. 517.

4318. *1854 г. Мая 23-го.* Высочайше утвержденное положеніе Военнаго Совѣта: о производствѣ добавочной суммы на постройку вещей для нижнихъ чиновъ Сибирскаго линейнаго казачьяго войска. Полное собраніе законовъ Росс. Имп. Собраніе 2-е (Спб. 1855). Т. 29, отд. 1; стр. 521—522.

4319. *1854 г. Мая 26-го.* Высочайше утвержденный планъ ученой экспедиціи, снаряжаемой И. Русскимъ Географическимъ Обществомъ для изслѣдованія Сибири. Полное собраніе законовъ Росс. Имп. Собраніе 2-е (Спб. 1855). Т. 29, отд. 1; стр. 540—542.

4320. *1854 г. Мая 26-го.* Высочайше утвержденная инструкція для руководства при производствѣ съемокъ и размежеванія земель Забайкальскаго казачьяго войска. Полное собраніе законовъ Росс. Имп. Собраніе 2-е (Спб. 1855). Т. 29, отд. 1; стр. 543—547.

4321. *1854 г. Мая 26-го.* Высочайше утвержденное положеніе Сибирскаго Комитета: о правилахъ для руководства мѣстнаго начальства Восточной Сибири, при надѣленіи казенныхъ крестьянъ земляными участками и объ отводѣ оныхъ отъ казны частнымъ лицамъ. Полное собраніе законовъ Росс. Имп. Собраніе 2-е (Спб. 1855). Т. 29, отд. 1; стр. 547—548.

4322. *1854 г. Іюня 8-го.* Высочайше утвержденное положеніе Комитета Министровъ: о высылкѣ преступниковъ гражданскаго вѣдомства вмѣсто Прибалтійскихъ крѣпостей въ Восточную и Западную Сибирь. Полное собраніе законовъ Росс. Имп. Собраніе 2-е (Спб. 1855). Т. 29, отд. 1; стр. 567—568.

4323. *1854 г. Іюня 18-го.* Высочайше утвержденное положеніе Комитета Министровъ, объявленное въ приказѣ Главноуправляющаго Путями Сообщенія 11-го Іюля: о высылкѣ въ Восточную и Западную Сибирь для употребленія въ работахъ арестантовъ арестантскихъ ротъ гражданскаго вѣдомства, коимъ назначены продолжительные сроки содержанія. Полное собраніе законовъ Росс. Имп. Собраніе 2-е (Спб. 1855). Т. 29, отд. 1; стр. 635—636.

4324. *1854 г. Іюня 26-го.* Именной, объявленный въ приказѣ Военнаго Мини-

стра: о сформированіи въ Западной Сибири новаго линейнаго батальона. Полное собраніе законовъ Росс. Имп. Собраніе 2-е (Спб. 1855). Т. 29, отд. 1; стр. 656.

4325. *1854 г. Іюля 29-го.* Именной, объявленный Сенату Министромъ Юстиціи: объ имѣніи касокъ горнымъ чиновникамъ наружной полиціи въ городахъ Екатеринбургѣ и Барнаулѣ. Полное собраніе законовъ Росс. Имп. Собраніе 2-е (Спб. 1855). Т. 29, отд. 1; стр. 723.

4326. *1854 г. Авг. 4-го.* Высочайше утвержденное положеніе Сибирскаго Комитета, распубликованное 17-го Авг.: объ измѣненіи нѣкоторыхъ статей горнаго устава касательно добычи золота и платежа за сіе установленныхъ податей. Полное собраніе законовъ Росс. Имп. Собраніе 2-е (Спб. 1854). Т. 29, отд. 1; стр. 727—728.

4327. *1854 г. Авг. 7-го.* Сенатскій, по Высочайшему повелѣнію: о доставленіи въ канцелярію Сибирскаго Комитета копій съ Высочайшихъ повелѣній, послѣдовавшихъ по дѣламъ Сибири. Полное собраніе законовъ Росс. Имп. Собраніе 2-е (Спб. 1855). Т. 29, отд. 1; стр. 729.

4328. *1854 г. Авг. 7-го.* Сенатскій, по Высочайшему повелѣнію: о предоставленіи годовыхъ отчетовъ о дѣлахъ и дѣйствіяхъ по управленію Сибири. Полное собраніе законовъ Росс. Имп. Собраніе 2-е (Спб. 1855). Т. 29, отд. 1; стр. 729—730.

4329. *1854 г. Авг. 9-го.* Высочайше утвержденное положеніе Сибирскаго Комитета, распубликованное 7-го Сент.: о расходахъ на призрѣніе, въ горныхъ госпиталяхъ, приписныхъ къ горнымъ заводамъ крестьянъ и неимущихъ лицъ гражданскаго вѣдомства другихъ сословій. Полное собраніе законовъ Росс. Имп. Собраніе 2-е (Спб. 1855). Т. 29, отд. 1; стр. 731.

4330. *1854 г. Авг. 9-го.* Высочайше утвержденное положеніе Сибирскаго Комитета, распубликованное 9-го Сентября: о томъ, какому суду, военному или гражданскому, слѣдуетъ разсматривать дѣла о преступленіи должностныхъ лицъ Россійской Американской компаніи. Полное собраніе законовъ Росс. Имп. Собраніе 2-е (Спб. 1855). Т. 29, отд. 1; стр. 731—732.

4331. *1854 г. Авг. 9-го.* Высочайше утвержденное положеніе Сибирскаго Комитета о томъ, чтобы людей, исключенныхъ за пороки изъ духовнаго вѣдомства, ссылать въ Якутскую область. Полное собраніе законовъ Росс. Имп. Собраніе 2-е (Спб. 1861). Т. 34, отд. 3; стр. 1. (Дополн. къ 29-му т.).

4332. *1854 г. Сент. 18-го.* Именной, объявленный Сенату Военнымъ Министромъ: объ опредѣленіи аудитора и 4-хъ писарей въ дежурство войскъ, въ Восточной Сибири расположенныхъ. Полное собраніе законовъ Росс. Имп. Собраніе 2-е (Спб. 1855). Т. 29, отд. 1; стр. 773.

4333. *1854 г. Окт. 1-го.* Высочайше утвержденное положеніе Военнаго Совѣта: о заготовленіи лѣсовъ для полевой артиллеріи въ Сибирскомъ округѣ. Полное собраніе законовъ Росс. Имп. Собраніе 2-е (Спб. 1855). Т. 29, отд. 1; стр. 796—797.

4334. *1854 г. Окт. 10-го.* Высочайше утвержденное положеніе Военнаго Совѣта: о росписаніи полковъ Сибирскаго линейнаго казачьяго войска на станичныя управленія. Полное собраніе законовъ Росс. Имп. Собраніе 2-е (Спб. 1855). Т. 29, отд. 1; стр. 854.

4335. *1854 г. Окт. 10-го.* Высочайше утвержденное положеніе Военнаго Совѣта: объ отпускѣ казакамъ Заилійскаго отряда Сибирскаго линейнаго казачьяго войска ремонтныхъ денегъ на вьючныхъ лошадей. Полное собраніе законовъ Росс. Имп. Собраніе 2-е (Спб. 1855). Т. 29, отд. 1; стр. 855.

4336. *1854 г. Окт. 10-го.* Высочайше утвержденное положеніе Военнаго Совѣта: о порядкѣ дачи провіанта казачьимъ дѣтямъ трехъ Сибирскихъ полковъ, поселенныхъ въ Киргизской степи и семи прилинейныхъ полковъ. Полное собраніе законовъ Росс. Имп. Собраніе 2-е (Спб. 1855). Т. 29, отд. 1; стр. 855.

4337. *1854 г. Окт. 12-го.* Высочайше утвержденное положеніе Комитета Министровъ: о разрядѣ пенсіи ассесору военно-судной коммиссіи при Нерчинскихъ горныхъ

заводахъ. Полное собраніе законовъ Росс. Имп. Собраніе 2-е (Спб. 1855). Т. 29, отд. 1; стр. 856.

4338. *1854 г. Окт. 12-го.* Высочайше утвержденное положеніе Военнаго Совѣта: о причисленіи къ 4-му разряду двухъ вновь учрежденныхъ провіантскихъ магазиновъ въ Западной Сибири. Полное собраніе законовъ Росс. Имп. Собраніе 2-е (Спб. 1855). Т. 29, отд. 1; стр. 858.

4339. *1854 г. Окт. 12-го.* Высочайше утвержденное положеніе Военнаго Совѣта: о назначеніи деньщиковъ священникамъ 1, 2 и 10 полковъ Сибирскихъ линейныхъ казачьяго войска. Полное собраніе законовъ Росс. Имп. Собраніе 2-е (Спб. 1855). Т. 29, отд. 1; стр. 860.

4340. *1854 г. Окт. 26-го.* Высочайше утвержденное положеніе Военнаго Совѣта: объ отпускѣ суммы на содержаніе казаковъ Забайкальскаго войска, Иркутскаго и Енисейскаго конныхъ полковъ, наряжаемыхъ на службу къ соляным и винным магазинамъ. Полное собраніе законовъ Росс. Имп. Собраніе 2-е (Спб. 1855). Т. 29, отд. 1; стр. 885—886.

4341. *1854 г. Окт. 27-го.* Высочайше утвержденное положеніе Сибирскаго Комитета: о порядкѣ объявленія и приведенія въ исполненіе приговоровъ Иркутскаго губернскаго суда по дѣламъ, поступившимъ изъ упраздненныхъ Верхнеудинскаго и Нерчинскаго окружныхъ судовъ. Полное собраніе законовъ Росс. Имп. Собраніе 2-е (Спб. 1855). Т. 29, отд. 1; стр. 888—890.

4342. *1854 г. Окт. 27-го.* Высочайше утвержденное положеніе Сибирскаго Комитета, объявленное Сенату Министромъ Финансовъ: о запрещеніи возводить жилыя строенія въ Киргизской степи, на разстояніи 10 верстъ отъ Семипалатинска во всѣ стороны. Полное собраніе законовъ Росс. Имп. Собраніе 2-е (Спб. 1855). Т. 29, отд. 1; стр. 890.

4343. *1854 г. Окт. 27-го.* Высочайше утвержденное положеніе Сибирскаго Комитета, объявленное командиру отдѣльнаго Сибирскаго корпуса Военнымъ Министромъ: объ опредѣленіи во внѣшніе округи Киргизской степи запасными толмачами, при неимѣніи ваканціи толмачей, воспитанниковъ Сибирскаго линейнаго казачьяго войска, выпускаемыхъ толмачами изъ отдѣленія при Омскомъ полубатальонѣ военныхъ кантонистовъ. Полное собраніе законовъ Росс. Имп. Собраніе 2-е (Спб. 1855). Т. 29, отд. 1; стр. 890.

4344. *1854 г. Окт. 27-го.* Высочайше утвержденное положеніе Сибирскаго Комитета, распубликованное 22-го Ноября: о продажныхъ цѣнахъ соли на 1855 г. по Западной и Восточной Сибири. Полное собраніе законовъ Росс. Имп. Собраніе 2-е (Спб. 1855). Т. 29, отд. 1; стр. 890—891.

4345. *1854 г. Окт. 27-го.* Высочайше утвержденное положеніе Сибирскаго Комитета, распубликованное 8-го Дек.: о пошлинѣ, взимаемой съ китайскихъ товаровъ и чая, привозимыхъ на Сибирскую линію. Полное собраніе законовъ Росс. Имп. Собраніе 2-е (Спб. 1855). Т. 29, отд. 1; стр. 891.

4346. *1854 г. Ноября 15-го.* Высочайше утвержденное положеніе Военнаго Совѣта: о назначеніи ежегоднаго денежнаго пособія старшему члену войсковаго правленія Забайкальскаго казачьяго войска вмѣсто увеличенія столовыхъ денегъ. Полное собраніе законовъ Росс. Имп. Собраніе 2-е (Спб. 1855). Т. 29, отд. 2; стр. 24.

4347. *1854 г. Ноября 17-го.* Высочайше утвержденное положеніе Военнаго Совѣта: о назначеніи формирующемуся, въ Западной Сибири, линейнаго № 12 батальон. обоза, со всѣми къ оному принадлежностями. Полное собраніе законовъ Росс. Имп. Собраніе 2-е (Спб. 1855). Т. 29, отд. 2; стр. 27.

4348. *1854 г. Дек. 2-го.* Именной, объявленный въ циркулярѣ Инспекторскаго Департамента Морскаго Министерства: объ отпускѣ продовольствія и прогоновъ женамъ нижнихъ чиновъ морскаго вѣдомства въ Восточной Сибири, переводимыхъ изъ одной команды въ другую по надобностямъ службы. Полное собраніе законовъ Росс. Имп. Собраніе 2-е (Спб. 1855). Т. 29, отд. 2; стр. 75.

4349. *1854 г. Дек. 8-го.* Высочайше утвержденная докладная записка директора Медицинскаго Департамента Морскаго Министерства Е. И. Высочества управляющаго Морскимъ Министерствомъ: объ учрежденіи въ Николаевскомъ посту, въ Восточной Сибири, госпиталя 1-го класса и снабженіи онаго хирургическими инструментами. Полное собраніе законовъ Росс. Имп. Собраніе 2-е (Спб. 1855). Т. 29, отд. 2; стр. 77.

4350. *1854 г. Дек. 9-го.* Сенатскій, по Высочайшему повелѣнію о томъ, чтобы преступниковъ гражданскаго вѣдомства, подлежащихъ каторжной работѣ въ крѣпостяхъ, подвергать ссылкѣ впредь въ Сибирь для употребленія въ работы по устотрѣнію тамошняго начальства. Полное собраніе законовъ Росс. Имп. Собраніе 2-е (Спб. 1855). Т. 29, отд. 2; стр. 80—81.

4351. *1854 г. Дек. 16-го.* Высочайше утвержденное положеніе Сибирскаго Комитета, распубликованное 12-го Янв. 1854 г.: о продажныхъ цѣнахъ соли на 1854 г. по Восточной и Западной Сибири. Полное собраніе законовъ Росс. Имп. Собраніе 2-е (Спб. 1855). Т. 29; стр. 657.

4352. *1854 г. Дек. 17-го.* Высочайше утвержденное положеніе Военнаго Совѣта: о производствѣ пособій семействамъ казаковъ Сибирскаго линейнаго казачьяго войска, находящихся на службѣ въ гвардіи. Полное собраніе законовъ Росс. Имп. Собраніе 2-е (Спб. 1855). Т. 29; стр. 659.

4353. *1854 г. Дек. 17-го.* Высочайше утвержденное положеніе Военнаго Совѣта: о зачисленіи въ казачье сословіе Забайкальскаго казачьяго войска и въ Иркутскій и Енисейскій полки, вмѣстѣ съ нижними чинами и сыновей ихъ кантонистами. Полное собраніе законовъ Росс. Имп. Собраніе 2-е (Спб. 1855). Т. 29, отд. 2; стр. 98.

4354. *1854 г. Дек. 17-го.* Высочайше утвержденное положеніе Военнаго Совѣта: о довольствіи тулупами и кеньгами часовыхъ на постахъ въ укрѣпленіяхъ, прикахъ и станицахъ Киргизской степи. Полное собраніе законовъ Росс. Имп. Собраніе 2-е (Спб. 1855). Т. 29, отд. 2; стр. 98.

4355. *1854 г. Дек. 21-го.* Высочайше утвержденный уставъ золотопромышленной компаніи подъ фирмою Золотое Руно. Полное собраніе законовъ Росс. Имп. Собраніе 2-е (Спб. 1855). Т. 29, отд. 2; стр. 105—111.

4356. *1854 г. Дек 21-го.* Высочайше утвержденное положеніе Сибирскаго Комитета, объявленное Сенату Министромъ Финансовъ: о порядкѣ взысканія съ бѣглыхъ ссыльно-каторжныхъ для удовлетворенія ихъ помѣщиковъ. Полное собраніе законовъ Росс. Имп. Собраніе 2-е (Спб. 1855). Т. 29, отд. 1; стр. 112.

4357. *1854 г. Дек. 21-го.* Высочайше утвержденное положеніе Сибирскаго Комитета, объявленное Сенату Министромъ Финансовъ: объ освобожденіи на 10 лѣтъ свеклосахарныхъ заводовъ въ Сибири отъ платежа въ казну акциза. Полное собраніе законовъ Росс. Имп. Собраніе 2-е (Спб. 1855). Т. 29, отд. 2; стр. 112—113.

4358. *1854 г. Дек. 22-го.* Сенатскій: о срокахъ для производства въ Забайкальской области публичной продажи недвижимыхъ имуществъ, оцѣненныхъ свыше 300 р. с. Полное собраніе законовъ Росс. Имп. Собраніе 2-е (Спб. 1855). Т. 29, отд. 2; стр. 115.

4359. *1855 г. Янв. 4-го.* Сенатскій, по Высочайшему повелѣнію: объ утвержденіи герба города Минусинска. Полное собраніе законовъ Росс. Имп. Собраніе 2-е (Спб. 1856). Т. 30; стр. 11.

4360. *1855 г. Янв. 10-го.* Высочайше утвержденное положеніе Военнаго Совѣта: о порядкѣ оставленія на дальнѣйшей, по внутреннему управленію службѣ, безъ перечисленія въ резервъ, нижнихъ чиновъ Сибирскаго линейнаго казачьяго войска. Полное собраніе законовъ Росс. Имп. Собраніе 2-е (Спб. 1856). Т. 30; стр. 25.

4361. *1855 г. Янв. 24-го.* Высочайше утвержденное положеніе Военнаго Совѣта: о производствѣ фуража офицерамъ регулярныхъ войскъ, поступающимъ въ должность адъютанта въ Иркутскій, Енисейскій, Забайкальскіе конные казачьи полки и въ Забайкальскіе пѣшіе казачьи батальоны.

Полное собраніе законовъ Росс. Имп. Собраніе 2-е (Спб. 1856). Т. 30; стр. 78—79.

4362. *1855 г. Янв. 30-го.* Именной, объявленный Сенату Военнымъ Министромъ: порядкѣ прикомандированія воспитанниковъ Сибирскаго кадетскаго корпуса, удостоиваемыхъ къ выпуску на службу, къ естамъ будущаго ихъ служенія. Полное обраніе законовъ Росс. Имп. Собраніе 2-е Спб. 1856). Т. 30; стр. 96.

4363. *1855 г. Февр. 1-го.* Высочайше твержденное положеніе Комитета Министровъ, объявленное Сенату Министромъ Финансовъ: о классѣ по должности и разрядѣ по пенсіи ассесору Красноярской военно-судебной коммисіи, учрежденной надъ посителями золота. Полное собраніе законовъ Росс. Имп. Собраніе 2-е (Спб. 1856). Т. 30; стр. 131.

Царствованіе императора Александра II.

Съ 1855 г. Февраля 19-го по 1881 г. Марта 1-го).

4364. *1855 г. Февр. 23-го.* Высочайше утвержденныя правила: о денежномъ сборѣ въ пѣшихъ батальонахъ Забайкальскаго казачьяго войска. Полное собраніе законовъ Росс. Имп. Собраніе 2-е (Спб. 1856). Т. 30; стр. 172—175.

4365. *1855 г. Февр. 23-го.* Высочайше утвержденное положеніе Сибирскаго Комитета: о порядкѣ производства въ слѣдующій чинъ чиновниковъ, отправляемыхъ въ Камчатку. Полное собраніе законовъ Росс. Имп. Собраніе 2-е (Спб. 1856). Т. 30; стр. 175—176.

4366. *1855 г. Февр. 23-го.* Высочайше утвержденное положеніе Сибирскаго Комитета: о порядкѣ производства въ чины медиковъ, неимѣющихъ дѣйствительныхъ чиновъ при поступленіи на службу въ Камчатку. Полное собраніе законовъ Росс. Имп. Собраніе 2-е (Спб. 1856). Т. 30; стр. 176.

4367. *1855 г. Февр. 23-го.* Высочайше утвержденное положеніе Сибирскаго Комитета, объявленное Сенату Военнымъ Министромъ: о предоставленіи шестой сотнѣ Енисейскаго казачьяго коннаго полка права безпошлинной мѣны съ китайцами собственными сельскими произведеніями. Полное собраніе законовъ Росс. Имп. Собраніе 2-е (Спб. 1856). Т. 30; стр. 176—177.

4368. *1855 г. Февр. 23-го.* Высочайше утвержденное положеніе Сибирскаго Комитета, объявленное Сенату Министромъ Внутреннихъ Дѣлъ: о порядкѣ избранія по Киргизской степи въ старшіе султаны. Полное собраніе законовъ Росс. Имп. Собраніе 2-е (Спб. 1855). Т. 30; стр. 177.

4369. *1855 г. Февр. 23-го.* Высочайше утвержденное положеніе Сибирскаго Комитета, объявленное Министромъ Внутреннихъ Дѣлъ: о суммѣ, отпускаемой Кяхтинскому градоначальнику на пограничные расходы и пріемъ китайцевъ. Полное собраніе законовъ Росс. Имп. Собраніе 2-е (Спб. 1856). Т. 30; стр. 177.

4370. *1855 г. Февр. 23-го.* Высочайше утвержденное положеніе Сибирскаго Комитета, объявленное Сенату Министромъ Государственныхъ Имуществъ: о порядкѣ завѣдыванія казенными оброчными статьями въ Восточной Сибири. Полное собраніе законовъ Росс. Имп. Собраніе 2-е (Спб. 1856). Т. 30; стр. 177—178.

4371. *1855 г. Февр. 23-го.* Высочайше утвержденное положеніе Сибирскаго Комитета, распубликованное 23-го Марта: о продолженіи срока на безпошлинное производство иностранной торговли въ Камчаткѣ. Полное собраніе законовъ Росс. Имп. Собраніе 2-е (Спб. 1856). Т. 30; стр. 178.

4372. *1855 г. Февр. 23-го.* Высочайше утвержденное положеніе Сибирскаго Комитета, распубликованное 24-го Марта: о прогульномъ скотѣ, находимомъ на земляхъ Сибирскаго линейнаго войска. Полное собраніе законовъ Росс. Имп. Собраніе 2-е (Спб. 1856). Т. 30; стр. 178—179.

4373. *1855 г. Февр. 23-го.* Высочайше утвержденное положеніе Сибирскаго Комитета, распубликованное 8-го Апр.: объ измѣненіи срока обозрѣнія Иркутской губерніи и Забайкальской области. Полное собраніе законовъ Росс. Имп. Собраніе 2-е (Спб. 1856). Т. 30; стр. 179—180.

4374. *1855 г. Февр. 28-го.* Именной, объявленный командиру отдѣльнаго Сибирскаго корпуса Военнымъ Министромъ: о чехлахъ и ремешкахъ съ пряжками для пригонки штык. ноженъ къ шашечнымъ въ полкахъ Сибирскаго линейнаго казачьяго войска. Полное собраніе законовъ Росс. Имп. Собраніе 2-е (Спб. 1856). Т. 30; стр. 183—184.

4375. *1855 г. Марта 2-го.* Высочайше утвержденное положеніе Военнаго Совѣта: объ отпускѣ добавочной суммы на канцелярскіе расходы бригадныхъ канцелярій конныхъ полковъ и пѣшихъ батальоновъ Забайкальскаго казачьяго войска. Полное собраніе законовъ Росс. Имп. Собраніе 2-е (Спб. 1856). Т. 30; стр. 186—187.

4376. *1855 г. Марта 4-го.* Выписка изъ Высочайшаго повелѣнія, объявленнаго предсѣдателю Сибирскаго Комитета: о порядкѣ сношеній Министровъ и Главноуправляющихъ отдѣльнымъ частямъ съ Сибирскимъ Комитетомъ и Сибирскимъ ген.-губернаторомъ по дѣламъ, касающимся Сибирскаго края. Полное собраніе законовъ Росс. Имп. Собраніе 2-е (Спб. 1856). Т. 30; стр. 188—189.

4377. *1855 г. Марта 16-го.* Именной, объявленный начальству Главнаго Штаба, по военно-учебнымъ заведеніямъ, Военнымъ Министромъ: о перемѣнѣ въ мундирномъ довольствіи нижнихъ чиновъ служительской команды Сибирскаго кадетскаго корпуса. Полное собраніе законовъ Росс. Имп. Собраніе 2-е (Спб. 1856). Т. 30; стр. 203—204.

4378. *1855 г. Апр. 2-го.* Именной, объявленный Сенату Военнымъ Министромъ: о сокращеніи сроковъ на полученіе пенсій, о прибавкѣ жалованья служащимъ въ Сибирскомъ кадетскомъ корпусѣ и о присвоеніи правъ на двойные прогоны и денежное пособіе лицамъ, отправляющимся изъ Россійскихъ губерній на службу въ Сибирскій кадетскій корпусъ. Полное собраніе законовъ Росс. Имп. Собраніе 2-е (Спб. 1855). Т. 30; стр. 243.

4379. *1855 г. Апр. 25-го.* Высочайше утвержденное положеніе Сибирскаго Комитета: о неизмѣненіи правилъ касательно выдачи пособій медицинскимъ, фармацевтическимъ и ветеринарнымъ чинамъ морскаго вѣдомства при опредѣленіи и отправленіи ихъ въ Камчатку. Полное собраніе законовъ Росс. Имп. Собраніе 2-е (Спб. 1856). Т. 30; стр. 289—290.

4380. *1855 г. Апр. 25-го.* Высочайше утвержденное положеніе Сибирскаго Комитета: объ опредѣленіи горнаго исправника при частныхъ золотыхъ промыслахъ Верхнеудинскаго и Олекминскаго округовъ, почетнымъ смотрителемъ Верхнеудинскаго уѣзднаго училища, съ оставленіемъ въ настоящей должности. Полное собраніе законовъ Росс. Имп. Собраніе 2-е (Спб. 1856). Т. 30; стр. 290—291.

4381. *1855 г. Апр. 25-го.* Высочайше утвержденное положеніе Сибирскаго Комитета, распубликованное 11-го Мая: о мѣстахъ, въ коихъ должны разсматриваться, въ Забайкальской области, дѣла, подлежащія разбирательству совѣстнаго суда. Полное собраніе законовъ Росс. Имп. Собраніе 2-е (Спб. 1856). Т. 30; стр. 291.

4382. *1855 г. Апр. 25-го.* Высочайше утвержденное положеніе Сибирскаго Комитета, распубликованное 19-го Мая: объ установленіи передаточныхъ надписей на документы, выдаваемые на распродажу соли, вывозимой изъ Киргизской степи. Полное собраніе законовъ Росс. Имп. Собраніе 2-е (Спб. 1856). Т. 30; стр. 291—292.

4383. *1855 г. Апр. 25-го.* Высочайше утвержденное положеніе Сибирскаго Комитета, распубликованное 30 Мая: о порядкѣ представленія на утвержденіе начальниковъ губерній журналовъ губернскихъ правленій и казенныхъ палатъ обѣихъ частей Сибири и объ исполненіи по онымъ. Полное собраніе законовъ Росс. Имп. Собраніе 2-е (Спб. 1856). Т. 30; стр. 292—293.

4384. *1855 г. Апр. 27-го.* Высочайше утвержденное положеніе Военнаго Совѣта: о производствѣ квартирныхъ денегъ полевымъ провіантскимъ чинамъ въ столицахъ и селеніяхъ Сибирскаго линейнаго казачьяго войска. Полное собраніе законовъ

Росс. Имп. Собраніе 2-е (Спб. 1856). Т. 30; стр. 300—301.

4385. *1855 г. Мая 13-го.* Высочайше утвержденное положеніе Сибирскаго Комитета: о правахъ и преимуществахъ чиновниковъ отправляющихся на службу въ Сибирь на должность свыше 6 класса. Полное собраніе законовъ Росс. Имп. Собраніе 2-е (Спб. 1856). Т. 30; стр. 331—332.

4386. *1855 г. Мая 15-го.* Высочайше утвержденное положеніе Сибирскаго Комитета, объявленное Сенату Министромъ Государственныхъ Имуществъ: о возложеніи на Кяхтинскаго градоначальника завѣдыванія казенными свободными землями, входящими въ черту сего градоначальства. Полное собраніе законовъ Росс. Имп. Собраніе 2-е (Спб. 1856). Т. 30; стр. 336.

4387. *1855 г. Мая 25-го.* Высочайше утвержденное положеніе Военнаго Совѣта: объ устройствѣ запасныхъ хлѣбныхъ магазиновъ въ Сибирскомъ линейномъ казачьемъ войскѣ. Полное собраніе законовъ Росс. Имп. Собраніе 2-е (Спб. 1856). Т. 30; стр. 379.

4388. *1855 г. Мая 27-го.* Высочайше утвержденныя правила о передачѣ въ вѣдомство Кабинета Е. И. В. принадлежащихъ оному Алтайскихъ и Нерчинскихъ заводовъ. Полное собраніе законовъ Росс. Имп. Собраніе 2-е (Спб. 1856). Т. 30; стр. 384—387.

4389. *1855 г. Мая 31-го.* Сенатскій, по Высочайшему повелѣнію: о дополнительныхъ правилахъ касательно лицъ, выдающихъ свидѣтельства объ отсрочкѣ паспортовъ мѣщанамъ и крестьянамъ въ округахъ Сибирскихъ киргизовъ. Полное собраніе законовъ Росс. Имп. Собраніе 2-е (Спб. 1856). Т. 30; стр. 399.

4390. *1855 г. Іюня 12-го.* Именной, объявленной въ приказѣ Военнаго Министра: объ учрежденіи въ Усть-Каменогорскѣ крѣпостнаго артилерійскаго управленія 3-го класса. Полное собраніе законовъ Росс. Имп. Собраніе 2-е (Спб. 1856). Т 30; стр. 418.

4391. *1855 г. Іюня 24-го.* Высочайше утвержденное положеніе Военнаго Совѣта, объявленное генералъ-губернатору Восточной Сибири Военнымъ Министромъ: объ отпускѣ денегъ на канцелярскіе расходы бригадныхъ канцелярій Иркутскаго и Енисейскаго казачьихъ полковъ, а равно полковыхъ канцелярій и полковыхъ управленій сихъ полковъ. Полное собраніе законовъ Росс. Имп. Собраніе 2-е (Спб. 1856). Т. 30; стр. 450—451.

4392. *1855 г. Іюля 5-го.* Именной, объявленный въ циркулярѣ Инспекторскаго Департамента Морскаго Министерства: о дозволеніи командиру Петропавловскаго порта помѣщать, по собственному усмотрѣнію, на штатныя мѣста, способныхъ и достойныхъ чиновниковъ и писарей. Полное собраніе законовъ Росс. Имп. Собраніе 2-е (Спб. 1856). Т. 30; стр. 500—502.

4393. *1855 г. Іюля 5-го.* Высочайше утвержденное положеніе Сибирскаго Комитета, объявленное Сенату Министромъ Юстиціи: объ имѣніи особаго почетнаго блюстителя при Нарымскомъ (Томской губ.) приходскомъ училищѣ. Полное собраніе законовъ Росс. Имп. Собраніе 2-е (Спб. 1856). Т. 30; стр. 502.

4394. *1855 г. Іюля 5-го.* Высочайше утвержденное положеніе Сибирскаго Комитета, объявленное Сенату Министромъ Юстиціи: о разрядѣ по пенсіи должности экзекутора и казначея въ Тобольскомъ губернскомъ судѣ. Полное собраніе законовъ Росс. Имп. Собраніе 2-е (Спб. 1856). Т. 30; стр. 502.

4395. *1855 г. Іюля 5-го.* Высочайше утвержденное положеніе Сибирскаго Комитета, распубликованное 26-го Іюля: о производствѣ частнымъ Сибирскимъ золотопромышленникамъ ссудъ изъ Алтайскаго горнаго правленія. Полное собраніе законовъ Росс. Имп. Собраніе 2-е (Спб. 1856). Т. 30; стр. 502—503.

4396. *1855 г. Іюля 5-го.* Высочайше утвержденное положеніе Сибирскаго Комитета, распубликованное 26-го Іюля: о порядкѣ взиманія податн съ золота, добываемаго на казенныхъ участкахъ и остаткахъ, поступившихъ во владѣніе безочередныхъ избирателей. Полное собраніе законовъ Росс.

Имп. Собраніе 2-е (Спб. 1856). Т. 30; стр. 503—504.

4397. *1855 г. Іюля 31-го.* Высочайше утвержденное положеніе Военнаго Совѣта: объ отпускѣ обмундированія и денежнаго пособія въ замѣнъ ремонтныхъ денегъ, фельдшерамъ, находящимся на службѣ въ Иркутскомъ и Енисейскомъ казачьихъ конныхъ полкахъ и въ Забайкальскомъ казачьемъ войскѣ, непринадлежащимъ къ казачьему сословію. Полное собраніе законовъ Росс. Имп. Собраніе 2-е (Спб. 1856). Т. 30; стр. 527.

4398. *1855 г. Іюля 31-го.* Высочайше утвержденное положеніе Военнаго Совѣта: о назначеніи особаго писаря въ сводный батальонъ Забайкальскаго казачьяго войска. Полное собраніе законовъ Росс. Имп. Собраніе 2-е (Спб. 1856). Т. 30; стр. 528.

4399. *1855 г. Авг. 1-го.* Высочайше утвержденное положеніе Сибирскаго Комитета, распубликованное 25-го Авг.: объ измѣненіи правилъ Кяхтинской торговли. Полное собраніе законовъ Росс. Имп. Собраніе 2-е (Спб. 1856). Т. 30; стр. 528—529.

4400. *1855 г. Авг. 11-го.* Высочайше утвержденная всеподданнѣйшая докладная записка Главноуправляющаго Путями Сообщеній и Публичными Зданіями: объ утвержденіи плана г. Красноярска. Полное собраніе законовъ Росс. Имп. Собраніе 2-е (Спб. 1856). Т. 30; стр. 543.

4401. *1855 г. Авг. 12-го.* Именной, объявленный начальнику Главнаго Штаба военно-учебныхъ заведеній Военнымъ Министромъ: о предоставленіи Сибирскому кадетскому корпусу права комплектовать офицеровъ въ эскадронъ изъ войска всѣхъ родовъ оружія. Полное собраніе законовъ Росс. Имп. Собраніе 2-е (Спб. 1856). Т. 30; стр. 545.

4402. *1855 г. Сент. 3-го.* Именной, объявленный въ циркулярѣ Инспекторскаго Департамента Морскаго Министерства: объ отпускѣ прогонныхъ денегъ командируемымъ на службу въ При-Амурскій край чинамъ морскаго вѣдомства. Полное собраніе законовъ Росс. Имп. Собраніе 2-е (Спб. 1856). Т. 30; стр. 586.

4403. *1855 г. Сент. 20-го.* Сенатскій, по Высочайшему повелѣнію: о дозволеніи отпускать черезъ Кяхту серебряную монету иностраннаго чекана. Полное собраніе законовъ Росс. Имп. Собраніе 2-е (Спб. 1856). Т. 30; стр. 595—596.

4404. *1855 г. Сент. 24-го.* Именной, объявленный Сенату Министромъ Юстиціи: объ учрежденіи въ г. Барнаулѣ арестантской роты горнаго вѣдомства. Полное собраніе законовъ Росс. Имп. Собраніе 2-е (Спб. 1856). Т. 30; стр. 602.

4405. *1855 г. Окт. 12-го.* Именной, объявленный командиру отдѣльнаго Сибирскаго казачьяго войска Военнымъ Министромъ: о назначеніи по одному деньщику военнымъ штабъ-офицерамъ, занимающимъ въ Семипалатинской области должности военнаго губернатора, предсѣдателей областныхъ правленій и окружныхъ начальниковъ. Полное собраніе законовъ Росс. Имп. Собраніе 2-е (Спб. 1856). Т. 30; стр. 614.

4406. *1855 г. Окт. 14-го.* Высочайше утвержденное положеніе Военнаго Совѣта: о дозволеніи зачислять въ Забайкальское казачье войско безсрочноотпускныхъ нижнихъ чиновъ, солдатскихъ вдовъ съ ихъ семействами и солдатскихъ дочерей спротъ. Полное собраніе законовъ Росс. Имп. Собраніе 2-е (Спб. 1856). Т. 30; стр. 618.

4407. *1855 г. Окт. 14-го.* Высочайше утвержденное положеніе Военнаго Совѣта: о назначеніи другаго священника въ 3-ю конную бригаду Забайкальскаго казачьяго войска. Полное собраніе законовъ Росс. Имп. Собраніе 2-е (Спб. 1856). Т. 30; стр. 618—619.

4408. *1855 г. Окт. 17-го.* Именной, объявленный Сенату Министромъ Юстиціи: о распространеніи на крестьянъ Алтайскихъ горныхъ заводовъ правилъ удѣльнаго управленія и о нѣкоторыхъ распоряженіяхъ касательно земель, водъ и лѣсовъ Алтайскаго округа. Полное собраніе законовъ Росс. Имп. Собраніе 2-е (Спб. 1856). Т. 30; стр. 624.

4409. *1855 г. Окт. 31-го.* Именной, объявленный генералъ-губернатору Восточной Сибири Военнымъ Министромъ: объ образцѣ сѣделъ для бригадныхъ и батальон-

ныхъ командировъ и батальонныхъ адъютантовъ пѣшихъ батальоновъ Забайкальскаго казачьяго войска. Полное собраніе законовъ Росс. Имп. Собраніе 2-е (Спб. 1856). Т. 30; стр. 641.

4410. *1855 г. Окт. 31-го.* Сенатскій: объ учрежденіи въ Киргизской степи Сибирскаго вѣдомства по Заилійскому тракту почтоваго пикетнаго сообщенія, отъ Копальскаго укрѣпленія до укрѣпленія Вѣрное. Полное собраніе законовъ Росс. Имп. Собраніе 2-е (Спб. 1856). Т. 30; стр. 642.

4411. *1855 г. Ноября 7-го.* Высочайше утвержденное мнѣніе Государственнаго Совѣта, распубликованное 17-го Янв. 1856 г.: о правахъ депутатовъ горнаго вѣдомства, при рѣшеніи дѣлъ о золотопромышленникахъ. Полное собраніе законовъ Росс. Имп. Собраніе 2-е (Спб. 1856). Т. 30; стр. 645—646.

4412. *1855 г. Ноября 28-го.* Именной, объявленный Сенату Министромъ Юстиціи: о порядкѣ представленія Его Вел. дѣлъ, относящихся до Алтайскихъ и Нерчинскихъ горныхъ заводовъ. Полное собраніе законовъ Росс. Имп. Собраніе 2-е (Спб. 1856). Т. 30; стр. 697.

4413. *1855 г. Дек. 8-го.* Высочайше утвержденное положеніе Сибирскаго Комитета: о льготѣ отъ рекрутства для переселенцевъ Тобольской губерніи. Полное собраніе законовъ Росс. Имп. Собраніе 2-е (Спб. 1856). Т. 30; стр. 716—718.

4414. *1855 г. Дек. 8-го.* Высочайше утвержденное положеніе Сибирскаго Комитета: о прекращеніи выдачи, торгующему, съ Западнымъ Китаемъ, купечеству, билетовъ на проѣздъ для торговли въ г. Чугучакъ. Полное собраніе законовъ Росс. Имп. Собраніе 2-е (Спб. 1856). Т. 30; стр. 718.

4415. *1855 г. Дек. 8-го.* Высочайше утвержденное положеніе Сибирскаго Комитета: о надѣленіи г. Верхнеудинска выгонною землею. Полное собраніе законовъ Росс. Имп. Собраніе 2-е (Спб. 1856). Т. 30; стр. 718—719.

4416. *1855 г. Дек. 8-го.* Высочайше утвержденное положеніе Сибирскаго Комитета, объявленное Сенату Министромъ Финансовъ: объ учрежденіи при главномъ управленіи Восточной Сибири должности ревизора по желѣзно-чугунному производству. Полное собраніе законовъ Росс. Имп. Собраніе 2-е (Спб. 1856). Т. 30; стр. 719.

4417. *1855 г. Дек. 8-го.* Высочайше утвержденное положеніе Сибирскаго Комитета, объявленное Сенату Министромъ Финансовъ: объ упраздненіи Семипалатинской пробирной палатки, съ возложеніемъ ея обязанностей на Томскую мѣстную пробирную палатку. Полное собраніе законовъ Росс. Имп. Собраніе 2-е (Спб. 1856). Т. 30; стр. 720.

4418. *1855 г. Дек. 8-го.* Высочайше утвержденное положеніе Сибирскаго Комитета, объявленное Сенату Министромъ Финансовъ: о выдачѣ торговыхъ свидѣтельствъ, билетовъ и паспортовъ Семипалатинскому торгующему сословію и о порядкѣ полученія бланковъ съ ихъ документовъ Усть-Каменогорскому городовому хозяйственному управленію. Полное собраніе законовъ Росс. Имп. Собраніе 2-е (Спб. 1856). Т. 30; стр. 720.

4419. *1855 г. Дек. 8-го.* Высочайше утвержденное положеніе Сибирскаго Комитета, объявленное Сенату Министромъ Внутреннихъ Дѣлъ: о разрядѣ по пенсіи должности помощника окружнаго исправника въ Сибири. Полное собраніе законовъ Росс. Имп. Собраніе 2-е (Спб. 1856). Т. 30; стр. 720.

4420. *1855 г. Дек. 8-го.* Высочайше утвержденное положеніе Сибирскаго Комитета, объявленное Сенату Министромъ Государственныхъ Имуществъ: о производствѣ дѣлъ по спорамъ о казенныхъ земляхъ между селеніями и обществами государственныхъ крестьянъ въ Сибири. Полное собраніе законовъ Росс. Имп. Собраніе 2-е (Спб. 1856). Т. 30; стр. 720.

4421. *1855 г. Дек. 8-го.* Высочайше утвержденное положеніе Сибирскаго Комитета, объявленное Сенату Министромъ Государственныхъ Имуществъ: о порядкѣ разсматриванія и разрѣшенія приговоровъ государственныхъ крестьянъ Сибирскихъ губерній, о денежномъ сборѣ на удовлетвореніе мірскихъ потребностей. Полное собраніе за-

коновъ Росс. Имп. Собраніе 2-е (Спб. 1856). Т. 30; стр. 721.

4422. *1855 г. Дек. 8-го.* Высочайше утвержденное положеніе Сибирскаго Комитета, объявленное Сенату главноуправляющимъ надъ Почтовымъ Департаментомъ: о преобразованіи Семипалатинской уѣздной почтовой конторы въ областную. Полное собраніе законовъ Росс. Имп. Собраніе 2-е (Спб. 1856). Т. 30; стр. 721.

4423. *1855 г. Дек. 8-го.* Высочайше утвержденное положеніе Сибирскаго Комитета, распубликованное 29-го Дек.: о продажныхъ цѣнахъ соли по Восточной и Западной Сибири на 1856 г. Полное собраніе законовъ Росс. Имп. Собраніе 2-е (Спб. 1856). Т. 30; стр. 721.

4424. *1855 г. Дек. 8-го.* Высочайше утвержденное положеніе Сибирскаго Комитета, распубликованное 30-го Дек.: о переводѣ Нерчинскаго земскаго суда въ г. Читу и о возложеніи стряпческаго надзора, за онымъ и за окружнымъ казначействомъ, на находящагося въ г. Читѣ областнаго прокурора. Полное собраніе законовъ Росс. Имп. Собраніе 2-е (Спб. 1856). Т. 30; стр. 722.

4425. *1855 г. Дек. 8-го.* Высочайше утвержденное положеніе Сибирскаго Комитета, распубликованное 3-го Янв. 1856 г.: о поясненіи нѣкоторыхъ статей положенія объ управленіи Забайкальскою и Якутскою областями. Полное собраніе законовъ Росс. Имп. Собраніе 2-е (Спб. 1856) Т. 30; стр. 722—723.

4426. *1855 г. Дек. 8-го.* Высочайше утвержденное положеніе Сибирскаго Комитета, распубликованное 29 Марта 1856 г.: объ измѣненіи существующихъ въ Сибири правилъ разсмотрѣнія жалобъ и протестовъ на нарушеніе судебнаго порядка. Полное собраніе законовъ Росс. Имп. Собраніе 2-е (Спб. 1856). Т. 30; стр. 723—724.

4427. *1855 г. Дек. 17-го.* Приказъ Военнаго Министра съ Высочайшаго разрѣшенія: объ измѣненіи въ формѣ обмундированія генераловъ и офицеровъ, воспитанниковъ и нижнихъ чиновъ . . . эскадрона корпуса Сибирскаго. Полное собраніе законовъ Росс. Имп. Собраніе 2-е (Спб. 1856). Т. 30; стр. 735.

4428. *1855 г. Дек. 30-го.* Высочайше утвержденное положеніе Военнаго Совѣта: объ учрежденіи въ г. Читѣ окружнаго артиллерійскаго арсенала Восточной Сибири. Полное собраніе законовъ Росс. Имп. Собраніе 2-е (Спб. 1856). Т. 30; стр. 774.

4429. *1856 г. Янв. 20-го.* Приказъ Военнаго Министра, съ Высочайшаго разрѣшенія: о стрижкѣ волосъ въ Сибирской казачьей командѣ. Полное собраніе законовъ Росс. Имп. Собраніе 2-е (Спб. 1857). Т. 31; стр. 38—39.

4430. *1856 г. Янв. 26-го.* Сенатскій, по Высочайшему повелѣнію: объ утвержденіи герба города Канска Енисейской губ. Полное собраніе законовъ Росс. Имп. Собраніе 2-е (Спб. 1857). Т. 31; стр. 55.

4431. *1856 г. Янв. 29-го.* Высочайше утвержденное урочное положеніе на всѣ главныя работы, производимыя каторжными по казеннымъ винокуреннымъ заводамъ. Полное собраніе законовъ Росс. Имп. Собраніе 2-е (Спб. 1857). Т. 31; стр. 56—61.

4432. *1856 г. Янв. 29-го.* Высочайше утвержденное положеніе Сибирскаго Комитета, объявленное Сенату Министромъ Финансовъ: объ открытіи оптовой продажи соли изъ Троицкихъ казенныхъ солеваренныхъ заводовъ за наличныя деньги. Полное собраніе законовъ Росс. Имп. Собраніе 2-е (Спб. 1857). Т. 31; стр. 61—62.

4433. *1856 г. Янв. 29-го.* Высочайше утвержденное положеніе Сибирскаго Комитета, объявленное Сенату Министромъ Финансовъ: объ опредѣленіи въ контору Троицкаго солевареннаго завода чиновника въ качествѣ бухгалтера. Полное собраніе законовъ Росс. Имп. Собраніе 2-е (Спб. 1857). Т. 31; стр. 62.

4434. *1856 г. Янв. 29-го.* Высочайше утвержденное положеніе Сибирскаго Комитета, объявленное Сенату Министромъ Внутреннихъ Дѣлъ: объ установленіи особаго, въ пользу городскихъ доходовъ города Троицкосавска, сбора съ работъ, производящихся при Кяхтинской таможнѣ и гостиномъ дворѣ.

Полное собраніе законовъ Росс. Имп. Собраніе 2-е (Спб. 1857). Т. 31; стр. 62.

4435. *1856 г. Янв. 29-го.* Высочайше утвержденное положеніе Сибирскаго Комитета, распубликованное 6-го Марта: о магометанскомъ духовенствѣ въ казачьихъ войскахъ отдѣльнаго Сибирскаго корпуса. Полное собраніе законовъ Росс. Имп. Собраніе 2-е (Спб. 1857). Т. 31; стр. 62—63.

4436. *1856 г. Февр. 4-го.* Высочайше утвержденное положеніе Военнаго Совѣта, объявленное Сенату Военнымъ Министромъ: о вновь составленномъ росписаніи конныхъ бригадъ Забайкальскаго казачьяго войска и о зачисленіи въ 1-й конный полкъ сего войска бурятъ разныхъ родовъ Тункинскаго вѣдомства и Закаменской инородческой управы. Полное собраніе законовъ Росс. Имп. Собраніе 2-е (Спб. 1857). Т. 31; стр. 71.

4437. *1856 г. Февр. 4-го.* Сенатскій, по Высочайшему повелѣнію: о дозволеніи главнымъ мѣстнымъ начальникамъ въ Сибири... въ должностяхъ, по общему росписанію полагаемыхъ въ VI классѣ, опредѣлять чиновниковъ, состоящихъ въ чинѣ VIII класса. Полное собраніе законовъ Росс. Имп. Собраніе 2-е (Спб. 1857). Т. 31; стр. 71—72.

4438. *1856 г. Февр. 22-го.* Высочайше утвержденное положеніе Военнаго Совѣта: о производствѣ сборной конвойной командѣ въ г. Тобольскѣ денежной отъ казны награды, за успѣшное препровожденіе ссыльныхъ. Полное собраніе законовъ Росс. Имп. Собраніе 2-е (Спб. 1857). Т. 31; стр. 97—98.

4439. *1856 г. Марта 22-го.* Высочайше утвержденное положеніе Военнаго Совѣта: о дозволеніи бездѣтнымъ и безсемейнымъ казакамъ Иркутскаго и Енисейскаго конныхъ казачьихъ полковъ, просить о зачисленіи ихъ воспитанниковъ-кантонистовъ въ казачье сословіе. Полное собраніе законовъ Росс. Имп. Собраніе 2-е (Спб. 1857). Т. 31; стр. 143—144.

4440. *1856 г. Апр. 3-го.* Именной, объявленный Военному Министру начальникомъ Главнаго Штаба Е. В. по военно-учебнымъ заведеніямъ: о порядкѣ выпуска на службу воспитанниковъ... Сибирскаго кадетскаго корпуса и прикомандированіи ихъ въ войска. Полное собраніе законовъ Росс. Имп. Собраніе 2-е (Спб. 1857). Т. 31; стр. 174.

4441. *1856 г. Апр. 7-го.* Именной, объявленный въ приказѣ Военнаго Министра: объ увеличеніи жалованья офицерамъ Сибирскаго казачьяго войска. Полное собраніе законовъ Росс. Имп. Собраніе 2-е (Спб. 1857). Т. 31; стр. 197—198.

4442. *1856 г. Апр. 7-го.* Именной, объявленный въ приказѣ по военному вѣдомству: о предоставленіи урядникамъ Сибирскаго линейнаго казачьяго войска, состоящимъ въ служительской командѣ Сибирскаго кадетскаго корпуса, права, по выслугѣ 12 лѣтъ, пользоваться двойнымъ окладомъ жалованья, доколѣ будутъ состоять въ сей командѣ. Полное собраніе законовъ Росс. Имп. Собраніе 2-е (Спб. 1857). Т. 31; стр. 198.

4443. *1856 г. Апр. 7-го.* Высочайше утвержденное положеніе Сибирскаго Комитета: о порядкѣ препровожденія арестантовъ, слѣдующихъ въ Забайкальскій край Восточной Сибири. Полное собраніе законовъ Росс. Имп. Собраніе 2-е (Спб. 1857). Т. 31; стр. 200.

4444. *1856 г. Апр. 7-го.* Высочайше утвержденное положеніе Сибирскаго Комитета: о преобразованіи состава Омской почтовой конторы. Полное собраніе законовъ Росс. Имп. Собраніе 2-е (Спб. 1857). Т. 31; стр. 201.

4445. *1856 г. Апр. 7-го.* Высочайше утвержденное положеніе Сибирскаго Комитета, объявленное Сенату Министромъ Юстиціи: объ имѣніи особаго почетнаго блюстителя при приходскихъ училищахъ въ городахъ Енисейской губерніи: Енисейскѣ, Красноярскѣ, Ачинскѣ, Минусинскѣ и Канскѣ. Полное собраніе законовъ Росс. Имп. Собраніе 2-е (Спб. 1857). Т. 31; стр. 201.

4446. *1856 г. Апр. 7-го.* Высочайше утвержденное положеніе Сибирскаго Комитета, объявленное Сенату Министромъ Внутреннихъ Дѣлъ: о порядкѣ пріема воспитанниковъ въ Иркутское училище дѣтей канцелярскихъ служителей. Полное собраніе за-

*

коновъ Росс. Имп. Собраніе 2-е (Спб. 1857). Т. 31; стр. 201—202.

4447. *1856 г. Апр. 7-го.* Высочайше утвержденное положеніе Сибирскаго Комитета, объявленное Сенату Министромъ Внутреннихъ Дѣлъ: о присвоеніи разрядовъ по пенсіи нѣкоторымъ должностямъ, по управленію областью Сибирскихъ киргизовъ, не вошедшихъ въ пенсіонное росписаніе. Полное собраніе законовъ Росс. Имп. Собраніе 2-е (Спб. 1857). Т. 31; стр. 202.

4448. *1856 г. Апр. 7-го.* Высочайше утвержденное положеніе Сибирскаго Комитета, объявленное Сенату Министромъ Финансовъ: о размѣрѣ пошлинъ, взыскиваемыхъ за выдаваемыя въ Семипалатинскѣ свидѣтельства на право торговли. Полное собраніе законовъ Росс. Имп. Собраніе 2-е (Спб. 1857). Т. 31; стр. 202.

4449. *1856 г. Апр. 7-го.* Высочайше утвержденное положеніе Сибирскаго Комитета, распубликованное 10-го Мая: о порядкѣ опредѣленія въ Сибирь чиновниковъ сверхъ штата для испытанія. Полное собраніе законовъ Росс. Имп. Собраніе 2-е (Спб. 1857). Т. 31; стр. 202—203.

4450. *1856 г. Апр. 7-го.* Высочайше утвержденное положеніе Сибирскаго Комитета, распубликованное 15 Мая: объ учрежденіи морскаго отдѣленія при Иркутской полевой провіантской коммисіи для завѣдыванія провіантскими, коммисаріатскими, артиллерійскими и кораблестроительными дѣлами морскаго вѣдомства Восточной Сибири. Полное собраніе законовъ Росс. Имп. Собраніе 2-е (Спб. 1857). Т. 31; стр. 203—206.

4451. *1856 г. Апр. 9-го.* Именной, данный Св. Синоду: о производствѣ жалованья причту церквей Якутской области. Полное собраніе законовъ Росс. Имп. Собраніе 2-е (Спб. 1857). Т. 31; стр. 207—208.

4452. *1856 г. Апр. 25-го.* Именной, объявленный Сенату Управляющимъ Морскимъ Министерствомъ: объ учрежденіи должности начальника Черноморскаго отдѣленія Аудиторіатскаго Департамента Морскаго Министерства и о подчиненіи начальнику Балтійскаго отдѣленія дѣлъ Черноморскаго управленія и дѣлъ, поступающихъ на ревизію изъ Астрахани и Восточной Сибири. Полное собраніе законовъ Росс. Имп. Собраніе 2-е (Спб. 1857). Т. 31; стр. 246—247.

4453. *1856 г. Апр. 25-го.* Именной, объявленный въ циркулярѣ Инспекторскаго Департамента Морскаго Министерства: о производствѣ заработной платы войскамъ, состоящимъ при устьяхъ Амура, въ случаѣ назначенія ихъ на казенныя работы. Полное собраніе законовъ Росс. Имп. Собраніе 2-е (Спб. 1857). Т. 31; стр. 247.

4454. *1856 г. Мая 5-го.* Сенатскій, по Высочайшему повелѣнію: объ отмѣнѣ производства въ слѣдующіе чины морскихъ офицеровъ, отправляющихся на службу въ Сибирь. Полное собраніе законовъ Росс. Имп. Собраніе 2-е (Спб. 1857). Т. 31; стр. 268.

4455. *1856 г. Іюня 18-го.* Высочайше утвержденное положеніе Военнаго Совѣта: объ измѣненіи штата окружнаго арсенала Восточной Сибири. Полное собраніе законовъ Росс. Имп. Собраніе 2-е (Спб. 1857). Т. 31; стр. 355—356.

4456. *1856 г. Іюня 20-го.* Именной, объявленный въ циркулярѣ Инспекторскаго Департамента Морскаго Министерства: о производствѣ провіанта морскимъ офицерамъ, служащимъ въ Восточной Сибири далѣе Иркутска. Полное собраніе законовъ Росс. Имп. Собраніе 2-е (Спб. 1857). Т. 31; стр. 363—364.

4457. *1856 г. Іюля 2-го.* Высочайше утвержденное мнѣніе Государственнаго Совѣта, распубликованное 20-го Авг.: о дополненіи и поясненіи правилъ касательно вступленія въ замужество женщинъ, сосланныхъ по суду на житье въ Сибирь или другія отдаленныя губерніи или пробывшимъ опредѣленное по суду время въ рабочемъ домѣ. Полное собраніе законовъ Росс. Имп. Собраніе 2-е (Спб. 1857). Т. 31; стр. 398.

4458. *1856 г. Іюля 27-го.* Высочайше утвержденное положеніе Сибирскаго Комитета: о разрѣшеніи частнымъ лицамъ золотаго промысла въ Верхнеудинскомъ округѣ, а также и на границахъ съ Китаемъ 15-ти-верстной полосы сего округа. Полное собраніе законовъ Росс. Имп. Собраніе 2-е (Спб. 1857). Т. 31; стр. 603—607.

4459. *1856 г. Іюля 27-го.* Высочайше утвержденное положеніе Сибирскаго Комитета, объявленное Сенату Военнымъ Министромъ: о порядкѣ допущенія казаковъ Восточной Сибири къ казеннымъ подрядамъ и поставкамъ. Полное собраніе законовъ Росс. Имп. Собраніе 2-е (Спб. 1857). Т. 31; стр. 607—608.

4460. *1856 г. Іюля 27-го.* Высочайше утвержденное положеніе Сибирскаго Комитета, объявленное Сенату Военнымъ Министромъ: о порядкѣ производства въ войсковыхъ правленіяхъ, войсковыми контролерами, въ казачьихъ войкахъ Восточной и Западной Сибири, дѣлъ по части контрольной. Полное собраніе законовъ Росс. Имп. Собраніе 2-е (Спб 1857). Т. 31; стр. 608—609.

4461. *1856 г. Іюля 27-го.* Высочайше утвержденное положеніе Сибирскаго Комитета, объявленное Сенату Министромъ Финансовъ: о предоставленіи губернскимъ начальствамъ права переводить ссыльно-поселенцевъ и увольняемыхъ отъ работъ каторжныхъ, на Николаевскомъ желѣзодѣлательномъ заводѣ и дозволять ссыльно-поселенцамъ, пробывшимъ срочныя лѣта, въ работахъ на солеваренныхъ заводахъ, оставаться и на жительство въ тѣхъ заводахъ Полное собраніе законовъ Росс. Имп. Собраніе 2-е (Спб. 1857). Т. 31; стр. 609.

4462. *1856 г. Іюля 27-го.* Высочайше утвержденное положеніе Сибирскаго Комитета, объявленное Сенату Министромъ Финансовъ: о цѣнѣ соли, отпускаемой съ Усть-кутскаго солевареннаго завода для золотопромышленниковъ Олекминскаго округа, Якутской области. Полное собраніе законовъ Росс. Имп. Собраніе 2-е (Спб. 1857). Т. 31; стр. 609.

4463. *1856 г. Іюля 27-го.* Высочайше утвержденное положеніе Сибирскаго Комитета, объявленное Сенату Министромъ Финансовъ: о порядкѣ отвода, изъ принадлежащихъ Тельминской фабрикѣ, свободныхъ земель участковъ, подъ поселеніе сторонннхъ людей и объ обращеніи сборовъ за сіе въ капиталъ фабрики и на усиленіе способовъ фабрики и богадѣльню. Полное собраніе законовъ Росс.Имп. Собраніе 2-е (Спб. 1857). Т. 31; стр. 609.

4464. *1856 г. Іюля 27-го.* Высочайше утвержденное положеніе Сибирскаго Комитета, объявленное Сенату Министромъ Внутреннихъ Дѣлъ: о возложеніи въ городахъ Кокбектахъ и Аягузѣ, на Кокбетакское и Аягузское внѣшніе окружные приказы, обязанностей городовыхъ старшинъ и словеснаго суда, по предмету причисленія въ сихъ городахъ желающихъ въ мѣщане и купцы. Полное собраніе законовъ Росс. Имп. Собраніе 2-е (Спб. 1857). Т. 31; стр. 609—610.

4465. *1856 г. Іюля 27-го.* Высочайше утвержденное положеніе Сибирскаго Комитета, объявленное Сенату Товарищемъ Министра Государственныхъ Имуществъ: о распространеніи въ Сибирскихъ губерніяхъ положенія 20-го Марта 1840 г., о хозяйственномъ капиталѣ. Полное собраніе законовъ Росс. Имп. Собраніе 2-е (Спб. 1857). Т. 31; стр. 610.

4466. *1856 г. Іюля 27-го.* Высочайше утвержденное положеніе Сибирскаго Комитета, объявленное Сенату Товарищемъ Министра Государственнымъ Имуществъ: о порядкѣ выдачи ссыльно-поселенцамъ отсрочекъ до полученія новыхъ видовъ. Полное собраніе законовъ Росс. Имп. Собраніе 2-е (Спб. 1857). Т. 31; стр. 610—611.

4467. *1856 г. Іюля 27-го.* Высочайше утвержденное положеніе Сибирскаго Комитета, распубликованное 24-го Августа: о дозволеніи крестьянамъ Восточной Сибири, не смотря на избыточный надѣлъ земли, переселяться на другія мѣста. Полное собраніе законовъ Росс. Имп. Собраніе 2-е (Спб. 1857). Т. 31; стр. 611.

4468. *1856 г. Іюля 27-го.* Высочайше утвержденное положеніе Сибирскаго Комитета, распубликованное 29-го Августа: о разрѣшеніи частнымъ лицамъ производства золотаго промысла въ Верхнеудинскомъ округѣ. Полное собраніе законовъ Росс. Имп. Собраніе 2-е (Спб. 1857). Т. 31; стр. 612—613.

4469. *1856 г. Іюля 27-го.* Высочайше утвержденное положеніе Сибирскаго Ко-

митета, распубликованное 25-го Августа: объ учрежденіи при Алтайскомъ горномъ правленіи 5-го отдѣленія по дѣламъ частныхъ золотыхъ промысловъ. Полное собраніе законовъ Росс. Имп. Собраніе 2-е (Спб. 1857). Т. 31; стр. 612—614.

4470. *1856 г. Сент. 3-го.* Высочайше утвержденный проектъ положенія объ акцизно-откупномъ коммиссіонерствѣ для продажи, въ 1857 и 1858 г., казеннаго вина во внѣшнихъ округахъ Киргизской степи. Полное собраніе законовъ Росс. Имп. Собраніе 2-е (Спб. 1857). Т. 31; стр. 820—829.

4471. *1856 г. Сент. 7-го.* Высочайше утвержденное положеніе Военнаго Совѣта: о правахъ командировъ Сибирскаго отдѣльнаго корпуса и генералъ-губернатора Восточной Сибири, касательно заведенія, ремонтированія и перевозки крѣпостнаго артиллерійскаго имущества. Полное собраніе законовъ Росс. Имп. Собраніе 2-е (Спб. 1857). Т. 31; стр. 837—838.

4472. *1856 г. Сент. 7-го.* Высочайше утвержденное положеніе Военнаго Совѣта, объявленное Сенату Военнымъ Министромъ: о порядкѣ избранія въ церковные старосты и караульные, въ конные и пѣшіе батальоны Забайкальскаго казачьяго войска. Полное собраніе законовъ Росс. Имп. Собраніе 2-е (Спб. 1857). Т. 31; стр. 841.

4473. *1856 г. Сент. 7-го.* Высочайше утвержденное положеніе Военнаго Совѣта, объявленное Сенату Военнымъ Министромъ: о производствѣ содержанія и фуража нижнимъ чинамъ Иркутскаго и Енисейскаго конныхъ казачьихъ полковъ и Забайкальскаго казачьяго войска. Полное собраніе законовъ Росс. Имп. Собраніе 2-е (Спб. 1857). Т. 31; стр. 841—842.

4474. *1856 г. Окт. 18-го.* Именной, объявленный Сенату Военнымъ Министромъ: объ имѣніи, отъ Сибирскаго линейнаго казачьяго войска, одного члена въ общемъ присутствіи Департамента Военныхъ Поселеній, по дѣламъ хозяйственнымъ и законодательнымъ. Полное собраніе законовъ Росс. Имп. Собраніе 2-е (Спб. 1857). Т. 31; стр. 882—883.

4475. *1856 г. Окт. 19-го.* Именной, объявленный Сенату Военнымъ Министромъ: о порядкѣ исчисленія къ пенсіи срока выслуги тѣхъ офицеровъ казачьяго происхожденія, состоящихъ нынѣ при Сибирскомъ кадетскомъ корпусѣ, которые служили прежде въ училищахъ Сибирскаго линейнаго казачьяго войска. Полное собраніе законовъ Росс. Имп. Собраніе 2-е (Спб. 1857). Т. 31; стр. 884.

4476. *1856 г. Окт. 31-го.* Высочайше утвержденное положеніе объ управленіи Приморскою областью Восточной Сибири. Полное собраніе законовъ Росс. Имп. Собраніе 2-е (Спб. 1857). Т. 31; стр. 959—965.

4477. *1856 г. Окт. 31-го.* Высочайше утвержденный проектъ объ управленіи Сибирскою флотиліею и портами Восточнаго океана. Полное собраніе законовъ Росс. Имп. Собраніе 2-е (Спб. 1857). Т. 31; стр. 965—966.

4478. *1856 г. Окт. 31-го.* Высочайше утвержденный проектъ штата управленія по морской части въ штабѣ войскъ, въ Восточной Сибири состоящихъ. Полное собраніе законовъ Росс. Имп. Собраніе 2-е (Спб. 1857). Т. 31; стр. 966.

4479. *1856 г. Окт. 31-го.* Высочайше утвержденное положеніе Сибирскаго Комитета, распубликованное 23-го Ноября: о продажныхъ цѣнахъ соли на 1857 г., по Восточной и Западной Сибири. Полное собраніе законовъ Росс. Имп. Собраніе 2-е (Спб. 1857). Т. 31; стр. 966.

4480. *1856 г. Окт. 31-го.* Высочайше утвержденное положеніе Сибирскаго Комитета: объ учрежденіи почтовыхъ отдѣленій въ г. Копалѣ Семипалатинской области и при Каркаралинскомъ окружномъ приказѣ въ области Сибирскихъ киргизовъ. Полное собраніе законовъ Росс. Имп. Собраніе 2-е (Спб. 1857). Т. 31; стр. 967.

4481. *1856 г. Окт. 31-го.* Высочайше утвержденное положеніе Сибирскаго Комитета, объявленное Сенату Военнымъ Министромъ: объ отпускѣ казакамъ Восточной и Западной Сибири, находящимся на этапахъ, а равно и казакамъ, отправляющимъ этап-

ную службу въ городахъ, вмѣсто денегъ, на кошеніе сѣна особаго денежнаго пособія на заготовленіе сѣна. Полное собраніе законовъ Росс. Имп. Собраніе 2-е (Спб. 1857). Т. 31; стр. 967—968.

4482. *1856 г. Окт. 31-го.* Высочайше утвержденное положеніе Сибирскаго Комитета, объявленное Сенату Военнымъ Министромъ: о производствѣ наградныхъ денегъ казакамъ Иркутскаго и Енисейскаго казачьимъ конныхъ полковъ и Забайкальскаго казачьяго войска, за отправленіе этапной службы въ городахъ и на этапахъ. Полное собраніе законовъ Росс. Имп. Собраеніе 2-е (Спб. 1857). Т. 31; стр. 968—969.

4483. *1856 г. Окт. 31-го.* Высочайше утвержденное положеніе Сибирскаго Комитета, объявленное Сенату Военнымъ Министромъ: о денежномъ сборѣ въ городскіе доходы съ казаковъ Сибирскаго линейнаго казачьяго войска, имѣющихъ дома въ городахъ Западной Сибири, о дозволеніи только однимъ казакамъ строиться въ городскихъ форштадтахъ и о полицейскомъ надзорѣ и расправѣ между казаками. Полное собраніе законовъ Росс. Имп. Собраніе 2-е (Спб. 1857). Т. 31; стр. 969—970.

4484. *1856 г. Окт. 31-го.* Высочайше утвержденное положеніе Сибирскаго Комитета, объявленное Сенату Министромъ Внутреннихъ Дѣлъ: о назначеніи кандидатовъ на должность старшаго Султана, во всѣхъ внѣшнихъ округахъ Киргизской степи. Полное собраніе законовъ Росс. Имп. Собраніе 2-е (Спб. 1857). Т. 31; стр. 971.

4485. *1856 г. Ноября 3-го.* Именной, объявленный Сенату Министромъ Юстиціи: о переименованіи пристава, при киргизахъ Большой Орды, въ начальника Алатаускаго округа и киргизовъ Большой Орды и о штатѣ управленія сего начальника. Полное собраніе законовъ Росс. Имп. Собраніе 2-е (Спб. 1857). Т. 31; стр. 973.

4486. *1856 г. Ноября 5-го.* Высочайше утвержденное мнѣніе Государственнаго Совѣта, объявленное Сенату Министромъ Внутреннихъ Дѣлъ: о порядкѣ утвержденія таксъ для возврата въ казну, изъ земскихъ сборовъ, издержекъ, употребляемыхъ на пересылку преступниковъ изъ губерній Лифляндской и Эстляндской въ Сибирь и отдаленныя губерніи. Полное собраніе законовъ Росс. Имп. Собраніе 2-е (Спб. 1857). Т. 31; стр. 974—977.

4487. *1856 г. Ноября 8-го.* Высочайше утвержденное положеніе Сибирскаго Комитета: о нѣкоторыхъ измѣненіяхъ въ учрежденіи управленія въ Сибири. Полное собраніе законовъ Росс. Имп. Собраніе 2-е (Спб. 1857). Т. 31; стр. 987—995.

4488. *1856 г. Ноября 13-го.* Именной, объявленный Сенату Военнымъ Министромъ: о формѣ одеждъ всѣхъ имѣющихъ военные офицерскіе чины киргизскихъ Султановъ и почетныхъ киргизовъ Средней и Большой Орды. Полное собраніе законовъ Росс. Имп. Собраніе 2-е (Спб. 1857). Т. 31; стр. 1002—1003.

4489. *1856 г. Дек. 6-го.* Именной, данный Сенату, распубликованный 10-го Янв. 1857 г.: о нѣкоторыхъ измѣненіяхъ по управленію въ Восточной и Западной Сибири. Полное собраніе законовъ Росс. Имп. Собраніе 2-е (Спб. 1857). Т. 31; стр. 1041—1042.

4490. *1856 г. Дек. 21-го.* Высочайше утвержденное положеніе Военнаго Совѣта, объявленное Сенату Военнымъ Министромъ: о назначеніи священника съ причтомъ въ Лепсинскую станицу Сибирскаго линейнаго казачьяго войска. Полное собраніе законовъ Росс. Имп. Собраніе 2-е (Спб. 1857). Т. 31; стр. 1077.

4491. *1856 г. Дек. 24-го.* Именной, объявленный въ циркулярѣ Инспекторскаго Департамента Морскаго Министерства: о порядкѣ зачисленія въ число морскихъ кампаній бытность на гребныхъ судахъ при съемкѣ и промѣрѣ морей, озеръ и рѣкъ въ границахъ Имперіи, рѣки Амура и восточнаго берега Сибири. Полное собраніе законовъ Росс. Имп. Собраніе 2-е (Спб. 1857). Т. 31; стр. 1082.

4492. *1856 г. Дек. 25-го.* Именной, объявленный Министру Финансовъ въ отношеніи статсъ-секретаря управляющаго дѣлами Кавказскаго и Сибирскаго Комитетовъ:

о преподаніи общей канцеляріи, Кавказскаго и Сибирскаго Комитетовъ, особыхъ средствъ для производства дѣлъ собственно по Сибири. Полное собраніе законовъ Росс. Имп. Собраніе 2-е (Спб. 1857). Т. 31: стр. 1084.

4493. *1856 г. Дек. 27-го.* Высочайше утвержденное положеніе Сибирскаго Комитета: объ упраздненіи Керевенскаго и объ увеличеніи силы Екатеринискаго казенныхъ винокуренныхъ заводовъ. Полное собраніе законовъ Росс. Имп. Собраніе 2-е (Спб. 1857). Т. 31; стр. 1090—1092.

4494. *1856 г. Дек. 27-го.* Высочайше утвержденное положеніе Сибирскаго Комитета: о льготѣ въ платежѣ податей дѣтямъ каторжныхъ, записанныхъ въ крестьяне, и дѣтямъ ссыльныхъ раскольниковъ. Полное собраніе законовъ Росс. Имп. Собраніе 2-е (Спб. 1857). Т. 31; стр. 1092—1094.

4495. *1856 г. Дек. 27-го.* Высочайше утвержденное положеніе Сибирскаго Комитета: о порядкѣ суда надъ смотрителями тюремъ за ихъ дурное обращеніе съ арестантами. Полное собраніе законовъ Росс. Имп. Собраніе 2-е (Спб. 1857). Т. 31; стр. 1094.

4496. *1856 г. Дек. 27-го.* Высочайше утвержденное положеніе Сибирскаго Комитета, объявленное Сенату Товарищемъ Министра Финансовъ: о порядкѣ выдачи подорожныхъ, по частнымъ надобностямъ, изъ Мачинскаго почтоваго отдѣленія въ Олекминскомъ округѣ Якутской области. Полное собраніе законовъ Росс. Имп. Собраніе 2-е (Спб. 1857). Т. 31: стр. 1091—1092.

4497. *1856 г. Дек. 27-го.* Высочайше утвержденное положеніе Сибирскаго Комитета, объявленное Сенату Министромъ Финансовъ: объ оптовой продажѣ соли изъ магазиновъ Иркутскаго казеннаго солеваренаго завода. Полное собраніе законовъ Росс. Имп. Собраніе 2-е (Спб. 1857). Т. 31; стр. 1094.

4498. *1856 г. Дек. 27-го.* Высочайше утвержденное положеніе Сибирскаго Комитета, объявленное Сенату Управляющимъ Министерствомъ Государственныхъ Имуществъ: о дополнительномъ межеваніи казенныхъ земель въ Западной и Восточной Сибири. Полное собраніе законовъ Росс. Имп. Собраніе 2-е (Спб. 1857). Т. 31; стр. 1095.

4499. *1857 г. Янв. 14-го.* Именной, объявленный въ приказѣ Военнаго Министра: объ измѣненіи § 134 Положенія о Сибирскомъ линейномъ казачьемъ войскѣ касательно порядка избранія дежурнаго штабъ-офицера. Полное собраніе законовъ Росс. Имп. Собраніе 2-е (Спб. 1858). Т. 32; стр. 44.

4500. *1857 г. Янв. 14-го.* Высочайше утвержденное положеніе Военнаго Совѣта, объявленное Сенату Военнымъ Министромъ: о дозволеніи безсемейнымъ нижнимъ чинамъ казачьяго войска Восточной Сибири усыновлять малолѣтковъ и казаковъ, имѣющихъ родителей. Полное собраніе законовъ Росс. Имп. Собраніе 2-е (Спб. 1858). Т. 32; стр. 48—49.

4501. *1857 г. Янв. 14-го.* Высочайше утвержденное положеніе Военнаго Совѣта, объявленное Сенату Военнымъ Министромъ: объ усиленіи штата войсковаго правленія Сибирскаго казачьяго войска. Полное собраніе законовъ Росс. Имп. Собраніе 2-е. (Спб. 1858). Т. 32: стр. 49—50.

4502. *1857 г. Янв. 16-го.* Именной, объявленный генералъ-губернатору Восточной Сибири и командующему войсками, въ оной расположенными, Военнымъ Министромъ: о столовыхъ деньгахъ начальнику штаба при генералъ-губернаторѣ Восточной Сибири по морскому и сухопутному вѣдомству. Полное собраніе законовъ Росс. Имп. Собраніе 2-е (Спб. 1858). Т. 32; стр. 53.

4503. *1857 г. Янв. 22-го.* Именной, объявленный командиру отдѣльнаго Оренбургскаго корпуса Военнымъ Министромъ: о единовременныхъ выдачахъ годовыхъ окладовъ жалованья офицерамъ и нижнимъ чинамъ, этапныхъ командъ отдѣльнаго Оренбургскаго корпуса, за исправное, въ продолженіе года, препровожденіе въ Сибирь ссыльныхъ. Полное собраніе законовъ Росс. Имп. Собраніе 2-е (Спб. 1858). Т. 32; стр. 62.

4504. *1857 г. Янв. 22-го.* Высочайше утвержденное положеніе Комитета Министровъ, распубликованное 13-го Февр.: о распространеніи на Оренбургскіе золотые про-

ыслы правилъ, временно постановленныхъ ія взиманія подати съ частнаго золота, бываемаго въ Сибири. Полное собраніе коновъ Росс. Имп. Собраніе 2-е (Спб. 1858). . 32; стр. 63.

4505. *1857 г. Янв. 23-го.* Сенатскій, о Высочайшему повелѣнію: о дополненіи атьи 389 Общ. Уст. Счетн., относительно орядка рѣшенія дѣлъ по Восточной и Западной Сибири. Полное собраніе законовъ осс. Имп. Собраніе 2-е (Спб. 1858). Т. 32; гр. 64.

4506. *1857 г. Янв. 26-го.* Именной, бъявленный Сенату Министромъ Юстиціи: введеніи между Алтайскими приписными рестьянами прежней очередной системы правленія рекрутской повинности. Полное обраніе законовъ Росс. Имп. Собраніе 2-е Спб. 1858). Т. 32; стр. 92—93.

4507. *1857 г. Янв. 29-го.* Именной, бъявленный Коммисаріатскому Департаенту Военнаго Министерства исправляющимъ должность дежурнаго генерала Главаго Штаба: о наименованіи 16-й гарнизонной артиллерійской бригады линейною Забайальскою артиллерійскою бригадою, а ротъ ной—батареями, и объ усиленіи средствъ штаба сей бригады. Полное собраніе законовъ Росс. Имп. Собраніе 2-е (Спб. 1856). Г. 32; стр. 103.

4508. *1857 г. Февр. 22-го.* Именной, бъявленный командиру отдѣльнаго Сибирскаго корпуса Военнымъ Министромъ: о производствѣ столовыхъ денегъ четыремъ оеннымъ офицерамъ, положеннымъ по штату ля особыхъ порученій, при командирѣ отдѣльнаго Сибирскаго корпуса. Полное собраніе законовъ Росс. Имп. Собраніе 2-е (Спб. 1858). Т. 32; стр. 174.

4509. *1857 г. Февр. 23-го.* Именной, бъявленный командиру отдѣльнаго Сибирскаго корпуса Военнымъ Министромъ: о выдачѣ двойныхъ прогоновъ и не въ зачетъ одоваго оклада жалованья офицерамъ, опредѣляемымъ или назначаемымъ въ управленіе Западной и Восточной Сибири. Полное собраніе законовъ Росс. Имп. Собраніе 2-е (Спб. 1858). Т. 32; стр. 177.

4510. *1857 г. Февр. 23-го.* Сенатскій, по Высочайшему повелѣнію: о порядкѣ причисленія въ Сибирское купечество евреевъ, записанныхъ окладомъ въ Сибирь, кромѣ ссыльно-поселенцевъ. Полное собраніе законовъ Росс. Имп. Собраніе 2-е (Спб. 1858). Т. 32; стр. 177.

4511. *1857 г. Марта 11-го.* Высочайше утвержденное мнѣніе Государственнаго Совѣта: о рекрутскихъ послугахъ семействъ, коихъ части, по вызовамъ правительства, переселяются въ Приморскую область Восточной Сибири. Полное собраніе законовъ Росс. Имп. Собраніе 2-е (Спб. 1858). Т. 32; стр. 200.

4512. *1857 г. Марта 25-го.* Высочайше утвержденное положеніе Сибирскаго Комитета: о добавленіи почтовыхъ лошадей на станціяхъ по Заилійскому тракту и въ укрѣпленіи Вѣрное. Полное собраніе законовъ Росс. Имп. Собраніе 2-е (Спб. 1858). Т. 32; стр. 251—252.

4513. *1857 г. Марта 25-го.* Высочайше утвержденное положеніе Сибирскаго Комитета: о дозволеніи, въ видѣ опыта, на 3 года компаньонамъ Бичурскаго свекло-сахарнаго завода, вымѣнивать на Кяхтѣ тростниковый песокъ, на одни драгоцѣнные металлы. Полное собраніе законовъ Росс. Имп. Собраніе 2-е (Спб. 1858). Т. 32; стр. 252—253.

4514. *1857 г. Марта 25-го.* Высочайше утвержденное положеніе Сибирскаго Комитета: объ увеличеніи русскаго населенія въ Семирѣченскомъ и Заилійскомъ краѣ Западной Сибири. Полное собраніе законовъ Росс. Имп. Собраніе 2-е (Спб. 1858). Т. 32; стр. 253—254.

4515. *1857 г. Марта 25-го.* Высочайше утвержденное положеніе Сибирскаго Комитета, объявленное въ циркулярѣ по таможенному вѣдомству Департ. Внѣшн. Торговли 12-го Апр.: о дозволеніи купцамъ 3-й гильдіи и крестьянамъ, торгующимъ по свидѣтельству 3-го рода, производства, по прежнему, торговли съ Западнымъ Китаемъ и объ освобожденіи отъ платежа пошлины съ товаровъ, отпускаемыхъ въ Китай и вывозимыхъ оттуда. Полное собра-

ніе законовъ Росс. Имп. Собраніе 2-е (Спб. 1858). Т. 32; стр. 254—255.

4516. *1857 г. Марта 25-го.* Высочайше утвержденное положеніе Сибирскаго Комитета: о введеніи въ число казенныхъ оброчныхъ статей рыболовныхъ озеръ Западной Сибири. Полное собраніе законовъ Росс. Имп. Собраніе 2-е (Спб. 1858). Т. 32; стр. 255.

4517. *1857 г. Марта 25-го.* Высочайше утвержденное положеніе Сибирскаго Комитета, объявленное Сенату Управляющимъ Министерствомъ Государственныхъ Имуществъ: объ ограниченіи, въ Восточной Сибири, свободнымъ пользованіемъ казенными лѣсами для огнедѣйствующихъ заводовъ. Полное собраніе законовъ Росс. Имп. Собраніе 2-е (Спб. 1858). Т. 32; стр. 255.

4518. *1857 г. Марта 25-го.* Высочайше утвержденное положеніе Сибирскаго Комитета, объявленное Сенату Товарищемъ Министра Финансовъ: о продолженіи срока дозволенію купцамъ и азіатцамъ, торгующимъ въ Семипалатинскѣ, Петропавловскѣ и Омскѣ, брать изъ таможенныхъ мѣстъ привозные товары, до платежа за оные пошлинъ, съ оставленіемъ части ихъ въ залогъ. Полное собраніе законовъ Росс. Имп. Собраніе 2-е (Спб. 1858). Т. 32; стр. 255—256.

4519. *1857 г. Марта 25-го.* Высочайше утвержденное положеніе Сибирскаго Комитета, объявленное главноуправляющему II Отд. Собств. Е. И. Вел. канцеляріи, Министромъ Внутреннихъ Дѣлъ: о предоставленіи генералъ-губернаторамъ Восточной и Западной Сибири утверждать таксы, на взиманіе денежнаго сбора на переправахъ, содержимыхъ натуральною повинностью мѣстными обывателями. Полное собраніе законовъ Росс. Имп. Собраніе 2-е (Спб. 1858). Т. 32; стр. 256.

4520. *1857 г. Марта 25-го.* Высочайше утвержденное положеніе Сибирскаго Комитета, объявленное Сенату Товарищемъ Министра Финансовъ: о времени взысканія въ г. Семипалатинскѣ съ торговыхъ свидѣтельствъ пошлины, въ размѣрѣ для губернскихъ городовъ установленной. Полное собраніе законовъ Росс. Имп. Собраніе 2-е (Спб. 1858). Т. 32; стр. 256.

4521. *1857 г. Марта 25-го.* Высочайше утвержденное положеніе Сибирскаго Комитета, распубликованное 25-го Апр: о сужденіи военнымъ судомъ всѣхъ безъ изъятія лицъ, постоянно или временно проживающихъ въ Сибири, не лишенныхъ правъ состоянія, кои окажутся виновными въ соучастіи съ ссыльно-каторжными и ссыльнопоселенцами въ ограбленіи церквей и совершеніи въ оныхъ разбоя и убійства. Полное собраніе законовъ Росс. Имп. Собраніе 2-е (Спб. 1858). Т. 32; стр. 256—257.

4522. *1857 г. Марта 25-го.* Высочайше утвержденное положеніе Сибирскаго Комитета, распубликованное 25-го Апр.: объ увеличеніи суммъ, высылаемыхъ изъ Государственнаго коммерческаго банка въ Алтайское горное правленіе для выдачи золотопромышленникамъ ссудъ подъ залогъ представляемаго ими золота. Полное собраніе законовъ Росс. Имп. Собраніе 2-е (Спб. 1858). Т. 32; стр. 257.

4523. *1857 г. Марта 25-го.* Высочайше утвержденное положеніе Сибирскаго Комитета, распубликованное 7-го Мая: о производствѣ добавочнаго содержанія казакамъ Якутскаго городоваго полка, находящимся на службѣ въ Удскомъ острогѣ. Полное собраніе законовъ Росс. Имп. Собраніе 2-е (Спб. 1858). Т. 32; стр. 257—258.

4524. *1857 г. Марта 25-го.* Высочайше утвержденное положеніе Сибирскаго Комитета: о пріостановленіи поисковъ золота въ Аягузскомъ округѣ Киргизской степи, на оставленныхъ въ 1855 г. китайцами. Полное собраніе законовъ Росс. Имп. Собраніе 2-е (Спб. 1863). Т. 36, отд. 3. Дополн. къ 32-му т.

4525. *1857 г. Апр. 14-го.* Именной, объявленный въ приказѣ Военнаго Министра: объ увеличеніи содержанія четверти роты топографовъ, сформированной для геодезическихъ работъ въ Восточной Сибири. Полное собраніе законовъ Росс. Имп. Собраніе 2-е (Спб. 1858). Т. 32; стр. 310.

4526. *1857 г. Апр. 18-го.* Высочайше утвержденная докладная записка Артилле-

ійскаго Департамента Военнаго Министерства: о назначеніи столовыхъ денегъ командиру подвижнаго полупарка Восточной Сибири. Полное собраніе законовъ Росс. Имп. Собраніе 2-е (Спб. 1858). Т. 32; стр. 318.

4527. *1857 г. Апр. 18-го.* Высочайше утвержденный планъ окружнаго города Ачинска, Енисейской губерніи. Полное собраніе законовъ Росс. Имп. Собраніе 2-е (Спб. 1860). Т. 33, отд. 3. Дополн. къ 32-му т.; стр. 5.

4528. *1857 г. Мая 3-го.* Высочайше утвержденное положеніе Военнаго Совѣта: о назначеніи добавочныхъ, на канцелярскіе расходы, денегъ для военно-судныхъ комиссій въ пѣшихъ батальонахъ Забайкальскаго казачьяго войска. Полное собраніе законовъ Росс. Имп. Собраніе 2-е (Спб. 1858). Т. 32; стр. 351—352.

4529. *1857 г. Іюня 1-го.* Высочайше утвержденное положеніе Военнаго Совѣта, объявленное Сенату Военнымъ Министромъ о томъ, кто изъ отставныхъ и безсрочно-отпускныхъ нижнихъ чиновъ Иркутскаго и Енисейскаго конныхъ казачьихъ полковъ, живущихъ въ казачьихъ селеніяхъ, зачисляется въ казаки въ разрядъ отставныхъ съ внутреннею службою и кто долженъ переселиться изъ сихъ селеній на другія мѣста. Полное собраніе законовъ Росс. Имп. Собраніе 2-е (Спб. 1858). Т. 32; стр. 426.

4530. *1857 г. Іюня 1-го.* Высочайше утвержденное положеніе Военнаго Совѣта, объявленное Сенату Военнымъ Министромъ: о назначеніи особыхъ штатныхъ врачей въ Иркутскій и Енисейскій казачьи конные полки. Полное собраніе законовъ Росс. Имп. Собраніе 2-е (Спб. 1858). Т. 32; стр. 426.

4531. *1857 г. Іюня 9-го.* Высочайше утвержденное положеніе Сибирскаго Комитета: о порціонномъ довольствіи пѣшихъ батальоновъ Забайкальскаго казачьяго войска. Полное собраніе законовъ Росс. Имп. Собраніе 2-е (Спб. 1858). Т. 32; стр. 517—518.

4532. *1857 г. Іюня 9-го.* Высочайше утвержденное положеніе Сибирскаго Комитета: о порядкѣ найма ссыльно-поселенцевъ изъ цыганъ на частныхъ золотыхъ промыслахъ. Полное собраніе законовъ Росс. Имп. Собраніе 2-е (Спб. 1858). Т. 32; стр. 518.

4533. *1857 г. Іюня 9-го.* Высочайше утвержденное положеніе Сибирскаго Комитета: о прибавкѣ суммы на разъѣзды горнаго исправника частныхъ золотыхъ промысловъ Олекминскаго и Киренскаго округовъ. Полное собраніе законовъ Росс. Имп. Собраніе 2-е (Спб. 1858). Т. 32; стр. 518—519.

4534. *1857 г. Іюня 9-го.* Высочайше утвержденное положеніе Сибирскаго Комитета: о прибавкѣ суммы на наемъ помѣщенія для Киренской почтовой конторы. Полное собраніе законовъ Росс. Имп. Собраніе 2-е (Спб. 1858). Т. 32; стр. 519—520.

4535. *1857 г. Іюня 9-го.* Высочайше утвержденное положеніе Сибирскаго Комитета: объ упраздненіи въ Петропавловскомъ портѣ почтовой конторы и объ учрежденіи вмѣсто ея почтоваго отдѣленія. Полное собраніе законовъ Росс. Имп. Собраніе 2-е (Спб. 1858). Т. 32; стр. 520—521.

4536. *1857 г. Іюня 9-го.* Высочайше утвержденное положеніе Сибирскаго Комитета, объявленное Сенату Министромъ Внутреннихъ Дѣлъ: о порядкѣ выдачи купеческихъ паспортовъ на отлучки изъ Читинскаго окружнаго казначейства и кратковременныхъ билетовъ мѣщанамъ изъ тамошняго полицейскаго управленія. Полное собраніе законовъ Росс. Имп. Собраніе 2-е (Спб. 1858). Т. 32; стр. 521.

4537. *1857 г. Іюня 9-го.* Высочайше утвержденное положеніе Сибирскаго Комитета, объявленное Сенату Управляющимъ Министерствомъ Юстиціи: объ устройствѣ и содержаніи Ирбинскаго горнаго завода, принадлежащаго г-жѣ Безкоровайной. Полное собраніе законовъ Росс. Имп. Собраніе 2-е (Спб. 1858). Т. 32; стр. 521.

4538. *1857 г. Іюня 9-го.* Высочайше утвержденное положеніе Сибирскаго Комитета, объявленное Сенату Управляющимъ Министерствомъ Юстиціи: о подчиненіи учебной части въ Кяхтинскомъ градоначальствѣ завѣдыванію Кяхтинскаго градоначальника. Полное собраніе законовъ Росс. Имп. Собра-

ніе 2-е (Спб. 1858). Т. 32; стр. 521—522.

4539. *1857 г. Іюня 9-го.* Высочайше утвержденное положеніе Сибирскаго Комитета, объявленное товарищемъ Министра Финансовъ: о порядкѣ оцѣнки недвижимыхъ имѣній, закладываемыхъ въ банкѣ Иркутскаго Сиропитательнаго дома. Полное собраніе законовъ Росс. Имп. Собраніе 2-е (Спб. 1858). Т. 32; стр. 522.

4540. *1857 г. Іюня 9-го.* Высочайше утвержденное положеніе Сибирскаго Комитета, объявленное Сенату товарищемъ Министра Финансовъ: о мѣрахъ обезпеченія платежа пошлинъ по Кяхтинской торговлѣ. Полное собраніе законовъ Росс. Имп. Собраніе 2-е (Спб. 1858). Т. 32; стр. 522.

4541. *1857 г. Іюня 9-го.* Высочайше утвержденное положеніе Сибирскаго Комитета, распубликованное 5-го Іюля: о продолженіи предоставленнаго купцамъ 2-й и 3-й гильдій, записаннымъ по городамъ Западной Сибири, а также тамошнимъ крестьянамъ, торгующимъ по свидѣтельствамъ 2-го и 3-го разрядовъ, права производить съ Азіатскими областями торговлю наравнѣ съ купцами 1-й гильдіи. Полное собраніе законовъ Росс. Имп. Собраніе 2-е (Спб. 1858). Т. 32; стр. 522—523.

4542. *1857 г. Іюня 9-го.* Высочайше утвержденное положеніе Сибирскаго Комитета, распубликованное 16-го Іюля: о срокахъ принесенія частныхъ жалобъ на суды второй степени по Сибирскому краю. Полное собраніе законовъ Росс. Имп. Собраніе 2-е (Спб. 1858). Т. 32; стр. 523.

4543. *1857 г. Іюня 23-го.* Высочайше утвержденное положеніе Военнаго Совѣта: о порядкѣ увольненія въ отставку и безсрочный отпускъ нижнихъ чиновъ командъ, подвѣдомственныхъ Омской и Иркутской полевымъ провіантскимъ коммиссіямъ. Полное собраніе законовъ Росс. Имп. Собраніе 2-е (Спб. 1858). Т. 32; стр. 563.

4544. *1857 г. Іюня 23-го.* Высочайше утвержденное положеніе Военнаго Совѣта, объявленное Сенату Военнымъ Министромъ. о пособіяхъ и льготѣ казакамъ Забайкальскаго казачьяго войска, переселяемымъ по волѣ начальства. Полное собраніе законовъ Росс. Имп. Собраніе 2-е (Спб. 1858). Т. 32; стр. 563—564.

4545. *1857 г. Іюня 23-го.* Высочайше утвержденное положеніе Военнаго Совѣта, объявленное Сенату Военнымъ Министромъ: объ учрежденіи въ Забайкальскомъ казачьемъ войскѣ торговаго общества казаковъ. Полное собраніе законовъ Росс. Имп. Собраніе 2-е (Спб. 1858). Т. 32; стр. 563.

4546. *1857 г. Іюня 28-го (Іюля 10-го).* Именной, объявленный въ приказѣ Военнаго Министра: объ учрежденіи конно-артиллерійской бригады Забайкальскаго казачьяго войска и управленія начальника артиллеріи Восточной Сибири и объ упраздненіи званія особаго бригаднаго командира линейной Забайкальской артиллерійской бригады. Полное собраніе законовъ Росс. Имп. Собраніе 2-е (Спб. 1858). Т. 32; стр. 571—575.

4547. *1857 г. Іюня 28-го (Іюля 10-го).* Именной, объявленный въ приказѣ Военнаго Министра: о штатѣ бригаднаго управленія линейной Забайкальской артиллерійской бригады. Полное собраніе законовъ Росс. Имп. Собраніе 2-е (Спб. 1858). Т. 32; стр. 575.

4548. *1857 г. Іюля 5-го.* Именной, объявленный въ приказѣ Военнаго Министра: о составленіи офицерами Генеральнаго Штаба и изданіи, при Департаментѣ Генеральнаго Штаба, статистическихъ и военно-статистическихъ описаній 73 губерній и областей Имперіи, Западной и Восточной Сибири. Полное собраніе законовъ Росс. Имп. Собраніе 2-е (Спб. 1858). Т. 32; стр. 583—584.

4549. *1857 г. Іюля 7-го.* Высочайше утвержденное положеніе Военнаго Совѣта: объ улучшеніи средствъ къ обученію въ Забайкальскомъ казачьемъ войскѣ бѣдныхъ дѣтей казачьяго сословія. Полное собраніе законовъ Росс. Имп. Собраніе 2-е (Спб. 1858). Т. 32; стр. 585—586.

4550. *1857 г. Іюля 7-го.* Высочайше утвержденное положеніе Военнаго Совѣта: объ учрежденіи въ Западной Сибири Илійскаго провіантскаго магазина. Полное собра-

е законовъ Росс. Имп. Собраніе 2-е (Спб. 858). Т. 32; стр. 586—587.

4551. *1857 г. Іюля 7-го.* Высочайше ствержденное положеніе Военнаго Совѣта, ъявленное въ приказѣ Военнаго Министра, 6-го Іюля сего года: о назначеніи въ каж-ю пѣшую бригаду Забайкальскаго казачья-войска по одному штабъ-офицеру для омандированія по распоряженію генералъ-бернатора Восточной Сибири. Полное со-раніе законовъ Росс. Имп. Собраніе 2-е Спб. 1858). Т. 32; стр. 588—589.

4552. *1857 г. Іюля 17-го.* Сенатскій, о Высочайшему повелѣнію: о прибавленіи ъ штату управленія Сибирскою флотиліею портами Восточнаго Океана, 14 оберъ-офи-еровъ. Полное собраніе законовъ Росс. Имп. Собраніе 2-е (Спб. 1858). Т. 32; стр. 602.

4553. *1857 г. Іюля 21-го.* Именной, бъявленный Сенату Военнымъ Министромъ: бъ окладѣ жалованья штабсъ-ротмистрамъ штабсъ-капитанамъ регулярныхъ войскъ, оступившихъ, съ переименованіемъ въ сот-ики, въ Иркутскій и Енисейскій конные азачьи полки Забайкальскаго казачьяго ойска и пѣшіе батальоны сего войска. олное собраніе законовъ Росс. Имп. Собра-іе 2-е (Спб. 1858). Т. 32; стр. 608—609.

4554. *1857 г. Іюля 26-го.* Именной, бъявленный товарищу Е. И. Высочества енералъ-фельдцейхмейстера Военнымъ Ми-истромъ: о литерахъ въ щитѣ герба, на олетахъ, погонахъ, пуговицахъ и фураж-ахъ и о надписяхъ на квартиргерскомъ начкѣ въ линейной Забайкальской артил-ерійской бригадѣ. Полное собраніе законовъ осс. Имп. Собраніе 2-е (Спб. 1858). Т. 32; тр. 645.

4555. *1857 г. Іюля 26-го.* Именной, бъявленный Инспекторскому Департаменту оеннаго Министерства въ отношеніи кан-еляріи того же Министерства: объ учреж-еніи при генералъ-губернаторѣ Восточной ибири должности инженернаго офицера, для особыхъ порученій, по инженерной части. олное собраніе законовъ Росс. Имп. Собра-іе 2-е (Спб. 1858). Т. 32; стр. 646.

4556. *1857 г. Сент. 4-го.* Высочайше утвержденное положеніе Военнаго Совѣта: объ отпускѣ прогоновъ, для взиманія обы-вательскихъ подводъ, въ оба пути, фельдше-рамъ этапныхъ лазаретовъ Западной Сибири, командируемымъ для поданія помощи забо-лѣвающимъ нижнимъ чинамъ этапныхъ ко-мандъ и ихъ семействъ. Полное собраніе законовъ Росс. Имп. Собраніе 2-е (Спб. 1858). Т. 32; стр. 739.

4557. *1857 г. Сент. 4-го.* Высочайше утвержденное положеніе Военнаго Совѣта: объ учрежденіи въ г. Читѣ полугоспиталя на 75 кроватей. Полное собраніе законовъ Росс. Имп. Собраніе 2-е (Спб. 1858). Т. 32; стр. 740.

4558. *1857 г. Окт. 27-го.* Высочайше утвержденное положеніе Сибирскаго Коми-тета: объ отмѣнѣ установленнаго ограниче-нія ловли рѣчныхъ бобровъ въ Западной Сибири. Полное собраніе законовъ Росс. Имп. Собраніе 2-е (Спб. 1858). Т. 32; стр. 863—864.

4559. *1857 г. Окт. 27-го.* Высочайше утвержденное положеніе Сибирскаго Коми-тета, объявленное Сенату товарищемъ Ми-нистра Финансовъ: о прибавкѣ одного вах-тера на Александровскій казенный виноку-ренный заводъ. Полное собраніе законовъ Росс. Имп. Собраніе 2-е (Спб. 1858). Т. 32; стр. 872.

4560. *1857 г. Окт. 27-го.* Высочайше утвержденное положеніе Сибирскаго Коми-тета, распубликованное 26-го Ноября: о взы-сканіи штрафныхъ денегъ по просроченнымъ займамъ изъ общественнаго Сибирскаго банка въ г. Томскѣ. Полное собраніе законовъ Росс. Имп. Собраніе 2-е (Спб 1858). Т. 28; стр. 872.

4561. *1857 г. Окт. 27-го.* Высочайше утвержденное положеніе Сибирскаго Коми-тета, распубликованное 26-го Ноября: о про-дажныхъ цѣнахъ соли на 1858 г., по Во-сточной и Западной Сибири. Полное собра-ніе законовъ Росс. Имп. Собраніе 2-е (Спб. 1858). Т. 32; стр. 872—873.

4562. *1857 г. Окт. 27-го.* Высочайше утвержденное положеніе Сибирскаго Коми-тета, распубликованное 28-го Ноября: о по-

рядкѣ отпуска кормовыхъ денегъ семействамъ арестантовъ, останавливаемыхъ въ пути по болѣзнямъ. Полное собраніе законовъ Росс. Имп. Собраніе 2-е (Спб. 1858). Т. 32; стр. 873.

4563. *1857 г. Окт. 27-го.* Высочайше утвержденное положеніе Военнаго Совѣта: объ оставленіи въ гражданскомъ вѣдомствѣ, какъ лицъ, принадлежавшихъ къ сословію казаковъ, бывшаго Тобольскаго городоваго полка, такъ и семейства ихъ. Полное собраніе законовъ Росс. Имп. Собраніе 2-е (Спб. 1858). Т. 32; стр. 874.

4564. *1857 г. Окт. 27-го.* Высочайше утвержденное положеніе Военнаго Совѣта, объявленное генералъ-губернатору Восточной Сибири Военнымъ Министромъ, 4-го Ноября 1857 г.: о предоставленіи Кяхтинскому градоначальнику права отводить казакамъ Забайкальскаго казачьяго войска, состоящимъ на службѣ въ градоначальствѣ, сѣнокосные луга или отпускать имъ денегъ на покупку сѣна для лошадей. Полное собраніе законовъ Росс. Имп. Собраніе 2-е (Спб. 1858). Т. 32; стр. 874—875.

4565. *1857 г. Окт. 27-го.* Высочайше утвержденное положеніе Сибирскаго Комитета: о порядкѣ взысканія съ городовыхъ казаковъ въ Сибири по долговымъ обязательствамъ. Полное собраніе законовъ Росс. Имп. Собраніе 2-е (Спб. 1858). Т. 32; стр. 864.

4566. *1857 г. Окт. 27-го.* Высочайше утвержденное положеніе Сибирскаго Комитета: объ измѣненіи, по Западной Сибири, порядка удаленія отъ должностей и преданія суду волостныхъ и сельскихъ начальниковъ и писарей. Полное собраніе законовъ Росс. Имп. Собраніе 2-е (Спб. 1858). Т. 32; стр. 864—865.

4567. *1857 г. Окт. 27-го.* Высочайше утвержденное положеніе Сибирскаго Комитета: объ устройствѣ въ г. Омскѣ, при областномъ правленіи Сибирскихъ киргизовъ, школъ для воспитанія киргизскихъ дѣтей. Полное собраніе законовъ Росс. Имп. Собраніе 2-е (Спб. 1858). Т. 32; стр. 865.

4568. *1857 г. Окт. 27-го.* Высочайше утвержденное положеніе Сибирскаго Комитета: объ устройствѣ въ Иркутскѣ больницы и богадѣльни на капиталъ, пожертвованный поч. гражданиномъ Кузнецовымъ. Полное собраніе законовъ Росс. Имп. Собраніе 2-е (Спб. 1858). Т. 32; стр. 865—869.

4569. *1857 г. Окт. 27-го.* Высочайше утвержденное положеніе Сибирскаго Комитета, объявленное Сенату Военнымъ Министромъ: о распространеніи преимуществъ, предоставленныхъ нижнимъ чинамъ бывшаго 46-го, нынѣ 27-го флотскаго экипажа, состоящаго при Петропавловскомъ портѣ, въ Камчаткѣ, на всѣхъ безъ изъятія нижнихъ чиновъ, служащихъ въ При-Амурскомъ краѣ. Полное собраніе законовъ Росс. Имп. Собраніе 2-е (Спб. 1858). Т. 32; стр. 869—870.

4570. *1857 г. Окт. 27-го.* Высочайше утвержденное положеніе Сибирскаго Комитета, объявленное Сенату Министромъ Внутреннихъ Дѣлъ: о распространеніи на Сибирскій край дѣйствія общаго по Имперіи постановленія, относительно призрѣнія неимущихъ людей. Полное собраніе законовъ Росс. Имп. Собраніе 2-е (Спб. 1858). Т. 32: стр. 870.

4571. *1857 г. Окт. 27-го.* Высочайше утвержденное положеніе Сибирскаго Комитета, объявленное Сенату Министромъ Внутреннихъ Дѣлъ: о порядкѣ продолженія срока работъ ссыльно-каторжныхъ, совершившихъ новое преступленіе до изданія положенія 1840 г. о ссыльныхъ. Полное собраніе законовъ Росс. Имп. Собраніе 2 е (Спб. 1858). Т. 32; стр. 870—871.

4572. *1857 г. Окт. 27-го.* Высочайше утвержденное положеніе Сибирскаго Комитета, объявленное Сенату Министромъ Внутреннихъ Дѣлъ: о срокѣ работъ и пребываніи въ отрядѣ испытуемыхъ бѣгло-каторжнымъ, скрывающимъ свое происхожденіе и мѣсто побѣга. Полное собраніе законовъ Росс. Имп. Собраніе 2-е (Спб. 1858). Т. 32; стр. 871.

4573. *1857 г. Окт. 27-го.* Высочайше утвержденное положеніе Сибирскаго Комитета, объявленное Сенату товарищемъ Министра Финансовъ: о порядкѣ выдачи подорожень по частной необходимости изъ Витимскаго почтоваго отдѣленія. Полное со-

раніе законовъ Росс. Имп. Собраніе 2-е Спб. 1858). Т. 32; стр. 871.

4574. *1857 г. Окт. 27-го.* Высочайше утвержденное положеніе Сибирскаго Комитета, объявленное Сенату товарищемъ Министра Финансовъ: о дозволеніи продолжать подписку на акціи компаніи «Золотое Руно». Полное собраніе законовъ Росс. Имп. Собраніе 2-е (Спб. 1858). Т. 32; стр. 871.

4575. *1857 г. Окт. 27-го.* Высочайше утвержденное положеніе Сибирскаго Комитета, объявленное Сенату товарищемъ Министра Финансовъ: о продолженіи впредь, на 4 года, срока для учрежденія Поклевскимъ-Козелло и купцомъ Кузнецовымъ пароходства по озеру Балхашу и рѣкѣ Или. Полное собраніе законовъ Росс. Имп. Собраніе 2-е (Спб. 1858). Т. 32; стр. 871—872.

4576. *1857 г. Ноября 4-го.* Именной, объявленный Министру Финансовъ Военнымъ Министромъ: о выдачѣ изъ Государственнаго казначейства, на подъемъ, годовыхъ окладовъ жалованья, офицерамъ полевой артиллеріи, назначаемымъ на службу въ конно-артиллерійскую бригаду Забайкальскаго казачьяго войска. Полное собраніе законовъ Росс. Имп. Собраніе 2-е (Спб. 1858) Т. 32; стр. 888.

4577. *1857 г. Ноября 11-го.* Именной, объявленный Сенату Министромъ Юстиціи: о томъ, чтобы открытый въ Томской губерніи окружной городъ Кійскъ именовать впредь «Маріинскъ». Полное собраніе законовъ Росс. Имп. Собраніе 2-е (Спб. 1858). Т. 32; стр. 907.

4578. *1857 г. Ноября 11-го.* Приказъ Е. И. Высоч. генералъ-адмирала, объявленный въ циркулярѣ Инспекторскаго Департамента Морскаго Министерства съ Высочайшаго разрѣшенія о томъ, съ какого и по какое время слѣдуетъ считать продолженіе войны и службу вдвое чинамъ фрегатовъ Діана, Паллада и Аврора и шхуны Востокъ, плававшихъ подъ командою графа Путятина. Полное собраніе законовъ Росс. Имп. Собраніе 2-е (Спб. 1860). Т. 33, отд. 3. (Дополн. къ 32-му т.); стр. 10—11.

4579. *1857 г. Ноября 16-го.* Именной, объявленный Сенату Военнымъ Министромъ: объ учрежденіи должности штабъ-доктора войскъ, въ Восточной Сибири расположенныхъ, о переименованіи дивизіоннаго доктора, при генералъ-губернаторѣ Восточной Сибири, въ дивизіоннаго доктора сухопутныхъ войскъ, въ Восточной Сибири расположенныхъ и о правилахъ и обязанностяхъ сихъ лицъ. Полное собраніе законовъ Росс. Имп. Собраніе 2-е (Спб. 1858). Т. 32; стр. 919.

4580. *1857 г. Ноября 22-го.* Именной, объявленный въ приказѣ Военнаго Министра: о назначеніи вольнонаемныхъ оружейныхъ мастеровъ въ Сибирскіе линейные батальоны, при которыхъ сформированы стрѣлковыя роты, снабженныя нарѣзными ружьями. Полное собраніе законовъ Росс. Имп. Собраніе 2-е (Спб. 1858). Т. 32; стр. 928.

4581. *1857 г. Ноября 29-го.* Сенатскій, по Высочайшему повелѣнію: о выдачѣ денегъ на подъемъ и обзаведеніе предсѣдателямъ губернскихъ судовъ въ Сибири, при переводахъ и перемѣщеніяхъ ихъ въ сію должности изъ другихъ губерній. Полное собраніе законовъ Росс. Имп. Собраніе 2-е (Спб. 1858). Т. 32; стр. 962—963.

4582. *1857 г. Ноября 29-го.* Журнальное постановленіе Сената: о назначеніи сроковъ для произведенія публичныхъ продажъ недвижимыхъ имуществъ по Семипалатинской области. Полное собраніе законовъ Росс. Имп. Собраніе 2-е (Спб. 1858). Т. 32; стр. 963.

4583. *1857 г. Ноября 30-го.* Именной, объявленный Сенату Управляющимъ Морскимъ Министерствомъ: о производствѣ прибавочнаго жалованья штатнымъ чиновникамъ морскаго вѣдомства, служащимъ въ морскомъ отдѣлѣ при Иркутской полевой провіантской коммиссіи. Полное собраніе законовъ Росс. Имп. Собраніе 2-е (Спб. 1858). Т. 32; стр. 963—964.

4584. *1857 г. Дек. 2-го.* Высочайше утвержденное положеніе Военнаго Совѣта, объявленное Сенату Военнымъ Министромъ: о правилахъ для учрежденія, содержанія и дѣйствія въ Забайкальскомъ казачьемъ войскѣ магазиновъ мундирныхъ и аммуничныхъ вещей. Полное собраніе законовъ Росс. Имп. Собраніе 2-е (Спб. 1858). Т. 32; стр. 979.

4585. *1857 г. Дек. 18-го.* Именной, объявленный Сенату Военнымъ Министромъ, 26-го Дек. 1857 г.: о количествѣ земли, назначенномъ въ войсковой запасъ, по каждому полковому округу Сибирскаго линейнаго казачьяго войска. Полное собраніе законовъ Росс. Имп. Собраніе 2-е (Спб. 1858). Т. 32; стр. 1017.

4586. *1857 г. Дек. 18-го.* Высочайше утвержденное мнѣніе Государственнаго Совѣта, распубликованное 22 Янв. 1858 г.: о льготѣ въ платежѣ горныхъ податей для заводовъ въ области Сибирскихъ киргизовъ. Полное собраніе законовъ Росс. Имп. Собраніе 2-е (Спб. 1858). Т. 32; стр. 1017.

4587. *1857 г. Дек. 18-го.* Высочайше утвержденное положеніе Сибирскаго Комитета, объявленное Сенату Министромъ Внутреннихъ Дѣлъ: о разрѣшеніи генералъ-губернаторамъ Сибири принимать дѣлаемыя на общественныя надобности пожертвованія отъ частныхъ лицъ. Полное собраніе законовъ Росс. Имп. Собраніе 2-е (Спб. 1858). Т. 32; стр. 1017—1018.

4588. *1857 г. Дек. 18-го.* Высочайше утвержденное положеніе Сибирскаго Комитета, объявленное Сенату Министромъ Внутреннихъ Дѣлъ: о возложеніи обязанности маклеровъ и нотаріусовъ, въ малолюдныхъ городахъ Сибири, на мѣстныхъ окружныхъ судей. Полное собраніе законовъ Росс. Имп. Собраніе 2-е (Спб. 1858). Т. 32; стр. 1018.

4589. *1857 г. Дек. 18-го.* Высочайше утвержденное положеніе Сибирскаго Комитета, объявленное Сенату Министромъ Внутреннихъ Дѣлъ: объ учрежденіи сбора съ извощиковъ въ пользу города Якутска. Полное собраніе законовъ Росс. Имп. Собраніе 2-е (Спб. 1858). Т. 32; стр. 1018.

4590. *1857 г. Дек. 18-го.* Высочайше утвержденное положеніе Сибирскаго Комитета, объявленное Сенату Министромъ Внутреннихъ Дѣлъ: о томъ, какъ судить и наказывать каторжныхъ и арестантовъ всегдашняго разряда въ Сибири. Полное собраніе законовъ Росс. Имп. Собраніе 2-е (Спб. 1858). Т. 32; стр. 1018.

4591. *1857 г. Дек. 18-го.* Высочайше утвержденное положеніе Сибирскаго Комитета, объявленное Сенату Министромъ Государственныхъ Имуществъ: о порядкѣ оставленія на мѣстѣ жительства семействъ мѣщанъ и государственныхъ крестьянъ Сибирскихъ губерній и областей, ссылаемыхъ по приговору общества за дурное поведеніе далѣе въ Сибирь. Полное собраніе законовъ Росс. Имп. Собраніе 2-е (Спб. 1858). Т. 32; стр. 1018—1019.

4592. *1857 г. Дек. 18-го.* Высочайше утвержденное положеніе Сибирскаго Комитета, распубликованное 22 Янв. 1858 г.: о томъ, въ какомъ масштабѣ слѣдуетъ составлять планы на земли Восточной Сибири. Полное собраніе законовъ Росс. Имп. Собраніе 2-е (Спб. 1858). Т. 32; стр. 1019.

4593. *1857 г. Дек. 25-го.* Именной, объявленный въ приказѣ Военнаго Министра, 3-го Янв. 1858 г.: о сформированіи, при отдѣльномъ Сибирскомъ корпусѣ, Сибирской пѣшей батареи. Полное собраніе законовъ Росс. Имп. Собраніе 2-е (Спб. 1858). Т. 32; стр. 1047.

4594. *1857 г. Дек. 27-го.* Именной, объявленный Сенату Министромъ Юстиціи: объ учрежденіи дѣтскихъ пріютовъ въ Западной Сибири. Полное собраніе законовъ Росс. Имп. Собраніе 2-е (Спб. 1858). Т. 32; стр. 1049—1050.

4595. *1858 г. Янв. 11-го.* Именной, объявленный Сенату Св. Синодомъ, 31 Янв. 1858 г.: о новомъ устройствѣ Камчатской епархіи и о назначеніи епархіальной кафедрѣ мѣста тамъ, гдѣ будетъ основано пребываніе главнаго начальства Приморскаго края Восточной Сибири. Полное собраніе законовъ Росс. Имп. Собраніе 2-е (Спб. 1860). Т. 33; отд. 1-е; стр. 23.

4596. *1858 г. Янв. 11-го.* Высочайше утвержденный уставъ Амурской компаніи. Полное собраніе законовъ Росс. Имп. Собраніе 2-е (Спб. 1860). Т. 33, отд. 1-е; стр. 24—31.

4597. *1858 г. Янв. 13-го.* Сенатскій: о наименованіи Кійскихъ почтовыхъ конторы и станціи—Маріинскими. Полное собраніе законовъ Росс. Имп. Собраніе 2-е (Спб. 1860). Т. 33, отд. 1-е; стр. 39.

4598. *1858 г. Янв. 14-го.* Высочайше утвержденное положеніе Военнаго Совѣта: о порядкѣ составленія хлѣбныхъ запасовъ, храненія ихъ и выдачи ссудъ по Сибирскому линейному казачьему войску. Полное собраніе законовъ Росс. Имп. Собраніе 2-е (Спб. 1860). Т. 33, отд. 1-е; стр. 42—43.

4599. *1858 г. Янв. 16-го.* Именной, объявленный Сенату Министромъ Юстиціи: объ окладахъ содержанія члену Совѣта главнаго управленія Восточной Сибири, управляющему VI (казачьимъ) отдѣленіемъ. Полное собраніе законовъ Росс. Имп. Собраніе 2-е (Спб. 1860). Т. 33, отд. 1-е; стр. 46.

4600. *1858 г. Янв. 30-го.* Именной, объявленный въ приказѣ Военнаго Министра: о перемѣщеніи управленія начальника артиллеріи Восточной Сибири изъ Верхнеудинска въ Иркутскъ и объ учрежденіи дивизіонной артиллерійской школы въ Иркутскѣ. Полное собраніе законовъ Росс. Имп. Собраніе 2-е (Спб. 1860). Т. 33, отд. 1-е; стр. 81.

4601. *1858 г. Февр. 10-го.* Высочайше утвержденное положеніе Военнаго Совѣта: о производствѣ содержанія офицерамъ казачьяго сословія пѣшаго батальона Забайкальскаго казачьяго войска. Полное собраніе законовъ Росс. Имп. Собраніе 2-е (Спб. 1860). Т. 33, отд. 1-е; стр. 131.

4602. *1858 г. Февр. 10-го.* Высочайше утвержденное положеніе Военнаго Совѣта: о правилахъ зачисленія на службу и увольненія въ отставку нижнихъ чиновъ, въ конныхъ полкахъ Забайкальскаго казачьяго войска и въ Иркутскомъ и Енисейскомъ конныхъ казачьихъ полкахъ. Полное собраніе законовъ Росс. Имп. Собраніе 2-е (Спб. 1860). Т. 33, отд. 1-е; стр. 131.

4603. *1858 г. Февр. 18-го.* Высочайше утвержденное положеніе Сибирскаго Комитета: о выдачѣ денежнаго пособія бурятскимъ казакамъ Забайкальскаго войска, желающимъ принять святое крещеніе. Полное собраніе законовъ Росс. Имп. Собраніе 2-е (Спб. 1860). Т. 33, отд. 1-е; стр. 255.

4604. *1858 г. Февр. 18-го.* Высочайше утвержденное положеніе Сибирскаго Комитета: о переименованіи соляныхъ магазиновъ Енисейской губерніи Минусинскаго мѣстнаго продовольствія въ обтовой (sic), а Яновскаго обтоваго (sic) въ мѣстный. Полное собраніе законовъ Росс. Имп. Собраніе 2-е (Спб. 1860). Т. 33, отд. 1-е; стр. 255.

4605. *1858 г. Февр. 18-го.* Высочайше утвержденное положеніе Сибирскаго Комитета, объявленное Сенату Св. Синодомъ: о предоставленіи духовенству Камчатской епархіи нѣкоторыхъ правъ и преимуществъ относительно пенсій, добавочнаго жалованья, путевыхъ и другихъ пособій. Полное собраніе законовъ Росс. Имп. Собраніе 2-е (Спб. 1860). Т. 33, отд. 1-е; стр. 255—258.

4606. *1858 г. Февр. 18-го.* Высочайше утвержденное положеніе Сибирскаго Комитета, объявленное Сенату Министромъ Внутреннихъ Дѣлъ: объ увеличеніи количества кормовыхъ денегъ арестантамъ, пересылаемымъ по Енисейской губерніи. Полное собраніе законовъ Росс. Имп. Собраніе 2-е (Спб. 1860). Т. 33, отд. 1-е; стр. 258.

4607. *1858 г. Февр. 18-го.* Высочайше утвержденное положеніе Сибирскаго Комитета, объявленное Сенату главноначальствующимъ надъ Почтовымъ Департаментомъ: о порядкѣ наряда на почтовыя станціи Восточной Сибири обывательскихъ лошадей. Полное собраніе законовъ Росс. Имп. Собраніе 2-е (Спб. 1860). Т. 33, отд. 1-е; стр. 258.

4608. *1858 г. Февр. 18-го.* Высочайше утвержденное положеніе Сибирскаго Комитета, распубликованное 31 Марта: о порядкѣ производства казенныхъ и частныхъ взысканій съ нижнихъ чиновъ Сибирскаго линейнаго казачьяго войска. Полное собраніе законовъ Росс. Имп. Собраніе 2-е (Спб. 1860). Т. 33, отд. 1-е; стр. 258—261.

4609. *1858 г. Марта 4-го.* Именной, объявленный въ приказѣ Военнаго Министра: о дозволеніи всѣмъ, безъ ограниченія, безсрочно-отпускнымъ нижнимъ чинамъ избирать мѣста для жительства въ Сибирскихъ и другихъ отдаленныхъ губерніяхъ и областяхъ. Полное собраніе законовъ Росс. Имп. Собраніе 2-е (Спб. 1860). Т. 33, отд. 1-е; стр. 278.

4610. *1858 г. Марта 11-го.* Сенатскій, по Высочайшему повелѣнію: о порядкѣ водворенія на земляхъ дачи Маганъ, Якутской области, ссылаемыхъ на поселеніе въ Сибирь лицъ, исключенныхъ изъ духовнаго вѣдомства за пороки. Полное собраніе законовъ Росс. Имп. Собраніе 2-е (Спб. 1860). Т. 33, отд. 1-е; стр. 308.

4611. *1858 г. Марта 13-го.* Высочайше утвержденное положеніе Военнаго Совѣта: о содержаніи и ремонтѣ походнаго обоза Забайкальскаго казачьяго войска. Полное собраніе законовъ Росс. Имп. Собраніе 2-е (Спб. 1860). Т. 33, отд. 1-е; стр. 314.

4612. *1858 г. Марта 28-го.* Именной, объявленный въ приказѣ Военнаго Министра: о переименованіи Колыванской инвалидной команды въ Маріинскую. Полное собраніе законовъ Росс. Имп. Собраніе 2-е (Спб. 1860). Т. 33, отд. 1-е; стр. 360.

4613. *1858 г. Марта 31-го.* Высочайше утвержденное положеніе Военнаго Совѣта: о порядкѣ утвержденія командиромъ отдѣльнаго Сибирскаго корпуса подрядовъ по работамъ инженернаго вѣдомства на неограниченную сумму. Полное собраніе законовъ Росс. Имп. Собраніе 2-е (Спб. 1860). Т. 60, отд. 1-е; стр. 364—365.

4614. *1858 г. Апр. 11-го.* Именной, объявленный въ приказѣ Военнаго Министра: о формѣ обмундированія нижнихъ чиновъ подвижнаго полупарка Восточной Сибири и о надписи на квартиргерскихъ значкахъ. Полное собраніе законовъ Росс. Имп. Собраніе 2-е (Спб. 1860). Т. 33, отд. 1; стр. 437.

4615. *1858 г. Апр. 19-го.* Высочайше утвержденныя I) правила о взиманіи съ иногородныхъ лицъ разныхъ сборовъ за право торговли въ Забайкальскомъ казачьемъ войскѣ и II. Дополненія статей закона о правилахъ торговъ иногородныхъ лицъ въ семъ войскѣ. Полное собраніе законовъ Росс. Имп. Собраніе 2-е (Спб. 1860). Т. 33, отд. 1; стр. 475—478.

4616. *1858 г. Апр. 19-го.* Высочайше утвержденный штатъ канцелярій: городской думы, городоваго, словеснаго и сиротскаго суда въ г. Иркутскѣ. Полное собраніе законовъ Росс. Имп. Собраніе 2-е (Спб. 1860). Т. 33, отд. 1; стр. 478—479.

4617. *1858 г. Апр. 19-го.* Высочайше утвержденное положеніе Сибирскаго Комитета, объявленное Сенату Министромъ Юстиціи: объ учрежденіи уѣзднаго училища въ г. Омскѣ. Полное собраніе законовъ Росс. Имп. Собраніе 2-е (Спб. 1860). Т. 33, отд. 1; стр. 478.

4618. *1858 г. Апр. 19-го.* Высочайше утвержденное положеніе Сибирскаго Комитета, объявленное Сенату Министромъ Юстиціи: о распространеніи на Сибирь общихъ постановленій о взысканіяхъ и наказаніяхъ за поджогъ лѣсовъ и за несоблюденіе правилъ, предписанныхъ для предупрежденія лѣсныхъ пожаровъ. Полное собраніе законовъ Росс. Имп. Собраніе 2-е (Спб. 1860). Т. 33, отд. 1; стр. 478—479.

4619. *1858 г. Апр. 19-го.* Высочайше утвержденное положеніе Сибирскаго Комитета, объявленное Сенату Военнымъ Министромъ: объ исключеніи изъ оклада податей и повинностей всѣхъ лицъ податнаго состоянія, зачисленныхъ въ казачьи войска Восточной Сибири, а также и умершихъ членовъ семействъ ихъ. Полное собраніе законовъ Росс. Имп. Собраніе 2-е (Спб. 1860). Т. 33, отд. 1; стр. 479—480.

4620. *1858 г. Апр. 19-го.* Высочайше утвержденное положеніе Сибирскаго Комитета, объявленное Сенату Министромъ Внутреннихъ Дѣлъ: о порядкѣ причисленія въ городскія общества въ г. Копалѣ и о выдачѣ торговыхъ свидѣтельствъ и другихъ документовъ какъ въ семъ городѣ, такъ и въ городѣ Кокбектахъ и Аяузѣ. Полное собраніе законовъ Росс. Имп. Собраніе 2-е (Спб. 1860). Т. 33, отд. 1; стр. 481.

4621. *1858 г. Апр. 19-го.* Высочайше утвержденное положеніе Сибирскаго Комитета, объявленное Сенату Министромъ Внутреннихъ Дѣлъ: объ учрежденіи нѣкоторыхъ сборовъ въ пользу г. Семипалатинска. Полное собраніе законовъ Росс. Имп. Собраніе 2-е (Спб. 1860). Т. 33, отд. 1; стр. 481.

4622. *1858 г. Апр. 19-го.* Высочайше утвержденное положеніе Сибирскаго Коми-

ета, объявленное Сенату Министромъ Государственныхъ Имуществъ: о порядкѣ отачи въ работы золотопромышленникамъ сыльно-поселенцевъ, неисправныхъ въ плаежѣ податей и экономическаго капитала. Полное собраніе законовъ Росс. Имп. Собраіе 2-е (Спб. 1860). Т. 33, отд. 1; стр. 481—482.

4623. *1858 г. Апр. 19-го.* Высочайше утвержденное положеніе Сибирскаго Комитета, распубликованное 8-го Мая: объ измѣненіи нѣкоторыхъ статей устава горнаго касательно золотыхъ пріисковъ Восточной и Западной Сибири. Полное собраніе Росс. Имп. Собраніе 2-е (Спб. 1860). Т. 33, отд. 1; стр. 482—483.

4624. *1858 г. Апр. 19-го.* Высочайше утвержденное положеніе Сибирскаго Комитета, распубликованное 28-го Мая: о выселеніи въ Киргизскую степь и другія отдаленныя мѣста Сибири самовольныхъ переселенцевъ въ Западную Сибирь, изъ внутреннихъ губерній и старожилъ сибирскихъ губерній, неблагонадежныхъ къ платежу податей. Полное собраніе законовъ Росс. Имп. Собраніе 2-е (Спб. 1860). Т. 33, отд. 1; стр. 483—484.

4625. *1858 г. Апр. 19-го.* Высочайше утвержденное положеніе Сибирскаго Комитета, распубликованное 28-го Мая: о выдачѣ золотопромышленникамъ ссудъ подъ залогъ золота изъ приказовъ общественнаго призрѣнія. Полное собраніе законовъ Росс. Имп. Собраніе 2-е (Спб. 1860). Т. 33, отд. 1; стр. 484—485.

4626. *1858 г. Апр. 19-го.* Высочайше утвержденное положеніе Сибирскаго Комитета, распубликованное 28-го Мая: о дозволеніи производства золотыхъ промысловъ въ Сибири почетнымъ смотрителямъ тамошнихъ заведеній. Полное собраніе законовъ Росс. Имп. Собраніе 2-е (Спб. 1860). Т. 33, отд. 1; стр. 485.

4627. *1858 г. Апр. 23-го.* Именной, объявленный Комиссаріатскому Департаменту Военнымъ Министромъ: о возложеніи на жандармскихъ штабъ-офицеровъ наблюденія за золотыми промыслами въ Сибири. Полное собраніе законовъ Росс. Имп. Собраіе 2-е (Спб. 1860). Т. 33, отд. 1; стр. 492.

4628. *1858 г. Мая 1-го.* Именной, объявленный Сенату Министромъ Юстиціи: о ревизіи городскихъ и земскихъ полицій негорныхъ округовъ Томскаго, Каинскаго и Маріинскаго. Полное собраніе законовъ Росс. Имп. Собраніе 2-е (Спб. 1860). Т. 33, отд. 1; стр. 542.

4629. *1858 г. Мая 1-го.* Высочайше утвержденный планъ г. Канска, Енисейской губерніи. Полное собраніе законовъ Росс. Имп. Собраіе 2-е (Спб. 1860). Т. 33, отд. 1; стр. 543.

4630. *1858 г. Мая 5-го.* Высочайше утвержденное положеніе Военнаго Совѣта: объ открытіи женскихъ палатъ въ лазаретахъ Забайкальскаго казачьяго войска. Полное собраіе законовъ Росс. Имп. Собраіе 2-е (Спб. 1860). Т. 33, отд. 1; стр. 578.

4631. *1858 г. Мая 14-го.* Именной, объявленный въ приказѣ по военно-учебнымъ заведеніямъ: о допущеніи экстерновъ въ Сибирскій кадетскій корпусъ. Полное собраіе законовъ Росс. Имп. Собраіе 2-е (Спб. 1860). Т. 33, отд. 1; стр. 618.

4632. *1858 г. Мая 18-го.* Высочайше утвержденное положеніе: объ отправленіи порочныхъ нижнихъ чиновъ, въ Восточную Сибирь, для обращенія въ казачье сословіе. Полное собраіе законовъ Росс. Имп. Собраіе 2-е (Спб. 1860). Т. 33, отд. 1; стр. 625—637.

4633. *1858 г. Мая 23-го.* Именной, объявленный Сенату Министромъ Внутреннихъ Дѣлъ: объ измѣненіи порядка слѣдованія арестантовъ по Тобольской губерніи, съ Успенскаго полуэтапа въ г. Тюмень. Полное собраіе законовъ Росс. Имп. Собраіе 2-е (Спб. 1860). Т. 33, отд. 1; стр. 669—670.

4634. *1858 г. Мая 25-го.* Высочайше утвержденное положеніе Военнаго Совѣта: о распространеніи на тульскихъ оружейниковъ правилъ о переселеніи въ Сибирь мѣщанъ за дурное поведеніе. Полное собраіе законовъ Росс. Имп. Собраіе 2-е (Спб. 1860). Т. 33, отд. 1; стр. 678.

*

4635. *1858 г. Мая 25-го.* Высочайше утвержденное положеніе Военнаго Совѣта: о содержаніи въ Восточной Сибири особаго запаса артиллеріи. Полное собраніе законовъ Росс. Имп. Собраніе 2-е (Спб. 1860). Т. 33, отд. 1; стр. 678—679.

4636. *1858 г. Мая 29-го.* Сенатскій, по Высочайшему повелѣнію: о порядкѣ выдачи паспортовъ, живущимъ въ Западной Сибири, бухарцамъ и ташкентцамъ. Полное собраніе законовъ Росс. Имп. Собраніе 2-е (Спб. 1860). Т. 33, отд. 1; стр. 689.

4637. *1858 г. Іюня 3-го.* Высочайше утвержденное положеніе Сибирскаго Комитета: о дозволеніи золотопромышленникамъ устройства ваграночныхъ печей для переливки чугунной ломи. Полное собраніе законовъ Росс. Имп. Собраніе 2-е (Спб. 1860). Т. 33, отд. 1; стр. 704—705.

4638. *1858 г. Іюня 3-го.* Высочайше утвержденное положеніе Сибирскаго Комитета, объявленное Сенату Министромъ Юстиціи: о вѣдомствѣ опекунскихъ дѣлъ въ Иркутскомъ и Енисейскомъ конномъ казачьемъ полку и Тобольскихъ казачьихъ пѣшемъ батальонѣ и конномъ полку. Полное собраніе законовъ Росс. Имп. Собраніе 2-е (Спб. 1860). Т. 33, отд. 1; стр. 705—706.

4639. *1858 г. Іюня 3-го.* Высочайше утвержденное положеніе Сибирскаго Комитета, объявленное Сенату Товарищемъ Министра Финансовъ: о порядкѣ сужденія инородцевъ Забайкальской области и Сибирскихъ киргизовъ за нарушеніе таможенныхъ правилъ. Полное собраніе законовъ Росс. Имп. Собраніе 2-е (Спб. 1860). Т. 33, отд. 1; стр. 707.

4640. *1858 г. Іюня 3-го.* Высочайше утвержденное положеніе Сибирскаго Комитета, объявленное Сенату Министромъ Внутреннихъ Дѣлъ: о заготовленіи шароваръ съ подкладкою для пересылаемыхъ, въ зимнее время, по Сибири арестантовъ. Полное собраніе законовъ Росс. Имп. Собраніе 2-е (Спб. 1860). Т. 33, отд. 1; стр. 707.

4641. *1858 г. Іюня 3-го.* Высочайше утвержденное положеніе Сибирскаго Комитета, объявленное Сенату Министромъ Внутреннихъ Дѣлъ: о производствѣ добавочнаго жалованья казакамъ Якутскаго пѣшаго городоваго полка, служащимъ въ Аянскомъ портѣ. Полное собраніе законовъ Росс. Имп. Собраніе 2-е (Спб. 1860). Т. 33, отд. 1; стр. 707.

4642. *1858 г. Іюня 3-го.* Высочайше утвержденное положеніе Сибирскаго Комитета, объявленное Сенату Министромъ Государственныхъ Имуществъ: о порядкѣ раздѣленія инородческихъ въ Сибири родовъ и перечисленіи инородцевъ изъ одного рода въ другой. Полное собраніе законовъ Росс. Имп. Собраніе 2-е (Спб. 1858). Т. 33, отд. 1; стр. 707—708.

4643. *1858 г. Іюня 3-го.* Высочайше утвержденное положеніе Сибирскаго Комитета, объявленное Сенату Министромъ Государственныхъ Имуществъ: о правахъ и преимуществахъ чиновъ корпуса межевщиковъ, вѣдомства государственныхъ имуществъ, командируемыхъ въ Сибирь для усиленія межеванія казенныхъ тамъ земель. Полное собраніе законовъ Росс. Имп. Собраніе 2-е (Спб. 1860). Т. 33, отд. 1; стр. 708.

4644. *1858 г. Іюня 3-го.* Высочайше утвержденное положеніе Сибирскаго Комитета, объявленное Сенату Управляющимъ Военнымъ Министерствомъ: объ обращеніи въ войсковой капиталъ гильдейскихъ пошлинъ и повинностей, взыскиваемыхъ съ казаковъ Восточной Сибири, при вступленіи въ подряды съ частными лицами. Полное собраніе законовъ Росс. Имп. Собраніе 2-е (Спб. 1860). Т. 33, отд. 1; стр. 708.

4645. *1858 г. Іюня 3-го.* Высочайше утвержденное положеніе Сибирскаго Комитета распубликованное 27-го Іюня: о срокѣ на окортомленіе рудныхъ пріисковъ въ Киргизской степи. Полное собраніе законовъ Росс. Имп. Собраніе 2-е (Спб. 1860). Т. 33, отд. 1; стр. 709.

4646. *1858 г. Іюня 3-го.* Высочайше утвержденное положеніе Сибирскаго Комитета, распубликованное 30 Іюля: о сокращеніи дѣлопроизводства по Тобольскому приказу о ссыльныхъ и состоящихъ при губернскихъ правленіяхъ въ Сибирскихъ экспедиціяхъ о ссыльныхъ же. Полное со-

браніе законовъ Росс. Имп. Собраніе 2-е (Спб. 1860). Т. 33, отд. 1; стр. 709—711.

4647. *1858 г. Іюня 5-го.* Высочайше утвержденный планъ гг. Петропавловска и Колуторовска, Тобольской губ. Полное собраніе законовъ Росс. Имп. Собраніе 2-е (Спб. 1860). Т. 33, отд. 1; стр. 713.

4648. *1858 г. Іюня 9-го.* Высочайше утвержденное мнѣніе Государственнаго Совѣта, распубликованное 25 Іюля: о томъ, чтобы ссылаемыхъ въ Сибирь киргизовъ водворять въ Восточную Сибирь. Полное собраніе законовъ Росс. Имп. Собраніе 2-е (Спб. 1860). Т. 33, отд. 1; стр. 725.

4649. *1858 г. Іюня 12-го.* Высочайше утвержденное положеніе Военнаго Совѣта: о фуражномъ довольствіи адъютантамъ пѣшихъ батальоновъ Забайкальскаго казачьяго войска. Полное собраніе законовъ Росс. Имп. Собраніе 2-е (Спб. 1860). Т. 33, отд. 1; стр. 754—755.

4650. *1858 г. Іюля 2-го.* Именной, объявленный въ приказѣ по военному вѣдомству: о сформированіи для постоянной прислуги, въ госпиталяхъ въ Киргизской степи, особой подвижной инвалидной роты. № 71. Полное собраніе законовъ Росс. Имп Собраніе 2-е (Спб. 1860). Т. 33, отд. 2; стр. 7.

4651. *1858 г. Іюля 3-го.* Именной, объявленный командиру отдѣльнаго Сибирскаго корпуса Управляющимъ Военнымъ Министерствомъ: о порядкѣ назначенія двойнаго оклада столовыхъ денегъ старшимъ адъютантамъ Штаба отдѣльнаго Сибирскаго корпуса. Полное собраніе законовъ Росс. Имп. Собраніе 2-е (Спб. 1860). Т. 33, отд. 2; стр. 7.

4652. *1858 г. Іюля 5-го.* Именной, объявленный Сенату Министромъ Внутреннихъ Дѣлъ: объ учрежденіи г. Благовѣщенска при впаденіи рѣки Зеи въ Амуръ. Полное собраніе законовъ Росс. Имп. Собраніе 2-е (Спб. 1860). Т. 33, отд. 2; стр. 12.

4653. *1858 г. Іюля 15-го.* Именной: объ устройствѣ и улучшеніи быта помѣщичьихъ крестьянъ въ Сибири. Полное собраніе законовъ Росс. Имп. Собраніе 2-е (Спб. 1863). Т. 36, отд. 3. Дополн. къ 33-му т.; стр. 32—33.

4654. *1858 г. Іюля 18-го.* Именной, объявленный Сенату Управляющимъ Военнымъ Министерствомъ: о прикомандированіи къ учебной коммиссіи Сибирскаго линейнаго казачьяго войска, выпускаемыхъ въ офицеры воспитанниковъ Сибирскаго кадетскаго корпуса. Полное собраніе законовъ Росс. Имп. Собраніе 2-е (Спб. 1860). Т. 33, отд. 2; стр. 42.

4655. *1858 г. Іюля 22-го.* Высочайше утвержденное положеніе Комитета Министровъ, объявленное Сенату Главноначальствующимъ надъ Почтовымъ Департаментомъ: объ отдачѣ пермскому гражданину Михайлову въ содержаніе станціи по Екатеринбургско-Тюменскому тракту. Полное собраніе законовъ Росс. Имп. Собраніе 2-е (Спб. 1860). Т. 33, отд. 2: стр. 54—55.

4656. *1858 г. Іюля 24-го.* Именной, объявленный въ приказѣ по военному вѣдомству: о ранцахъ для казачьихъ пѣшихъ батальоновъ Забайкальскаго войска. Полное собраніе законовъ Росс. Имп. Собраніе 2-е (Спб. 1860). Т. 33, отд. 2; стр. 57.

4657. *1858 г. Іюля 29 го.* Высочайше утвержденное положеніе Сибирскаго Комитета, объявленное Сенату Товарищемъ Министра Финансовъ: объ окладѣ содержанія горнаго ассесора Красноярской военносудной коммиссіи и о правахъ по чинопроизводству и по пенсіи аудитора сей коммиссіи. Полное собраніе законовъ Росс. Имп. Собраніе 2-е (Спб. 1860). Т. 33, отд. 2; стр. 71.

4658. *1858 г. Авг. 8-го.* Именной, объявленный Сенату Министромъ Внутреннихъ Дѣлъ: о количествѣ кормовыхъ денегъ арестантамъ, пересылаемымъ по Енисейской губерніи. Полное собраніе законовъ Росс. Имп. Собраніе 2-е (Спб. 1860). Т. 33, отд. 2; стр. 80.

4659. *1858 г. Авг. 8-го.* Высочайше утвержденное положеніе Сибирскаго Комитета: о производствѣ содержанія изъ суммъ земскаго сбора офицерамъ корпуса инженеровъ путей сообщенія, командируемымъ въ

вѣдѣніе генералъ-губернатора Западной Сибири. Полное собраніе законовъ Росс. Имп. Собраніе 2-е (Спб. 1860). Т. 33, отд. 2-е; стр. 85—88.

4660. *1858 г. Авг. 8-го.* Высочайше утвержденное положеніе Сибирскаго Комитета: о томъ, какими правилами руководствоваться мѣстнымъ властямъ въ отношеніи азіатскихъ выходцевъ, прибывающихъ въ Киргизскую степь. Полное собраніе законовъ Росс. Имп. Собраніе 2-е (Спб. 1860). Т. 33, отд. 2-е; стр. 86—88.

4661. *1858 г. Авг. 8-го.* Высочайше утвержденное положеніе Сибирскаго Комитета: объ устройствѣ осѣдлыхъ комитетовъ въ Восточной Сибири. Полное собраніе законовъ Росс. Имп. Собраніе 2-е (Спб. 1860). Т. 33, отд. 2-е; стр. 88.

4662. *1858 г. Авг. 8-го.* Высочайше утвержденное положеніе Сибирскаго Комитета, объявленное Сенату Министромъ Внутреннихъ Дѣлъ: о предоставленіи мѣстнымъ начальникамъ губерній цензуры неоффиціальной части губернскихъ вѣдомостей, изд. въ Сибири. Полное собраніе законовъ Росс. Имп. Собраніе 2-е (Спб. 1860). Т. 33, отд. 2-е; стр. 89.

4663. *1858 г. Авг. 8-го.* Высочайше утвержденное положеніе Сибирскаго Комитета, объявленное Сенату Министромъ Финансовъ: о предоставленіи поч. гражданину Рязанову права учрежденія пароходства между городами Тобольскомъ и Березовымъ и селеніемъ Обдорскомъ. Полное собраніе законовъ Росс. Имп. Собраніе 2-е (Спб. 1860). Т. 33, отд. 2-е; стр. 89.

4664. *1858 г. Авг. 8-го.* Высочайше утвержденное положеніе Сибирскаго Комитета, объявленное Сенату Управляющимъ Военнымъ Министерствомъ: о дополненіи штатовъ внутренняго военнаго и гражданскаго управленія Забайкальскаго казачьяго войска. Полное собраніе законовъ Росс. Имп. Собраніе 2-е (Спб. 1860). Т. 33, отд. 2-е; стр. 90—93.

4665. *1858 г. Авг. 8-го.* Высочайше утвержденное положеніе Сибирскаго Комитета, объявленное Сенату Товарищемъ Министра Финансовъ: объ опредѣленіи механика при канцеляріи генералъ-губернатора Восточной Сибири. Полное собраніе законовъ Росс. Имп. Собраніе 2-е (Спб. 1860). Т. 33. отд. 2-е; стр. 93.

4666. *1858 г. Авг. 8-го.* Высочайше утвержденное положеніе Сибирскаго Комитета, объявленное Сенату Товарищемъ Министра Финансовъ: о билетахъ, выдаваемыхъ солепромышленникамъ на продажу соли, вывозимой ими изъ Киргизской степи въ Западную Сибирь. Полное собраніе законовъ Росс. Имп. Собраніе 2-е (Спб. 1860). Т. 33, отд. 2-е; стр. 93—94.

4667. *1858 г. Авг. 8-го.* Высочайше утвержденное положеніе Сибирскаго Комитета, объявленное въ указѣ Сената: объ обращеніи пошлинъ и процентнаго сбора... въ войсковые и полковые доходы Забайкальскаго казачьяго войска и Иркутскаго и Енисейскаго конныхъ казачьихъ полковъ. Полное собраніе законовъ Росс. Имп. Собраніе 2-е (Спб. 1860). Т. 33, отд. 2-е; стр. 94—98.

4668. *1858 г. Авг. 8-го.* Высочайше утвержденное положеніе Сибирскаго Комитета, объявленное Сенату Управляющимъ Военнымъ Министерствомъ: о торгахъ на отдачу въ акцизно-откупное, съ 1859 г. по 1863 г., содержаніе продажи вина и другихъ питей, во внѣшнихъ округахъ областей Семипалатинской и Сибирскихъ киргизовъ. Полное собраніе законовъ Росс. Имп. Собраніе 2-е (Спб. 1860). Т. 33, отд. 3-е; стр. 20—21. (Дополненіе).

4669. *1858 г. Авг. 19-го.* Высочайше утвержденное положеніе Военнаго Совѣта: объ окладахъ содержанія духовенству Сибирскаго линейнаго казачьяго войска. Полное собраніе законовъ Росс. Имп. Собраніе 2-е (Спб. 1860). Т. 33, отд. 2-е; стр. 121—122.

4670. *1858 г. Авг. 22-го.* Именной, объявленный Сенату Министромъ Юстиціи: о возложеніи на генералъ-губернатора Восточной Сибири надзора за частными золотопромышленниками въ Ачинскомъ, Минусинскомъ и Красноярскомъ округахъ Енисейской губерніи. Полное собраніе законовъ

Росс. Имп. Собраніе 2-е (Спб. 1860). Т. 33, отд. 2-е; стр. 123.

4671. *1858 г. Авг. 24-го.* Именной, объявленный командиру Сибирскаго отдѣльнаго корпуса и командующаго войсками, въ Восточной Сибири расположенными, Управляющимъ Военнымъ Министерствомъ: о предоставленіи симъ лицамъ права награждать нижнихъ чиновъ знаками отличій военнаго ордена и назначать серебряныя медали туземцамъ за подвиги храбрости. Полное собраніе законовъ Росс. Имп. Собраніе 2-е (Спб. 1860). Т. 33, отд. 2-е; стр. 124—125.

4672. *1858 г. Сент. 15-го.* Именной, объявленный Сенату Управляющимъ Министерствомъ Юстиціи: о томъ, чтобы генералъ-губернаторъ Восточной Сибири, всѣ представленія свои по административной части, дѣлалъ чрезъ Сибирскій Комитетъ. Полное собраніе законовъ Росс. Имп. Собраніе 2-е (Спб. 1861). Т. 34, отд. 3; стр. 1. Дополненіе къ 33-му тому.

4673. *1858 г. Сент. 24-го.* Высочайше утвержденное положеніе Военнаго Совѣта: объ окладѣ жалованья хорунжимъ пѣшихъ батальоновъ Забайкальскаго казачьяго войска, переименованныхъ въ сіе званіе изъ подпоручиковъ арміи. Полное собраніе законовъ Росс. Имп. Собраніе 2-е (Спб. 1860). Т. 33, отд. 2-е; стр. 171.

4674. *1858 г. Окт. 3-го.* Высочайше утвержденное положеніе Военнаго Совѣта: о срокѣ службы казаковъ Сибирскаго линейнаго войска, служащихъ въ командахъ VIII округа корпуса жандармовъ. Полное собраніе законовъ Росс. Имп. Собраніе 2-е (Спб. 1860). Т. 33, отд. 2-е; стр. 211—213.

4675. *1858 г. Окт. 23-го.* Именной, объявленный Сенату Главноуправляющимъ Путями Сообщеній: о предоставленіи распоряженію Главноначальствующему надъ Почтовымъ Департаментомъ приведенія въ дѣйствіе плановъ и смѣтъ на постройки и исправленіе почтовыхъ зданій. Полное собраніе законовъ Росс. Имп. Собраніе 2-е (Спб. 1860). Т. 33, отд. 2-е; стр. 284.

4676. *1858 г. Окт. 23-го.* Именной, объявленный командиру отдѣльнаго Сибирскаго корпуса и командующему войсками, въ Восточной Сибири расположенными, Военнымъ Министромъ: о порядкѣ производства въ чины изъ вакансій офицеровъ 3-й бригады 24-го пѣхотнаго дивизіона. Полное собраніе законовъ Росс. Имп. Собраніе 2-е (Спб. 1860). Т. 33, отд. 2-е; стр. 284.

4677. *1858 г. Ноября 1-го.* Высочайше утвержденное положеніе Сибирскаго Комитета: о томъ, кто изъ зауряд-офицеровъ Сибирскихъ казачьихъ войскъ имѣетъ право на награжденіе знакомъ отличія безпорочной службы. Полное собраніе законовъ Росс. Имп. Собраніе 2-е (Спб. 1860). Т. 33, отд. 2-е; стр. 307.

4678. *1858 г. Ноября 1-го.* Высочайше утвержденное положеніе Сибирскаго Комитета: объ отпускѣ изъ казны суммы на содержаніе въ Казанскомъ университетѣ стипендіатовъ для службы въ Сибири. Полное собраніе законовъ Росс. Имп. Собраніе 2-е (Спб. 1860). Т. 33, отд. 2-е; стр. 307—308.

4679. *1858 г. Ноября 1-го.* Высочайше утвержденное положеніе Сибирскаго Комитета: о прибавкѣ лошадей на почтовыхъ станціяхъ въ Сибири по Московскому тракту и объ опредѣленіи вѣса отправляемымъ съ почтою, изъ Москвы въ Кяхту, посылкамъ съ благородными металлами. Полное собраніе законовъ Росс. Имп. Собраніе 2-е (Спб. 1860). Т. 33, отд. 2-е; стр. 308—311.

4680. *1858 г. Ноября 1-го.* Высочайше утвержденное положеніе Сибирскаго Комитета: объ оставленіи навсегда воротъ, выстроенныхъ въ Иркутскѣ, въ память заключенія Айгунскаго договора. Полное собраніе законовъ Росс. Имп. Собраніе 2-е (Спб. 1858). Т. 33, отд. 2-е; стр. 311—312.

4681. *1858 г. Ноября 1-го.* Высочайше утвержденное положеніе Сибирскаго Комитета: о продолженіи Аянскимъ поселенцамъ льготъ отъ платежа податей и повинностей. Полное собраніе законовъ Росс. Имп. Собраніе 2-е (Спб. 1860). Т. 33, отд. 2-е; стр. 312—313.

4682. *1858 г. Ноября 1-го.* Высочайше утвержденное положеніе Сибирскаго Комитета: объ отмѣнѣ сроковъ для составленія

и подачи ревизскихъ сказокъ объ инородцахъ Приморской области Восточной Сибири. Полное собраніе законовъ Росс. Имп. Собраніе 2-е (Спб. 1860). Т. 33, отд. 2-е; стр. 313—314.

4683. *1858 г. Ноября 1-го.* Высочайше утвержденное положеніе Сибирскаго Комитета: о продолженіи срока для составленія и подачи ревизскихъ сказокъ по Енисейской губерніи и Якутской области. Полное собраніе законовъ Росс. Имп. Собраніе 2-е (Спб. 1860). Т. 33, отд. 2-е; стр. 314—315.

4684. *1858 г. Ноября 1-го.* Высочайше утвержденное положеніе Сибирскаго Комитета: объ облегченіи участи нѣкоторыхъ каторжныхъ, присужденныхъ прежними законами къ заключенію въ оковахъ навсегда. Полное собраніе законовъ Росс. Имп. Собраніе 2-е (Спб. 1860). Т. 33, отд. 2-е; стр. 315—316.

4685. *1858 г. Ноября 1-го.* Высочайше утвержденное положеніе Сибирскаго Комитета, объявленное Сенату Министромъ Юстиціи: о введеніи въ рекрутскіе участки Сибирскихъ государственныхъ крестьянъ долговой раскладки рекрутскихъ повинностей и объ образованіи самыхъ участковъ соотвѣтственно сей системѣ. Полное собраніе законовъ Росс. Имп. Собраніе 2-е (Спб. 1860). Т. 33, отд. 2-е; стр. 316—318.

4686. *1858 г. Ноября 1-го.* Высочайше утвержденное положеніе Сибирскаго Комитета, объявленное Сенату Министромъ Внутреннихъ Дѣлъ: о предоставленіи Сибирскимъ генералъ-губернаторамъ утверждать таксы денежныхъ сборовъ на городскихъ переправахъ. Полное собраніе законовъ Росс. Имп. Собраніе 2-е (Спб. 1860). Т. 33, отд. 2-е; стр. 318.

4687. *1858 г. Ноября 1-го.* Высочайше утвержденное положеніе Сибирскаго Комитета, объявленное Сенату Министромъ Внутреннихъ Дѣлъ: объ усиленіи штата Забайкальскаго областнаго правленія и Читинской городской полиціи. Полное собраніе законовъ Росс. Имп. Собраніе 2-е (Спб. 1860). Т. 33, отд. 2-е; стр. 318—320.

4688. *1858 г. Ноября 1-го.* Высочайше утвержденное положеніе Сибирскаго Комитета, объявленное Сенату Министромъ Государственныхъ Имуществъ: о разрѣшеніи перечисленія евреевъ въ Сибири изъ государственныхъ крестьянъ въ мѣщане и о воспрещеніи записывать ихъ въ гильдіи. Полное собраніе законовъ Росс. Имп. Собраніе 2-е (Спб. 1860). Т. 33, отд. 2-е; стр. 320.

4689. *1858 г. Ноября 1-го.* Высочайше утвержденное положеніе Сибирскаго Комитета, объявленное Сенату Управляющимъ Морскимъ Министерствомъ: объ обязанностяхъ морскаго отдѣленія Иркутской полевой провіантской коммиссіи касательно суммъ, отпускаемыхъ на строительныя надобности портовъ Восточной Сибири. Полное собраніе законовъ Росс. Имп. Собраніе 2-е (Спб. 1860). Т. 33, отд. 2-е; стр. 320—321.

4690. *1858 г. Ноября 1-го.* Высочайше утвержденное положеніе Сибирскаго Комитета, объявленное Сенату Управляющимъ Морскимъ Министерствомъ: о выдачѣ прогоновъ и кормовыхъ денегъ семействамъ нижнихъ чиновъ морскаго вѣдомства, служащихъ въ портахъ Восточнаго Океана для слѣдованія къ мужьямъ или отцамъ. Полное собраніе законовъ Росс. Имп. Собраніе 2-е (Спб. 1860). Т. 33, отд. 2-е; стр. 321.

4691. *1858 г. Ноября 1-го.* Высочайше утвержденное положеніе Сибирскаго Комитета, объявленное Сенату Товарищемъ Министра Финансовъ: о количествѣ угара, допускаемаго при мелочныхъ передѣлкахъ изъ негоднаго стараго ржаваго желѣза на казенныхъ винокуренныхъ заводахъ. Полное собраніе законовъ Росс. Имп. Собраніе 2-е (Спб. 1860). Т. 33, отд. 2-е; стр. 321—324.

4692. *1858 г. Ноября 1-го.* Высочайше утвержденное положеніе Сибирскаго Комитета, распубликованное 25 Ноября: о льготахъ для городовъ Аяуза, Кокбектовъ и Копала (Семипалатинской области). Полное собраніе законовъ Росс. Имп. Собраніе 2-е (Спб. 1860). Т. 33, отд. 2-е; стр. 324.

4693. *1858 г. Ноября 1-го.* Высочайше утвержденное положеніе Сибирскаго Комитета, объявленное Сенату Управляющимъ Морскимъ Министерствомъ, распубликован-

: 10-го Дек.: объ установленіи безсроч-
хъ отпусковъ для нижнихъ чиновъ 27-го
ятскаго экипажа и объ отмѣнѣ выдачи
гоновъ и кормовыхъ денегъ нижнимъ
амъ, уволеннымъ въ отставку и отправ-
ющимся на родину. Полное собраніе зако-
въ Росс. Имп. Собраніе 2-е (Спб. 1860).
33, отд. 2-е; стр. 324—325.

4694. *1858 г. Ноября 1-го.* Высочайше
вержденное положеніе Сибирскаго Коми-
та, распубликованное 30 го Дек.: о по-
кѣ допроса свидѣтелямъ, подписавшимся
ъ домашними духовными завѣщаніями,
да сіи лица находятся на золотыхъ пріи-
ахъ въ Сибири. Полное собраніе зако-
въ Росс. Имп. Собраніе 2-е (Спб. 1860).
33, отд. 2-е; стр. 325.

4695. *1858 г. Ноября 5-го.* Именной,
ъявленный Сенату Министромъ Внутрен-
хъ Дѣлъ: о дозволеніи опредѣлять въ
правленіе Семипалатинской области отстав-
ыхъ штабъ и оберъ-офицеровъ Сибирскаго
нейнаго казачьяго войска. Полное собра-
законовъ Росс. Имп. Собраніе 2-е (Спб.
60). Т. 33, отд. 2-е; стр. 344.

4696. *1858 г. Ноября 3-го.* Высочайше
вержденное мнѣніе Государственнаго Со-
та, распубликованное 18-го Дек.: о томъ,
какомъ случаѣ арестанты, имѣющіе бо-
е 60 лѣтъ отъ роду, могутъ быть ссы-
емы на водвореніе въ Сибирь. Полное
браніе законовъ Росс. Имп. Собраніе 2-е
пб. 1860). Т. 33, отд. 2-е; стр. 341—
2.

4697. *1858 г. Ноября 9-го.* Высочайше
вержденное положеніе Военнаго Совѣта:
перестройкѣ молитвеннаго дома въ церкви
Акканъ-Бурлукскомъ выселкѣ Сибирскаго
нейнаго казачьяго войска. Полное собра-
законовъ Росс. Имп. Собраніе 2-е (Спб.
60). Т. 33, отд. 2-е; стр. 363—364.

4698. *1858 г. Ноября 10-го.* Именной,
ъявленный въ приказѣ Военнаго Мини-
рства: объ отмѣнѣ наряда часовыхъ въ
ітовыя конторы всѣхъ городовъ и мѣстъ
періи, за исключеніемъ . . . Сибирскаго
я. Полное собраніе законовъ Росс. Имп.
браніе 2-е (Спб. 1860). Т. 33, отд. 2-е;
р. 364—365.

4699. *1858 г. Ноября 12-го.* Именной,
объявленный Сенату Министромъ Юстиціи:
объ учрежденіи города Софійска на рѣкѣ
Амурѣ. Полное собраніе законовъ Росс. Имп.
Собраніе 2-е (Спб. 1860). Т. 33, отд. 2-е;
стр. 369.

4700. *1858 г. Ноября 14-го.* Высо-
чайше утвержденное положеніе Военнаго
Совѣта: объ обращеніи молитвеннаго дома
въ церковь въ Алматинской станицѣ Си-
бирскаго линейнаго казачьяго войска. Полное
собраніе законовъ Росс. Имп. Собраніе 2-е
(Спб. 1860). Т. 33, отд. 2-е; стр. 379—380.

4701. *1858 г. Ноября 15-го.* Именной,
объявленный Сенату Св. Синодомъ: о по-
рядкѣ представленія Якутскимъ духовнымъ
правленіемъ перечневыхъ вѣдомостей о свя-
щенно- и церковно-служителяхъ. Полное
собраніе законовъ Росс. Имп. Собраніе 2-е
(Спб. 1860). Т. 33, отд. 2-е; стр. 382—
383.

4702. *1858 г. Ноября 18-го.* Высо-
чайше утвержденное положеніе Сибирскаго
Комитета, распубликованное 18-го Дек.: о
продажныхъ цѣнахъ соли на 1859 г., по
Восточной и Западной Сибири. Полное со-
браніе законовъ Росс. Имп. Собраніе 2-е
(Спб. 1860). Т. 33, отд. 2-е; стр. 404.

4703. *1858 г. Ноября 19-го.* Сенат-
скій, по положенію Сибирскаго Комитета,
Высочайше утвержденнаго 1-го Ноября сего
года: объ отводѣ земли жителямъ г. Нижне-
удинска въ оброчное пользованіе и подъ
выгонъ города. Полное собраніе законовъ
Росс. Имп. Собраніе 2-е (Спб. 1860). Т. 33,
отд. 3-е. (Дополненіе); стр. 28—31.

4704. *1858 г. Ноября 22-го.* Именной,
объявленный генералъ-губернатору Восточ-
ной Сибири и командующему расположен-
ными тамъ войсками предсѣдателемъ Си-
бирскаго Комитета: о порядкѣ сношеній
генералъ губернатора Восточной Сибири съ
высшимъ правительствомъ, по предметамъ
гражданскаго управленія и устройства При-
Амурскаго и Приморскаго края Восточной
Сибири и по представленію подчиненныхъ ему
чиновниковъ къ наградѣ. Полное собраніе
законовъ Росс. Имп. Собраніе 2-е (Спб. 1860).
Т. 33, отд. 2-е; стр. 407—408.

4705. *1858 г. Дек. 5-го.* Синодскій, по Высочайшему повелѣнію: объ измѣненіи срока для представленія ревизскихъ перечневыхъ вѣдомостей о духовенствѣ отдаленнѣйшихъ округовъ Сибирскихъ губерній. Полное собраніе законовъ Росс. Имп. Собраніе 2-е (Спб. 1858). Т. 33, отд. 2-е; стр. 444—445.

4706. *1858 г. Дек. 8-го.* Высочайше утвержденное положеніе объ управленіи Амурскою областью. Полное собраніе законовъ Росс. Имп. Собраніе 2-е (Спб. 1860). Т. 33, отд. 2-е; стр. 452—457.

4707. *1858 г. Дек. 8-го.* Высочайше утвержденное положеніе Сибирскаго Комитета: объ оставленіи на прежнихъ основаніяхъ торговли иностранными товарами въ При-Амурскомъ краѣ и вообще въ Восточной Сибири и о дозволеніи иностраннымъ судамъ плавать подъ русскимъ флагомъ отъ устья Амура до г. Софійска. Полное собраніе законовъ Росс. Имп. Собраніе 2-е (Спб. 1860). Т. 33, отд. 2-е; стр. 460—461.

4708. *1858 г. Дек. 8-го.* Высочайше утвержденное положеніе Сибирскаго Комитета: о командированіи, въ Восточную Сибирь, лѣснаго офицера и топографовъ для приведенія въ извѣстность лѣсовъ около береговъ Восточнаго Океана, на Амурѣ и его притокахъ. Полное собраніе законовъ Росс. Имп. Собраніе 2-е (Спб. 1860). Т. 33, отд. 2-е; стр. 461.

4709. *1858 г. Дек. 8-го.* Высочайше утвержденное положеніе Сибирскаго Комитета: объ учрежденіи почтовой конторы въ городѣ Благовѣщенскѣ и почтовыхъ отдѣленій въ городѣ Софійскѣ и въ селеніяхъ Хинганскомъ и Хабаровѣ. Полное собраніе законовъ Росс. Имп. Собраніе 2-е (Спб. 1860). Т. 33, отд. 2-е; стр. 461—462.

4710. *1858 г. Дек. 8-го.* Высочайше утвержденное положеніе Сибирскаго Комитета, объявленное Сенату Товарищемъ Министра Финансовъ: объ опредѣленіи третьяго чиновника особыхъ порученій при горномъ отдѣленіи главнаго управленія Восточной Сибири. Полное собраніе законовъ Росс. Имп. Собраніе 2-е (Спб. 1860). Т. 33, отд. 2-е; стр. 462.

4711. *1858 г. Дек. 11-го.* Именной, объявленный Коммисаріатскому Департаменту Военнаго Министерства дежурнымъ генераломъ Главнаго Штаба: объ упраздненіи Забайкальскаго гарнизоннаго полубатальона. Полное собраніе законовъ Росс. Имп. Собраніе 2-е (Спб. 1860). Т. 33, отд. 2-е; стр. 447—448.

4712. *1858 г. Дек. 13-го.* Высочайше утвержденное положеніе Военнаго Совѣта: объ увеличеніи штата лекарей въ Забайкальскомъ казачьемъ войскѣ. Полное собраніе законовъ Росс. Имп. Собраніе 2-е (Спб. 1860). Т. 33, отд. 2-е; стр. 487—489.

4713. *1858 г. Дек. 13-го.* Высочайше утвержденное положеніе Военнаго Совѣта: о помѣщеніи въ Сибирскій кадетскій корпусъ дѣтей заурядъ-офицеровъ иррегулярныхъ войскъ Восточной Сибири и о служебныхъ правахъ ихъ при выходѣ изъ корпуса въ казачьи войска. Полное собраніе законовъ Росс. Имп. Собраніе 2-е (Спб. 1860). Т. 33, отд. 2-е; стр. 489.

4714. *1858 г. Дек. 13-го.* Высочайше утвержденное положеніе Военнаго Совѣта: объ отнесеніи на счетъ казны содержанія штатныхъ врачей Иркутскаго и Енисейскаго конныхъ казачьихъ полковъ. Полное собраніе законовъ Росс. Имп. Собраніе 2-е (Спб. 1860). Т. 33, отд. 2-е; стр. 490.

4715. *1858 г. Дек. 16-го.* Именной, объявленный Сенату Министромъ Юстиціи: о порядкѣ почтоваго сообщенія по берегу рѣки Амура. Полное собраніе законовъ Росс. Имп. Собраніе 2-е (Спб. 1860). Т. 33, отд. 2-е; стр. 500—501.

4716. *1858 г. Дек. 21-го.* Именной, объявленный Сенату Св. Синодомъ: о бытіи Камчатской епархіальной кафедрѣ въ городѣ Благовѣщенскѣ. Полное собраніе законовъ Росс. Имп. Собраніе 2-е (Спб. 1860). Т. 33, отд. 2-е; стр. 524.

4717. *1858 г. Дек. 21-го.* Именной, объявленный въ приказѣ Военнаго Министра: о походахъ и военныхъ дѣйствіяхъ, слѣдующихъ ко внесенію въ формулярные списки, частей войскъ, въ Восточной Сибири расположенныхъ, участвовавшихъ въ Амурскихъ экспедиціяхъ. Полное собраніе зако-

въ Росс. Имп. Собраніе 2-е (Спб. 1860). Т. 33, отд. 2-е; стр. 524.

4718. *1858 г. Дек. 24-го.* Именной, объявленный Сенату Военнымъ Министромъ: о формированіи линейныхъ батальоновъ Восточной Сибири. Полное собраніе законовъ Росс. Имп. Собраніе 2-е (Спб. 1860). Т. 33, отд. 2-е; стр. 554.

4719. *1858 г. Дек. 24-го.* Именной, объявленный въ приказѣ Военнаго Министра: о назначеніи драбантовъ офицерамъ Иркутскаго и Енисейскаго конныхъ казачьихъ полковъ и Забайкальскаго казачьяго войска. Полное собраніе законовъ Росс. Имп. Собраніе 2-е (Спб. 1860). Т. 33, отд. 2-е; стр. 560—562.

4720. *1858 г. Дек. 25-го.* Именной, объявленный въ приказѣ Военнаго Министра: о замѣнѣ касокъ и киверовъ папахами во всѣхъ войскахъ Сибирскаго корпуса и въ Восточной Сибири расположенныхъ и въ Забайкальской линейной артиллерійской бригадѣ. Полное собраніе законовъ Росс. Имп. Собраніе 2-е (Спб. 1860). Т. 33, отд. 2-е; стр. 568—569.

4721. *1858 г. Дек. 25-го.* Высочайше утвержденныя правила о надѣленіи землями Тобольскаго казачьяго пѣшаго батальона и Тобольскаго казачьяго коннаго полка. Полное собраніе законовъ Росс. Имп. Собраніе 2-е (Спб. 1860). Т. 33, отд. 2-е; стр. 569—571.

4722. *1858 г. Дек. 25-го.* Высочайше утвержденное положеніе Сибирскаго Комитета: о возстановленіи должности солянаго пристава въ городѣ Ишимѣ. Полное собраніе законовъ Росс. Имп. Собраніе 2-е (Спб. 1860). Т. 33, отд. 2-е; стр. 571—572.

4723. *1858 г. Дек. 25-го.* Высочайше утвержденное положеніе Сибирскаго Комитета, объявленное Сенату Товарищемъ Министра Финансовъ: объ упраздненіи Цурухайтуевской таможенной заставы. Полное собраніе законовъ Росс. Имп. Собраніе 2-е (Спб. 1860). Т. 33, отд. 2-е; стр. 572.

4724. *1858 г. Дек. 25-го.* Высочайше утвержденное положеніе Сибирскаго Комитета, объявленное Министру Внутреннихъ Дѣлъ: объ избраніи въ директорскіе товарищи Томскаго общественнаго Сибирскаго банка. Полное собраніе законовъ Росс. Имп. Собраніе 2-е (Спб. 1860). Т. 33, отд. 2-е; стр. 572.

4725. *1858 г. Дек. 25-го.* Высочайше утвержденное положеніе Сибирскаго Комитета: объ отмѣнѣ высылки порочныхъ нижнихъ чиновъ, еврейскаго закона, въ Восточную Сибирь, для обращенія въ казачье сословіе. Полное собраніе законовъ Росс. Имп. Собраніе 2-е (Спб. 1860). Т. 33, отд. 2-е; стр. 572—573.

4726. *1858 г. Дек. 25-го.* Высочайше утвержденное положеніе Сибирскаго Комитета: о предоставленіи азіатскимъ выходцамъ, приписывающимся къ городскимъ сословіямъ Западной Сибири, одинакихъ правъ вообще съ иностранцами. Полное собраніе законовъ Росс. Имп. Собраніе 2-е (Спб. 1860). Т. 33, отд. 2-е; стр. 573—574.

4727. *1858 г. Дек. 25-го.* Высочайше утвержденное положеніе Комитета Министровъ, объявленное Сенату Министромъ Государственныхъ Имуществъ: о продолженіи сроковъ для составленія и подачи ревизскихъ сказокъ: о бродячихъ инородцахъ Енисейскаго округа. Полное собраніе законовъ Росс. Имп. Собраніе 2-е (Спб. 1860). Т. 33, отд. 3-е. (Дополн.); стр. 33.

4728. *1858 г. Дек. 25-го.* Высочайше утвержденное положеніе Сибирскаго Комитета: объ учрежденіи особаго ревизора для надзора за частными золотыми промыслами въ округахъ Ачинскомъ, Минусинскомъ и Красноярскомъ. Полное собраніе законовъ Росс. Имп. Собраніе 2-е (Спб. 1860). Т. 33, отд. 2-е; стр. 574.

4729. *1858 г. Дек. 25-го.* Высочайше утвержденное положеніе Сибирскаго Комитета: объ учрежденіи въ Восточной Сибири особыхъ коммиссій для разбора и уничтоженія рѣшенныхъ архивныхъ дѣлъ. Полное собраніе законовъ Росс. Имп. Собраніе 2-е (Спб. 1861). Т. 34, отд. 3; стр. 5—7. Дополненіе къ 33-му т.

4730. *1858 г. Дек. 28-го.* Именной, объявленный въ приказѣ Военнаго Министра: о добавочномъ жалованьѣ офицерамъ казачьяго сословія Забайкальскаго казачьяго

войска, а также Иркутскаго и Енисейскаго конныхъ казачьихъ полковъ. Полное собраніе законовъ Росс. Имп. Собраніе 2-е (Спб. 1860). Т. 33, отд. 2-е; стр. 583—584.

4731. *1858 г. Дек. 29-го.* Именной, объявленный въ приказѣ Военнаго Министра, 20-го Янв. 1859 г.: объ образованіи Амурскаго казачьяго войска. Полное собраніе законовъ Росс. Имп. Собраніе 2-е (Спб. 1860). Т. 33, отд. 2-е; стр. 585—586.

4732. *1858 г. Дек. 30-го.* Именной, объявленный въ приказѣ по военно-учебнымъ заведеніямъ: о порядкѣ испытанія лицъ, поступающихъ учителями въ Сибирскій кадетскій корпусъ. Полное собраніе законовъ Росс. Имп. Собраніе 2-е (Спб. 1860). Т. 33, отд. 2-е; стр. 591—592.

4733. *1858 г. Дек. 31-го.* Именной, объявленный генералъ-губернатору Восточной Сибири Военнымъ Министромъ: объ открытіи въ Иркутскомъ училищѣ военнаго вѣдомства 50 вакансій для казачьихъ дѣтей. Полное собраніе законовъ Росс. Имп. Собраніе 2-е (Спб. 1860). Т. 33, отд. 2; стр. 594.

4734. *1859 г. Янв. 2-го.* Именной, объявленный въ приказѣ Военнаго Министра: объ оставленіи пистолетовъ резервнымъ и отставнымъ нижнимъ чинамъ Сибирскаго линейнаго казачьяго войска. Полное собраніе законовъ Росс. Имп. Собраніе 2-е (Спб. 1861). Т. 34; стр. 2.

4735. *1859 г. Янв. 2-го.* Сенатскій, по Высочайшему повелѣнію: о нѣкоторыхъ измѣненіяхъ въ управленіи Приморской области Восточной Сибири. Полное собраніе законовъ Росс. Имп. Собраніе 2-е (Спб. 1861). Т. 34; стр. 6—7.

4736. *1859 г. Янв. 19-го.* Именной, объявленный въ приказѣ Военнаго Министра: о формѣ обмундированія и вооруженія Забайкальскаго и Амурскаго казачьихъ войскъ. Полное собраніе законовъ Росс. Имп. Собраніе 2-е (Спб. 1861). Т. 34; стр. 38.

4737. *1859 г. Янв. 19-го.* Именной, объявленный Сенату Управляющимъ Морскимъ Министерствомъ: объ отмѣнѣ производства въ слѣдующіе чины морскихъ офицеровъ, опредѣляемыхъ въ должности главнаго правленія Россійско-Американскихъ колоній, его помощника и начальника Аянскаго порта. Полное собраніе законовъ Росс. Имп. Собраніе 2-е (Спб. 1861). Т. 34; стр. 38.

4738. *1859 г. Янв. 21-го.* Именной, объявленный въ приказѣ Военнаго Министра: о производствѣ приварочныхъ денегъ войскамъ, командамъ и мѣстнымъ управленіямъ военнаго вѣдомства, расположеннымъ въ Западной Сибири. Полное собраніе законовъ Росс. Имп. Собраніе 2-е (Спб. 1861). Т. 34; стр. 42.

4739. *1859 г. Янв. 27-го.* Именной, объявленный въ приказѣ Военнаго Министра: о приварочныхъ и кормовыхъ деньгахъ чинамъ военнаго вѣдомства въ Восточной Сибири, на рѣкѣ Амурѣ и въ областяхъ Приморской и Амурской. Полное собраніе законовъ Росс. Имп. Собраніе 2-е (Спб. 1861). Т. 34; стр. 60.

4740. *1859 г. Февр. 3-го.* Именной, объявленный въ приказѣ Военнаго Министра: о папахахъ для генераловъ, офицеровъ, гражданскихъ чиновниковъ и нижнихъ чиновъ регулярныхъ войскъ отдѣльныхъ корпусовъ: Оренбургскаго и Сибирскаго и войскъ, въ Восточной Сибири расположенныхъ. Полное собраніе законовъ Росс. Имп. Собраніе 2-е (Спб. 1861). Т. 34; стр. 72.

4741. *1859 г. Февр. 3-го.* Высочайше утвержденное положеніе объ управленіи строительною и дорожною частями въ Восточной Сибири. Полное собраніе законовъ Росс. Имп. Собраніе 2-е (Спб. 1861). Т. 34; стр. 73—77.

4742. *1859 г. Февр. 3-го.* Высочайше утвержденное положеніе Сибирскаго Комитета: объ устройствѣ почтоваго тракта въ Забайкальскомъ краѣ, между Нерчинскомъ, Шилкинскимъ заводомъ и станицами: Горбиченскою и Усть-Стрѣлочною. Полное собраніе законовъ Росс. Имп. Собраніе 2-е (Спб. 1861). Т. 34; стр. 78—79.

4743. *1859 г. Февр. 3-го.* Высочайше утвержденное положеніе Сибирскаго Комитета, объявленное Сенату Министромъ Юстиціи: объ освобожденіи присутственныхъ

ѣстъ и учебныхъ заведеній, въ Петро-авловскомъ портѣ, отъ занятій ежегодно 24-й день Августа. Полное собраніе законовъ Росс. Имп. Собраніе 2-е (Спб. 1861). Т. 34; стр. 79.

4744. *1859 г. Февр. 3-го.* Высочайше утвержденное положеніе Сибирскаго Комитета, объявленное Сенату Военнымъ Министромъ: о воспрещеніи лицамъ, не принадлежащимъ къ составу Забайкальскаго казачьяго войска, пріобрѣтать въ предѣлахъ войсковыхъ земель собственность на вѣчныя времена. Полное собраніе законовъ Росс. Имп. Собраніе 2-е (Спб. 1861). Т. 34; стр. 79—80.

4745. *1859 г. Февр. 3-го.* Высочайше утвержденное положеніе Сибирскаго Комитета, объявленное Сенату Министромъ Внутреннихъ Дѣлъ: о выдачѣ суточныхъ денегъ ассесору Семипалатинскаго областнаго правленія и чиновнику для особыхъ порученій при тамошнемъ военномъ губернаторѣ. Полное собраніе законовъ Росс. Имп. Собраніе 2-е (Спб. 1861). Т. 34; стр. 81.

4746. *1859 г. Февр. 3-го.* Высочайше утвержденное положеніе Сибирскаго Комитета, объявленное Сенату Военнымъ Министромъ: объ открытіи сотенныхъ школъ въ Иркутскомъ и Енисейскомъ конныхъ казачьихъ полкахъ. Полное собраніе законовъ Росс. Имп. Собраніе 2-е (Спб. 1861) Т. 34; стр. 80—81.

4747. *1859 г. Февр. 3-го.* Высочайше утвержденное положеніе Военнаго Совѣта: о производствѣ пособій казакамъ Иркутскаго и Енисейскаго конныхъ полковъ, переселяемыхъ на новыя мѣста жительства. Полное собраніе законовъ Росс. Имп. Собраніе 2-е (Спб. 1861). Т. 34; стр. 81—82.

4748. *1859 г. Февр. 3-го.* Высочайше утвержденное положеніе Военнаго Совѣта: о порядкѣ производства казенныхъ и частныхъ взысканій съ нижнихъ чиновъ казачьихъ войскъ Восточной Сибири. Полное собраніе законовъ Росс. Имп. Собраніе 2-е (Спб. 1861). Т. 34; стр. 82—84.

4749. *1859 г. Февр. 5-го.* Сенатскій. о Высочайшему повелѣнію: о дозволеніи, причисленнымъ въ Сибири евреямъ, отлучаться и переселяться во внутреннія и, назначенныя для ихъ осѣдлости, губерніи, и о воспрещеніи евреямъ не Сибирскихъ губерній и не состоящимъ въ гильдіи пріѣзжать въ Сибирь. Полное собраніе законовъ Росс. Имп. Собраніе 2-е (Спб. 1861). Т. 34; стр. 89—90.

4750. *1859 г. Февр. 16-го.* Именной, объявленный Сенату Министромъ Юстиціи: о томъ, чтобы въ случаѣ отсутствія или болѣзни Кяхтинскаго градоначальника должность его исправлять Кяхтинскому пограничному коммисару. Полное собраніе законовъ Росс. Имп. Собраніе 2-е (Спб. 1861). Т. 34; стр. 109.

4751. *1859 г. Февр. 16-го.* Именной, объявленный Сенату Министромъ Юстиціи: о разрѣшеніи частнымъ лицамъ отыскивать и добывать драгоцѣнные и цвѣтные камни и вообще минералы въ Сибири и въ При-Амурскомъ краѣ, безъ платежа за сіе особыхъ податей и сборовъ. Полное собраніе законовъ Росс. Имп. Собраніе 2-е (Спб. 1861). Т. 34; стр. 110.

4752. *1859 г. Февр. 18-го.* Именной, объявленный Сенату начальникомъ Главнаго Штаба Его Имп. Вел. по военно-учебнымъ заведеніямъ: объ опредѣленіи, въ Сибирскій и Оренбургскій Неплюевскій кадетскіе корпуса, учителями, безъ установленнаго испытанія, всѣхъ, съ успѣхомъ выдержавшихъ пробную лекцію въ учебномъ комитетѣ при Главномъ Штабѣ по военно-учебнымъ заведеніямъ. Полное собраніе законовъ Росс. Имп. Собраніе 2-е (Спб. 1861). Т. 34; стр. 119—120.

4753. *1859 г. Февр. 21-го.* Именной, объявленный Сенату Военнымъ Министромъ: о соединеніи въ одномъ лицѣ, должностей начальника штаба при генералъ-губернаторѣ Восточной Сибири по морскому и сухопутному вѣдомствамъ и члена совѣта главнаго управленія Восточной Сибири, управляющаго казачьимъ отдѣленіемъ онаго. Полное собраніе законовъ Росс. Имп. Собраніе 2-е (Спб. 1861). Т. 34; стр. 129.

4754. *1859 г. Февр. 27-го.* Высочайше утвержденное положеніе Военнаго Совѣта: о производствѣ, во время командиро-

вокъ, порціонныхъ и подъемныхъ денегъ военно-медицинскимъ чинамъ войскъ Восточной Сибири. Полное собраніе законовъ Росс. Имп. Собраніе 2-е (Спб. 1861). Т. 34; стр. 143—144.

4755. *1859 г. Марта 7-го.* Именной, объявленный Коммисаріатскому Департаменту Военнаго Министерства Военнымъ Министромъ: о выдачѣ пособія и двойныхъ прогоновъ офицерамъ, переводимымъ и отправляемымъ изъ отставки въ Амурское казачье войско. Полное собраніе законовъ Росс. Имп. Собраніе 2-е (Спб. 1861). Т. 34; стр. 171.

4756. *1859 г. Марта 11-го.* Именной, объявленный Сенату Министромъ Юстиціи: объ опредѣленіи, въ Восточную Сибирь, чиновника для наблюденія за правильнымъ сборомъ ясака и огражденія инородцевъ отъ притѣсненій торгующаго сословія. Полное собраніе законовъ Росс. Имп. Собраніе 2-е (Спб. 1861). Т. 34; стр. 195.

4757. *1859 г. Марта 12-го.* Именной, объявленный въ приказѣ Военнаго Министра: о производствѣ жалованья изъ усиленныхъ окладовъ офицерамъ и класснымъ чиновникамъ регулярныхъ частей войскъ, расположенныхъ въ Амурской и Приморской областяхъ, и объ отпускѣ столовыхъ денегъ и на канцелярскіе расходы начальнику артиллеріи Восточной Сибири и управленію сего начальника. Полное собраніе законовъ Росс. Имп. Собраніе 2-е (Спб. 1861). Т. 34; стр. 197.

4758. *1859 г. Марта 19-го.* Высочайше утвержденное положеніе Сибирскаго Комитета: о предоставленіи генералъ-губернатору Восточной Сибири права награждать медалями инородцевъ При-Амурскаго края и Забайкальской области. Полное собраніе законовъ Росс. Имп. Собраніе 2-е (Спб. 1861). Т. 34; стр. 211–212.

4759. *1859 г. Марта 19-го.* Высочайше утвержденное положеніе Сибирскаго Комитета: объ учрежденіи въ Ново-Архангельскѣ, на островѣ Ситхѣ, общаго училища Россійско-Американскихъ колоній. Полное собраніе законовъ Росс. Имп. Собраніе 2-е (Спб. 1861). Т. 34; стр. 212—213.

4760. *1859 г. Марта 19-го.* Высочайше утвержденное положеніе Сибирскаго Комитета, объявленное Сенату Военнымъ Министромъ: о дозволеніи лицамъ всѣхъ свободныхъ податныхъ состояній принимать на воспитаніе незаконнорожденныхъ дѣтей казачьихъ вдовъ, женъ и дѣвокъ въ казачьихъ войскахъ Восточной Сибири. Полное собраніе законовъ Росс. Имп. Собраніе 2-е (Спб. 1861). Т. 34; стр. 213–214.

4761. *1859 г. Марта 19-го.* Высочайше утвержденное положеніе Сибирскаго Комитета: о назначеніи особыхъ разсыльныхъ, при земскихъ судахъ въ Восточной Сибири и при засѣдателяхъ ихъ судовъ. Полное собраніе законовъ Росс. Имп. Собраніе 2-е (Спб. 1861). Т. 34; стр. 214—215.

4762. *1859 г. Марта 19-го.* Высочайше утвержденное положеніе Сибирскаго Комитета, объявленное генералъ-губернатору Восточной Сибири Военнымъ Министромъ: объ отпускѣ денегъ, на покупку сѣна для лошадей, казакамъ Забайкальскаго войска, отправляющимъ службу въ Кяхтинскомъ градоначальствѣ. Полное собраніе законовъ Росс. Имп. Собраніе 2-е (Спб. 1861). Т. 34; стр. 215.

4763. *1859 г. Марта 20-го.* Именной, объявленный Сенату Министромъ Юстиціи: о выдачѣ награжденія, за находимые, въ Нерчинскихъ розсыпяхъ, золотые самородки. Полное собраніе законовъ Росс. Имп. Собраніе 2-е (Спб. 1861). Т. 34; стр. 216.

4764. *1859 г. Марта 27-го.* Именной, объявленный Сенату Министромъ Юстиціи: о льготахъ крестьянамъ Забайкальской области, переселяющимся на трактъ, между городами Верхнеудинскомъ и Читою. Полное собраніе законовъ Росс. Имп. Собраніе 2-е (Спб. 1861). Т. 34; стр. 226.

4765. *1859 г. Апр. 12-го.* Высочайше утвержденное положеніе объ управленіи гражданскими учебными заведеніями въ Западной Сибири. Полное собраніе законовъ Росс. Имп. Собраніе 2-е (Спб. 1861). Т. 34; стр. 336—339.

4766. *1859 г. Апр. 12-го.* Высочайше утвержденное положеніе Сибирскаго Ко-

тета: о назначеніи пребыванія началь-
ка Сибирскаго почтоваго округа въ го-
дѣ Томскѣ. Полное собраніе законовъ Росс.
мп. Собраніе 2-е (Спб. 1861). Т. 34;
р. 339—341.

4767. *1859 г. Апр. 12-го.* Высочайше
вержденное положеніе Сибирскаго Коми-
та: о предоставленіи купцамъ Рѣшетни-
ву и Тюфину десятилѣтней привилегіи
пароходство по рѣкамъ Тавдѣ, Сосвѣ и
звѣ. Полное собраніе законовъ Росс. Имп.
браніе 2-е (Спб. 1861). Т. 34; стр.
1—344.

4768. *1859 г. Апр. 12-го.* Высочайше
вержденное положеніе Сибирскаго Коми-
та: о гербѣ Забайкальской области. Полное
браніе законовъ Росс. Имп. Собраніе 2-е
пб. 1861). Т. 34; стр. 344.

4769. *1859 г. Апр. 12-го.* Высочайше
вержденное положеніе Сибирскаго Коми-
та: о правилахъ касательно переселенія
Киргизскую степь крестьянъ за не пла-
жъ податныхъ недоимокъ. Полное собра-
е законовъ Росс. Имп. Собраніе 2-е (Спб.
61). Т. 34; стр. 344—346.

4770. *1859 г. Апр. 12-го.* Высочайше
вержденное положеніе Сибирскаго Коми-
та: о предоставленіи генералъ-губернатору
падной Сибири употреблять, въ крайней
обходимости, экономическій капиталъ
ыльно-поселенцевъ одной губерніи на на-
ности другой. Полное собраніе законовъ
сс. Имп. Собраніе 2-е (Спб. 1861). Т. 34;
р. 346—347.

4771. *1859 г. Апр. 12-го.* Высочайше
вержденное положеніе Сибирскаго Коми-
та: о нѣкоторыхъ измѣненіяхъ въ поста-
вленіяхъ о торговомъ обществѣ Сибирскаго
нейнаго казачьяго войска. Полное собра-
е законовъ Росс. Имп. Собраніе 2-е (Спб.
61). Т.34; стр. 347.

4772. *1859 г. Апр. 12-го.* Высочайше
вержденное положеніе Сибирскаго Коми-
та: о дозволеніи лицамъ невойсковаго со-
овія селиться въ Коряковской станицѣ
бирскаго линейнаго казачьяго войска.
олное собраніе законовъ Росс. Имп. Собра-
е 2-е (Спб. 1861). Т. 34; стр. 348.

4773. *1859 г. Апр. 12-го.* Высочайше утвержденное положеніе Сибирскаго Комитета: о преобразованіи управленія Кишъ-Мурунскимъ и Кокчетавскимъ округами области Сибирскихъ киргизовъ. Полное собраніе законовъ Росс. Имп. Собраніе 2-е (Спб. 1861). Т. 34; стр. 348—350.

4774. *1859 г. Апр. 12-го.* Высочайше утвержденное положеніе Сибирскаго Комитета, объявленное Сенату Министромъ Внутреннихъ Дѣлъ: о порядкѣ записки въ мѣщанство, сосланныхъ въ Сибирь, за бродяжничество. Полное собраніе законовъ Росс. Имп. Собраніе 2-е (Спб. 1861). Т. 34; стр. 351.

4775. *1859 г. Апр. 12-го.* Высочайше утвержденное положеніе Сибирскаго Комитета, объявленное Сенату Министромъ Государственныхъ Имуществъ: о дозволеніи ссыльно-поселенцамъ, причисленнымъ къ волостямъ по Восточной Сибири, отправляться въ При-Амурскій край, для заработковъ, на продолжительные сроки и водворяться тамъ навсегда. Полное собраніе законовъ Росс. Имп. Собраніе 2-е (Спб. 1861). Т. 34; стр. 351.

4776. *1859 г. Апр. 12-го.* Высочайше утвержденное положеніе Сибирскаго Комитета, объявленное Сенату Главноначальствующимъ надъ Почтовымъ Департаментомъ: о вѣсовыхъ и страховыхъ деньгахъ, взимаемыхъ за пересылку въ Сибирь, по почтѣ, иностранной монеты. Полное собраніе законовъ Росс. Имп. Собраніе 2-е (Спб. 1861). Т. 34; стр. 351—352.

4777. *1859 г. Апр. 12-го.* Высочайше утвержденное положеніе Сибирскаго Комитета, распубликованное 23 Іюня: объ отмѣнѣ выдачи пособій нижнимъ чинамъ военно-сухопутнаго вѣдомства, служащимъ въ При-Амурскомъ краѣ и Приморской области Восточной Сибири, желающимъ, при увольненіи въ отставку, возвратиться на родину. Полное собраніе законовъ Росс. Имп. Собраніе 2-е (Спб. 1861). Т. 34; стр. 352—353.

4778. *1859 г. Апр. 17-го.* Именной, объявленный въ приказѣ Военнаго Министра: о выдачѣ въ пособіе, не взачетъ, годоваго оклада жалованья, производимымъ изъ воспитанниковъ военно-учебныхъ заведеній въ офицеры, съ назначеніемъ на службу въ

Сибирскія казачьи войска. Полное собраніе законовъ Росс. Имп. Собраніе 2-е (Спб. 1861). Т. 34; стр. 362.

4779. *1859 г. Апр. 24-го.* Именной, объявленный Сенату Министромъ Юстиціи: объ упраздненіи въ городахъ Омскѣ, Тобольской губерніи и Каинскѣ, Томской губерніи, городовыхъ судовъ и объ отнесеніи подлежавшихъ разсмотрѣнію ихъ уголовныхъ и гражданскихъ дѣлъ къ вѣдомству мѣстныхъ окружныхъ судовъ. Полное собраніе законовъ Росс. Имп. Собраніе 2-е (Спб. 1861). Т. 34; стр. 377—378.

4780. *1859 г. Мая 3-го.* Высочайше утвержденное положеніе Военнаго Совѣта: о пригульномъ скотѣ, находимомъ на земляхъ казачьихъ войскъ Восточной Сибири. Полное собраніе законовъ Росс. Имп. Собраніе 2-е (Спб. 1861). Т. 34; стр. 403—404.

4781. *1859 г. Мая 3-го.* Высочайше утвержденное положеніе Военнаго Совѣта: о производствѣ содержанія причту церкви Воскресенія Христова, въ городѣ Семипалатинскѣ. Полное собраніе законовъ Росс. Имп. Собраніе 2-е (Спб. 1861). Т. 34; стр. 404.

4782. *1859 г. Мая 20-го.* Высочайше утвержденное положеніе Военнаго Совѣта: о производствѣ порціонныхъ и подъемныхъ денегъ военно-медицинскимъ чинамъ отдѣльнаго Сибирскаго корпуса. Полное собраніе законовъ Росс. Имп. Собраніе 2-е (Спб. 1861). Т. 34; стр. 482.

4783. *1859 г. Іюня 6-го.* Высочайше утвержденное положеніе Сибирскаго Комитета: объ измѣненіи состава Красноярской и Якутской городскихъ полицій. Полное собраніе законовъ Росс. Имп. Собраніе 2-е (Спб. 1861). Т. 34; стр. 542.

4784. *1859 г. Іюня 6-го.* Высочайше утвержденное положеніе Сибирскаго Комитета: о порядкѣ продажи хлѣба изъ сельскихъ запасныхъ магазиновъ, въ Западной Сибири, въ случаѣ непомѣрнаго тамъ возвышенія цѣнъ на хлѣбъ. Полное собраніе законовъ Росс. Имп. Собраніе 2-е (Спб. 1861). Т. 34; стр. 542—544.

4785. *1859 г. Іюня 6-го.* Высочайше утвержденное положеніе Сибирскаго Комитета, объявленное Сенату Министромъ Юстиціи: объ открытіи въ городѣ Семипалатинскѣ уѣзднаго училища. Полное собраніе законовъ Росс. Имп. Собраніе 2-е (Спб. 1861). Т. 34; стр. 544.

4786. *1859 г. Іюня 6-го.* Высочайше утвержденное положеніе Сибирскаго Комитета, объявленное Сенату Министромъ Внутреннихъ Дѣлъ: о производствѣ добавочнаго содержанія казакамъ Якутскаго городоваго полка, находящихся на службѣ въ городѣ Верхоянскѣ. Полное собраніе законовъ Росс. Имп. Собраніе 2-е (Спб. 1861). Т. 34; стр. 544.

4787. *1859 г. Іюня 6-го.* Высочайше утвержденное положеніе Сибирскаго Комитета, объявленное Сенату Министромъ Внутреннихъ Дѣлъ: объ учрежденіи типографіи при Якутскомъ областномъ правленіи. Полное собраніе законовъ Росс. Имп. Собраніе 2-е (Спб. 1861). Т. 34; стр. 544.

4788. *1859 г. Іюня 6-го.* Высочайше утвержденное положеніе Сибирскаго Комитета, объявленное Сенату Министромъ Внутреннихъ Дѣлъ: о переосвидѣтельствованіи ссыльно-поселенцевъ, освобожденныхъ отъ платежа податей, за перечисленіемъ въ разрядъ неспособныхъ. Полное собраніе законовъ Росс. Имп. Собраніе 2-е (Спб. 1861). Т. 34; стр. 544—545.

4789. *1859 г. Іюня 6-го.* Высочайше утвержденное положеніе Сибирскаго Комитета, объявленное Сенату Министромъ Финансовъ: о порядкѣ продажи соли, купленной промышленниками въ Западной Сибири изъ казны, а также вывозимой изъ Киргизской степи. Полное собраніе законовъ Росс. Имп. Собраніе 2-е (Спб. 1861). Т. 34; стр. 545.

4790. *1859 г. Іюня 6-го.* Высочайше утвержденное положеніе Сибирскаго Комитета, объявленное Сенату Министромъ Финансовъ: о подчиненіи частной рудопромышленности въ Ачинскомъ, Минусинскомъ и Красноярскомъ округахъ вѣдѣнію главнаго начальства Восточной Сибири. Полное собраніе законовъ Росс. Имп. Собраніе 2-е (Спб. 1861). Т. 34; стр. 546.

4791. *1859 г. Іюня 6-го.* Высочайше утвержденное положеніе Сибирскаго Коми-

тета, объявленное Сенату Министромъ Финансовъ: о дозволеніи безпошлиннаго вывоза руды изъ заводовъ, находящихся въ степи Сибирскихъ киргизовъ, на заводы внутреннихъ губерній. Полное собраніе законовъ Росс. Имп. Собраніе 2-е (Спб. 1861). Т. 34; стр. 546.

4792. *1859 г. Іюня 6-го.* Высочайше утвержденное положеніе Сибирскаго Комитета, объявленное Сенату Управляющимъ Министерствомъ Государственныхъ Имуществъ: о зачисленіи въ окладъ казенныхъ оброчныхъ статей рыболовныхъ озеръ: Ишева, Артева и Аевскаго, лежащихъ въ Тарскомъ округѣ, Тобольской губерніи. Полное собраніе законовъ Росс. Имп. Собраніе 2-е (Спб. 1861). Т. 34; стр. 546.

4793. *1859 г. Іюня 6-го.* Высочайше утвержденное положеніе Сибирскаго Комитета, распубликованное 2-го Іюля: о дозволеніи преступникамъ, получившимъ впослѣдствіи прощеніе, съ дарованіемъ имъ прежнихъ правъ по происхожденію, заниматься золотопромышленностью на общемъ основаніи. Полное собраніе законовъ Росс. Имп. Собраніе 2-е (Спб. 1861). Т. 34; стр. 546—547.

4794. *1859 г. Іюня 6-го.* Высочайше утвержденное положеніе Сибирскаго Комитета, распубликованное 14-го Іюля: о нѣкоторыхъ измѣненіяхъ въ Положеніи льготахъ для городовъ Аяузъ, Кокбекты и Копалъ (Семипалатинской области). Полное собраніе законовъ Росс. Имп. Собраніе 2 е (Спб. 1861). Т. 34; стр. 547—549.

4795. *1859 г. Іюня 15-го.* Высочайше утвержденное мнѣніе Государственнаго Совѣта: о дополненіи и измѣненіи нѣкоторыхъ постановленій касательно устройства ссыльныхъ въ Сибири. Полное собраніе законовъ Росс. Имп. Собраніе 2-е (Спб. 1861). Т. 34; стр. 567—570.

4796. *1859 г. Іюня 16-го.* Именной, объявленный Сенату Министромъ Юстиціи: о возвышеніи пенсіоннаго разряда нѣкоторыхъ должностей главныхъ и общихъ губернскихъ управленій Сибири. Полное собраніе законовъ Росс. Имп. Собраніе 2-е (Спб. 1861). Т. 34; стр. 573—574.

4797. *1859 г. Іюня 16-го.* Именной, объявленный Сенату Министромъ Юстиціи: о возложеніи на хозяйственное управленіе города Каинска, Томской губерніи, обязанностей по городскому хозяйству. Полное собраніе законовъ Росс. Имп. Собраніе 2-е (Спб. 1861). Т. 34; стр. 573.

4798. *1859 г. Іюня 16-го.* Именной, объявленный Сенату Министромъ Юстиціи: объ управленіи почтовою частью въ Приморской и Амурской областяхъ. Полное собраніе законовъ Росс. Имп. Собраніе 2-е (Спб. 1861). Т. 34; стр. 573.

4799. *1859 г. Іюня 16-го.* Именной, объявленный Сенату Министромъ Юстиціи: объ усиленіи денежныхъ средствъ канцеляріи Кяхтинскаго градоначальника. Полное собраніе законовъ Росс. Имп. Собраніе 2-е (Спб. 1861). Т. 34; стр. 574.

4800. *1859 г. Іюня 16-го.* Именной, объявленный Сенату Министромъ Юстиціи: объ обязанности Сибирскихъ тюремныхъ комитетовъ и отдѣленій ихъ представлять годовые отчеты мѣстнымъ генералъ-губернаторамъ, исполнять ихъ требованія и доставлять необходимыя для нихъ свѣдѣнія. Полное собраніе законовъ Росс. Имп. Собраніе 2-е (Спб. 1861). Т. 34; стр. 574.

4801. *1859 г. Іюня 26-го.* Высочайше утвержденное положеніе Военнаго Совѣта: о разрядѣ по пенсіи и увеличеніи столовыхъ денегъ начальнику продовольственнаго отдѣленія при штабѣ отдѣльнаго Сибирскаго корпуса и объ окладѣ жалованья его помощнику. Полное собраніе законовъ Росс. Имп. Собраніе 2-е (Спб. 1861). Т. 34; стр. 651.

4802. *1859 г. Іюня 26-го.* Высочайше утвержденное положеніе Военнаго Совѣта, объявленное въ приказѣ Военнаго Министра: о выдачѣ ежегодныхъ денежныхъ наградъ инвалиднымъ командамъ, подвѣдомственнымъ отдѣльному Оренбургскому корпусу, за исправное, въ теченіе года, препровожденіе въ Сибирь ссыльныхъ. Полное собраніе законовъ Росс. Имп. Собраніе 2-е (Спб. 1861). Т. 34; стр. 651—652.

4803. *1859 г. Іюня 29-го.* Высочайше утвержденное мнѣніе Государственнаго Со-

вѣта, распубликованное 24-го Іюля: о замѣнѣ заключенія въ Сибири женщинъ, въ монастырь на всю жизнь, ссылкою въ отдаленные округи Восточной Сибири и о порядкѣ содержанія преступницъ, осуждаемыхъ на кратковременное заключеніе въ монастырь. Полное собраніе законовъ Росс. Имп. Собраніе 2-е (Спб. 1861). Т. 34; стр. 661—662.

4804. *1859 г. Іюля 2-го.* Сенатскій, по Высочайшему повелѣнію: о трактатѣ, заключенномъ съ Китаемъ въ Тянь-цзинѣ, 1-го Іюня 1858 года. Полное собраніе законовъ Росс. Имп. Собраніе 2-е (Спб. 1861). Т. 34; стр. 667—671.

4805. *1859 г. Іюля 6-го.* Высочайше утвержденное положеніе Военнаго Совѣта: о производствѣ порціоннаго довольствія инженернымъ офицерамъ и кондукторамъ, производящимъ работы по устройству укрѣпленій и возведенію воинскихъ зданій въ станицахъ Сибирской Киргизской степи. Полное собраніе законовъ Росс. Имп. Собраніе 2-е (Спб. 1861). Т. 34; стр. 681.

4806. *1859 г. Іюля 30-го.* Высочайше утвержденный планъ города Нижнеудинска Иркутской губерніи. Полное собраніе законовъ Росс. Имп. Собраніе 2-е (Спб. 1861). Т. 34; стр. 743.

4807. *1859 г. Авг. 7-го.* Высочайше утвержденное положеніе Военнаго Совѣта, объявленное Сенату Военнымъ Министромъ: о порядкѣ выдачи пособій, отправляющимся на службу въ Сибирь и Оренбургскій край. Полное собраніе законовъ Росс. Имп. Собраніе 2-е (Спб. 1861). Т. 34; стр. 777—778.

4808. *1859 г. Авг. 10-го.* Именной, объявленный въ приказѣ Военнаго Министра: о формѣ обмундированія Сибирскихъ, Астраханскихъ и Оренбургскихъ инородцевъ, пожалованныхъ военными чинами. Полное собраніе законовъ Росс. Имп. Собраніе 2-е (Спб. 1861). Т. 34; стр. 781.

4809. *1859 г. Сент. 1-го.* Высочайше утвержденное положеніе Военнаго Совѣта, объявленное Сенату Военнымъ Министромъ: о производствѣ пособія отставнымъ нижнимъ чинамъ, зачисляемымъ въ Иркутскій и Енисейскій казачьи полки. Полное собраніе законовъ Росс. Имп. Собраніе 2-е (Спб. 1861). Т. 34; стр. 29—30.

4810. *1859 г. Сент. 5-го.* Именной, данный Святѣйшему Синоду: о назначеніи жалованья причтамъ въ нѣкоторыхъ уѣздахъ Тверской губерніи, а также причтамъ Тобольской и Томской епархій и объ увеличеніи содержанія Эстляндскому духовенству. Полное собраніе законовъ Росс. Имп. Собраніе 2-е (Спб. 1861). Т. 34; стр. 41.

4811. *1859 г. Сент. 20-го.* Высочайше утвержденное положеніе Военнаго Совѣта, объявленное въ приказѣ Военнаго Министра, 5-го Октября: о срокѣ службы нижнихъ чиновъ Амурскаго казачьяго войска. Полное собраніе законовъ Росс. Имп. Собраніе 2-е (Спб. 1861). Т. 34; стр. 82.

4812. *1859 г. Сент. 25-го.* Именной, объявленный Сенату начальникомъ Главнаго Штаба по военно-учебнымъ заведеніямъ: о томъ, при какихъ условіяхъ дозволяется оканчивать полный курсъ наукъ въ Сибирскомъ, кадетскомъ корпусѣ воспитывающимся въ ономъ сыновьямъ изъ почетнѣйшихъ киргизскихъ фамилій. Полное собраніе законовъ Росс. Имп. Собраніе 2-е (Спб. 1861). Т. 34; стр. 83.

4813. *1859 г. Окт. 9-го.* Сенатскій: о распространеніи какъ на внутреннія, такъ и на Сибирскія губерніи, силы мнѣнія Государственнаго Совѣта, 8 Мая 1858 года, касательно заготовленія посуды и другихъ вещей для этапныхъ и ночлежныхъ помѣщеній. Полное собраніе законовъ Росс. Имп. Собраніе 2-е (Спб. 1861). Т. 34; стр. 95—97.

4814. *1859 г. Окт. 16-го.* Сенатскій, о прекращеніи дѣйствій золотопромышленной компаніи подъ фирмою «Золотое Руно». Полное собраніе законовъ Росс. Имп. Собраніе 2-е (Спб. 1861). Т. 34; стр. 107.

4815. *1859 г. Окт. 17-го.* Высочайше утвержденное положеніе Военнаго Совѣта, объявленное въ приказѣ Военнаго Министра: о порядкѣ обмѣна очередьми и найма на службу между нижними чинами казачьихъ войскъ Новороссійскаго и Забайкальскаго и полковъ Иркутскаго и Енисейскаго.

олное собраніе законовъ Росс. Имп. Собраніе е (Спб. 1861). Т. 34; стр. 116—117.

4816. *1859 г. Окт. 19-го.* Высочайше ·вержденное мнѣніе Государственнаго Со·та, распубликованное 11 Ноября: о дозво·ніи ссылаемымъ въ Сибирь женщинамъ, оихъ есть грудныя дѣти, слѣдовать съ ми въ мѣсто назначенія, не выжидая редѣленнаго по закону для кормленія удью полуторагодичнаго срока. Полное со·аніе законовъ Росс. Имп. Собраніе 2-е (Спб. 361). Т. 34; стр. 123.

4817. *1859 г. Окт. 20-го.* Высочайше твержденное положеніе объ управленіи роительною и дорожною частями въ Западной Сибири. Полное собраніе законовъ осс. Имп. Собраніе 2-е (Спб. 1861). Т. 34; гр. 148—157.

4818. *1859 г. Окт. 20-го.* Высочайше твержденное положеніе Сибирскаго Комиета: объ увеличеніи содержанія чинамъ очтовыхъ отдѣленій въ областяхъ Сибирихъ киргизовъ и Семипалатинской. Полое собраніе законовъ Росс. Имп. Собраніе ·е (Спб. 1861). Т. 34; стр. 161—162.

4819. *1859 г. Окт. 20-го.* Высочайше твержденное положеніе Сибирскаго Комиета: о составѣ, въ незначительныхъ горохъ Сибири, Коммисій для разбора и унич·оженія архивныхъ дѣлъ. Полное собраніе аконовъ Росс. Имп. Собраніе 2-е (Спб. 1861). Т. 34; стр. 162—163.

4820. *1859 г. Окт. 20-го.* Высочайше твержденное положеніе Сибирскаго Комиета: объ учрежденіи полицейской и пожарой командъ въ городѣ Троицкосавскѣ, и бъ увеличеніи суммы, отпускаемой на канелярскіе расходы тамошней полиціи. Полое собраніе законовъ Росс. Имп. Собраніе ·-е (Спб. 1861). Т. 34; стр. 163—165.

4821. *1850 г. Окт. 29-го.* Высочайше твержденное положеніе Сибирскаго Комиета: объ учрежденіи почтоваго сообщенія ежду городомъ Чугучакомъ, Урджарскимъ оселеніемъ и Аяузомъ и вообще съ Семиалатинскомъ. Полное собраніе законовъ Росс. Имп. Собраніе 2-е (Спб. 1861). Т. 34; стр. 165.

4822. *1859 г. Окт. 20-го.* Высочайше утвержденное положеніе Сибирскаго Комитета: о производствѣ столовыхъ денегъ стряпчему Забайкальскаго казачьяго войска и о точнѣйшемъ опредѣленіи обязанностей его. Полное собраніе законовъ Росс. Имп. Собраніе 2-е (Спб. 1861). Т. 34; стр. 165—166.

4823. *1859 г. Окт. 20-го.* Высочайше утвержденное положеніе Сибирскаго Комитета: объ открытіи продажи соли изъ Вилюйскихъ соляныхъ источниковъ Восточной Сибири. Полное собраніе законовъ Росс. Имп. Собраніе 2-е (Спб. 1861). Т. 34; стр. 166—168.

4824. *1859 г. Окт. 20-го.* Высочайше утвержденное положеніе Сибирскаго Комитета: о зачисленіи въ окладъ казенныхъ оброчныхъ статей двухъ крайнихъ частей Иштаманскаго озера, находящагося въ Брониковской волости Тобольскаго округа. Полное собраніе законовъ Росс. Имп. Собраніе 2-е (Спб. 1861). Т. 34; стр. 168—170.

4825. *1859 г. Окт. 20-го.* Высочайше утвержденное положеніе Сибирскаго Комитета, объявленное Сенату Министромъ Внутреннихъ Дѣлъ: о порядкѣ избранія иногородныхъ купцовъ въ общественныя должности по городамъ Семипалатинску и Усть-каменогорску. Полное собраніе законовъ Росс. Имп. Собраніе 2-е (Спб. 1861). Т. 34; стр. 170.

4826. *1859 г. Окт. 20-го.* Высочайше утвержденное положеніе Сибирскаго Комитета, объявленное Сенату Министромъ Внутреннихъ Дѣлъ: о служебныхъ правахъ и преимуществахъ чиновниковъ, служащихъ въ Верхоянскомъ и Колымскомъ округахъ Якутской области. Полное собраніе законовъ Росс. Имп. Собраніе 2-е (Спб. 1861). Т. 34; стр. 170.

4827. *1859 г. Окт. 20-го.* Высочайше утвержденное положеніе Сибирскаго Комитета, объявленное Сенату Министромъ Государственныхъ Имуществъ: о порядкѣ отлучекъ инородцевъ, кочующихъ въ Восточной Сибири. Полное собраніе законовъ Росс. Имп. Собраніе 2-е (Спб. 1861). Т. 34; стр. 170—171.

4828. *1859 г. Окт. 20-го.* Высочайше утвержденное положеніе Сибирскаго Комитета, объявленное Сенату Министромъ Государственныхъ Имуществъ 28-го Окт.: о предоставленіи должностнымъ лицамъ волостнаго и сельскаго управленій въ Сибири права носить форменные кафтаны и быть оными награждаемыми. Полное собраніе законовъ Росс. Имп. Собраніе 2-е (Спб. 1861). Т. 34; стр. 171.

4829. *1859 г. Окт. 20-го.* Высочайше утвержденное положеніе Сибирскаго Комитета, распубликованное 9-го Ноября: о продажныхъ цѣнахъ соли на 1860 годъ по Восточной и Западной Сибири. Полное собраніе законовъ Росс. Имп. Собраніе 2-е (Спб. 1861). Т. 34; стр. 171.

4830. *1859 г. Окт. 20-го.* Высочайше утвержденное положеніе Сибирскаго Комитета, распубликованное 10-го Ноября: о порядкѣ распредѣленія остаточныхъ суммъ отъ некомплекта межевыхъ чиновъ Сибири. Полное собраніе законовъ Росс. Имп. Собраніе 2-е (Спб. 1861). Т. 34; стр. 171—172.

4831. *1859 г. Окт. 20-го.* Высочайше утвержденное положеніе Сибирскаго Комитета, распубликованное 16-го Ноября: объ отмѣнѣ правила касательно обстановки столбами, зачисляемыхъ въ казну остатковъ отъ площадей, отводимыхъ къ золотосодержащимъ пріискамъ. Полное собраніе законовъ Росс. Имп. Собраніе 2-е (Спб. 1861). Т. 34; стр. 172—173.

4832. *1859 г. Окт. 29 го.* Именной, объявленный Сенату Управляющимъ Министерствомъ Юстиціи: о новомъ порядкѣ завѣдыванія всѣми дѣлами на мѣстѣ дѣйствій Амурской компаніи, въ Сибири. Полное собраніе законовъ Росс. Имп. Собраніе 2-е (Спб. 1861). Т. 34; стр. 218—219.

4833. *1859 г. Ноября 3-го.* Высочайше утвержденное положеніе Комитета Министровъ, объявленное Сенату Министромъ Государственныхъ Имуществъ: о дозволеніи женѣ, сосланнаго въ Сибирь на поселеніе государственнаго крестьянина, Тришкина остаться на прежнемъ мѣстѣ жительства, по жестокому обращенію съ нею ея мужа, и о предоставленіи Министру Государственныхъ Имуществъ, на будущее время, права разрѣшать подобные случаи собственною властью. Полное собраніе законовъ Росс. Имп. Собраніе 2-е (Спб. 1861). Т. 34; стр. 229.

4834. *1859 г. Ноября 16-го.* Высочайше утвержденный всеподданнѣйшій докладъ Св. Синода, объявленный Сенату Св. Синодомъ 7-го Дек.: о перенесеніи Камчатской епархіальной кафедры на Амуръ, и о порядкѣ избранія кандидатовъ на вакансію епископа Якутскаго. Полное собраніе законовъ Росс. Имп. Собраніе 2-е (Спб. 1861). Т. 34; стр. 252—253.

4835. *1859 г. Ноября 21-го.* Высочайше утвержденное положеніе Военнаго Совѣта, объявленное въ приказѣ Военнаго Министра: объ измѣненіи нѣкоторыхъ параграфовъ Положенія о Сибирскомъ линейномъ казачьемъ войскѣ и штата военнаго и гражданскаго управленія сего войска. Полное собраніе законовъ Росс. Имп. Собраніе 2-е (Спб. 1861). Т. 34; стр. 267—272.

4836. *1859 г. Ноября 30-го.* Именной, объявленный въ приказѣ Военнаго Министра: о числѣ чиновъ и лошадей, полагаемыхъ въ бригадномъ штабѣ и батареяхъ линейной Забайкальской артиллерійской бригады. Полное собраніе законовъ Росс. Имп. Собраніе 2-е (Спб. 1861). Т. 34; стр. 293—294.

4837. *1859 г. Дек. 6-го.* Высочайше утвержденное положеніе Сибирскаго Комитета: о томъ, чтобы при установленіи цѣнъ на хлѣбъ, фуражъ и проч., по Иркутскому округу, принимать въ соображеніе и цѣны, существующія по Окекской волости и Кубинскому инородческому вѣдомству. Полное собраніе законовъ Росс. Имп. Собраніе 2-е (Спб. 1861). Т. 34; стр. 321—323.

4838. *1859 г. Дек. 6-го.* Высочайше утвержденное положеніе Сибирскаго Комитета: о ссылкѣ скопцовъ въ Якутскую область, и о поселеніи ихъ тамъ по рѣкамъ Алдану и Маѣ. Полное собраніе законовъ Росс. Имп. Собраніе 2-е (Спб. 1861). Т. 34; стр. 323.

4839. *1859 г. Дек. 6-го.* Высочайше утвержденное положеніе Сибирскаго Коми-

га: о подсудности казаковъ Сибирскаго нейнаго казачьяго войска по дѣламъ о отивозаконномъ добываніи, провозѣ и прокѣ соли. Полное собраніе законовъ Росс. ıп. Собраніе 2-е (Спб. 1861). Т. 34;). 323.

4840. *1859 г. Дек. 6-го.* Высочайше вержденное положеніе Сибирскаго Комита, объявленное Сенату Министромъ Юстиı: о порядкѣ опредѣленія, перемѣщенія и ольненія въ Западной и Восточной Сири: членовъ совѣтовъ главныхъ управлеі и предсѣдателей губернскихъ правленій байкальскаго областнаго правленія, казенıхъ палатъ и губернскихъ судовъ. Полное браніе законовъ Росс. Имп. Собраніе 2-е пб. 1861). Т. 34; стр. 323—324.

4841. *1859 г. Дек. 6-го.* Высочайше гвержденное положеніе Сибирскаго Комита, объявленное Сенату Министромъ Внуенннхъ Дѣлъ: объ учрежденіи въ городѣ ижнеудинскѣ, вмѣсто ратуши, городскаго ıзяйственнаго управленія и словеснаго суда. олное собраніе законовъ Росс. Имп. Собрае 2-е (Спб. 1861). Т. 34; стр. 324.

4842. *1859 г. Дек. 6-го.* Высочайше вержденное положеніе Сибирскаго Комита, распубликованное 5-го Янв. 1860 г.: подчиненіи Алтайскому горному правлею частныхъ золотыхъ пріисковъ, на граıцѣ Маріинскаго и Ачинскаго округовъ. олное собраніе законовъ Росс. Имп. Собраіе 2-е (Спб. 1861). Т. 34; стр. 324—25.

4843. *1859 г. Дек. 6-го.* Высочайше гвержденное положеніе Сибирскаго Комита, распубликованное 23 го Февр. 1860 г.: размѣрѣ пособія казеннокоштнымъ воспиıнникамъ Сибирскихъ гимназій, при поупленіи ихъ на службу. Полное собраніе коновъ Росс. Имп. Собраніе 2-е (Спб. 1861). . 34; стр. 325—326.

4844. *1859 г. Дек. 15-го.* Высочайше гвержденное положеніе Военнаго Совѣта: назначеніи, вмѣсто ранцевъ, чемодановъ ıоснымъ фейерверкерамъ и ѣздовымъ канорамъ во всей пѣшей артиллеріи, а равно ь батареяхъ Финляндскихъ и Сибирскихъ. олное собраніе законовъ Росс. Имп. Собраніе 2-е (Спб. 1861). Т. 34; стр. 353—354.

4845. *1859 г. Дек. 17-го.* Именной, объявленный Сенату Министромъ Юстиціи: о масштабѣ для плановъ на казенныя безспорныя земли Западной Сибири и на владѣльческія вообще спорныя дачи. Полное собраніе законовъ Росс. Имп. Собраніе 2-е (Спб. 1861). Т. 34; стр. 356.

4846. *1859 г. Дек. 18-го.* Именной, объявленный Сенату Министромъ Юстиціи: о разрѣшеніи устройства свеклосахарныхъ заводовъ въ Алтайскомъ горномъ округѣ. Полное собраніе законовъ Росс. Имп. Собраніе 2-е (Спб. 1861). Т. 34; стр. 364.

4847. *1859 г. Дек. 23-го.* Высочайше утвержденное положеніе Сибирскаго Комитета: о льготахъ раскольникамъ Западной Сибири, обращающимся въ православіе. Полное собраніе законовъ Росс. Имп. Собраніе 2-е (Спб. 1861). Т. 34; стр. 383—384.

4848. *1859 г. Дек. 23-го.* Высочайше утвержденное положеніе Сибирскаго Комитета, объявленное Сенату Товарищемъ Министра Финансовъ: о назначеніи въ Томскую казенную палату штатнаго архитектора. Полное собраніе законовъ Росс. Имп. Собраніе 2-е (Спб. 1861). Т. 34; стр. 384—385.

4849. *1859 г. Дек. 23-го.* Высочайше утвержденное положеніе Сибирскаго Комитета, объявленное Сенату Товарищемъ Министра Финансовъ: объ опредѣленіи лекаря и двухъ лекарскихъ учениковъ на Успенскій казенный винокуренный заводъ. Полное собраніе законовъ Росс. Имп. Собраніе 2-е (Спб. 1861). Т. 34; стр. 385.

4850. *1859 г. Дек. 26-го.* Именной, объявленный Сенату Министромъ Финансовъ, распубликованный 8 го Января 1860 года: о продолженіи срока подписки на пятипроцентные банковые билеты въ Закавказскомъ и Сибирскомъ краяхъ. Полное собраніе законовъ Росс. Имп. Собраніе 2-е (Спб. 1861). Т. 34; стр. 394.

4851. *1860 г. Янв. 2-го.* Высочайше утвержденное положеніе Военнаго Совѣта, объявленное въ приказѣ Военнаго Министра: о томъ, чтобы Томской инвалидной командѣ

ежегодно выдавали денежныя награды, установленныя за исправное, въ теченіе года, препровожденіе въ Сибирь ссыльныхъ. Полное собраніе законовъ Росс. Имп. Собраніе 2-е (Спб. 1862). Т. 35, отд. 1; стр. 17.

4852. *1860 г. Янв. 2-го.* Высочайше утвержденное положеніе Военнаго Совѣта, объявленное въ приказѣ Военнаго Министра: о содержаніи, производимомъ воспитанникамъ казачьяго сословія Сибирскаго линейнаго казачьяго войска, приготовляющимся въ Омское военное училище, въ переводчики монгольскаго и татарскаго языковъ, а также казачьимъ малолѣткамъ, приготовляющимся, въ томъ же училищѣ, въ учителя сотенныхъ школъ и въ урядники, по допущеніи пріема въ сіе училище своекоштныхъ воспитанниковъ, для приготовленія въ переводчики означенныхъ языковъ. Полное собраніе законовъ Росс. Имп. Собраніе 2-е (Спб. 1862). Т. 35, отд. 1; стр. 17—19.

4853. *1860 г. Февр. 6-го.* Именной, объявленный Сенату оберъ-прокуроромъ Св. Синода, 21-го Апр. сего же года: о назначеніи второй помощницы воспитательницъ, въ Иркутское училище дѣвицъ духовнаго званія. Полное собраніе законовъ Росс. Имп. Собраніе 2-е (Спб. 1862). Т. 35; отд. 1; стр. 120.

4854. *1860 г. Февр. 11-го.* По Высочайшему повелѣнію: объ отнесеніи обязанностей маклеровъ и нотаріусовъ, въ округахъ Киргизской стени Сибирскаго вѣдомства, на окружные приказы. Полное собраніе законовъ Росс. Имп. Собраніе 2-е (Спб. 1860). Т. 35, отд. 1; стр. 129.

4855. *1860 г. Февр. 23-го.* Именной, объявленный Сенату Военнымъ Министромъ: объ упраздненіи Томскаго училища военнаго вѣдомства. Полное собраніе законовъ Росс. Имп. Собраніе 2-е (Спб. 1862). Т. 35, отд. 1; стр. 149.

4856. *1860 г. Февр. 24-го.* Именной, объявленный въ приказѣ Военнаго Министра: о числѣ чиновъ въ инвалидныхъ командахъ Западной Сибири и о порядкѣ охраненія въ семъ краѣ провіантскихъ, винныхъ и соляныхъ магазиновъ. Полное собраніе законовъ Росс. Имп. Собраніе 2-е (Спб. 1862). Т. 35, отд. 1; стр. 151.

4857. *1860 г. Марта 4-го.* Именной, объявленный Сенату Управляющимъ Министерствомъ Юстиціи: о дозволеніи людямъ горнаго вѣдомства безвозмездно пользоваться, въ Нерчинскомъ округѣ, свободными заводскими землями. Полное собраніе законовъ Росс. Имп. Собраніе 2-е (Спб. 1862). Т. 35; отд. 1; стр. 169.

4858. *1860 г. Марта 10-го.* Высочайше утвержденное положеніе Военнаго Совѣта, объявленное Сенату Военнымъ Министромъ: о производствѣ жалованья причту Николаевской церкви, въ выселкѣ Боголюбовскомъ, Сибирскаго линейнаго казачьяго войска, на правомъ флангѣ Сибирской линіи. Полное собраніе законовъ Росс. Имп. Собраніе 2-е (Спб. 1862). Т. 35; отд. 1; стр. 196.

4859. *1860 г. Марта 21-го.* Именной, объявленный въ приказѣ Е. И. Выс. генералъ-адмирала: о порядкѣ довольствія Сибирской флотиліи. Полное собраніе законовъ Росс. Имп. Собраніе 2-е (Спб. 1862). Т. 35, отд. 1; стр. 263—264.

4860. *1860 г. Марта 29-го.* Высочайше утвержденное положеніе Военнаго Совѣта, объявленное въ приказѣ Военнаго Министра: о дозволеніи имѣть, при хорѣ трубачей Енисейскаго казачьяго коннаго полка вольнонаемнаго капельмейстера и о сокращеніи срока службы штабъ-трубачамъ Иркутскаго и Енисейскаго конныхъ казачьихъ полковъ. Полное собраніе законовъ Росс. Имп. Собраніе 2-е (Спб. 1862). Т. 35, отд. 1; стр. 321.

4861. *1860 г. Марта 30-го.* Высочайше утвержденное положеніе Сибирскаго Комитета: объ увеличеніи содержанія чинамъ Бухтарминскаго и Коряковскаго почтовыхъ отдѣленій. Полное собраніе законовъ Росс. Имп. Собраніе 2-е (Спб. 1862). Т. 35, отд. 1; стр. 324—325.

4862. *1860 г. Марта 30-го.* Высочайше утвержденное положеніе Сибирскаго Комитета: о предоставленіи казакамъ Томскаго городоваго полка права вступать въ подряды и поставки, по круговымъ руча-

ельнымъ одобреніямъ одностаничниковъ. Полное собраніе законовъ Росс. Имп. Собраніе 2-е (Спб. 1862) Т. 35, отд. 1; стр. 325—26.

4863. *1860 г. Марта 30-го.* Высочайше утвержденное положеніе Сибирскаго Комитета: о производствѣ добавочнаго жалованья, находящимся въ Средне-Колымскѣ, казакамъ Якутскаго пѣшаго городскаго полка. Полное собраніе законовъ Росс. Имп. Собраніе 2-е (Спб. 1862). Т. 35, отд. 1; стр. 326—327.

4864. *1860 г. Марта 30-го.* Высочайше утвержденное положеніе Сибирскаго Комитета: объ учрежденіи почтовыхъ отдѣленій въ укрѣпленіяхъ Вѣрномъ и Акмолинскомъ. Полное собраніе законовъ Росс. Имп. Собраніе 2-е (Спб. 1862). Т. 35, отд. 1; стр. 327—328.

4865. *1860 г. Марта 30-го.* Высочайше утвержденное положеніе Сибирскаго Комитета: о прибавкѣ почтальоновъ къ штату Томской и Красноярской почтовыхъ конторъ. Полное собраніе законовъ Росс. Имп. Собраніе 2-е (Спб. 1860). Т. 35, отд. 1; стр. 329—330.

4866. *1860 г. Марта 30-го.* Высочайше утвержденное положеніе Сибирскаго Комитета: о правахъ иноземныхъ азіатцевъ, проживающихъ въ городахъ Западной Сибири. Полное собраніе законовъ Росс. Имп. Собраніе 2-е (Спб. 1862). Т. 35, отд. 1; стр. 330.

4867. *1860 г. Марта 30-го.* Высочайше утвержденное положеніе Сибирскаго Комитета: объ освобожденіи поселяющихся и поселившихся, при Николаевскомъ желѣзодѣлательномъ заводѣ, ссыльныхъ и увольняемыхъ отъ работъ каторжныхъ, отъ платежа пошлинъ, при обзаведеніи тамъ домами. Полное собраніе законовъ Росс. Имп. Собраніе 2-е (Спб. 1862). Т. 35, отд. 1; стр. 331—332.

4868. *1860 г. Марта 30-го.* Высочайше утвержденное положеніе Сибирскаго Комитета: о предоставленіи дѣтямъ ссыльно-поселенцевъ, причисляемымъ къ мѣщанскимъ обществамъ, льготы отъ платежа податей до 17-ти-лѣтняго возраста. Полное собраніе законовъ Росс. Имп. Собраніе 2-е (Спб. 1862). Т. 35, отд. 1; стр. 330—331.

4869. *1860 г. Марта 30-го.* Высочайше утвержденное положеніе Сибирскаго Комитета: объ освобожденіи на 2 года отъ денежнаго сбора казаковъ пѣшихъ батальоновъ Забайкальскаго казачьяго войска, поселенныхъ по рѣкѣ Шилкѣ, между Горбиченскою станицею и Усть-стрѣлочнымъ карауломъ. Полное собраніе законовъ Росс. Имп. Собраніе 2-е (Спб. 1862). Т. 35, отд. 1; стр. 332—333.

4870. *1860 г. Марта 30-го.* Высочайше утвержденное положеніе Сибирскаго Комитета, объявленное Сенату Военнымъ Министромъ: объ увеличеніи комплекта торговаго общества, въ Забайкальскомъ казачьемъ войскѣ. Полное собраніе законовъ Росс. Имп. Собраніе 2-е (Спб. 1862). Т. 35, отд. 1; стр. 334—335.

4871. *1860 г. Марта 30-го.* Высочайше утвержденное положеніе Сибирскаго Комитета, объявленное Сенату Военнымъ Министромъ: объ установленіи сбора съ полковыхъ вѣсовъ на ярмаркахъ, торжкахъ и базарахъ, учрежденныхъ по станицамъ Иркутскаго и Енисейскаго казачьихъ полковъ. Полное собраніе законовъ Росс. Имп. Собраніе 2-е (Спб. 1862). Т. 35, отд. 1; стр. 333.

4872. *1860 г. Марта 30-го.* Высочайше утвержденное положеніе Сибирскаго Комитета, объявленное Сенату Министромъ Финансовъ: объ измѣненіяхъ въ составѣ управленія соляною частью въ Восточной Сибири. Полное собраніе законовъ Росс. Имп. Собраніе 2-е (Спб. 1862). Т. 35, отд. 1; стр. 335—336.

4873. *1860 г. Марта 30-го.* Высочайше утвержденное положеніе Сибирскаго Комитета, объявленное Сенату Министромъ Внутреннихъ Дѣлъ: объ учрежденіи должности непремѣннаго засѣдателя въ Копальскомъ окружномъ приказѣ. Полное собраніе законовъ Росс. Имп. Собраніе 2-е (Спб. 1862). Т. 35, отд. 1; стр. 336—337.

4874. *1860 г. Марта 30-го.* Высочайше утвержденное положеніе Сибирскаго Комитета, распубликованное 2-го Мая: объ

отпускѣ порціонныхъ денегъ нижнимъ чинамъ, назначаемымъ къ землемѣрамъ въ Сибирь. Полное собраніе законовъ Росс. Имп. Собраніе 2-е (Спб. 1862). Т. 35; стр. 337—338.

4875. *1860 г. Марта 31-го.* Именной, объявленный Сенату Управляющимъ Министерствомъ Юстиціи, распубликованный 11-го Мая: о дозволеніи, при переселеніи удѣльнаго крестьянина, за дурное поведеніе, въ Сибирь, оставлять жену его на прежнемъ мѣстѣ жительства, по жестокому обращенію мужа. Полное собраніе законовъ Росс. Имп. Собраніе 2-е (Спб. 1862). Т. 35, отд. 1; стр. 338.

4876. *1860 г. Марта 31-го.* Высочайше утвержденное положеніе Сибирскаго Комитета, объявленное Сенату Управляющимъ Министерствомъ Юстиціи: о введеніи частной поземельной собственности, въ Западной Сибири, чрезъ продажу тамъ, въ частныя руки, нѣкоторой части пустопорожнихъ казенныхъ земель и черезъ раздачу сихъ земель, по Всемилостивѣйшему пожалованію, въ награду за службу и за особенныя заслуги и подвиги. Полное собраніе законовъ Росс. Имп. Собраніе 2-е (Спб. 1862). Т. 35, отд. 1; стр. 364—367.

4877. *1860 г. Марта 31-го.* Высочайше утвержденное положеніе Военнаго Совѣта, объявленное въ приказѣ Военнаго Министра: о довольствованіи провіантомъ казачьихъ дѣтей 1, 2 и 10 полковъ Сибирскаго линейнаго казачьяго войска. Полное собраніе законовъ Росс. Имп. Собраніе 2-е (Спб. 1862). Т. 35, отд. 1-е; стр. 368—369.

4878. *1860 г. Апр. 14-го.* Именной, объявленный Сенату Министромъ Внутреннихъ Дѣлъ: объ усиленіи штата медицинской части въ нѣкоторыхъ городахъ Семипалатинской области. Полное собраніе законовъ Росс. Имп. Собраніе 2-е (Спб. 1862). Т. 35, отд. 1; стр. 422.

4879. *1860 г. Мая 13-го.* Сенатскій: о точномъ соблюденіи правилъ, установленныхъ для пересылки ссылаемыхъ въ Сибирь. Полное собраніе законовъ Росс. Имп. Собраніе 2-е (Спб. 1862). Т. 35, отд. 1; стр. 542.

4880. *1860 г. Мая 21 го.* Высочайше утвержденное положеніе Военнаго Совѣта: о прибавкѣ жалованья дьячкамъ, состоящимъ при церквахъ, въ станицахъ Сибирскаго линейнаго казачьяго войска, расположеннаго въ Киргизской степи. Полное собраніе законовъ Росс. Имп. Собраніе 2-е (Спб. 1862). Т. 35, отд. 1; стр. 577.

4881. *1860 г. Мая 28-го.* Именной, объявленный въ приказѣ Военнаго Министра: о назначеніи суммы на заготовленіе коммисаріатскихъ припасовъ, для домашняго леченія нижнихъ чиновъ и ихъ семействъ Иркутскаго и Енисейскаго конныхъ полковъ. Полное собраніе законовъ Росс. Имп. Собраніе 2-е (Спб. 1862). Т. 35; стр. 611.

4882. *1860 г. Іюня 1-го.* Высочайше утвержденное положеніе объ Амурскомъ казачьемъ войскѣ. Полное собраніе законовъ Росс. Имп. Собраніе 2-е (Спб. 1862). Т. 35, отд. 1; стр. 666—690.

4883. *1860 г. Іюня 1-го.* Высочайше утвержденное положеніе Сибирскаго Комитета: объ измѣненіи и дополненіи постановленій о торговыхъ правахъ и промыслахъ казаковъ Восточной Сибири, имѣющихъ въ городахъ собственные дома. Полное собраніе законовъ Росс. Имп. Собраніе 2-е (Спб. 1860). Т. 35, отд. 1; стр. 691—692.

4884. *1860 г. Іюня 1-го.* Высочайше утвержденное положеніе Сибирскаго Комитета: объ измѣненіи и дополненіи правилъ о взиманіи съ иногородныхъ лицъ разныхъ сборовъ за право торговли въ Забайкальскомъ казачьемъ войскѣ. Полное собраніе законовъ Росс. Имп. Собраніе 2-е (Спб. 1862). Т. 35, отд. 1; стр. 692—693.

4885. *1860 г. Іюня 1-го.* Высочайше утвержденное положеніе Сибирскаго Комитета: о возведеніи Читинской областной почтовой конторы изъ 3-го во 2-й классъ, съ назначеніемъ ей еще 5 почтальоновъ. Полное собраніе законовъ Росс. Имп. Собраніе 2-е (Спб. 1862). Т. 35, отд. 1-е; стр. 693.

4886. *1860 г. Іюня 1-го.* Высочайше утвержденное положеніе Сибирскаго Коми-

га: о дѣтяхъ ссыльно-каторжныхъ на рчинскихъ горныхъ заводахъ. Полное со-аніе законовъ Росс. Имп. Собраніе 2-е (Спб. 62). Т. 35, отд. 1-е; стр. 694—695.

4887. *1860 г. Іюня 1-го.* Высочайше вержденное положеніе Сибирскаго Коми-га, объявленное Сенату Св. Синодомъ: о оизводствѣ двойныхъ прогоновъ и годоваго, въ зачетъ, оклада жалованья лицамъ, правляющимся въ Сибирь на духовно-илищную службу. Полное собраніе зако-въ Росс. Имп. Собраніе 2-е (Спб. 1862). 35, отд. 1-е; стр. 696.

4888. *1860 г. Іюня 1-го.* Высочайше твержденное положеніе Сибирскаго Коми-та, объявленное Сенату Военнымъ Мини-ромъ, 15-го сего Іюня: о дозволеніи ниж-имъ чинамъ казачьяго войска Восточной ибири усыновлять, неимѣющихъ отцовъ рестьянскихъ дѣтей и круглыхъ сиротъ. олное собраніе законовъ Росс. Имп. Собра-е 2-е (Спб. 1862). Т. 35, отд. 1-е; стр. 96—700.

4889. *1860 г. Іюня 1-го.* Высочайше твержденное положеніе Сибирскаго Коми-та, объявленное Сенату Управляющимъ инистерствомъ Государственныхъ Иму-ествъ: о снабженіи окружныхъ врачей осточной Сибири походными аптеками. Пол-ое собраніе законовъ Росс. Имп. Собраніе -е (Спб. 1862). Т. 35, отд. 1-е; стр. 00—701.

4890. *1860 г. Іюня 1-го.* Высочайше твержденное положеніе Сибирскаго Коми-ета, объявленное Сенату Министромъ Вну-ренныхъ Дѣлъ: о назначеніи вахтеру, ка-еннаго хлѣбнаго запаснаго магазина граж-анскаго вѣдомства въ Аянскомъ портѣ, жа-ованья и суммы на канцелярскіе расходы. олное собраніе законовъ Росс. Имп. Собра-ie 2-е (Спб. 1862). Т. 35, отд. 1 е; стр. 00.

4891. *1860 г. Іюня 1-го.* Высочайше твержденное положеніе Сибирскаго Коми-ета, объявленное Сенату Министромъ Фи-ансовъ: о дозволеніи домашнимъ учителямъ аниматься золотымъ промысломъ въ Си-ири. Полное собраніе законовъ Росс. Имп. Собраніе 2-е (Спб. 1862). Т. 35, отд. 1-е; стр. 700—701.

4892. *1860 г. Іюня 12-го.* Именной, объявленный Сенату Управляющимъ Министерствомъ Юстиціи: о дозволеніи раскольникамъ всѣхъ сектъ, кромѣ скопцовъ, приписываться къ обществамъ городовъ Приамурскаго края. Полное собраніе законовъ Росс. Имп. Собраніе 2-е (Спб. 1862). Т. 35, отд. 1-е; стр. 762.

4893. *1860 г. Іюня 12-го.* Высочайше утвержденное мнѣніе Государственнаго Совѣта, распубликованное 19-го Іюня: о порядкѣ поселенія ссыльныхъ евреевъ въ Сибири и о прекращеніи ссылки ихъ туда на водвореніе. Полное собраніе законовъ Росс. Имп. Собраніе 2-е (Спб. 1862). Т. 35, отд. 1-е; стр. 769—770.

4894. *1860 г. Іюня 15-го.* Именной, объявленный Сенату Управляющимъ Министерствомъ Юстиціи: о срокахъ представленія военными губернаторами Приморской области Восточной Сибири всеподданнѣйшихъ отчетовъ и вѣдомостей. Полное собраніе законовъ Росс. Имп. Собраніе 2-е (Спб. 1862). Т. 35, отд. 1-е; стр. 779.

4895. *1860 г. Іюня 22-го.* Именной, объявленный въ приказѣ Военнаго Министра: о количествѣ и цѣнѣ матеріала для пашахъ Сибирскимъ войскамъ. Полное собраніе законовъ Росс. Имп. Собраніе 2-е (Спб. 1862). Т. 35, отд. 1-е; стр. 924.

4896. *1860 г. Іюня 28-го.* Высочайше утвержденное положеніе Военнаго Совѣта: объ учрежденіи Софійскаго и Кастекскаго провіантскихъ магазиновъ въ Западной Сибири. Полное собраніе законовъ Росс. Имп. Собраніе 2-е (Спб. 1862). Т. 35, отд. 1-е; стр. 823.

4897. *1860 г. Іюня 30-го.* Сенатскій, по Высочайшему повелѣнію: о назначеніи къ генералъ-губернатору Восточной Сибири младшаго межеваго ревизора. Полное собраніе законовъ Росс. Имп. Собраніе 2-е (Спб. 1862). Т. 35, отд. 1-е; стр. 890.

4898. *1860 г. Іюля 20-го.* Именной, объявленный Сенату главнымъ начальникомъ всѣхъ учебныхъ заведеній: объ окладахъ прибавочнаго жалованья учителямъ

Сибирскаго кадетскаго корпуса. Полное собраніе законовъ Росс. Имп. Собраніе 2-е (Спб. 1862). Т. 35, отд. 1-е; стр. 924.

4899. *1860 г. Сент. 13-го.* Именной, данный Сенату: о назначеніи жалованья нѣкоторымъ сельскимъ и городскимъ причтамъ . . . Тобольской губерніи. Полное собраніе законовъ Росс. Имп. Собраніе 2-е (Спб. 1862). Т. 35, отд. 2-е; стр. 114.

4900. *1860 г. Сент. 14-го.* Высочайше утвержденное положеніе Сибирскаго Комитета, объявленное Сенату Министромъ Финансовъ: о продолженіи продажи соли изъ Троицкаго казеннаго солевареннаго завода. Полное собраніе законовъ Росс. Имп. Собраніе 2-е (Спб. 1862). Т. 35, отд. 2-е; стр. 116—117.

4901. *1860 г. Сент. 15-го.* Высочайше утвержденный планъ города Березова, Тобольской губерніи. Полное собраніе законовъ Росс. Имп. Собраніе 2-е (Спб. 1862). Т. 35. отд. 2-е; стр. 117.

4902. *1860 г. Сент. 22-го.* Сенатскій, о срокахъ для публичной продажи недвижимыхъ имуществъ въ губерніяхъ Иркутской и Енисейской. Полное собраніе законовъ Росс. Имп. Собраніе 2-е (Спб. 1862). Т. 35, отд. 2-е; стр. 125—126.

4903. *1860 г. Окт. 1-го.* Именной, объявленный въ приказѣ Е. И. Выс. генералъ-адмирала: о наименованіи вновь заложеннаго въ Николаевскѣ парохода «Шилка», и объ исключеніи изъ списковъ Сибирской флотиліи прежняго парохода «Шилка» и парусныхъ транспортовъ «Иртышъ» и «Байкалъ». Полное собраніе законовъ Росс. Имп. Собраніе 2-е (Спб. 1862). Т. 35, отд. 2-е; стр. 133.

4904. *1860 г. Окт. 3-го.* Высочайше утвержденное положеніе Сибирскаго Комитета: о порядкѣ вызова къ торгамъ и подрядамъ по Сибири. Полное собраніе законовъ Росс. Имп. Собраніе 2-е (Спб. 1862). Т. 35, отд. 2-е; стр. 151—152.

4905. *1860 г. Окт. 3-го.* Высочайше утвержденное положеніе Сибирскаго Комитета: о срокахъ свидѣтельствованія казенныхъ хлѣбныхъ магазиновъ въ Сибири. Полное собраніе законовъ Росс. Имп. Собраніе 2-е (Спб. 1862). Т. 35, отд. 2-е; стр. 152.

4906. *1860 г. Окт. 3-го.* Высочайше утвержденное положеніе Сибирскаго Комитета: о порядкѣ надзора за производствомъ гражданскихъ дѣлъ въ бригадныхъ правленіяхъ Забайкальскаго казачьяго войска. Полное собраніе законовъ Росс. Имп. Собраніе 2-е (Спб. 1862). Т. 35, отд. 2-е; стр. 152—153.

4907. *1860 г. Окт. 3-го.* Высочайше утвержденное положеніе Сибирскаго Комитета: о порядкѣ разбора и уничтоженія старыхъ архивныхъ дѣлъ въ управленіяхъ, подвѣдомственныхъ Сибирскимъ генералъ-губернаторамъ. Полное собраніе законовъ Росс. Имп Собраніе 2-е (Спб. 1862). Т. 35, отд. 2; стр. 153—154.

4908. *1860 г. Окт. 3-го.* Высочайше утвержденное положеніе Сибирскаго Комитета: о допущеніи, по Восточной и Западной Сибири, мѣщанъ и крестьянъ къ торгамъ на отдачу въ содержаніе казенныхъ оброчныхъ статей, съ поручительствами вмѣсто залоговъ. Полное собраніе законовъ Росс. Имп. Собраніе 2-е (Спб. 1862). Т. 35; стр. 154—155.

4909. *1860 г. Окт. 3-го.* Высочайше утвержденное положеніе Сибирскаго Комитета, объявленное Сенату Министромъ Финансовъ: о томъ, кому изъ служащихъ въ Сибири чиновниковъ дозволяется частный золотой тамъ промыселъ. Полное собраніе законовъ Росс. Имп. Собраніе 2-е (Спб. 1862). Т. 35, отд. 2: стр. 155.

4910. *1860 г. Окт. 3-го.* Высочайше утвержденное положеніе Сибирскаго Комитета, объявленное Сенату Министромъ Финансовъ: объ опредѣленіи смотрителя на Борзинское озеро и о порядкѣ продажи добываемой съ сего озера соли. Полное собраніе законовъ Росс. Имп. Собраніе 2-е (Спб. 1862). Т. 35, отд. 2; стр. 155—156.

4911. *1860 г. Окт. 3-го.* Высочайше утвержденное положеніе Сибирскаго Комитета, объявленное Сенату Главноначальствующимъ надъ Почтовымъ Департаментомъ: объ образованіи двухъ почтовыхъ округовъ—

го для Западной, другаго для Восточ-Сибири. Полное собраніе законовъ Росс. Собраніе 2-е (Спб. 1862). Т. 35, 2; стр. 156—157.

1912. *1860 г. Окт. 3-го.* Высочайше ржденное положеніе Сибирскаго Коми- объявленное Сенату Управляющимъ истерствомъ Юстиціи: о содержаніи ь «стипендій графа Муравьева-Амур-» въ С.-Петербургскомъ университетѣ по йско-маньчжурскому отдѣленію факуль- восточныхъ языковъ. Полное собраніе новъ Росс. Имп. Собраніе 2-е (Спб. 1862). 35, отд. 2; стр. 157—158.

4913. *1860 г. Окт. 3-го.* Высочайше ржденное положеніе Сибирскаго Коми-: о перевозкѣ почтъ на пароходахъ зъ Байкалъ. Полное собраніе законовъ . Имп. Собраніе 2-е (Спб. 1862). Т. 35, 2; стр. 158—161.

4914. *1860 г. Окт. 3-го.* Высочайше ржденное положеніе Сибирскаго Коми-: о назначеніи содержанія священнику ничту церкви Екатерининскаго казеннаго куреннаго завода. Полное собраніе за-въ Росс. Имп. Собраніе 2-е (Спб. 1862). 35, отд. 2; стр. 161—162

4915. *1860 г. Окт. 14-го.* Именной, явленный Сенату Управляющимъ Министерствомъ Юстиціи: о срокѣ представленія всеподданнѣйшихъ годовыхъ отчетовъ остояніи Амурской области. Полное со-ніе законовъ Росс. Имп. Собраніе 2-е (Спб. 2). Т. 35, отд. 2; стр. 167.

4916. *1860 г. Окт. 14-го.* Именной, явленный Сенату Управляющимъ Министерствомъ Юстиціи: о служебныхъ пра-ъ переводчиковъ манчжурскаго и мон-скаго языковъ, при канцеляріи военнаго рнатора Амурской области. Полное со-ніе законовъ Росс. Имп. Собраніе 2-е). 1862). Т. 35, отд. 2; стр. 167.

4917. *1860 г. Окт. 27-го.* Высочайше ержденное положеніе Военнаго Совѣта, явленное Сенату Военнымъ Министромъ: азначеніи еще двухъ аудиторовъ въ бъ войскъ, въ Восточной Сибири рас-оженныхъ и одного въ войсковое де-ство Забайкальскаго казачьяго войска. Полное собраніе законовъ Росс. Имп. Собраніе 2-е (Спб. 1862). Т. 35, отд. 2; стр. 196—197.

4918. *1860 г. Окт. 27-го.* Высочайше утвержденное положеніе Военнаго Совѣта, объявленное въ приказѣ Военнаго Министра: объ увеличеніи числа горнистовъ въ пѣшихъ батальонахъ Забайкальскаго казачьяго войска. Полное собраніе законовъ Росс. Имп. Собраніе 2-е (Спб. 1862). Т. 35, отд. 2; стр. 197.

4919. *1860 г. Окт. 29-го.* Именной, объявленный въ приказѣ Военнаго Министра: о формѣ обмундированія помощника генералъ-губернатора Восточной Сибири и командующаго войсками, въ оной расположенными. Полное собраніе законовъ Росс. Имп. Собраніе 2-е (Спб. 1862). Т. 35, отд. 2; стр. 198.

4920. *1860 г. Ноября 28-го.* Сенатскій: о назначеніи въ области Сибирскихъ киргизовъ сроковъ для публичной продажи недвижимаго имущества, оцѣненнаго свыше 300 р. Полное собраніе законовъ Росс. Имп. Собраніе 2-е (Спб. 1862). Т. 35, отд. 2; стр. 415—416.

4921. *1860 г. Дек. 9-го.* Сенатскій, по положенію Сибирскаго Комитета, Высочайше утвержденный 3-го окт.: объ измѣненіи постановленія касательно публикацій о пойманныхъ и явившихся въ Сибири бродягахъ. Полное собраніе законовъ Росс. Имп. Собраніе 2-е (Спб. 1862). Т. 35, отд. 2; стр. 425—426.

4922. *1860 г. Дек. 15-го.* Высочайше утвержденный планъ г. Кургана. Полное собраніе законовъ Росс. Имп. Собраніе 2-е (Спб. 1862). Т. 35, отд. 2; стр. 437.

4923. *1860 г. Дек. 21-го.* Именной, объявленный Сенату Управляющимъ Министерствомъ Юстиціи: о порядкѣ назначенія на мѣсто постояннаго начальника Алатаускаго округа. Полное собраніе законовъ Росс. Имп. Собраніе 2-е (Спб. 1862). Т. 35, отд. 2; стр. 452.

4924. *1860 г. Дек. 22-го.* Высочайше утвержденное положеніе Сибирскаго Комитета: о разъясненіи закона касательно неразработки частныхъ золотыхъ промысловъ.

*

Полное собраніе законовъ Росс. Имп. Собраніе 2-е (Спб. 1862). Т. 35, отд. 1; стр. 454—458.

4925. *1860 г. Дек. 22-го.* Высочайше утвержденное положеніе Сибирскаго Комитета: объ обращеніи сбора съ Кяхтинскихъ купцовъ и составившагося изъ онаго капитала на квартирныя потребности Троицкосавска. Полное собраніе законовъ Росс. Имп. Собраніе 2-е (Спб. 1862). Т. 35, отд. 2; стр. 458—459.

4926. *1860 г. Дек. 22-го.* Высочайше утвержденное положеніе Сибирскаго Комитета: о размѣрѣ прогонныхъ денегъ чиновникамъ, опредѣляемымъ на службу въ Приморскую и Амурскую области. Полное собраніе законовъ Росс. Имп. Собраніе 2-е (Спб. 1862). Т. 35, отд. 2; стр. 459.

4927. *1860 г. Дек. 22-го.* Высочайше утвержденное положеніе Сибирскаго Комитета: объ увеличеніи фуражнаго довольствія этапнымъ казакамъ Восточной Сибири. Полное собраніе законовъ Росс. Имп. Собраніе 2-е (Спб. 1862). Т. 35, отд. 2; стр. 459—461.

4928. *1860 г. Дек. 22-го.* Высочайше утвержденное положеніе Сибирскаго Комитета, объявленное Сенату Министромъ Финансовъ: объ упраздненіи Тельминской казенной фабрики и объ освобожденіи состоящихъ при ней приписныхъ крестьянъ и рабочихъ отъ обязательнаго производства фабричныхъ работъ. Полное собраніе законовъ Росс. Имп. Собраніе 2-е (Спб. 1862). Т. 35; стр. 461—462.

4929. *1860 г. Дек. 22-го.* Высочайше утвержденное положеніе Сибирскаго Комитета, объявленное Сенату Министромъ Финансовъ: о предоставленіи кол. рег. Адамовскому права на учрежденіе и содержаніе пароходства по рѣкамъ: Біи, Катуни, Валогану, Чулыму и Кети. Полное собраніе законовъ Росс. Имп. Собраніе 2-е (Спб. 1862). Т. 35, отд. 2; стр. 462.

4930. *1860 г. Дек. 22-го.* Высочайше утвержденное положеніе Сибирскаго Комитета, объявленное Министромъ Государственныхъ Имуществъ: о служебныхъ правахъ помощника начальника межеванія казенныхъ земель въ Западной Сибири. Полное собраніе законовъ Росс. Имп. Собраніе 2-е (Спб. 1862). Т. 35, отд. 2; стр. 462.

4931. *1860 г. Дек. 22-го.* Высочайше утвержденное положеніе Сибирскаго Комитета, объявленное Сенату Министромъ Финансовъ: о мѣстѣ пребыванія начальника Сибирскаго таможеннаго округа. Полное собраніе законовъ Росс. Имп. Собраніе 2-е (Спб. 1862). Т. 35, отд. 2; стр. 463.

4932. *1860 г. Дек. 22-го.* Высочайше утвержденное положеніе Сибирскаго Комитета, распубликованное 17-го Янв. 1861 г.: о продажныхъ цѣнахъ соли на 1861 г., по Восточной и Западной Сибири. Полное собраніе законовъ Росс. Имп. Собраніе 2-е (Спб. 1862). Т. 35, отд. 2; стр. 462.

4933. *1860 г. Дек. 22-го.* Высочайше утвержденное положеніе Сибирскаго Комитета, распубликованное 8-го Февр. 1861 г.: о порядкѣ водворенія, въ Якутской области, лицъ, исключаемыхъ изъ духовнаго званія за пороки, лишающіе ихъ права на избраніе рода жизни. Полное собраніе законовъ Росс. Имп. Собраніе 2-е (Спб. 1862). Т. 35, отд. 2; стр. 463.

4934. *1860 г. Дек. 22-го.* Высочайше утвержденное положеніе Сибирскаго Комитета: о распространеніи на всѣ вообще порты Приморской области Восточной Сибири, дарованнаго При-Амурскому краю права свободной торговли иностранными товарами. Полное собраніе законовъ Росс. Имп. Собраніе 2-е (Спб. 1865). Т. 37, отд. 3. (Дополн. къ 35-му т.).

4935. *1860 г. Дек. 26-го.* Сенатскій, по Высочайшему повелѣнію: о дополнительномъ къ Тянь-цзиньскому трактату договорѣ, заключенномъ въ Пекинѣ 1860 г. Полное собраніе законовъ Росс. Имп. Собраніе 2-е (Спб. 1862). Т. 35, отд. 2; стр. 517—524.

4936. *1861 г. Янв. 4-го.* Именной, объявленный командующему войсками, въ Восточной Сибири расположенными, Военнымъ Министромъ: объ отпускѣ денегъ на канцелярскіе расходы этапныхъ отрядовъ Забайкальской области и губерній Иркутской и Енисейской. Полное собраніе зако-

Росс. Имп. Собраніе 2-е (Спб. 1863). 6, отд. 1-е; стр. 7.

4937. *1861 г. Янв. 21-го.* Именной, вленный въ приказѣ Е. И. Выс. гене--адмирала: о порядкѣ пополненія убыли й въ командахъ всѣхъ военныхъ су-, возвращающихся отъ восточныхъ бе-въ Сибири. Полное собраніе законовъ . Имп. Собраніе 2-е (Спб. 1863). Т. 36, 1-е; стр. 38—39.

4938. *1861 г. Янв. 26-го.* Высочайше ржденное положеніе Военнаго Совѣта: рядкѣ обратнаго отправленія на родину ь женъ и семействъ нижнихъ чиновъ . . Сибирскаго отдѣльнаго корпуса и къ, въ Восточной Сибири расположен-ъ, кои выписаны изъ внутреннихъ гу-ній, для совмѣстнаго жительства съ ьями, но не застали сихъ послѣднихъ случаю смерти или побѣговъ. Полное со-ніе законовъ Росс. Имп. Собраніе 2-е б. 1863). Т. 36, отд. 1-е; стр. 43.

4939. *1861 г. Февр. 2-го.* Высочайше ержденный планъ города Тюкалинска. ное собраніе законовъ Росс. Имп. Со-ніе 2-е (Спб. 1863). Т. 36, отд. 1-е; 61—62.

4940. *1861 г. Февр. 19-го.* Высочайше ержденныя дополнительныя правила: о стьянахъ и дворовыхъ людяхъ, вышед-хъ изъ крестьянской зависимости въ Си-и. Полное собраніе законовъ Росс. Имп. раніе 2-е (Спб. 1863). Т. 36, отд. 1-е; . 392—395.

4941. *1861 г. Марта 12-го.* Высочайше ержденное положеніе Военнаго Совѣта: роизводствѣ разъѣздныхъ денегъ стар-му штабъ-лекарю въ управленіи воен-о губернатора Семипалатинской области. ное собраніе законовъ Росс. Имп. Собра-2-е (Спб. 1863). Т. 36, отд. 1-е; стр. 7—458.

4942. *1861 г. Марта 13-го.* Именной, явленный Сенату Военнымъ Министромъ: преобразованіи Сибирскаго линейнаго ка-ьяго войска и наименованіи его Сибирскимъ ачьимъ войскомъ. Полное собраніе зако-въ Росс. Имп. Собраніе 2-е (Спб. 1863). 36, отд. 1-е; стр. 458—460.

4943. *1861 г. Марта 13-го.* Выписка изъ общаго штата военнаго и гражданскаго управленія Сибирскаго казачьяго войска, приложенная къ Высочайше одобренному, 13-го Марта 1861 г, положенію объ этомъ войскѣ. Полное собраніе законовъ Росс. Имп. Собраніе 2-е (Спб. 1873). Т. 44, отд. 2-е, Дополн. къ 36-му т.; стр. 1.

4944. *1861 г. Марта 30-го.* Высочайше утвержденное мнѣніе Государственнаго Совѣта, распубликованное 1-го Мая: о торговлѣ съ Китаемъ и о дозволеніи ввоза кантонскаго чая въ имперію и Царство Польское. Полное собраніе законовъ Росс. Имп. Собраніе 2-е (Спб. 1863). Т. 36, отд. 1-е; стр. 518—520.

4945. *1861 г. Марта 30-го.* Сенатскій, по Высочайшему повелѣнію: о договорѣ, заключенномъ 16-го Мая 1858 г. въ Айгунѣ, между Е. В. Императоромъ Всероссійскимъ и Е. В. Богдоханомъ Китайскимъ. Полное собраніе законовъ Росс. Имп. Собраніе 2-е (Спб. 1863). Т. 36, отд. 1-е; стр. 520—522.

4946. *1861 г. Апр. 3-го.* Сенатскій, по Высочайшему повелѣнію: о торговомъ трактатѣ, заключенномъ генералъ маіоромъ Ковалевскимъ, съ китайскими полномочными въ Кульджѣ, 25-го Іюля 1851 г. Полное собраніе законовъ Росс. Имп. Собраніе 2-е (Спб. 1863). Т. 36, отд. 1-е; стр. 537—539.

4947. *1861 г. Апр. 4-го.* Высочайше утвержденный штатъ межеваго отдѣленія по казачьимъ войскамъ, при начальникѣ межеванія казенныхъ земель Восточной Сибири. Полное собраніе законовъ Росс. Имп. Собраніе 2-е (Спб. 1863). Т. 36, отд. 1-е; стр. 544—545.

4948. *1861 г. Апр. 4-го.* Высочайше утвержденное положеніе Сибирскаго Комитета: о правилахъ для платежа прогоновъ за возку почтъ въ Амурской и Приморской областяхъ Восточной Сибири. Полное собраніе законовъ Росс. Имп. Собраніе 2-е (Спб. 1863). Т. 36, отд. 1-е; стр. 546—549.

4949. *1861 г. Апр. 4-го.* Высочайше утвержденное положеніе Сибирскаго Комитета: объ оставленіи на водвореніи въ За-

падной Сибири ссыльно-поселенцевъ, находившихся на Омской суконной фабрикѣ Сибирскаго линейнаго казачьяго войска. Полное собраніе законовъ Росс. Имп. Собраніе 2-е (Спб. 1863). Т. 36, отд. 1-е; стр. 550—553.

4950. *1861 г. Апр. 4-го.* Высочайше утвержденное положеніе Сибирскаго Комитета: о порядкѣ пріема въ ясакъ рухляди отъ инородцевъ Туруханскаго края. Полное собраніе законовъ Росс. Имп. Собраніе 2-е (Спб. 1863). Т. 36, отд. 1-е; стр. 553—554.

4951. *1861 г. Апр. 4-го.* Высочайше утвержденное положеніе Сибирскаго Комитета: о назначеніи станціоннаго смотрителя въ Покровскую станицу Амурскаго края. Полное собраніе законовъ Росс. Имп. Собраніе 2-е (Спб. 1863). Т. 36, отд. 1-е; стр. 554—555.

4952. *1861 г. Апр. 4-го.* Высочайше утвержденное положеніе Сибирскаго Комитета: о возобновленіи частной золотой и рудниковой промысловъ въ тѣхъ мѣстахъ Киргизской степи, на которыхъ прежде производилась разработка розсыпей китайцами. Полное собраніе законовъ Росс. Имп. Собраніе 2-е (Спб. 1863). Т. 36, отд. 1-е; стр. 555—556.

4953. *1861 г. Апр. 4-го.* Высочайше утвержденное положеніе Сибирскаго Комитета: о возведеніи Иркутской губернской почтовой конторы въ 1 классъ. Полное собраніе законовъ Росс. Имп. Собраніе 2-е (Спб. 1863). Т. 36, отд. 1-е; стр. 556—557.

4954. *1861 г. Апр. 4-го.* Высочайше утвержденное положеніе Сибирскаго Комитета: о возведеніи Коряковской станицы Сибирскаго линейнаго казачьяго войска на степень заштатнаго города и наименованія сего города Павлодаромъ. Полное собраніе законовъ Росс. Имп. Собраніе 2-е (Спб. 1863). Т. 36, отд. 1; стр. 557.

4955. *1861 г. Апр. 4-го.* Высочайше утвержденное положеніе Сибирскаго Комитета: о включеніи въ штаты управленія Кокбектинскаго и Сергіопольскаго окружныхъ приказовъ, Семипалатинской области, должностей военно-окружныхъ начальниковъ и предсѣдателей приказовъ и возложеніи обязанности товарища предсѣдателя на старшихъ султановъ. Полное собраніе законовъ Росс. Имп. Собраніе 2-е (Спб. 1863). Т. 36, отд. 1-е; стр. 557.

4956. *1861 г. Апр. 4-го.* Высочайше утвержденное положеніе Сибирскаго Комитета: объ измѣненіи порядка выбора волостныхъ управителей въ Киргизскихъ степяхъ и въ Семипалатинской области. Полное собраніе законовъ Росс. Имп. Собраніе 2-е (Спб. 1863). Т. 36, отд. 1-е; стр. 558.

4957. *1861 г. Апр. 4-го.* Высочайше утвержденное положеніе Сибирскаго Комитета: о порядкѣ обложенія податями дѣтей ссыльныхъ, какъ послѣдовавшихъ за своими родителями, такъ и въ Сибири родившихся. Полное собраніе законовъ Росс. Имп. Собраніе 2-е (Спб. 1863). Т. 36, отд. 1-е; стр. 558—560.

4958. *1861 г. Апр. 4-го.* Высочайше утвержденное положеніе Сибирскаго Комитета: объ отмѣнѣ представленія въ Министерство Финансовъ свѣдѣній о каждомъ ссыльно-поселенцѣ, исключаемомъ изъ податнаго оклада. Полное собраніе законовъ Росс. Имп. Собраніе 2-е (Спб. 1862). Т. 36, отд. 1-е; стр. 560.

4959. *1861 г. Апр. 4-го.* Высочайше утвержденное положеніе Сибирскаго Комитета: объ освобожденіи отъ податей и призрѣніи неспособныхъ къ работамъ по старости и болѣзнямъ, сосланныхъ въ Сибирь на житье и причисленныхъ въ города и селенія безъ согласія общества. Полное собраніе законовъ Росс. Имп. Собраніе 2-е (Спб. 1863). Т. 36, отд. 1; стр. 560—561.

4960. *1861 г. Апр. 4-го.* Высочайше утвержденное положеніе Сибирскаго Комитета, объявленное Сенату Управляющимъ Министерствомъ Юстиціи: о содержаніи въ Тобольской гимназіи двухъ пенсіонеровъ, подъ наименованіемъ воспитанниковъ генералъ отъ инфантеріи Гасфорта. Полное собраніе законовъ Росс. Имп. Собраніе 2-е (Спб. 1863). Т. 36, отд. 1-е; стр. 561.

4961. *1861 г. Апр. 4-го.* Высочайше утвержденное положеніе Сибирскаго Комитета, объявленное Сенату Управляющимъ

истерствомъ Юстиціи: о содержаніи въ
точномъ факультетѣ И. С.-Петербургска-
университета одного стипендіата Нико-
Игнатьева. Полное собраніе законовъ
. Имп. Собраніе 2-е (Спб. 1863). Т. 36,
1-е; стр. 561—562.

4962. *1861 г. Апр. 4-го.* Высочайше
ержденное положеніе Сибирскаго Коми-
а, объявленное Сенату Товарищемъ Ми-
тра Финансовъ: о дозволеніи Петропавлов-
й городской полиціи выдавать свидѣтель-
а на право торговли и билеты на тор-
ыя заведенія. Полное собраніе законовъ
с. Имп. Собраніе 2-е (Спб. 1863). Т. 36,
. 1; стр. 562.

4963. *1861 г. Апр. 4-го.* Высочайше
вержденное положеніе Сибирскаго Коми-
та, объявленное Комиссаріатскому Депар-
менту Военнаго Министерства дежурнымъ
ераломъ Главнаго Штаба: объ увеличеніи
ержанія настоятелю Иркутской римскока-
ической церкви съ его викаріемъ. Пол-
е собраніе законовъ Росс. Имп. Собраніе
2 (Спб. 1863). Т. 36, отд. 1; стр. 562—
3.

4964. *1861 г. Апр. 4-го.* Высочайше
вержденное положеніе Сибирскаго Коми-
та, распубликованное 10-го Мая: о дер-
жныхъ выдачахъ золотопромышленникамъ
дъ добываемое ими золото. Полное собра-
е законовъ Росс. Имп. Собраніе 2-е (Спб.
363) Т. 36, отд. 1-е; стр. 563.

4965. *1861 г. Апр. 6-го.* Высочайше
вержденный планъ города Тары Тобольс-
ой губерніи. Полное собраніе законовъ
сс. Имп. Собраніе 2-е (Спб. 1863). Т. 36,
д. 1; стр. 567.

4966. *1861 г. Апр. 7-го.* Именной,
ъявленный Сенату Военнымъ Министромъ:
замѣнѣ, въ подвижныхъ и летучихъ пар-
ахъ и въ подвижномъ полупаркѣ Восточ-
ой Сибири, гарнизонныхъ артиллерійскихъ
ицеровъ, офицерами полевой артиллеріи
убавкѣ ружей въ означенныхъ паркахъ
полупаркахъ. Полное собраніе законовъ
сс. Имп. Собраніе 2-е (Спб. 1863). Т. 36,
д. 1; стр. 571.

4967. *1861 г. Апр. 13-го.* Высочай-
ее утвержденный планъ города Тюмени То-
больской губерніи. Полное собраніе зако-
новъ Росс. Имп. Собраніе 2-е (Спб. 1863).
Т. 36, отд. 1; стр. 621.

4968. *1861 г. Апр. 17-го.* Именной,
объявленный Сенату Управляющимъ Мини-
стерствомъ Юстиціи: объ учрежденіи окруж-
наго казначейства въ г. Благовѣщенскѣ
Амурской области. Полное собраніе законовъ
Росс. Имп. Собраніе 2-е (Спб. 1863). Т. 36,
отд. 1-е; стр. 632.

4969. *1861 г. Апр. 17-го.* Именной,
объявленный Сенату Управляющимъ Мини-
стерствомъ Юстиціи: объ учрежденіи осо-
баго женскаго училища въ городѣ Николаев-
скѣ Приморской области Восточной Сибири.
Полное собраніе законовъ Росс. Имп. Со-
браніе 2-е (Спб. 1863). Т. 36, отд. 1-е;
стр. 632—633.

4970. *1861 г. Апр. 17-го.* Именной,
объявленный Сенату Управляющимъ Мини-
стерствомъ Юстиціи: о порядкѣ производ-
ства торговъ при продажѣ участковъ пу-
стопорожнихъ казенныхъ земель въ Запад-
ной Сибири Полное собраніе законовъ Росс.
Имп. Собраніе 2-е (Спб. 1863). Т. 36,
отд. 1-е; стр. 633.

4971. *1861 г. Апр. 17-го.* Высочайше
утвержденное мнѣніе Государственнаго Со-
вѣта: о бракахъ ссыльно-каторжныхъ. Пол-
ное собраніе законовъ Росс. Имп. Собраніе
2-е (Спб. 1863). Т. 36, отд. 1-е: стр. 640.

4972. *1861 г. Апр. 27-го.* Сенатскій,
по Высочайше утвержденному положенію
Сибирскаго Комитета: о правилахъ для по-
селенія русскихъ и иностранцевъ въ Амур-
ской и Приморской областяхъ Восточной
Сибири. Полное собраніе законовъ Росс. Имп.
Собраніе 2-е (Спб. 1863). Т. 36, отд. 1-е;
стр. 682—685.

4973. *1861 г. Апр. 29-го.* Именной,
объявленный Сенату Управляющимъ Мини-
стерствомъ Юстиціи: о замѣнѣ писарей кан-
целярскими служителями въ канцеляріи
Сибирскаго Комитета. Полное собраніе зако-
новъ Росс. Имп. Собраніе 2-е (Спб. 1863).
Т. 36, отд. 1-е; стр. 687—688.

4974. *1861 г. Апр. 30-го.* Именной,
объявленный въ приказѣ Военнаго Мини-
стра: о порядкѣ комплектованія служитель-

ской команды Сибирскаго кадетскаго корпуса. Полное собраніе законовъ Росс. Имп. Собраніе 2-е (Спб. 1863). Т. 36, отд. 1-е; стр. 692.

4975. *1861 г. Мая 2-го.* Именной, объявленный Сенату Военнымъ Министромъ: о назначеніи воспитанниковъ Иркутскаго училища военнаго вѣдомства въ сигналисты Амурскаго телеграфа. Полное собраніе законовъ Росс. Имп. Собраніе 2-е (Спб. 1863). Т. 36, отд. 1-е; стр. 701.

4976. *1861 г. Мая 8-го.* Именной, объявленный въ приказѣ Военнаго Министра: объ увеличеніи состава Иркутскаго и Енисейскаго конныхъ казачьихъ полковъ. Полное собраніе законовъ Росс. Имп. Собраніе 2-е (Спб. 1863). Т. 36, отд. 1-е; стр. 733.

4977. *1861 г. Мая 17-го.* Сенатскій, по Высочайшему повелѣнію: о назначеніи содержанія Алтайской духовной миссіи. Полное собраніе законовъ Росс. Имп. Собраніе 2-е (Спб. 1865). Т. 37, отд. 3-е; стр. 3—4. Дополнен. къ 36-му т.

4978. *1861 г. Мая 23-го.* Высочайше утвержденное положеніе Военнаго Совѣта: о томъ, чтобы нижнимъ чинамъ, отправляемымъ на укомплектованіе войскъ Восточной Сибири, предоставлять полушубки въ собственность. Полное собраніе законовъ Росс. Имп. Собраніе 2-е (Спб. 1863). Т. 36, отд. 1-е; стр. 781.

4979. *1861 г. Мая 30-го.* Именной, объявленный въ приказѣ Е. И. Выс. главнаго начальника военно-учебныхъ заведеній: о назначеніи Сибирскому кадетскому корпусу добавочной суммы на отопленіе, освѣщеніе и чистоту вновь построеннаго флигеля при семъ корпусѣ. Полное собраніе законовъ Росс. Имп. Собраніе 2-е (Спб. 1863). Т. 36, отд. 1-е; стр. 798—799.

4980. *1861 г. Іюня 1-го.* Высочайше утвержденное положеніе Военнаго Совѣта: о сформированіи въ Николаевской Приморской области Восточной Сибири штаба крѣпостной артиллеріи 1-го класса и крѣпостной артиллерійской роты № 1-й. Полное собраніе законовъ Росс. Имп. Собраніе 2-е (Спб. 1863). Т. 36, отд. 1-е; стр. 808.

4981. *1861 г. Іюня 5-го.* Высочайше утвержденное положеніе Военнаго Совѣта: о покупкѣ мѣха къ папахамъ для нижнихъ чиновъ, присылаемыхъ въ образцовыя части отъ . . . Сибирскаго войска. Полное собраніе законовъ Росс. Имп. Собраніе 2-е (Спб. 1863). Т. 36, отд. 1-е; стр. 819.

4982. *1861 г. Іюня 18-го.* Высочайше утвержденное положеніе Военнаго Совѣта, объявленное Сенату Управляющимъ Военнымъ Министерствомъ: объ упраздненіи ... Тобольскаго инструментальнаго завода ... и объ исправленіи хирургическихъ инструментовъ для Сибирскаго края. Полное собраніе законовъ Росс. Имп. Собраніе 2-е (Спб. 1863). Т. 36, отд. 1-е; стр. 973.

4983. *1861 г. Іюня 18-го.* Высочайше утвержденное положеніе Военнаго Совѣта, объявленное въ приказѣ по военному вѣдомству: о производствѣ провіантскаго довольствія нижнимъ чинамъ внутренней службы Забайкальскаго казачьяго войска. Полное собраніе законовъ Росс. Имп. Собраніе 2-е (Спб. 1863). Т. 36, отд. 1-е; стр. 975.

4984. *1861 г. Іюня 27-го.* Высочайше утвержденное положеніе Сибирскаго Комитета: объ Ингодинскихъ и Шилкинскихъ лоцманахъ въ Забайкальской области Восточной Сибири. Полное собраніе законовъ Росс. Имп. Собраніе 2-е (Спб. 1863). Т. 36, отд. 1-е; стр. 1004—1007.

4985. *1861 г. Іюня 27-го.* Высочайше утвержденный штатъ казачьяго отдѣленія при главномъ управленіи Западной Сибири. Полное собраніе законовъ Росс. Имп. Собраніе 2-е (Спб. 1863). Т. 36, отд. 1-е; стр. 1007.

4986. *1861 г. Іюня 27-го.* Высочайше утвержденный штатъ канцеляріи Ачинской городовой ратуши. Полное собраніе законовъ Росс. Имп. Собраніе 2-е (Спб. 1863). Т. 36, отд. 1-е; стр. 1007.

4987. *1861 г. Іюня 27-го.* Высочайше утвержденное положеніе Сибирскаго Комитета: о предоставленіи генералъ-губернатору Западной Сибири права утверждать покупки съ частныхъ заводовъ вина для Западной Сибири. Полное собраніе законовъ Росс. Имп.

раніе 2-е (Спб. 1863). Т. 36, отд. 1-е; . 1007—1008.

4988. *1861 г. Іюня 27-го.* Высочайше ержденное положеніе Сибирскаго Коми-а: о назначеніи жалованья церковному чту Успенскаго казеннаго винокуреннаго ода Тобольской губерніи. Полное собраніе оновъ Росс. Имп. Собраніе 2-е (Спб. 1863). 36, отд. 1-е; стр. 1008.

4989. *1861 г. Іюня 27-го.* Высочайше ержденное положеніе Сибирскаго Коми-а: объ увеличеніи содержанія двумъ ьдшерамъ Екатеринінскаго казеннаго юкуреннаго завода Тобольской губерніи. ное собраніе законовъ Росс. Имп. Собра- 2-е (Спб. 1863). Т. 36, отд. 1-е; стр. 08—1009.

4990. *1861 г. Іюня 27-го.* Высочайше ержденное положеніе Сибирскаго Коми-а: объ отмѣнѣ представленія Иркутскою енною палатою въ Департаментъ горныхъ соляныхъ дѣлъ третныхъ вѣдомостей по яной части съ 1858 г. Полное собраніе оновъ Росс. Имп. Собраніе 2-е (Спб. 1863). 36, отд. 1-е; стр. 1009.

4991. *1861 г. Іюня 27-го.* Высочайше ержденное положеніе Сибирскаго Коми-а: о порядкѣ командированія толмачей слѣдствіе по казачьей линіи Сибирскаго ейнаго войска. Полное собраніе законовъ с. Имп. Собраніе 2-е (Спб. 1863). Т. 36, . 1-е; стр. 1009.

4992. *1861 г. Іюня 27-го.* Высочайше ержденное положеніе Сибирскаго Коми-а, объявленное Сенату Министромъ Го-арственныхъ Имуществъ: о передачѣ сель-хъ хлѣбо-запасныхъ магазиновъ Томской ерніи въ вѣдѣніе мѣстной казенной па-ы. Полное собраніе законовъ Росс. Имп. раніе 2-е (Спб. 1863). Т. 36, отд. 1-е; . 1010

4993. *1861 г. Іюня 27-го.* Высочайше ержденное положеніе Сибирскаго Коми-а, объявленное Сенату Управляющимъ инымъ Министерствомъ: о нѣкоторыхъ емѣнахъ въ личномъ составѣ чиновъ ицинскаго вѣдомства въ Восточной Си-и и въ Забайкальской и Амурской обла-хъ. Полное собраніе законовъ Росс. Имп. Собраніе 2-е (Спб. 1863). Т. 36, отд. 1-е; стр. 1010—1011.

4994. *1861 г. Іюня 27-го.* Высочайше утвержденное положеніе Сибирскаго Комитета, объявленное Сенату Управляющимъ Министерствомъ Юстиціи: объ учрежденіи, при Томской гимназіи, званія почетныхъ попечителей. Полное собраніе законовъ Росс. Имп. Собраніе 2-е (Спб. 1863). Т. 36, отд. 1-е; стр. 1011.

4995. *1861 г. Іюня 27-го.* Высочайше утвержденное положеніе Сибирскаго Комитета, объявленное Сенату Управляющимъ Министерствомъ Внутреннихъ Дѣлъ: о томъ, чтобы льготы, дарованныя городамъ Аяузу (нынѣ Сергіополь), Кокбекты и Копалу, Семипалатинской области, распространить на купцовъ и мѣщанъ, причисленныхъ къ симъ городамъ, до Ноября 1858 г. Полное собраніе законовъ Росс. Имп. Собраніе 2-е (Спб. 1861). Т. 36, отд. 1-е; стр. 1011.

4996. *1861 г. Іюня 27-го.* Высочайше утвержденное положеніе Сибирскаго Комитета, объявленное Сенату Управляющимъ Министерствомъ Внутреннихъ Дѣлъ: о введеніи сокращеннаго дѣлопроизводства въ главномъ управленіи Восточной Сибири. Полное собраніе законовъ Росс. Имп. Собраніе 2-е (Спб. 1861). Т. 36, отд. 1-е; стр. 1012.

4997. *1861 г. Іюня 27-го.* Высочайше утвержденное положеніе Сибирскаго Комитета, объявленное Сенату Товарищемъ Министра Финансовъ: о порядкѣ разработки графитныхъ мѣсторожденій. Полное собраніе законовъ Росс. Имп. Собраніе 2-е (Спб. 1861). Т. 36, отд. 1-е; стр. 1012.

4998. *1861 г. Іюня 27-го.* Высочайше утвержденное положеніе Сибирскаго Комитета, объявленное Сенату Товарищемъ Министра Финансовъ: объ отводѣ, въ Западной Сибири, частнымъ лицамъ, для устройства винокуренныхъ заводовъ, небольшихъ участковъ отъ свободныхъ земель, принадлежавшихъ Керевскому и Боготольскому казеннымъ винокуреннымъ заводамъ. Полное собраніе законовъ Росс. Имп. Собраніе 2-е (Спб. 1863). Т. 36, отд. 1-е; стр. 1012.

4999. *1861 г. Іюня 27-го.* Высочайше утвержденное положеніе Сибирскаго Коми-

тета, распубликованное 1 Авг.: объ уменьшеніи числа понятыхъ, назначаемыхъ къ межевымъ чиновникамъ, при производствѣ ими межевыхъ дѣйствій въ Восточной Сибири и Якутской области. Полное собраніе законовъ Росс. Имп. Собраніе 2-е (Спб. 1863). Т. 36, отд. 1-е; стр. 1012—1013.

5000. *1861 г. Іюля 10-го.* Именной, объявленный Сенату Управляющимъ Министерствомъ Юстиціи: о времени представленія годовыхъ отчетовъ, о состояніи Якутской области. Полное собраніе законовъ Росс. Имп. Собраніе 2-е (Спб. 1863). Т. 36, отд. 2-е; стр. 138.

5001. *1861 г. Іюля 10-го.* Именной, объявленный Сенату Управляющимъ Министерствомъ Юстиціи: о разрѣшеніи частной горнозаводской промышленности, въ прибрежныхъ мѣстахъ Восточнаго океана по правой и лѣвой сторонамъ Амурскаго, лимана и о томъ, чтобы въ прочихъ частяхъ Приамурскаго края вообще пріостановиться разрѣшеніемъ частнаго золотаго промысла до 1865 г. Полное собраніе законовъ Росс. Имп. Собраніе 2-е (Спб. 1863). Т. 36, отд. 2-е; стр. 139.

5002. *1861 г. Іюля 21-го.* Именной, объявленный Сенату Товарищемъ Министра Финансовъ: о переводѣ Кяхтинской таможни въ Иркутскъ и учрежденіи въ Кяхтѣ временной коммиссіи для окончанія таможенныхъ дѣлъ и временнаго казначейства. Полное собраніе законовъ Росс. Имп. Собраніе 2-е (Спб. 1863). Т. 36, отд. 2-е; стр. 183.

5003. *1861 г. Іюля 27-го.* Высочайше утвержденный журналъ Главнаго Комитета: объ устройствѣ сельскаго состоянія и о размѣрѣ денежнаго сбора съ приписныхъ къ Алтайскимъ заводамъ крестьянъ. Полное собраніе законовъ Росс. Имп. Собраніе 2-е (Спб. 1863). Т. 36, отд. 2-е; стр. 198.

5004. *1861 г. Іюля 29-го.* Высочайше утвержденный докладъ Артиллерійскаго Департамента Военнаго Министерства: объ исключеніи крѣпостныхъ ружей и штуцеровъ изъ вооруженія всѣхъ крѣпостей, кромѣ . . . Сибири. Полное собраніе законовъ Росс. Имп. Собраніе 2-е (Спб. 1863). Т. 36, отд. 2-е; стр. 208.

5005. *1861 г. Авг. 24-го.* Высочайше утвержденное положеніе Военнаго Совѣта, объявленное въ приказѣ по военному вѣдомству: о производствѣ усиленнаго жалованья, лицамъ военнаго вѣдомства, офицерскаго званія и класснымъ чиновникамъ, временно командируемымъ въ Амурскую и Приморскую области. Полное собраніе законовъ Росс. Имп. Собраніе 2-е (Спб. 1863). Т. 36, отд. 3-е; стр. 242—243.

5006. *1861 г. Авг. 31-го.* Высочайше утвержденное положеніе Военнаго Совѣта: о выдачѣ прогоновъ и пособій генераламъ и офицерамъ корпуса жандармовъ, назначаемымъ на службу въ части 8-го округа этого корпуса, расположеннаго въ Сибири, а также переводимымъ изъ сего округа въ другіе округа и о выдачѣ прогоновъ и пособій всѣмъ лицамъ, при назначеніи на службу въ Сибирь . . . изъ другихъ отдаленныхъ привиллегированныхъ мѣстностей. Полное собраніе законовъ Росс. Имп. Собраніе 2-е (Спб. 1863). Т. 36, отд. 2-е; стр. 254.

5007. *1861 г. Сент. 4-го.* Именной, объявленный Сенату Управляющимъ Министерствомъ Юстиціи: о разрѣшеніи принимать въ Иркутскій дѣвичій институтъ своекоштными пансіонерками дочерей лицъ всѣхъ свободныхъ состояній, жительствующихъ въ Восточной Сибири. Полное собраніе законовъ Росс. Имп. Собраніе 2-е (Спб. 1863). Т. 36, отд. 2-е; стр. 260.

5008. *1861 г. Сент. 5-го.* Высочайше утвержденное положеніе Комитета Министровъ, объявленное Сенату Управляющимъ Министерствомъ Внутреннихъ Дѣлъ: объ упраздненіи существующихъ при . . . Тобольской и Иркутской врачебныхъ управахъ счетныхъ частей для ревизіи и составленія денежныхъ отчетовъ по казеннымъ аптекамъ. Полное собраніе законовъ Росс. Имп. Собраніе 2-е (Спб. 1863). Т. 36, отд. 2-е; стр. 276.

5009. *1861 г. Сент. 6-го.* Сенатскій, по положенію Сибирскаго Комитета, Высочайше утвержденный 27-го Іюня 1861 г.: о предоставленіи Петропавловской городовой ратушѣ свидѣтельствовать довѣренности.

лное собраніе законовъ Росс. Имп. Собра- 2-е (Спб. 1863). Т. 36, отд. 2-е; стр. 6—278.

5010. *1861 г. Сент. 20-го.* Высочайше ерженное положеніе Военнаго Совѣта, ъявленное въ приказѣ Военнаго Министра, Февр. 1862 г.: о сформированіи Иркут- й и Красноярской инвалидныхъ командъ. лное собраніе законовъ Росс. Имп. Собраніе (Спб. 1863). Т. 36, отд. 2-е; стр. 1—312.

5011. *1861 г. Сент. 20-го.* Высочайше ерженное положеніе Военнаго Совѣта, ъявленное въ приказѣ Военнаго Министра, Марта 1862 г.: объ учрежденіи долж- сти инспектора линейныхъ батальоновъ сточной Сибири, расположенныхъ въ При- рской области и особаго при немъ управ- нія. Полное собраніе законовъ Росс. Имп. браніе 2-е (Спб. 1863). Т. 36, отд. 2-е; р. 312.

5012. *1861 г. Сент. 29-го.* Высочайше ерженное положеніе Военнаго Совѣта: порядкѣ удаленія порочныхъ и неспособ- ихъ къ службѣ казаковъ войска Донскаго, и водворенія въ Сибирь и приведенія въ полненіе приговоровъ станичныхъ обществъ таковыхъ казакахъ. Полное собраніе зако- въ Росс. Имп. Собраніе 2-е (Спб. 1863). 36, отд. 2-е; стр. 309—311.

5013. *1861 г. Окт. 3-го.* Высочайше ерженное положеніе Военнаго Совѣта: денежныхъ пособіяхъ на подъемъ и пу- вое довольствіе военно-медицинскимъ фар- цевтическимъ и ветеринарнымъ чинов- камъ военнаго вѣдомства, опредѣляющимся службу въ Сибирь . . . Полное собраніе коновъ Росс. Имп. Собраніе 2-е (Спб. 1863). 36, отд. 2-е; стр. 333—334.

5014. *1861 г. Окт. 3-го.* Высочайше ерженное положеніе Военнаго Совѣта, ъявленное въ приказѣ по военному вѣ- мству: о новомъ порядкѣ содержанія бри- ной школы конно-артиллерійской бригады бирскаго казачьяго войска. Полное собра- законовъ Росс. Имп. Собраніе 2-е (Спб. 863). Т. 36, отд. 2-е; стр. 335.

5015. *1861 г. Окт. 14-го.* Именной, ъявленный Сенату Управляющимъ Воен- нымъ Министерствомъ: о переименованіи Иркутскаго батальона внутренней стражи въ линейный батальонъ Восточной Сибири. Полное собраніе законовъ Росс. Имп. Собраніе 2-е (Спб. 1863). 36, отд. 2-е; стр. 354—355.

5016. *1861 г. Окт. 25-го.* Именной, объявленный исправляющимъ должность генералъ-губернатора Восточной Сибири Управляющему Военнымъ Министерствомъ: о на- значеніи адъюнкта въ помощь Иркутскому проповѣднику и деньщика сему адъюнкту. Полное собраніе законовъ Росс. Имп. Собра- ніе 2-е (Спб. 1863). Т. 36, отд. 2-е; стр. 383—384.

5017. *1861 г. Окт. 25-го.* Высочайше утвержденное положеніе Военнаго Совѣта: о подвѣдомственности по медицинской ча- сти врачей, фельдшеровъ и аптекарей, уче- никовъ училищъ военнаго вѣдомства, рас- положенныхъ въ Западной и Восточной Си- бири. Полное собраніе законовъ Росс. Имп. Собраніе 2-е (Спб. 1863). Т. 36, отд. 2-е; стр. 384.

5018. *1861 г. Окт. 28-го.* Именной, объявленный въ приказѣ Управляющаго Морскимъ Министерствомъ: о наименованіи строющейся для Сибирской флотиліи шхуны «Алеутъ», о приписке паруснаго транспорта «Гилякъ» къ 25-му флотскому экипажу и объ исключеніи изъ списковъ флотиліи ко- рабля «Андрей». Полное собраніе законовъ Росс. Имп. Собраніе 2-е (Спб. 1863). Т. 36, отд. 2-е; стр. 394.

5019. *1861 г. Окт. 28-го.* Высочайше утвержденный штатъ Иркутскаго сиропита- тельнаго дома Елизаветы Медвѣдниковой и учрежденнаго при немъ банка. Полное со- браніе законовъ Росс. Имп. Собраніе 2-е (Спб. 1863). Т. 36, отд. 2-е; стр. 395.

5020. *1861 г. Окт. 29-го.* Высочайше утвержденное положеніе Военнаго Совѣта, объявленное въ приказѣ по военному вѣ- домству: о приварочномъ довольствіи офице- рамъ иррегулярныхъ войскъ Восточной Си- бири, состоящихъ заурядъ, а также ниж- нимъ чинамъ, писарямъ и учителямъ Ир- кутскаго и Енисейскаго конныхъ казачьихъ полковъ. Полное собраніе законовъ Росс. Имп.

*

Собраніе 2-е (Спб. 1863). 36, отд. 2-е; стр. 397.

5021. *1861 г. Ноября 3-го.* Сенатскій: о дозволеніи Тобольскому мѣщанину Николаеву открыть близъ г. Тобольска, при сліяніи рѣкъ Тобола и Иртыша, торговую пристань и устроить при ней складочныя помѣщенія Полное собраніе законовъ Росс. Имп. Собраніе 2-е (Спб. 1836). Т. 36, отд. 2-е; стр. 434—435.

5022. *1861 г. Ноября 26-го.* Высочайше утвержденное положеніе Сибирскаго Комитета, распубликованное 22-го Дек.: о продажныхъ цѣнахъ соли на 1862 г., по Восточной и Западной Сибири. Полное собраніе законовъ Росс. Имп. Собраніе 2-е (Спб. 1863). Т. 36, отд. 2-е; стр. 506.

5023. *1861 г. Дек. 18-го.* Именной, объявленный въ приказѣ Управляющаго Морскимъ Министерствомъ: о производствѣ усиленнаго жалованья лицамъ морскаго вѣдомства офицерскаго званія и класснымъ чиновникамъ, временно-командируемымъ въ Амурскую и Приморскую области. Полное собраніе законовъ Росс. Имп. Собраніе 2-е (Спб. 1863). Т. 36, отд. 2; стр. 622.

5024. *1861 г. Дек. 20-го.* Сенатскій, по Высочайшему повелѣнію: о дополнительной статьѣ къ Пекинскому договору касательно разграниченія въ Уссурійскомъ краѣ. Полное собраніе законовъ Росс. Имп. Собраніе 2-е (Спб. 1863). Т. 36, отд. 2-е; стр. 630—631.

5025. *1861 г. Дек. 21-го.* Высочайше утвержденный штатъ Кяхтинскаго окружнаго казначейства. Полное собраніе законовъ Росс. Имп. Собраніе 2-е (Спб. 1863). Т. 36, отд. 2-е; стр. 632.

5026. *1861 г. Дек. 21-го.* Высочайше утвержденное положеніе Сибирскаго Комитета: объ измѣненіи постановленій 1822 г., касательно хлѣбныхъ запасныхъ магазиновъ Киргизской степи. Полное собраніе законовъ Росс. Имп. Собраніе 2-е (Спб. 1863). Т. 36, отд. 2-е; стр. 632—633.

5027. *1861 г. Дек. 21-го.* Высочайше утвержденное положеніе Сибирскаго Комитета: объ окладахъ жалованья соляным вахтерамъ Томской губерніи. Полное собраніе законовъ Росс. Имп. Собраніе 2-е (Спб. 1863). Т. 36, отд. 2-е; стр. 633—634.

5028. *1861 г. Дек. 21-го.* Высочайше утвержденное положеніе Сибирскаго Комитета: объ отнесеніи, насчетъ суммы государственнаго казначейства, пенсій и пособій, производившихся изъ прибылей упраздненной Тельминской казенной фабрики. Полное собраніе законовъ Росс. Имп. Собраніе 2-е (Спб. 1863). Т. 36, отд. 2-е; стр. 634—635.

5029. *1861 г. Дек. 21-го.* Высочайше утвержденное положеніе Сибирскаго Комитета: объ оставленіи, въ своей силѣ, законовъ касательно выдачи пособій ссыльнопоселенцамъ, при вступленіи ихъ въ браки и старожиламъ за принятіе въ свои дома ссыльныхъ. Полное собраніе законовъ Росс. Имп. Собраніе 2-е (Спб. 1863). Т. 36, отд. 2-е; стр. 634—638.

5030. *1861 г. Дек. 21-го.* Высочайше утвержденное положеніе Сибирскаго Комитета: о предоставленіи русскимъ промышленникамъ, проживающимъ и имѣющимъ осѣдлость въ Березовскомъ краѣ, права безвозмезднаго пользованія землею, находящеюся подъ ихъ домами, строеніемъ и амбарами. Полное собраніе законовъ Росс. Имп. Собраніе 2-е (Спб. 1863). Т. 36, отд. 2-е; стр. 638—639.

5031. *1861 г. Дек. 21-го.* Высочайше утвержденное положеніе Сибирскаго Комитета: о рисункѣ герба для Кяхтинскаго градоначальства. Полное собраніе законовъ Росс. Имп. Собраніе 2-е (Спб 1863). Т. 36, отд. 2-е; стр. 639.

5032. *1861 г. Дек. 21-го.* Высочайше утвержденное положеніе Сибирскаго Комитета: объ измѣненіи, съ 1863 года, направленія нѣкоторыхъ почтовыхъ трактовъ, въ предѣлахъ Томской губерніи. Полное собраніе законовъ Росс. Имп. Собраніе 2-е (Спб. 1863). Т. 36, отд. 2-е; стр. 639—641.

5033. *1861 г. Дек. 21-го.* Высочайше утвержденное положеніе Сибирскаго Комитета: объ открытіи, въ Енисейской губерніи, съ 1863 г., 3-хъ промежуточныхъ станцій, между Ачинскомъ и сосѣдними съ нею станціями. Полное собраніе законовъ Росс. Имп.

Собраніе 2-е (Спб. 1863). Т. 36, отд. 2-е; стр. 641—642.

5034. *1861 г. Дек. 21-го.* Высочайше утвержденное положеніе Сибирскаго Комитета: объ усиленіи съ 1863 г. 8-ми почтовыхъ станцій Баргузинскаго тракта, прибавочными лошадьми съ учрежденіемъ на этомъ трактѣ 2-хъ новыхъ промежуточныхъ станцій. Полное собраніе законовъ Росс. Имп. Собраніе 2-е (Спб. 1863). Т. 36, отд. 2-е; стр. 642—643.

5035. *1861 г. Дек. 21-го.* Высочайше утвержденное положеніе Сибирскаго Комитета: о порядкѣ наряда обывательскихъ лошадей на почтовыя станціи главнаго Московскаго тракта въ Западной Сибири, отъ г. Тюмень до границы Енисейской губерніи. Полное собраніе законовъ Росс. Имп. Собраніе 2-е (Спб. 1863). Т. 36, отд. 2-е; стр. 643—645.

5036. *1861 г. Дек. 21-го.* Высочайше утвержденное положеніе Сибирскаго Комитета, объявленное Сенату Военнымъ Министромъ: объ увеличеніи состава общества торговыхъ казаковъ въ Забайкальскомъ казачьемъ войскѣ. Полное собраніе законовъ Росс. Имп. Собраніе 2-е (Спб. 1863). Т. 36, отд. 2-е; стр. 645—646.

5037. *1861 г. Дек. 21-го.* Высочайше утвержденное положеніе Сибирскаго Комитета, объявленное Сенату Министромъ Внутреннихъ Дѣлъ: о дозволеніи городскимъ обществамъ, въ заштатныхъ и безокружныхъ городахъ Сибири, въ случаѣ малочисленности наличныхъ членовъ, не выбирать отдѣльныхъ словесныхъ судей и обязанности ихъ возлагать на городовыхъ старшинъ. Полное собраніе законовъ Росс. Имп. Собраніе 2-е (Спб. 1863). Т. 36, отд. 2; стр. 649.

5038. *1861 г. Дек. 21-го.* Высочайше утвержденное положеніе Сибирскаго Комитета, объявленное Сенату Министромъ Внутреннихъ Дѣлъ: объ отмѣнѣ существующаго ограниченія касательно въѣзда въ Кяхтинскую слободу и водворенія въ оной и о сохраненіи въ своей силѣ постановленія о сборѣ съ лицъ, занимающихся въ Кяхтѣ извозомъ. Полное собраніе законовъ Росс. Имп. Собраніе 2-е (Спб. 1863). Т. 36, отд. 2-е; стр. 646—649.

5039. *1861 г. Дек. 21-го.* Высочайше утвержденное положеніе Сибирскаго Комитета, объявленное Сенату Министромъ Внутреннихъ Дѣлъ: о выдачѣ денежной награды, за поимку бѣглыхъ рабочихъ съ частныхъ золотыхъ промысловъ въ Сибири. Полное собраніе законовъ Росс. Имп. Собраніе 2-е (Спб. 1863). Т. 36, отд. 2-е; стр. 649.

5040. *1861 г. Дек. 21-го.* Высочайше утвержденное положеніе Сибирскаго Комитета: объ отнесеніи на государственное казначейство расхода на припечатываніе въ С.-Петербургскихъ и Московскихъ вѣдомостяхъ объявленій: о продажѣ съ публичнаго торга участковъ казенной земли въ Западной Сибири и о производствѣ впредь подобныхъ расходовъ изъ того же источника. Полное собраніе законовъ Росс. Имп. Собраніе 2-е (Спб. 1863). Т. 36, отд. 3. Дополненіе; стр. 9—10.

5041. *1861 г. Дек. 21-го.* Высочайше утвержденное положеніе Сибирскаго Комитета, объявленное Сенату Управляющимъ Министерствомъ Государственныхъ Имуществъ: объ обращеніи хлѣбной руги, въ денежный сборъ, на содержаніе приходскаго духовенства Якутской области и дозволеніи замѣнять денежную ругу, по добровольному взаимному согласію прихожанъ съ причтомъ, припасами и другими предметами жизненныхъ потребностей. Полное собраніе законовъ Росс. Имп. Собраніе 2-е (Спб. 1863). Т. 36, отд 2-е; стр. 653—654.

5042. *1861 г. Дек. 21-го.* Высочайше утвержденное положеніе Сибирскаго Комитета, объявленное Сенату президентомъ общества попечительнаго о тюрьмахъ Министромъ Внутреннихъ Дѣлъ: о числѣ директоровъ въ Омскомъ попечительномъ о тюрьмахъ отдѣленіи. Полное собраніе законовъ Росс. Имп. Собраніе 2-е (Спб. 1863). Т. 36, отд. 2-е; стр. 653.

5043. *1861 г. Дек. 21-го.* Высочайше утвержденное положеніе Сибирскаго Комитета объявленное Сенату Главноуправляющимъ Путями Сообщеній: объ образованіи

особой суммы для выдачи изъ нея наградъ техникамъ, служащимъ по строительной и дорожной частямъ въ Восточной Сибири. Полное собраніе законовъ Росс. Имп. Собраніе 2-е (Спб. 1863). Т. 36, отд. 1; стр. 653.

5044. *1861 г. Дек. 21-го.* Высочайше утвержденное положеніе Сибирскаго Комитета, объявленное Сенату Товарищемъ Министра Юстиціи: объ учрежденіи при Томской гимназіи Семипалатинской генерала Гасфорта стипендіи. Полное собраніе законовъ Росс. Имп. Собраніе 2-е (Спб. 1863). Т. 36, отд. 2-е; стр. 654.

5045. *1861 г. Дек. 21-го.* Высочайше утвержденное положеніе Сибирскаго Комитета, объявленное Сенату Товарищемъ Министра Юстиціи: о порядкѣ подсудности слѣдственныхъ дѣлъ о преступленіяхъ и проступкахъ, учиненныхъ въ Якутской области, по службѣ гражданской. Полное собраніе законовъ Росс. Имп. Собраніе 2-е (Спб. 1863). Т. 36, отд. 2-е; стр. 654—655

5046. *1861 г. Дек. 21-го.* Высочайше утвержденное положеніе Сибирскаго Комитета, объявленное Сенату Товарищемъ Министра Юстиціи: объ опредѣленіи въ Омское уѣздное училище двухъ особыхъ учителей для преподаванія въ параллельныхъ отдѣленіяхъ двухъ первыхъ классовъ сего училища. Полное собраніе законовъ Росс. Имп. Собраніе 2-е (Спб. 1863). Т. 36, отд. 2-е; стр. 655.

5047. *1861 г. Дек. 21-го.* Высочайше утвержденное положеніе Сибирскаго Комитета, объявленное Сенату Товарищемъ Министра Юстиціи: о дозволеніи опредѣлять почетныхъ блюстителей вмѣсто почетныхъ смотрителей, при уѣздныхъ училищахъ Западной Сибири. Полное собраніе законовъ Росс. Имп. Собраніе 2-е (Спб. 1863). Т. 36, отд. 2-е; стр. 655.

5048. *1861 г. Дек. 21-го.* Высочайше утвержденное положеніе Сибирскаго Комитета, объявленное Сенату Товарищемъ Министра Юстиціи: о порядкѣ избранія депутатовъ отъ лицъ купеческаго и мѣщанскаго сословій, по дѣламъ въ Амурской области. Полное собраніе законовъ Росс. Имп. Собраніе 2-е (Спб. 1863). Т. 36, отд. 2-е; стр. 655—656.

5049. *1861 г. Дек. 21-го.* Высочайше утвержденное положеніе Сибирскаго Комитета, объявленное Сенату Товарищемъ Министра Финансовъ: о дарованіи освобожденія невольникамъ области Сибирскихъ киргизовъ и Семипалатинской области, пятилѣтней льготы отъ платежа ясака. Полное собраніе законовъ Росс. Имп. Собраніе 2-е (Спб. 1863). Т. 36, отд. 2-е; стр. 656.

5050. *1861 г. Дек. 21-го.* Высочайше утвержденное положеніе Сибирскаго Комитета, распубликованное 12-го Февр. 1862 г.: о неотсылкѣ изъ Сибирскихъ губерній, далѣе на водвореніе людей, которымъ минуло 60 лѣтъ отъ роду или которые одержимы тяжелыми болѣзнями, поименованными въ ст. 108 и 252 Устава о ссыльныхъ. Полное собраніе законовъ Росс. Имп. Собраніе 2-е (Спб. 1863). Т. 36, отд. 2-е; стр. 656—657.

5051. *1861 г. Дек. 22-го.* Именной, объявленный Сенату Товарищемъ Министра Юстиціи: объ упраздненіи должности помощника генералъ-губернатора Восточной Сибири и командующаго расположенными тамъ войсками. Полное собраніе законовъ Росс. Имп. Собраніе 2-е (Спб. 1863). Т. 36, отд. 2-е; стр. 657.

5052. *1862 г. Янв. 8-го.* Именной, объявленный въ приказѣ Е. И. В. генералъ-адмирала: о наймѣ вольныхъ мастеровыхъ для адмиралтейской работы, въ портахъ Восточнаго океана и о кадрѣ казенныхъ мастеровыхъ. Полное собраніе законовъ Росс. Имп. Собраніе 2-е (Спб. 1865). Т. 37, отд. 1-е; стр. 17.

5053. *1862 г. Янв. 8-го.* Высочайше утвержденное мнѣніе Государственнаго Совѣта, объявленное Сенату Товарищемъ Министра Финансовъ: о порядкѣ продажи питей во внѣшнихъ округахъ области Сибирскихъ киргизовъ и области Семипалатинской. Полное собраніе законовъ Росс. Имп. Собраніе 2-е (Спб. 1865). Т. 37, отд. 1-е; стр. 19.

5054. *1862 г. Янв. 8-го.* Высочайше ержденное мнѣніе Государственнаго Со-а, объявленное Сенату Товарищемъ Ми-гра Финансовъ: о порядкѣ продажи и упки вина у Сибирскихъ инородцевъ на тыхъ промыслахъ и при Крымскихъ со-ыхъ озерахъ. Полное собраніе законовъ . Имп. Собраніе 2-е (Спб. 1865). Т. 37, 1-е; стр. 19—20.

5055. *1862 г. Янв. 12-го.* Высочайше ержденное положеніе Военнаго Совѣта: орядкѣ производства въ чины чиновни-ъ военно-медицинскаго вѣдомства, при ѣленіи ихъ на службу въ Амурскую ть. Полное собраніе законовъ Росс. . Собраніе 2-е (Спб. 1865). Т. 37, 1-е; стр. 29.

5056. *1862 г. Февр. 10-го.* Именной, явленный Сенату Товарищемъ Министра тиціи: о дозволеніи освобождать, отъ ановленной платы, за ученіе бѣдныхъ ицъ, приходящихъ во 2-е отдѣленіе То-ьской женской школы. Полное собраніе оновъ Росс. Имп. Собраніе 2-е (Спб. 5). Т. 37, отд. 1-е; стр. 132.

5057. *1862 г. Февр. 24-го.* Именной, явленный въ приказѣ Е. И. Выс. гене-ъ-адмирала: о томъ, чтобы заказанныя Біернеборгской верфи, для Сибирской фло-ліи, двѣ канонерскихъ лодки наименовать орностай» и «Соболь». Полное собраніе оновъ Росс. Имп. Собраніе 2-е (Спб. 65). Т. 37, отд. 1-е; стр. 150.

5058. *1862 г. Февр. 25-го.* Именной, явленный въ приказѣ Военнаго Мини-а: о томъ, чтобы всю теплую и мундир-ю одежду и обувь, въ которой будутъ ходить въ Восточную Сибирь нижніе ы, оставлять въ ихъ собственность, безъ ета въ тѣ войска, куда они поступятъ. ное собраніе законовъ Росс. Имп. Со-ніе 2-е (Спб. 1865). Т. 37, отд. 1-е; . 150—151.

5059. *1862 г. Марта 2-го.* Именной, явленный Сенату Товарищемъ Министра тиціи: о бытіи непремѣнными членами ечительныхъ Совѣтовъ, при женскихъ лищахъ, въ обѣихъ частяхъ Сибири ужнымъ начальникамъ, а гдѣ ихъ нѣтъ, окружнымъ судьямъ. Полное собраніе законовъ Росс. Имп. Собраніе 2-е (Спб. 1865). Т. 37, отд. 1; стр. 158.

5060. *1862 г. Марта 15-го.* Высочайше утвержденныя правила для частной золотопромышленности въ Омскомъ горномъ округѣ. Полное собраніе законовъ Росс. Имп. Собраніе 2-е (Спб. 1865). Т. 37, отд. 1-е; стр. 194—196.

5061. *1862 г. Марта 15-го.* Высочайше утвержденное положеніе Сибирскаго Комитета: объ отдачѣ Успенскаго казеннаго винокуреннаго завода въ арендное содержаніе. Полное собраніе законовъ Росс. Имп. Собраніе 2-е (Спб. 1865). Т. 37, отд. 1-е; стр. 200—202.

5062. *1862 г. Марта 15-го.* Высочайше утвержденное положеніе Сибирскаго Комитета: о предоставленіи горнымъ конторамъ Алтайскаго округа права давать отсрочки по плакатнымъ паспортамъ. Полное собраніе законовъ Росс. Им. Собраніе 2-е (Спб. 1865). Т. 37, отд. 1-е; стр. 202—203.

5063. *1862 г. Марта 15-го.* Высочайше утвержденное положеніе Сибирскаго Комитета, объявленное Сенату Министромъ Внутреннихъ Дѣлъ: о назначеніи особаго писца къ крѣпостнымъ дѣламъ Семипалатинскаго областнаго правленія. Полное собраніе законовъ Росс. Им. Собраніе 2-е (Спб. 1865). Т. 37, отд. 1; стр. 203—204.

5064. *1862 г. Марта 15-го.* Высочайше утвержденное положеніе Сибирскаго Комитета, объявленное Сенату Управляющимъ Морскимъ Министерствомъ: о преимуществахъ офицеровъ морскаго вѣдомства, остающихся на службѣ въ Сибирской флотиліи и въ управленіи портами Восточнаго океана послѣ выслуги 5 лѣтъ. Полное собраніе законовъ Росс. Имп. Собраніе 2-е (Спб. 1865). Т. 37, отд. 1-е; стр. 203.

5065. *1862 г. Марта 15-го.* Высочайше утвержденное положеніе Сибирскаго Комитета, объявленное Сенату Товарищемъ Министра Юстиціи: о дозволеніи, въ видѣ опыта, найма ссыльно-поселенцевъ для работъ на удаленныхъ золотыхъ промыслахъ, какъ казенныхъ, такъ и частныхъ, въ Ал-

тайскомъ горномъ округѣ. Полное собраніе законовъ Росс. Имп. Собраніе 2-е (Спб. 1865). Т. 37, отд. 1-е; стр. 203—204.

5066. *1862 г. Марта 15-го.* Высочайше утвержденное положеніе Сибирскаго Комитета, объявленное Сенату Товарищемъ Министра Финансовъ 23-го того же Марта: о примѣненіи къ Западной и Восточной Сибири положенія объ акцизномъ управленіи питейными сборами. Полное собраніе законовъ Росс. Имп. Собраніе 2-е (Спб. 1865). Т. 37, отд. 1-е; стр. 204—205.

5067. *1862 г. Марта 15-го.* Высочайше утвержденное положеніе Сибирскаго Комитета, распубликованное 30-го Апр.: о предоставленіи права на пособіе дѣтямъ чиновниковъ, служившихъ въ Амурской и Приморской областяхъ, въ тѣхъ случаяхъ, когда дѣти сіи остаются тамъ по смерти отцовъ своихъ безъ матерей. Полное собраніе законовъ Росс. Имп. Собраніе 2-е (Спб. 1865). Т. 37, отд. 1-е; стр. 205—206.

5068. *1862 г. Марта 15-го.* Высочайше утвержденное положеніе Сибирскаго Комитета, распубликованное 30-го Апр.: объ освобожденіи казаковъ Сибирскаго казачьяго войска отъ платежа пошлинъ, при совершеніи купчихъ крѣпостей, на принадлежащія имъ имѣнія въ городахъ: Омскѣ, Петропавловскѣ, Усть-Каменогорскѣ и Семипалатинскѣ. Полное собраніе законовъ Росс. Имп. Собраніе 2-е (Спб. 1865). Т. 37, отд. 1-е; стр. 206—207.

5069. *1862 г. Марта 15-го.* Дополненіе къ пункту 3-й статьи положенія Сибирскаго Комитета, Высочайше утвержденнаго 15-го Марта 1862 г.: о примѣненіи къ Западной и Восточной Сибири положенія объ акцизномъ управленіи питейныхъ сборовъ. Полное собраніе законовъ Росс. Имп. Собраніе 2-е (Спб. 1865). Т. 37, отд. 3; стр. 6—13. (Дополненіе).

5070. *1862 г. Марта 27-го.* Высочайше утвержденное положеніе Сибирскаго Комитета, объявленное Сенату Товарищемъ Министра Финансовъ: объ отпускѣ гербовой бумаги разныхъ разборовъ, для продажи во внѣшнихъ окружныхъ приказахъ Семипалатинской области. Полное собраніе законовъ Росс. Имп. Собраніе 2-е (Спб. 1865). Т. 37, отд. 1-е; стр. 278—279.

5071. *1862 г. Марта 27-го.* Высочайше утвержденное положеніе Сибирскаго Комитета, распубликованное 24-го Апр.: о денежныхъ выдачахъ золотопромышленникамъ подъ добываемое ими золотистое серебро. Полное собраніе законовъ Росс. Имп. Собраніе 2-е (Спб. 1865). Т. 37, отд. 1-е; стр. 279.

5072. *1862 г. Марта 27-го.* Высочайше утвержденное положеніе Сибирскаго Комитета, распубликованное 8-го Мая: объ увеличеніи разъѣздныхъ денегъ чинамъ акцизнаго управленія. Полное собраніе законовъ Росс. Имп. Собраніе 2-е (Спб. 1865). Т. 37, отд. 1-е; стр. 279—280.

5073. *1862 г. Апр. 2-го.* Высочайше утвержденное мнѣніе Государственнаго Совѣта, объявленное Сенату Управляющимъ Министерствомъ Финансовъ: о дозволеніи пропускать безпошлинно по азіатской, торговлѣ, всѣ вообще китайскіе товары, кромѣ чая, объ учрежденіи надзора за непропускомъ черезъ границу воинскихъ снарядовъ и опіума въ Китай, а вина и хлѣбныхъ водокъ изъ Китая и о примѣненіи общаго по Европейской торговлѣ тарифа къ европейскимъ и колоніальнымъ товарамъ, доставляемымъ чрезъ порты Приморской и Амурской областей. Полное собраніе законовъ Росс. Имп. Собраніе 2-е (Спб. 1865). Т. 37, отд. 1-е; стр. 286—287.

5074. *1862 г. Апр. 3-го* Высочайше утвержденное положеніе: объ устройствѣ таможенной части и таможеннаго производства въ Восточной Сибири. Полное собраніе законовъ Росс. Имп. Собраніе 2-е (Спб. 1865). Т. 37, отд. 1-е; стр. 289—294.

5075. *1862 г. Апр. 3-го.* Высочайше утвержденное положеніе Комитета Министровъ: о предоставленіи Оренбургскому генералъ-губернатору ссылать на жительство въ Сибирь всѣхъ не только опороченныхъ, но и подозрѣваемыхъ въ воровствѣ инородцевъ, по разсмотрѣннымъ и утвержденнымъ имъ приговорамъ обществъ объ удаленіи ихъ изъ мѣста жительства. Полное собраніе за-

овъ Росс. Имп. Собраніе 2-е (Спб. 1865). 37, отд. 1-е; стр. 294—295.

5076. *1862 г. Апр. 5-го.* Высочайше ержденный планъ города Читы, Забай-ьской области. Полное собраніе законовъ . Имп. Собраніе 2-е (Спб. 1865). Т. 37, 1-е; стр. 299.

5077. *1862 г. Апр. 11-го.* Высочайше ержденное положеніе Военнаго Совѣта: кращеніи состава крѣпостной артилле-въ Западной Сибири и окладахъ жало-ья, состоящимъ на службѣ въ Сибири церамъ гарнизонной артиллеріи и артил-йскимъ чиновникамъ. Полное собраніе иновъ Росс. Имп. Собраніе 2-е (Спб. 1865). 37, отд. 1-е; стр. 316.

5078. *1862 г. Апр. 28-го.* Высочайше ержденное положеніе Сибирскаго Коми-а, объявленное Сенату Управляющимъ нистерствомъ Народнаго Просвѣщенія: о рѣшеніи генералъ-губернаторамъ Запад-и Восточной Сибири учреждать званія етныхъ блюстителей, при приходскихъ ачальныхъ училищахъ, вѣдомства Ми-герства Народнаго Просвѣщенія. Полное раніе законовъ Росс. Имп. Собраніе 2-е б. 1865). Т. 37, отд. 1-е; стр. 377.

5079. *1862 г. Апр. 28-го.* Высочайше ержденное положеніе Сибирскаго Коми-а, объявленное Сенату Министромъ Фи-совъ: объ упраздненіи, состоящихъ въ ѣніи Тобольской казенной палаты, ком-іонерствъ по развозу соли и объ усиленіи ата солянаго отдѣленія сей палаты. Пол-собраніе законовъ Росс. Имп. Собраніе (Спб. 1865). Т. 37, отд. 1-е; стр. 7—378.

5080. *1862 г. Апр. 28-го.* Высочайше ержденное положеніе Сибирскаго Коми-а, распубликованное 4-го Іюня: о по-кѣ отправленія, во внутреннія губерніи, вращающихся на родину нижнихъ чи-ъ всѣхъ вообще войскъ и командъ, на-ящихся въ При-Амурскомъ краѣ. Полное раніе законовъ Росс. Имп. Собраніе 2-е б. 1865). Т. 37, отд. 1-е; стр. 378.

5081. *1862 г. Апр. 30-го.* Именной, явленный въ приказѣ Е. И. Выс. гене-ъ-адмирала 5-го Мая: объ увеличеніи порціоновъ для офицеровъ и цѣны порцій морской провизіи и приварочныхъ денегъ для нижнихъ чиновъ Сибирской флотиліи. Полное собраніе законовъ Росс. Имп. Собраніе 2-е (Спб. 1865). Т. 37, отд. 1-е; стр. 379—380.

5082. *1862 г. Мая 5-го.* Именной, объявленный въ приказѣ Е. И. Выс. генералъ-адмирала: объ исключеніи изъ списка судовъ Сибирской флотиліи парохода «Аргунь». Полное собраніе законовъ Росс. Имп. Собраніе 2-е (Спб. 1865). Т. 37, отд. 1-е; стр. 389.

5083. *1862 г. Мая 8-го.* Сенатскій, по положенію Сибирскаго Комитета, Высочайше утвержденному 27 Марта 1862 г.: о предоставленіи воспитанникамъ Сибирскаго кадетскаго корпуса, происходящимъ изъ казачьяго сословія, экзаменоваться для пріобрѣтенія дворянскаго достоинства, вмѣсто европейскихъ языковъ въ одномъ только татарскомъ языкѣ. Полное собраніе законовъ Росс. Имп. Собраніе 2-е (Спб. 1865). Т. 37, отд. 1-е; стр. 403.

5084. *1862 г. Мая 10-го.* Высочайше утвержденное положеніе Главнаго Комитета объ устройствѣ сельскаго состоянія, объявленное Сенату Министромъ Государственныхъ Имуществъ: о льготахъ поступившимъ въ сословіе государственныхъ поселянъ крестьянамъ, представленнымъ помѣщиками къ ссылкѣ въ Сибирь на поселеніе. Полное собраніе законовъ Росс. Имп. Собраніе 2-е (Спб. 1865). Т. 37, отд. 1-е; стр. 425—426.

5085. *1862 г. Мая 12-го.* Именной, объявленный въ приказѣ Е. И. Выс. генералъ-адмирала: объ обращеніи клипера «Гайдамакъ» изъ 19-го флотскаго экипажа въ составъ Сибирской флотиліи. Полное собраніе законовъ Росс. Имп. Собраніе 2-е (Спб. 1865). Т. 37, отд. 1-е; стр. 430.

5086. *1862 г. Мая 14-го.* Именной, объявленный въ приказѣ Военнаго Министра: объ учрежденіи постояннаго осмотра оружія въ войскахъ Восточной Сибири и о назначеніи для сего офицера-браковщика и оружейника. Полное собраніе законовъ Росс. Имп. Собраніе 2-е (Спб. 1865). Т. 37, отд. 1-е; стр. 432—433.

5087. *1862 г. Мая 16-го.* Высочайше утвержденное положеніе Военнаго Совѣта, объявленное въ приказѣ Военнаго Министра, 24-го Мая: о томъ, чтобы офицеровъ Тобольскаго казачьяго коннаго полка и пѣшаго батальона и бывшаго Томскаго городоваго полка сравнять въ правахъ и преимуществахъ съ офицерами Сибирскаго казачьяго войска. Полное собраніе законовъ Росс. Имп. Собраніе 2-е (Спб. 1865). Т. 37, отд. 1-е; стр. 460.

5088. *1862 г. Мая 20-го.* Высочайше утвержденное положеніе Военнаго Совѣта, объявленное въ приказѣ Военнаго Министра 2-го Іюня: о порядкѣ производства порціоннаго довольствія офицерамъ Забайкальскаго казачьяго войска и Иркутскаго и Енисейскаго конныхъ казачьихъ полковъ, командируемыхъ для гарнизонной службы въ городахъ Восточной Сибири. Полное собраніе законовъ Росс. Имп. Собраніе 2-е (Спб. 1865). Т. 37, отд. 1-е; стр. 465—467.

5089. *1862 г. Мая 23-го.* Сенатскій, по положенію Сибирскаго Комитета, Высочайше утвержденному 15-го Марта 1862 г.: о порядкѣ завѣдыванія личнымъ составомъ гражданскихъ чиновниковъ въ Западной Сибири. Полное собраніе законовъ Росс. Имп. Собраніе 2-е (Спб. 1865). Т. 37, отд. 1-е; стр. 482—485.

5090. *1862 г. Мая 30-го.* Высочайше утвержденное положеніе Военнаго Совѣта, объявленное въ приказѣ Военнаго Министра 9-го Іюня: о переводчикахъ и толмачахъ Сибирскаго казачьяго войска. Полное собраніе законовъ Росс. Имп. Собраніе 2-е (Спб. 1865). Т. 37, отд. 1-е; стр. 510.

5091. *1862 г. Іюня 6-го.* Высочайше утвержденное положеніе Военнаго Совѣта, объявленное Исправляющему должность генералъ-губернатора Восточной Сибири Военнымъ Министромъ: о назначеніи особаго жалованья, сверхъ содержанія отъ казны, бурату Забайкальской области, ксендзу Юревичу, за исполненіе имъ духовныхъ требъ между чинами Забайкальскаго казачьяго войска римско-католическаго исповѣданія. Полное собраніе законовъ Росс. Имп. Собраніе 2-е (Спб. 1865). Т. 37, отд. 1-е; стр. 517

5092. *1862 г. Іюня 22-го.* Высочайше утвержденный штатъ типографіи штаба войскъ, въ Восточной Сибири расположенныхъ. Полное собраніе законовъ Росс. Имп. Собраніе 2-е (Спб. 1865). Т. 37, отд. 1-е; стр. 539.

5093. *1862 г. (1861 ?) Іюня 27-го.* Высочайше утвержденное положеніе Главнаго Комитета объ устройствѣ сельскаго состоянія: о размѣрѣ поземельнаго оброка съ приписанныхъ къ Алтайскимъ заводамъ крестьянъ. Полное собраніе законовъ Росс. Имп. Собраніе 2-е (Спб. 1865). Т. 37, отд. 3-е; стр. 4. (Дополн. къ 36-му тому).

5094. *1862 г. Іюня 28-го.* Высочайше утвержденный планъ урегулированія г. Петропавловска, Тобольской губерніи. Полное собраніе законовъ Росс. Имп. Собраніе 2-е (Спб. 1865). Т. 37, отд. 1-е; стр. 561.

5095. *1862 г. Іюля 6-го.* Высочайше утвержденное положеніе Сибирскаго Комитета, распубликованное 28 Іюля: объ отводѣ земель въ Сибири подъ устройство винокуренныхъ заводовъ. Полное собраніе законовъ Росс. Имп. Собраніе 2-е (Спб. 1865). Т. 37, отд. 1-е; стр. 669.

5096. *1862 г. Іюля 19-го.* Именной, объявленный въ приказѣ Военнаго Министра: о порядкѣ выдачи единовременно пособія и прогоновъ, отправляющимся на службу въ Сибирскій кадетскій корпусъ. Полное собраніе законовъ Росс. Имп. Собраніе 2-е (Спб. 1865). Т. 37, отд. 1-е; стр. 707.

5097. *1862 г. Іюля 20-го.* Сенатскій объ учрежденіи общественнаго банка въ городѣ Енисейскѣ. Полное собраніе законовъ Росс. Имп. Собраніе 2-е (Спб. 1865). Т. 37, отд. 1-е; стр. 715—716.

5098. *1862 г. Іюля 23-го.* Высочайше утвержденное мнѣніе Государственнаго Совѣта, распубликованное 14 Авг.: о вознагражденіи казачьихъ войскъ Донскаго, Кубанскаго и Сибирскаго, за отходящіе отъ нихъ, съ 1863 г., въ доходъ казны, питейные сборы. Полное собраніе законовъ Росс. Имп. Собраніе 2-е (Спб. 1865). Т. 37, отд. 1-е; стр. 721.

5099. *1862 г. Іюля 25-го.* Именной, объявленный въ приказѣ Военнаго Мини-

гра: о литерахъ на эполетахъ и плеевыхъ погонахъ чиновъ крѣпостныхъ артиллерійскихъ: штаба и роты, формируеыхъ въ г. Николаевскѣ, Приморской области осточной Сибири. Полное собраніе законовъ осс. Имп. Собраніе 2-е (Спб. 1865). Т. 37, гд. 1-е; стр. 725.

5100. *1862 г. Іюля 25-го* Высочайше твержденная штатная вѣдомость: о числѣ иновъ, какое полагается имѣть въ подвижомъ полупаркѣ Восточной Сибири. Полное обраніе законовъ Росс. Имп. Собраніе 2-е Спб. 1865). Т. 37, отд. 1-е; стр. 732.

5101. *1862 г. Авг. 6-го.* Высочайше твержденное положеніе Военнаго Совѣта, бъявленное въ приказѣ Военнаго Министра: бъ учрежденіи лазаретовъ при Иркутскомъ чилищѣ военнаго вѣдомства. Полное собраіе законовъ Росс. Имп. Собраніе 2-е (Спб. 865). Т. 37, отд. 1-е; стр. 772.

5102. *1862 г. Авг. 6-го.* Высочайше твержденное положеніе Военнаго Совѣта, бъявленное въ приказѣ Военнаго Министра: бъ упраздненіи учебныхъ полковыхъ командъ трубаческихъ хоровъ въ городахъ Петроавловскѣ и Семипалатинскѣ и о томъ, чтобы ри войсковомъ штабѣ въ г. Омскѣ имѣть ину учебную сотню. Полное собраніе законовъ Росс. Имп. Собраніе 2-е (Спб. 1865) Т. 37, отд. 1-е; стр. 773.

5103. *1862 г. Авг. 20-го.* Высочайше твержденное положеніе Военнаго Совѣта, бъявленное командиру отдѣльнаго Сибирскаго корпуса Военнымъ Министромъ: объ праздненіи Улутавской станицы въ Атбарскомъ округѣ и объ образованіи Сандыкавской станицы при р. Джебайкѣ въ Кокетавскомъ округѣ. Полное собраніе законовъ Росс. Имп. Собраніе 2-е (Спб. 1865). . 37, отд. 1-е; стр. 798—799.

5104. *1862 г. Сент. 10-го.* Высочайше твержденное положеніе Военнаго Совѣта, бъявленное въ приказѣ Военнаго Министра, 9 того же Сент.: о томъ, чтобъ нижнимъ инамъ, изъ уроженцевъ Сибирскаго качьяго войска, находившимся на службѣ въ ардіи и увольняемымъ въ отставку ывать, при отправленіи на родину, прогоныя деньги. Полное собраніе законовъ Росс. Имп. Собраніе 2-е (Спб. 1865). Т. 37, отд. 2-е; стр. 68—69.

5105. *1862 г. Сент. 10-го.* Высочайше утвержденное положеніе Военнаго Совѣта, объявленное въ приказѣ Военнаго Министра: о производствѣ порціонныхъ денегъ двумъ инженернымъ офицерамъ, состоящимъ при управленіи военныхъ губернаторовъ областей Сибирскихъ киргизовъ и Семипалатинской. Полное собраніе законовъ Росс. Имп. Собраніе 2-е (Спб. 1865). Т. 37, отд. 2-е; стр. 69.

5106. *1862 г. Сент. 18-го.* Именной, объявленный въ приказѣ Военнаго Министра: о прибавкѣ одного чиновника и одного счетчика къ штату Иркутскихъ артиллерійскихъ мѣстныхъ парковъ. Полное собраніе законовъ Росс. Имп. Собраніе 2-е (Спб. 1865). Т. 37, отд. 2-е; стр. 90.

5107. *1862 г. Сент. 23-го.* Именной, объявленный въ приказѣ Военнаго Министра: о размѣрѣ столовыхъ денегъ начальнику артиллеріи Восточной Сибири. Полное собраніе законовъ Росс. Имп. Собраніе 2-е (Спб. 1865). Т. 37, отд. 2-е; стр. 100.

5108. *1862 г. Сент. 26-го.* Высочайше утвержденное положеніе Сибирскаго Комитета, объявленное Сенату Военнымъ Министромъ: о прибавкѣ особаго журналиста къ штату казачьяго отдѣленія при главномъ управленіи Западной Сибири. Полное собраніе законовъ Росс. Имп. Собраніе 2-е (Спб. 1865) Т. 37, отд. 2-е; стр. 131—132.

5109. *1862 г. Сент. 26-го.* Высочайше утвержденное положеніе Сибирскаго Комитета: объ утвержденіи городовыхъ старостъ въ городѣ Петропавловскѣ и мѣстечкѣ Гижигѣ. Полное собраніе законовъ Росс. Имп. Собраніе 2-е (Спб. 1865). Т. 37, отд. 2-е; стр. 131.

5110. *1862 г. Сент. 26-го.* Высочайше утвержденное положеніе Сибирскаго Комитета, объявленное Сенату Военнымъ Министромъ: объ освобожденіи временно-торгующихъ казаковъ Иркутскаго и Енисейскаго казачьихъ полковъ отъ денежнаго сбора въ полковые доходы. Полное собраніе законовъ Росс. Имп. Собраніе 2-е (Спб. 1865). Т. 37, отд. 1-е; стр. 132.

5111. *1862 г. Сент. 26-го.* Высочайше утвержденное положеніе Сибирскаго Комитета, объявленное Сенату Министромъ Внутреннихъ Дѣлъ: о возведеніи Акмолинскаго селенія, въ области Сибирскихъ киргизовъ, на степень окружнаго города. Полное собраніе законовъ Росс. Имп. Собраніе 2-е (Спб. 1865). Т. 37, отд. 2-е; стр. 132.

5112. *1862 г. Сент. 26-го.* Высочайше утвержденное положеніе Сибирскаго Комитета, объявленное Сенату Министромъ Внутреннихъ Дѣлъ: объ учрежденіи должности участковаго засѣдателя Бійскаго земскаго суда, для надзора за крестьянами и инородцами двухъ Бухтарминскихъ волостей. Полное собраніе законовъ Росс. Имп. Собраніе 2-е (Спб. 1865). Т. 37, отд. 2-е; стр. 132—133.

5113. *1862 г. Сент. 26-го.* Высочайше утвержденное положеніе Сибирскаго Комитета, объявленное Сенату Министромъ Государственныхъ Имуществъ: о порядкѣ поставленія рабочихъ и подводъ, при отводѣ въ Восточной Сибири участковъ земли, въ долговременное пользованіе. Полное собраніе законовъ Росс. Имп. Собраніе 2-е (Спб. 1865). Т. 37, отд. 2-е; стр. 133.

5114. *1862 г. Сент. 26-го.* Высочайше утвержденное положеніе Сибирскаго Комитета, объявленное Сенату Главноуправляющимъ Путями Сообщеній: о производствѣ приварочныхъ денегъ нижнимъ чинамъ Тобольской и Томской арестантскихъ ротъ гражданскаго вѣдомства. Полное собраніе законовъ Росс. Имп. Собраніе 2-е (Спб. 1865). Т. 37, отд. 1-е; стр. 133.

5115. *1862 г. Сент. 26-го.* Высочайше утвержденное положеніе Сибирскаго Комитета, объявленное Сенату Управляющимъ Морскимъ Министерствомъ: о выдачѣ пособія на домообзаведеніе всѣмъ нижнимъ чинамъ морскаго вѣдомства, прибывающимъ въ г. Николаевскъ, которые, по полученіи тамъ отставки, изъявятъ желаніе остаться на постоянномъ жительствѣ въ Приморской области Восточной Сибири. Полное собраніе законовъ Росс. Имп. Собраніе 2-е (Спб. 1865). Т. 37, отд. 2-е; стр. 134.

5116. *1862 г. Сент. 26-го.* Высочайше утвержденное положеніе Сибирскаго Комитета, объявленное Сенату Управляющимъ Министерствомъ Финансовъ: объ учрежденіи, при Алтайскомъ горномъ правленіи, двухъ новыхъ должностей отводчиковъ площадей подъ частные золотые, въ Алтайскомъ горномъ округѣ, пріиски. Полное собраніе законовъ Росс. Имп. Собраніе 2-е (Спб. 1865). Т. 37, отд. 1-е; стр. 134.

5117. *1862 г. Сент. 26-го.* Высочайше утвержденное положеніе Сибирскаго Комитета, объявленное въ приказѣ Военнаго Министра: о новыхъ штатахъ управленій войскъ Амурской и Приморской областей Восточной Сибири. Полное собраніе законовъ Росс. Имп. Собраніе 2-е (Спб. 1865). Т. 37, отд. 1-е; стр. 134—135.

5118. *1862 г. Сент. 26-го.* Высочайше утвержденное положеніе Сибирскаго Комитета, распубликованное 5-го Ноября: о срокахъ для принесенія частныхъ жалобъ на рѣшенія губернскихъ совѣтовъ и общихъ присутствій областныхъ управленій въ Сибири. Полное собраніе законовъ Росс. Имп. Собраніе 2-е (Спб. 1865). Т. 37, отд. 1-е; стр. 135.

5119. *1862 г. Сент. 26-го.* Высочайше утвержденное положеніе Сибирскаго Комитета, распубликованное 7-го Ноября: о примѣненіи къ Сибирскому краю мнѣнія Государственнаго Совѣта, Высочайше утвержденнаго 5-го Мая 1858 г., касательно порядка наложенія запрещенія на имущество лицъ, подвергнутыхъ слѣдствію. Полное собраніе законовъ Росс. Имп. Собраніе 2-е (Спб. 1865). Т. 37, отд. 1-е; стр. 135—136.

5120. *1862 г. Сент. 26-го.* Высочайше утвержденное положеніе Сибирскаго Комитета: о предоставленіи начальнику Алатавскаго округа права выдавать билеты на проѣздъ для торговли въ города Западнаго Китая, Кульджу и Чугучакъ. Полное собраніе законовъ Росс. Имп. Собраніе 2-е (Спб. 1865). Т. 37, отд. 3-е; стр. 17—18. Дополненіе.

5121. *1862 г. Сент. 26-го.* Высочайше утвержденное положеніе Сибирскаго Комитета: о разрѣшеніи производства времен-

къ ссудъ крестьянамъ Западной и Во-
чной Сибири. Полное собраніе законовъ
с. Имп. Собраніе 2-е (Спб. 1865). Т. 37,
. 3-е; стр. 19. Дополненіе.

5122. *1862 г. Сент. 26-го.* Высочайше
ержденное положеніе Сибирскаго Коми-
а: объ учрежденіи промежуточныхъ стан-
на Якутско-Иркутскомъ и Аянскомъ
ктахъ, въ предѣлахъ Якутской области
сокращеніи комплектовъ лошадей на
тской и на другихъ станціяхъ Аянскаго
кта. Полное собраніе законовъ Росс. Имп.
раніе 2-е (Спб. 1865). Т. 37, отд. 3-е;
. 19—21. Дополненіе.

5123. *1862 г. Сент. 26-го.* Высочайше
ержденное положеніе Сибирскаго Коми-
а: объ уравненіи перегоновъ между стан-
ми, на Московскомъ почтовомъ трактѣ,
г. Иркутска до селенія Мальты и объ
ежденіи новой на этомъ трактѣ станціи
селеніи Тельминскомъ. Полное собраніе
оновъ Росс. Имп. Собраніе 2-е (Спб. 1865).
37, отд. 3-е; стр. 21—22. Дополненіе.

5124. *1862 г. Сент. 26-го.* Высочайше
ержденное положеніе Сибирскаго Коми-
а: о порядкѣ поступленія, отъ инородцевъ
адной Сибири, звѣриныхъ шкуръ въ ясакъ,
авно за хлѣбъ, порохъ и свинецъ. Пол-
собраніе законовъ Росс. Имп. Собраніе
(Спб. 1865). Т. 37, отд. 3-е; стр.
—23. Дополненіе.

5125. *1862 г. Сент. 26-го.* Высочайше
ержденное положеніе Сибирскаго Коми-
а: о продолженіи 10-ти-лѣтняго срока
аботки, для тѣхъ золотыхъ пріисковъ
Сибири, коимъ этотъ срокъ истекъ къ
алу 1862 г. Полное собраніе законовъ
с. Имп. Собраніе 2-е (Спб. 1865). Т. 37,
. 3-е; стр. 23—25. Дополненіе.

5126. *1862 г. Сент. 27-го.* Именной,
явленный Сенату Главноуправляющимъ
тями Сообщеній: о выдачѣ двойныхъ про-
овъ и пособій офицерамъ Телеграфнаго
пуса, механикамъ и телеграфистамъ,
едѣляемымъ или перемѣщаемымъ на
жбу въ Восточную и Западную Сибирь
телеграфному вѣдомству. Полное собра-
законовъ Росс. Имп. Собраніе 2-е (Спб.
55). Т. 37, отд. 1-е; стр. 140.

5127. *1862 г. Сент. 30-го.* Высочайше
утвержденное положеніе Военнаго Совѣта,
объявленное въ приказѣ Военнаго Министра:
объ увольненіи въ отставку нижнихъ чи-
новъ корпуса внутренней стражи, оказав-
шихся, по зачисленію въ казачьи войска
Восточной Сибири, неспособными IV-го раз-
ряда, съ принятіемъ содержанія ихъ на
счетъ казны. Полное собраніе законовъ Росс.
Имп. Собраніе 2-е (Спб. 1865). Т. 37,
отд. 2-е; стр. 174.

5128. *1862 г. Окт. 17-го.* Именной,
объявленный въ приказѣ Военнаго Мини-
стра: о формѣ эполетъ и плечевыхъ пого-
новъ, Высочайше утвержденныхъ для чи-
новъ линейныхъ батальоновъ Восточной Си-
бири. Полное собраніе законовъ Росс. Имп.
Собраніе 2-е (Спб. 1865). Т. 37, отд. 2-е;
стр. 219.

5129. *1862 г. Окт. 25-го.* Высочайше
утвержденное положеніе Сибирскаго Коми-
тета, распубликованное 13-го Ноября: о
продажныхъ цѣнахъ соли на 1863 г., по
Восточной и Западной Сибири. Полное со-
браніе законовъ Росс. Имп. Собраніе 2-е
(Спб. 1865). Т. 37, отд. 2-е; стр. 269.

5130. *1862 г. Окт. 31-го.* Сенатскій:
объ учрежденіи общественнаго банка въ го-
родѣ Канскѣ, Енисейской губерніи. Полное
собраніе законовъ Росс. Имп. Собраніе 2-е
(Спб. 1865). Т. 37, отд. 2-е; стр. 304.

5131. *1862 г. Ноября 15-го.* Именной,
объявленный Главноуправляющему II отд.
собственной Е. И. Вел. канцеляріи Главно-
управляющимъ Путями Сообщеній: о содер-
жаніи въ порядкѣ и исправности генералъ-
губернаторскаго, въ г. Омскѣ, дома съ са-
домъ и принадлежностями къ оному. Полное
собраніе законовъ Росс. Имп. Собраніе 2-е
(Спб. 1865). Т. 37, отд. 1-е; стр. 336.

5132. *1862 г. Ноября 21-го.* Высо-
чайше утвержденное положеніе Военнаго
Совѣта: о постройкѣ обоза новой конструк-
ціи для Сибирскаго линейнаго № 2 батальо-
на. Полное собраніе законовъ Росс. Имп.
Собраніе 2-е (Спб. 1865). Т. 37, отд. 1;
стр. 363—364.

5133. *1862 г. Дек. 3-го.* Высочайше
утвержденное положеніе Военнаго Совѣта,

объявленное въ приказѣ Военнаго Министра: объ увеличеніи оклада столовыхъ денегъ командиру подвижнаго полупарка Восточной Сибири. Полное собраніе законовъ Росс. Имп. Собраніе 2-е (Спб. 1865). Т. 37, отд. 2; стр. 455—456.

5134. *1862 г. Дек. 5-го.* Высочайше утвержденный штатъ управленія отдѣльнаго Сибирскаго корпуса Полное собраніе законовъ Росс. Имп. Собраніе 2-е (Спб. 1865). Т. 37, отд. 2-е; стр. 469.

5135. *1862 г. Дек. 10-го.* Высочайше утвержденное положеніе Сибирскаго Комитета, объявленное Сенату Министромъ Внутреннихъ Дѣлъ: объ измѣненіи нѣкоторыхъ параграфовъ устава Омскаго благотворительнаго общества. Полное собраніе законовъ Росс. Имп. Собраніе 2-е (Спб. 1865). Т. 37, отд. 2-е; стр. 478—479.

5136. *1862 г. Дек. 15-го.* Высочайше утвержденное положеніе Сибирскаго Комитета, объявленное Сенату Товарищемъ Министра Финансовъ: о возвышеніи продажныхъ цѣнъ соли, по городамъ Тобольской губерніи: Тюмени, Ялуторовску и Кургану. Полное собраніе законовъ Росс. Имп. Собраніе 2-е (Спб. 1865). Т. 37, отд. 2; стр. 496.

5137. *1862 г. Дек. 15-го.* Высочайше утвержденное положеніе Сибирскаго Комитета, распубликованное 15-го Янв. 1863 г.: о дозволеніи въ Сибири открывать питейныя заведенія и быть сидѣльцамъ въ оныхъ лицамъ, какъ сосланнымъ туда, такъ и состоящимъ подъ надзоромъ правительства. Полное собраніе законовъ Росс. Имп. Собраніе 2-е (Спб 1865). Т. 37, отд. 2-е; стр. 496—497.

5138. *1862 г. Дек. 15-го.* Высочайше утвержденное положеніе Сибирскаго Комитета, распубликованное 15-го Янв. 1863 г.: о томъ, что для составленія въ казенныхъ селеніяхъ Сибири мірскихъ приговоровъ на дозволеніе открывать питейный заведенія и ренсковые погреба, достаточно участія двухъ третей наличнаго состава сельскаго общества. Полное собраніе законовъ Росс. Имп. Собраніе 2-е (Спб. 1865). Т. 37, отд. 2-е; стр. 497.

5139. *1862 г. Дек. 17-го.* Высочайше утвержденное мнѣніе Государственнаго Совѣта: объ устройствѣ обществъ и общественнаго управленія горнозаводскаго населенія, казенныхъ горныхъ заводовъ и соляныхъ промысловъ вѣдомства Министерства Финансовъ, а также Алтайскихъ и Нерчинскихъ заводовъ, принадлежащихъ Кабинету Е. И. В. Полное собраніе законовъ Росс. Имп. Собраніе 2-е (Спб. 1865). Т. 37, отд. 2-е; стр. 503—504.

5140. *1862 г. Дек. 20-го.* Высочайше утвержденное положеніе Военнаго Совѣта: о распространеніи на магазинное вѣдомство полевыхъ провіантскихъ управленій, отдѣльнаго Сибирскаго корпуса, правилъ касательно производства смотрителямъ магазиновъ особенной платы за храненіе въ цѣлости продуктовъ и образованіи изъ 10% вычетовъ особаго страховаго капитала. Полное собраніе законовъ Росс. Имп. Собраніе 2-е (Спб. 1865). Т. 37, отд. 2-е; стр. 515.

5141. *1862 г. Дек. 25-го.* Высочайше утвержденное положеніе Сибирскаго Комитета, объявленное Сенату Военнымъ Министромъ: о производствѣ чинамъ межевой партіи Сибирскаго казачьяго войска порціонныхъ денегъ за время межевыхъ работъ. Полное собраніе законовъ Росс. Имп. Собраніе 2-е (Спб. 1865). Т. 37, отд. 2-е; стр. 599.

5142. *1862 г. Дек. 25-го.* Высочайше утвержденное положеніе Сибирскаго Комитета: о томъ, кого изъ дѣтей, порочныхъ нижнихъ чиновъ, отправленныхъ въ Восточную Сибирь, зачислять безусловно и кого освободить отъ обязательнаго зачисленія въ казачье сословіе. Полное собраніе законовъ Росс. Имп. Собраніе 2-е (Спб. 1865). Т. 37, отд. 2-е; стр. 598.

5143. *1862 г. Дек. 25-го.* Высочайше утвержденное положеніе Сибирскаго Комитета, объявленное Сенату Военнымъ Министромъ: о продолженіи срока существованія межевой партіи Сибирскаго казачьяго войска. Полное собраніе законовъ Росс. Имп. Собраніе 2-е (Спб. 1865). Т. 37, отд. 2-е; стр. 598—599.

5144. *1862 г. Дек. 25-го.* Высочайше ...жденное положеніе Сибирскаго Коми... объявленное Сенату Управляющимъ ...стерствомъ Юстиціи: объ учрежденіи ...я почетнаго попечителя Иркутской гим... и о порядкѣ его избранія и утверж... въ должности. Полное собраніе зако... Росс. Имп. Собраніе 2-е (Спб. 1865). ...7, отд. 2; стр. 600.

5145. *1862 г. Дек. 25-го.* Высочайше ...жденное положеніе Сибирскаго Коми... объявленное Сенату исправляющимъ ...ность Главноуправляющаго Путями Со... ній: о дополненіи правилъ касательно ...дка постройки деревянныхъ домовъ въ ...ахъ Тобольскѣ и Тюмени. Полное собра... законовъ Росс. Имп. Собраніе 2-е (Спб. ...5). Т. 37, отд. 2-е; стр. 600.

5146. *1862 г. Дек. 25-го.* Высочайше ...жденное положеніе Сибирскаго Коми..., объявленное Главноуправляющему II-мъ ...леніемъ собственной Е. И. В. канцеля... Министромъ Внутреннихъ Дѣлъ, пре...ентомъ общества попечительнаго о тюрь..., объ учрежденіи въ г. Омскѣ женска... ...ремнаго отдѣленія. Полное собраніе ...новъ Росс. Имп. Собраніе 2-е (Спб. ...5). Т. 37, отд. 2-е; стр. 600.

5147. *1862 г. Дек. 25-го.* Высочайше ...жденное положеніе Кавказскаго Коми..., объявленное Сенату Военнымъ Ми...громъ: о назначеніи еще одного священ...а съ причтомъ въ Заилійскій край Се...алатинской области. Полное собраніе ...новъ Росс. Имп. Собраніе 2-е (Спб. ...5). Т. 37, отд. 2-е; стр. 600.

5148. *1862 г. Дек. 25-го.* Высочайше ...жденное положеніе Сибирскаго Коми..., объявленное Сенату Министромъ Вну...ннихъ Дѣлъ: объ увеличеніи размѣра ...овыхъ денегъ лицамъ высшихъ сосло... содержащимся подъ стражею въ При...ской области Восточной Сибири. Пол... собраніе законовъ Росс. Имп. Собраніе 2-е ...5. 1865). Т. 37, отд. 2-е; стр. 599—...).

5149. *1862 г. Дек. 25-го.* Высочайше ...жденное положеніе Сибирскаго Коми...: объ отмѣнѣ образованія казенныхъ поселеній, изъ ссыльно-каторжныхъ, на земляхъ упраздненныхъ Боготольскаго и Керевскаго казенныхъ винокуренныхъ заводовъ. Полное собраніе законовъ Росс. Имп. Собраніе 2-е (Спб. 1865). Т. 37, отд. 3-е; стр. 36—38 (Дополненіе).

5150. *1862 г. Дек. 25-го.* Высочайше утвержденное положеніе Сибирскаго Комитета: о раздѣленіи въ Забайкальской области перегона между Читою и Домно-Ключевскою станціею и измѣненіи направленія Читинско-Нерчинскаго тракта до Маковѣевской станицы, съ учрежденіемъ двухъ новыхъ станцій. Полное собраніе законовъ Росс. Имп. Собраніе 2-е (Спб. 1865). Т. 37, отд. 3; стр. 38—41 (Дополненіе).

5151. *1862 г. Дек. 25-го.* Высочайше утвержденное положеніе Сибирскаго Комитета: о разрѣшеніи производить безпошлинную торговлю иностранными товарами въ портахъ Восточнаго океана: Дуѣ, Косунаѣ, Декастри, Владивостокѣ и гаваняхъ Св. Ольги и Новгородской. Полное собраніе законовъ Росс. Имп. Собраніе 2-е (Спб. 1865). Т. 37, отд. 3-е; стр. 42 (Дополненіе).

5152. *1862 г. Дек. 25-го.* Высочайше утвержденное положеніе Сибирскаго Комитета: о включеніи въ число казенныхъ оброчныхъ статей рыболовства въ Каргинскомъ озерѣ, Томской губерніи. Полное собраніе законовъ Росс. Имп. Собраніе 2-е (Спб. 1865). Т. 37, отд. 3-е; стр. 42—43 (Дополненіе).

5153. *1862 г. Дек. 25-го.* Высочайше утвержденное положеніе Сибирскаго Комитета: о дозволеніи проживающимъ въ г. Маріинскѣ раскольникамъ молоканской секты, состоящимъ въ крестьянскомъ званіи, записываться по этому городу въ мѣщане и купцы на временномъ правѣ и пользоваться отлучками по Западной Сибири. Полное собраніе законовъ Росс. Имп. Собраніе 2-е (Спб. 1865). Т. 37, отд. 1-е; стр. 43 (Дополненіе).

5154. *1862 г. Дек. 28-го.* Именной, объявленный въ приказѣ Его Имп. Выс. главнаго начальника военно-учебныхъ заведеній: о назначеніи Сибирскому кадетскому корпусу добавочныхъ суммъ на ремонтъ вновь выстроеннаго флигеля для помѣще-

нія классовъ. Полное собраніе законовъ Росс. Имп. Собраніе 2-е (Спб. 1865). Т. 37, отд. 2-е; стр. 602.

5155. *1863 Янв. 10-го.* Высочайше утвержденное положеніе Военнаго Совѣта: о производствѣ дополнительныхъ приварочныхъ денегъ всѣмъ нижнимъ чинамъ регулярныхъ войскъ, въ Приморской и Амурской областяхъ расположенныхъ. Полное собраніе законовъ Росс. Имп. Собраніе 2-е (Спб. 1866). Т. 38; стр. 57.

5156. *1863 г. Янв. 19-го.* Высочайше утвержденное положеніе Военнаго Совѣта: о порядкѣ производства въ чины чиновниковъ военно-медицинскаго вѣдомства, при опредѣленіи ихъ на службу въ Приморскую область Восточной Сибири. Полное собраніе законовъ Росс. Имп. Собраніе 2-е (Спб. 1866). Т. 38; стр. 78.

5157. *1863 г. Февр. 7-го.* Высочайше утвержденный всеподданнѣйшій докладъ Министра Императорскаго Двора: объ увеличеніи размѣра наградныхъ денегъ рабочимъ на Нерчинскихъ заводахъ, за находимое ими, въ тамошнихъ розсыпяхъ золотые самородки и поднимаемое въ разрѣзахъ золото. Полное собраніе законовъ Росс. Имп. Собраніе 2-е (Спб. 1866). Т. 38; стр. 142.

5158. *1863 г. Февр. 9 го.* Именной, объявленный Сенату Управляющимъ Министерствомъ Юстиціи, распубликованный 26-го того же Февраля: объ упраздненіи Кяхтинскаго градоначальства, управленіи пограничнымъ городомъ Троицкосавскомъ, съ принадлежащими къ нему слободами: Кяхтою и Усть-Кяхтою и о нѣкоторыхъ преобразованіяхъ по гражданскому управленію Восточной Сибири. Полное собраніе законовъ Росс. Имп. Собраніе 2-е (Спб. 1866). Т. 38; стр. 150—151.

5159. *1863 г. Февр. 9-го.* Высочайше утвержденное положеніе объ управленіи пограничнымъ городомъ Троицкосавскомъ съ принадлежащими къ нему слободами: Кяхтою и Усть-Кяхтою. Полное собраніе законовъ Росс. Имп Собраніе 2-е (Спб. 1866). Т. 38; стр. 152—153.

5160. *1863 г. Февр. 9-го.* Высочайше утвержденные дополнительные штаты управленій: I) Приморской области Восточной Сибири и II) Забайкальской области. Полное собраніе законовъ Росс. Имп. Собраніе 2-е (Спб. 1866). Т. 38; стр 153.

5161. *1863 г. Февр. 9-го.* Высочайше утвержденное положеніе Сибирскаго Комитета: о предоставленіи Кабинету Его Величества, въ вознагражденіе потерь, по случаю отчисленія въ Забайкальское казачье войско, горнозаводскихъ крестьянъ, права распоряжаться участкомъ земли изъ вновь присоединеннаго Амурскаго края. Полное собраніе законовъ Росс. Имп. Собраніе 2-е (Спб. 1866). Т. 38; стр. 153.

5162. *1863 г. Февр. 9-го.* Высочайше утвержденное положеніе Сибирскаго Комитета: объ измѣненіи порядка пріобрѣтенія и отчужденія церковной собственности въ Камчатской епархіи. Полное собраніе законовъ Росс. Имп. Собраніе 2-е (Спб. 1866). Т. 38; стр. 153—154.

5163. *1863 г. Февр. 9-го.* Высочайше утвержденное положеніе Сибирскаго Комитета: о порядкѣ представленія Сибирскими прокурорами и стряпчими главному управленію списковъ съ протестовъ ихъ и замѣчаній. Полное собраніе законовъ Росс. Имп. Собраніе 2-е (Спб. 1866). Т. 38; стр. 154.

5164. *1863 г. Февр. 9-го.* Высочайше утвержденное положеніе Сибирскаго Комитета, объявленное Сенату Управляющимъ Министерствомъ Юстиціи: о разрѣшеніи причислять, въ случаѣ надобности, къ управленіямъ военныхъ губернаторовъ Амурской и Приморской областей, для испытанія, чиновниковъ сверхъ штата и замѣнѣ въ канцеляріи военнаго губернатора Приморской области и въ присутственныхъ мѣстахъ оной писцовъ, изъ кантонистовъ морскаго экипажа, канцелярскими служителями. Полное собраніе законовъ Росс. Имп. Собраніе 2-е (Спб. 1866). Т. 38; стр. 154 –155.

5165. *1863 г. Февр. 9-го.* Высочайше утвержденное положеніе Сибирскаго Комитета, объявленное Сенату Управляющимъ Министерствомъ Юстиціи: о взиманіи въ Приморской области Восточной Сибири съ суммъ, вносимыхъ иностранными купцами

въ Николаевское казначейство особаго 1/4% сбора: на устройство купеческой гавани въ г. Николаевскѣ и вообще на полезныя для торговли улучшенія въ томъ краѣ. Полное собраніе законовъ Росс. Имп. Собраніе 2-е (Спб. 1866). Т. 38; стр. 155.

5166. *1863 г. Февр. 9-го.* Высочайше утвержденное положеніе Сибирскаго Комитета, объявленное Сенату Управляющимъ Министерствомъ Юстиціи: о наименованіи Троицкосавскаго женскаго училища, 1-го разряда, училищемъ графа Муравьева-Амурскаго. Полное собраніе законовъ Росс. Имп. Собраніе 2-е (Спб. 1866). Т. 38; стр. 155.

5167. *1863 г. Февр. 9-го.* Высочайше утвержденное положеніе Сибирскаго Комитета, объявленное Сенату Товарищемъ Министра Финансовъ: объ отмѣнѣ запрещенія возводить жилыя строенія въ Семипалатинской слободкѣ. Полное собраніе законовъ Росс. Имп. Собраніе 2-е (Спб. 1866). Т. 38; стр. 155.

5168. *1863 г. Февр. 9-го.* Высочайше утвержденное положеніе Сибирскаго Комитета, объявленное въ приказѣ Военнаго Министра: о порядкѣ довольствія сѣномъ лошадей казаковъ Забайкальскаго казачьяго войска, отправляющихъ таможенную службу на постахъ, заставахъ и въ городѣ Иркутскѣ, а также наблюдающихъ за непропускомъ контрабанды въ Тункинскомъ краѣ. Полное собраніе законовъ Рос. Имп. Собраніе 2-е (Спб. 1866). Т. 38; стр. 155—156.

5169. *1863 г. Февр. 11-го.* Сенатскій, по положенію Сибирскаго Комитета, Высочайше утвержденному 25-го Дек. 1862 г.: по частному дѣлу, о предоставленіи крестьянскаго званія дѣтямъ бродяги Павлова. Полное собраніе законовъ Росс. Имп. Собраніе 2-е (Спб. 1866). Т. 38; стр. 156—157.

5170. *1863 г. Февр. 14-го.* Высочайше утвержденное положеніе Военнаго Совѣта, объявленное въ приказѣ Военнаго Министра: о производствѣ отъ казны квартирныхъ денегъ, съ добавкою особой суммы, на покупку дровъ и свѣчей дистанціонному смотрителю и смотрителю въ Приморской области. Полное собраніе законовъ Росс. Имп. Собраніе 2-е (Спб. 1866). Т. 38; стр. 164.

5171. *1863 г. Февр. 16-го.* Именной, объявленный Сенату Святѣйшимъ Синодомъ: объ увеличеніи окладовъ содержанія, по Камчатскому епархіальному управленію и о сохраненіи за Якутскимъ духовнымъ правленіемъ, выдачи метрическихъ свидѣтельствъ. Полное собраніе законовъ Росс. Имп. Собраніе 2-е (Спб. 1866). Т. 38; стр. 166—167.

5172. *1863 г. Марта 5-го.* Высочайше утвержденное положеніе Военнаго Совѣта: объ отмѣнѣ правилъ о наградахъ штабъ и оберъ-офицеровъ, за неимѣніе бѣжавшихъ нижнихъ чиновъ, въ командуемыхъ ими частяхъ и о порядкѣ награжденія командировъ частей войскъ, расположенныхъ въ Царствѣ Польскомъ, Восточной и Западной Сибири, у которыхъ, вслѣдствіе особой заботливости и попеченія не было бѣжавшихъ нижнихъ чиновъ. Полное собраніе законовъ Росс. Имп. Собраніе 2-е (Спб. 1866). Т. 38; стр. 203.

5173. *1863 г. Марта 5-го.* Высочайше утвержденное положеніе Военнаго Совѣта: о томъ, чтобы рекрутъ, изъ Сибирскихъ уроженцевъ, распредѣлять въ войска, въ Сибири же расположенныя. Полное собраніе законовъ Росс. Имп. Собраніе 2-е (Спб. 1866). Т. 38; стр. 206.

5174. *1863 г. Марта 7-го.* Высочайше утвержденное положеніе Сибирскаго Комитета, распубликованное 11-го Апрѣля: о мѣрахъ къ развитію въ Алтайскомъ горномъ округѣ частной золотопромышленности. Полное собраніе законовъ Росс. Имп. Собраніе 2-е (Спб. 1866). Т. 38; стр. 210.

5175. *1863 г. Марта 14-го.* Высочайше утвержденный планъ регулированія города Павлодара, Семипалатинской области. Полное собраніе законовъ Росс. Имп. Собраніе 2-е (Спб. 1866). Т. 38; стр. 218.

5176. *1863 г. Марта 18-го.* Сенатскій, по положенію Сибирскаго Комитета, Высочайше утвержденному 9-го Февр. 1863 г.: объ отнесеніи незаселенныхъ земель, въ Якутской и Забайкальской областяхъ, къ 6-му классу по табели, опредѣляющей цѣну незаселеннымъ землямъ и угодьямъ, ниже которой запрещается писать въ крѣпостныхъ

актахъ при переходѣ отъ одного лица къ другому. Полное собраніе законовъ Росс. Имп. Собраніе 2-е (Спб. 1866). Т. 38; стр. 232—233.

5177. *1863 г. Марта 21-го.* Именной, объявленный Главноуправляющему II-мъ отдѣленіемъ Собственной Его Имп. Величества канцеляріи Товарищемъ Министра Внутреннихъ Дѣлъ: о назначеніи въ Восточную Сибирь финскаго пастора и катехизатора, для духовнаго назиданія ссылаемыхъ туда изъ Финляндіи преступниковъ, лютеранскаго вѣроисповѣданія и соединеніи означенныхъ преступниковъ въ возможно близкихъ одно отъ другаго мѣстахъ. Полное собраніе законовъ Росс. Имп. Собраніе 2-е (Спб. 1866). Т. 38; стр. 247—249.

5178. *1863 г. Марта 28-го.* Именной, объявленный Сенату Военнымъ Министромъ: объ упраздненіи исправительной роты, состоящей при Сибирскомъ линейномъ № 4 баталіонѣ. Полное собраніе законовъ Росс. Имп. Собраніе 2 е (Спб. 1866). Т. 38; стр. 287.

5179. *1863 г. Апр. 1-го.* Высочайше утвержденное положеніе Военнаго Совѣта, объявленное Сенату Военнымъ Министромъ: объ учрежденіи въ Сибирскомъ казачьемъ войскѣ должности начальника штаба. Полное собраніе законовъ Росс. Имп. Собраніе 2-е (Спб. 1866). Т. 38; стр. 299.

5180. *1863 г. Апр. 6-го.* Именной, объявленный въ приказѣ Военнаго Министра: о формѣ эполетъ и погоновъ для линейныхъ батальоновъ Западной Сибири. Полное собраніе законовъ Росс. Имп. Собраніе 2-е (Спб. 1866). Т. 38; стр. 300.

5181. *1863 г. Апр. 12-го.* Именной, объявленный въ приказѣ Военнаго Министра: о переводѣ Тобольской коммисаріатской коммисіи въ Омскъ. Полное собраніе законовъ Росс. Имп. Собраніе 2-е (Спб. 1866). Т. 38; стр. 333.

5182. *1863 г. Апр. 16-го.* Высочайше утвержденное положеніе Военнаго Совѣта: объ упраздненіи учрежденія для брака ревеня въ Кяхтѣ. Полное собраніе законовъ Росс. Имп. Собраніе 2-е (Спб. 1866). Т. 38; стр. 348.

5183. *1863 г. Апр. 16-го.* Высочайше утвержденное положеніе Военнаго Совѣта: объ увеличеніи содержанія войсковому контролеру Сибирскаго казачьяго войска. Полное собраніе законовъ Росс. Имп. Собраніе 2-е (Спб. 1866). Т. 38; стр. 349.

5184. *1863 г. Апр. 21-го.* Высочайше утвержденныя правила о рубкѣ лѣса и о лѣсной промышленности въ Приморской области Восточной Сибири. Полное собраніе законовъ Росс. Имп. Собраніе 2-е (Спб. 1866). Т. 38; стр. 367—368.

5185. *1863 г. Апр. 21-го.* Высочайше утвержденныя временныя правила о попенныхъ и посаженныхъ деньгахъ, за право пользованія лѣсомъ, въ Тобольской и Томской губерніяхъ. Полное собраніе законовъ Росс. Имп. Собраніе 2-е (Спб. 1866). Т. 38; стр. 368—372.

5186. *1863 г. Апр. 21-го.* Высочайше утвержденное положеніе Сибирскаго Комитета: объ отнесеніи на земскій сборъ расхода по квартирному довольствію офицеровъ линейныхъ № 4 и № 5 баталіоновъ, расположенныхъ въ городѣ Николаевскѣ, Приморской области Восточной Сибири. Полное собраніе законовъ Росс. Имп. Собраніе 2-е (Спб. 1866). Т. 38; стр. 372—373.

5187. *1863 г. Апр. 21-го.* Высочайше утвержденное положеніе Сибирскаго Комитета, объявленное Сенату Военнымъ Министромъ: о передачѣ, изъ гражданскаго въ казачье вѣдомство, межевой партіи, учрежденной для надѣленія землями бывшихъ Тобольскихъ казачьихъ: коннаго полка и пѣшаго батальона, причисленныхъ къ Сибирскому казачьему войску. Полное собраніе законовъ Росс. Имп. Собраніе 2-е (Спб. 1866). Т. 38; стр. 373.

5188. *1863 г. Апр. 21-го.* Высочайше утвержденное положеніе Сибирскаго Комитета, объявленное Сенату Военнымъ Министромъ: о порядкѣ возвращенія на родину семействъ порочныхъ нижнихъ чиновъ, корпуса внутренней стражи, отправленныхъ въ Восточную Сибирь, для зачисленія въ казаки. Полное собраніе законовъ Росс. Имп. Собраніе 2-е (Спб. 1866). Т. 38; стр. 373—374.

89. *1863 г. Апр. 21-го.* Высочайше денное положеніе Сибирскаго Коми- объявленное Сенату Военнымъ Мини- : объ отправленіи на поселеніе, вмѣ- щенія въ казаки Восточной Сибири, къ чиновъ, сосланныхъ въ каторж- боту и учинившихъ на мѣстѣ ссылки преступленія, и о порядкѣ суда и нія ихъ за сіи преступленія. Полное е законовъ Росс. Имп. Собраніе 2-е 1866). Т. 38; стр. 374—375.

90. *1863 г. Апр. 21-го.* Высочайше денное положеніе Сибирскаго Коми- объявленное Сенату Военнымъ Мини- : о предоставленіи нѣкоторыхъ пре- ствъ толмачамъ и переводчикамъ Си- го казачьяго войска. Полное собраніе въ Росс. Имп. Собраніе 2-е (Спб. . Т. 38; стр. 375.

91. *1863 г. Апр. 21-го.* Высочайше денное положеніе Сибирскаго Коми- объявленное Сенату Министромъ Вну- ихъ Дѣлъ: о возвышеніи класса по ости и разряда по пенсіи брантмей- въ городѣ Иркутскѣ. Полное собраніе въ Росс. Имп. Собраніе 2-е (Спб.). Т. 38; стр. 375—376.

92. *1863 г. Апр. 21-го.* Высочайше денное положеніе Сибирскаго Коми- объявленное Сенату Управляющимъ стерствомъ Юстиціи: о дополненіи по- вленія касательно увольненія въ от- служащихъ въ Сибири чиновниковъ, пившихъ на службу въ этотъ край ругихъ губерній. Полное собраніе за- ъ Росс. Имп. Собраніе 2-е (Спб. 1866). 3; стр. 376.

93. *1863 г. Апр. 21-го.* Высочайше денное положеніе Сибирскаго Коми- объявленное Сенату Управляющимъ стерствомъ Юстиціи: объ учрежденіи нской женской гимназіи въ городѣ ѣ и женской гимназіи Поповыхъ въ ѣ Омскѣ и о нѣкоторыхъ измѣненіяхъ оложеніи объ общественномъ Сибир- ь банкѣ. Полное собраніе законовъ Росс. Собраніе 2-е (Спб. 1866). Т. 38; стр. —377.

5194. *1863 г. Апр 21-го.* Высочайше утвержденное положеніе Сибирскаго Комитета, объявленное Сенату Товарищемъ Министра Финансовъ: о разрядѣ по пенсіи должности горныхъ исправниковъ частныхъ золотыхъ промысловъ Восточной Сибири. Полное собраніе законовъ Росс. Имп. Собраніе 2-е (Спб. 1866). Т. 38; стр. 377.

5195. *1863 г. Апр. 21-го.* Высочайше утвержденное положеніе Сибирскаго Комитета, распубликованное 18-го Мая: о дополненіи существующихъ постановленій касательно денежныхъ пособій, поступающимъ на службу и уже состоящимъ на службѣ въ Приморской и Амурской областяхъ и вообще въ Западной и Восточной Сибири. Полное собраніе законовъ Росс. Имп. Собраніе 2-е (Спб. 1866). Т. 38; стр. 377—378.

5196. *1863 г. Апр. 21-го.* Высочайше утвержденное положеніе Сибирскаго Комитета: о назначеніи торговъ на продажу въ частное владѣніе Николаевскаго желѣзодѣлательнаго завода. Полное собраніе законовъ Росс. Имп. Собраніе 2-е (Спб. 1878). Т. 51, отд. 2-е (Дополн. къ 38-му т.); стр. 3—4.

5197. *1863 г. Апр. 21-го.* Высочайше утвержденное положеніе Сибирскаго Комитета, распубликованное 18-го Мая: о дополненіи и измѣненіи существующихъ узаконеній о производствѣ прибавочнаго жалованья за выслугу опредѣленныхъ сроковъ въ отдаленныхъ губерніяхъ. Полное собраніе законовъ Росс. Имп. Собраніе 2-е (Спб. 1866). Т. 38; стр. 378.

5198. *1863 г. Мая 2-го.* Высочайше утвержденное положеніе Сибирскаго Комитета, объявленное въ приказѣ Военнаго Министра: о распространеніи на нижнихъ чиновъ Сибирскаго линейнаго № 10-го батальона, поступившихъ въ оный изъ Алтайскихъ горныхъ заводовъ, всѣхъ тѣхъ преимуществъ по службѣ, которыми пользуются нижніе чины прочихъ Сибирскихъ батальоновъ Западной Сибири. Полное собраніе законовъ Росс. Имп. Собраніе 2-е (Спб. 1866). Т. 38; стр. 419—420.

5199. *1863 г. Мая 4-го.* Именной, объявленный Сенату Св. Синодомъ: объ

*

открытіи женской общины въ селѣ Улалѣ, Бійскаго округа, въ Томской епархіи. Полное собраніе законовъ Росс. Имп. Собраніе 2-е (Спб. 1866). Т. 38; стр. 424.

5200. *1863 г. Мая 5-го.* Высочайше утвержденное положеніе: объ инженерномъ управленіи Восточной Сибири. Полное собраніе законовъ Росс. Имп. Собраніе 2-е (Спб. 1866). Т. 38; стр. 425—429.

5201. *1863 г. Мая 22-го.* Высочайше утвержденный дополнительный штатъ канцеляріи Тобольскаго губернскаго суда. Полное собраніе законовъ Росс. Имп. Собраніе 2-е (Спб. 1866). Т. 38; стр. 490.

5202. *1863 г. Мая 22-го.* Высочайше утвержденное положеніе Сибирскаго Комитета, объявленное Сенату Министромъ Народнаго Просвѣщенія: о сокращеніи срока выслуги на пенсію чиновникамъ учебнаго вѣдомства, прослужившимъ въ Сибири 10 лѣтъ и потомъ перешедшимъ на службу въ другія губерніи внѣ Сибири, и о предоставленіи права получать пенсіи, сверхъ жалованья, оставленнымъ на службѣ по выслугѣ 20-ти-лѣтняго срока. Полное собраніе законовъ Росс. Имп. Собраніе 2-е (Спб. 1866). Т. 38; стр. 493.

5203. *1863 г. Мая 26-го.* Именной, объявленный въ приказѣ Военнаго Министра: объ отмѣнѣ правилъ касательно салютаціонной пальбы и о порядкѣ производства пушечной пальбы, въ торжественные дни, въ крѣпостяхъ и городахъ отдаленныхъ краевъ Имперіи, Кавказскомъ, Оренбургскомъ и Сибирскомъ. Полное собраніе законовъ Росс. Имп. Собраніе 2-е (Спб. 1866). Т. 38; стр. 501.

5204. *1863 г. Іюня 5-го.* Высочайше утвержденное положеніе Главнаго Комитета объ устройствѣ сельскаго состоянія, объявленное мѣстному начальству отъ Министерства Императорскаго Двора: о порядкѣ отправленія заводскихъ работъ крестьянами, приписанными къ Алтайскимъ заводамъ вѣдомства Кабинета Его Имп. Величества. Полное собраніе законовъ Росс. Имп. Собраніе 2-е (Спб. 1866). Т. 38; стр. 543.

5205. *1863 г. Іюня 12-го.* Сенатскій: о срокахъ для продажи недвижимыхъ имуществъ въ Якутской области. Полное собраніе законовъ Росс. Имп. Собраніе 2-е (Спб. 1866). Т. 38; стр. 566.

5206. *1863 г. Іюня 14-го.* Высочайше утвержденное положеніе Военнаго Совѣта, объявленное въ приказѣ Военнаго Министра: объ увеличеніи штата стрѣлковыхъ ротъ, состоящихъ въ линейныхъ батальонахъ Восточной Сибири. Полное собраніе законовъ Росс. Имп. Собраніе 2-е (Спб. 1866). Т. 38; стр. 615.

5207. *1863 г. Іюня 17-го.* Высочайше утвержденный всеподданнѣйшій докладъ Управляющаго Морскимъ Министерствомъ: о порядкѣ производства въ чины воспитанниковъ морскаго училища Приморской области Восточной Сибири на основаніяхъ, установленныхъ для вольноопредѣляющихся. Полное собраніе законовъ Росс. Имп. Собраніе 2-е (Спб. 1866). Т. 38; стр. 617.

5208. *1863 г. Іюня 24-го.* Высочайше утвержденное мнѣніе Государственнаго Совѣта, распубликованное 23-го Іюля: о сравненіи пахатныхъ солдатъ Оренбургской, Томской и Казанской губерній, въ платежѣ податей и отправленіи повинностей съ государственными крестьянами. Полное собраніе законовъ Росс. Имп. Собраніе 2-е (Спб. 1866). Т. 38; стр. 674—675.

5209. *1863 г. Авг. 19-го.* Высочайше утвержденное мнѣніе Государственнаго Совѣта: о производствѣ добавочныхъ денегъ на улучшеніе пищи нижнимъ чинамъ регулярныхъ войскъ, расположенныхъ въ Приморской и Амурской областяхъ. Полное собраніе законовъ Росс. Имп. Собраніе 2-е (Спб. 1866). Т. 38; стр. 903.

5210. *1863 г. Авг. 24-го.* Высочайше утвержденное положеніе Сибирскаго Комитета: объ увеличеніи размѣра содержанія, производимаго назначеннымъ, для воспитанія въ Казанскомъ университетѣ, 28-ми Сибирскимъ стипендіатамъ Полное собраніе законовъ Росс. Имп. Собраніе 2-е (Спб. 1866). Т. 38; стр. 915—916.

5211. *1863 г. Авг. 24-го.* Высочайше утвержденное положеніе Сибирскаго Комитета, объявленное Сенату Военнымъ Министромъ: о производствѣ порціонныхъ денегъ

ѣрамъ и чертежникамъ межевой
рбольскихъ казаковъ. Полное собраніе
въ Росс. Имп. Собраніе 2-е (Спб. 1866).
; стр. 916.

12. *1863 г. Авг. 24-го.* Высочайше
денное положеніе Сибирскаго Коми-
бъявленное Сенату Министромъ Вну-
ихъ Дѣлъ: объ усиленіи штата Бар-
каго земскаго суда. Полное собраніе
въ Росс. Имп. Собраніе 2-е (Спб. 1866).
; стр. 916—917.

13. *1863 г. Авг. 24-го.* Высочайше
денное положеніе Сибирскаго Коми-
объявленное Сенату Министромъ Го-
твенныхъ Имуществъ: объ увеличеніи
межеванія казенныхъ земель Восточ-
ибири. Полное собраніе законовъ Росс.
Собраніе 2-е (Спб. 1866). Т. 38; стр.

214. *1863 г. Авг. 24-го.* Высочайше
жденное положеніе Сибирскаго Коми-
объявленное Сенату Управляющимъ
стерствомъ Юстиціи: объ отдѣленіи,
го Января 1864 года, должности Том-
гражданскаго губернатора отъ долж-
главнаго начальника Алтайскихъ гор-
заводовъ. Полное собраніе законовъ
Имп. Собраніе 2-е (Спб. 1866). Т. 38;
917—918.

215. *1863 г. Авг. 24-го.* Высочайше
ржденное положеніе Сибирскаго Коми-
объявленное Сенату Товарищемъ Ми-
ра Финансовъ: о примѣненіи правилъ
ельно исключенія утратившагося отъ
уски, разсыпки и мышеяди хлѣба къ
нымъ магазинамъ казенныхъ виноку-
ыхъ заводовъ въ Западной Сибири и
сандровскаго винокуреннаго завода въ
очной Сибири. Полное собраніе зако-
Росс. Имп. Собраніе 2-е (Спб. 1866).
8; стр. 918.

216. *1863 г. Авг. 24-го.* Высочайше
ржденное положеніе Сибирскаго Коми-
объявленное Сенату Товарищемъ Ми-
ра Финансовъ: о томъ, что промыш-
икамъ, покупающимъ въ Западной Си-
, изъ казенныхъ магазиновъ соль, вы-
ся билеты безъ ограниченія срока про-
оной. Полное собраніе законовъ Росс.
Имп. Собраніе 2-е (Спб. 1866). Т. 38; стр.
918.

5217. *1863 г. Авг. 24-го.* Высочайше утвержденное положеніе Сибирскаго Комитета, объявленное Сенату Товарищемъ Министра Финансовъ: о дозволеніи евреямъ производить винокуреніе въ Сибири. Полное собраніе законовъ Росс. Имп. Собраніе 2-е (Спб. 1866). Т. 38; стр. 918.

5218. *1863 г. Авг. 24-го.* Высочайше утвержденное положеніе Сибирскаго Комитета, объявленное въ приказѣ Военнаго Министра 14-го Сентября: объ отпускѣ провіанта женамъ и дѣтямъ нижнихъ чиновъ, слѣдующимъ съ ними въ Амурскую и Приморскую области и прекращеніи имъ на это время отпуска денежнаго пособія. Полное собраніе законовъ Росс. Имп. Собраніе 2-е (Спб. 1866). Т. 38; стр. 918—919.

5219. *1863 г. Авг. 24-го.* Высочайше утвержденное положеніе Сибирскаго Комитета, распубликованное 15-го Октября: объ освобожденіи отъ податей ссыльныхъ, причисленныхъ къ обществамъ государственныхъ крестьянъ, въ случаѣ неспособности ихъ за увѣчьями и дряхлостью къ городскимъ ремесламъ и сельскимъ работамъ. Полное собраніе законовъ Росс. Имп. Собраніе 2-е (Спб. 1866). Т. 38; стр. 919.

5220. *1863 г. Авг. 24-го.* Высочайше утвержденное положеніе Сибирскаго Комитета, распубликованное 29-го Октября: о допущеніи къ опредѣленію въ гражданскую службу, образованныхъ для учительскаго званія казенныхъ воспитанниковъ гимназій Западной Сибири. Полное собраніе законовъ Росс. Имп. Собраніе 2-е (Спб. 1866). Т. 38; стр. 919—920.

5221. *1863 г. Авг. 30-го.* Высочайше утвержденное положеніе Комитета Министровъ: о замѣнѣ наказанія шпицрутенами наказаніемъ плетьми ссыльно-каторжныхъ и ссыльно-поселенцевъ, впавшихъ въ новыя преступленія. Полное собраніе законовъ Росс. Имп. Собраніе 2-е (Спб. 1866). Т. 38; стр. 938—939.

5222. *1863 г. Окт. 14-го.* Высочайше утвержденное мнѣніе Государственнаго Совѣта объявленное Сенату Военнымъ Ми-

нистромъ, 24-го того же Октября: объ учрежденіи должностей двухъ смотрителей провіанскихъ магазиновъ въ Дуэ и Владивостокѣ, въ Приморской области Восточной Сибири и дистанціоннаго смотрителя для завѣдыванія дѣлами провіантскаго вѣдомства на Амурѣ и объ опредѣленіи къ означеннымъ смотрителямъ по одному писарю. Полное собраніе законовъ Росс. Имп. Собраніе 2-е (Спб. 1866). Т. 38; стр. 110—111.

5223. *1863 г. Окт. 16-го.* Высочайше утвержденное положеніе Военнаго Совѣта: о постройкѣ церкви въ Верхне-Лепсинской станицѣ Сибирскаго казачьяго войска. Полное собраніе законовъ Росс. Имп. Собраніе 2-е (Спб. 1866). Т. 38; стр. 114—115.

5224. *1863 г. Окт. 21-го.* Высочайше утвержденное мнѣніе Государственнаго Совѣта: объ усиленіи средствъ содержанія лазаретовъ линейныхъ баталіоновъ, расположенныхъ въ Усурійскомъ и При-Амурскомъ краяхъ Восточной Сибири и Усурійскаго казачьяго войска. Полное собраніе законовъ Росс. Имп. Собраніе 2-е (Спб. 1866). Т. 38; стр. 120—121.

5225. *1863 г. Ноября 3-го.* Высочайше утвержденныя правила для частной золотопромышленности въ Нерчинскомъ горномъ округѣ. Полное собраніе законовъ Росс. Имп. Собраніе 2-е (Спб. 1866). Т. 38; стр. 153—154.

5226. *1863 г. Ноября 3-го.* Высочайше утвержденное положеніе Сибирскаго Комитета: объ изъятіи киргизовъ Большой Орды, составляющихъ Алатавскій округъ Семипалатинской области, изъ завѣдыванія Министерства Иностранныхъ Дѣлъ и передачѣ ихъ въ вѣдомство главнаго мѣстнаго военнаго начальства Западной Сибири. Полное собраніе законовъ Росс. Имп. Собраніе 2-е (Спб. 1866). Т. 38; стр. 155.

5227. *1863 г. Ноября 3-го.* Высочайше утвержденное положеніе Сибирскаго Комитета, объявленное Сенату Управляющимъ Министерствомъ Юстиціи: о производствѣ квартирныхъ денегъ повивальной бабкѣ Амурской области. Полное собраніе законовъ Росс. Имп. Собраніе 2-е (Спб. 1866). Т. 38; стр. 155.

5228. *1863 г. Ноября 11-го.* Высочайше утвержденное мнѣніе Государственнаго Совѣта, распубликованное 13-го Декабря: объ измѣненіи положенія о старшинахъ торгующаго на Кяхтѣ купечества. Полное собраніе законовъ Росс. Имп. Собраніе 2-е (Спб. 1866). Т. 38; стр. 201—202.

5229. *1863 г. Ноября 24-го.* Именной, объявленный въ приказѣ Военнаго Министра: о порядкѣ пополненія некомплекта людей въ Иркутской жандармской командѣ, выборомъ нижнихъ чиновъ изъ Сибирскаго линейнаго № 11-го баталіона. Полное собраніе законовъ Росс. Имп. Собраніе 2-е (Спб. 1866). Т. 38; стр. 225.

5230. *1863 г. Ноября 25-го.* Именной, объявленный въ приказѣ Управляющаго Морскимъ Министерствомъ: о предоставленіи, командиру Сибирской флотиліи и портовъ Восточнаго океана, права переводить нижнихъ чиновъ эскадры Тихаго океана въ Сибирскую флотилію и чиновъ флотиліи въ составъ судовыхъ командъ эскадры, и о порядкѣ таковаго перевода. Полное собраніе законовъ Росс. Имп. Собраніе 2-е (Спб. 1866). Т. 38; стр. 227.

5231. *1863 г. Ноября 25-го.* Высочайше утвержденное мнѣніе Государственнаго Совѣта, объявленное Сенату Военнымъ Министромъ: объ увеличеніи штатнаго состава медицинскихъ чиновъ въ линейныхъ баталіонахъ Восточной Сибири и отдѣльныхъ Оренбургскаго и Сибирскаго корпусовъ. Полное собраніе законовъ Росс. Имп. Собраніе 2-е (Спб. 1866). Т. 38; стр. 228.

5232. *1863 г. Ноября 28-го.* Высочайше утвержденное положеніе Сибирскаго Комитета: о распространеніи на молоканъ всѣхъ городовъ Западной Сибири, дарованнаго молоканамъ города Маріинска, права записываться въ городскія сословія по тому краю и пользоваться отлучками. Полное собраніе законовъ Росс. Имп. Собраніе 2-е (Спб. 1866). Т. 38; стр. 255—256.

5233. *1863 г. Ноября 28-го.* Высочайше утвержденное положеніе Сибирскаго Комитета, объявленное Сенату Военнымъ

истромъ: о распространеніи на крестьпереселяющихся, по собственному же, въ степныя станицы Сибирскаго каго войска, областей Семипалатинской ирскихъ киргизовъ, тѣхъ правъ, льготъ собій отъ правительства, какими полься крестьяне, переселяемые туда по оряженію Правительства. Полное соіе законовъ Росс. Имп. Собраніе 2-е . 1866). Т. 38; стр. 256.

5234. *1863 г. Ноября 29-го.* Высоіе утвержденное положеніе Комитета Мировъ: о разборѣ взаимныхъ претензій бургскихъ и Сибирскихъ киргизовъ по днымъ ихъ обычаямъ. Полное собраніе новъ Росс. Имп. Собраніе 2-е (Спб. 6). Т. 38; стр. 261—264.

5235. *1863 г. Дек. 12-го.* Высочайше ержденное положеніе Главнаго Комитета устройствѣ сельскаго состоянія, распубованное 1-го Апрѣля 1864 года: о томъ, изъ крестьянъ, сосланныхъ въ Сибирь реступленія или дурное поведеніе, изъ ній государевыхъ, дворцовыхъ и удѣльъ, назначается земельный надѣлъ при авленіи уставныхъ грамотъ. Полное соіе законовъ Росс. Имп. Собраніе 2-е). 1866) Т. 38; стр. 286—287.

5236. *1863 г. Дек. 16-го.* Высочайше ержденное мнѣніе Государственнаго Со: о назначеніи содержанія отъ казны щенно церковно-служителямъ Знаменской кви въ Мензенской станицѣ Забайкальго казачьяго войска. Полное собраніе заовъ Росс. Имп. Собраніе 2-е (Спб. 1866). 38; стр. 296.

5237. *1863 г. Дек. 28-го.* Высочайше ержденное положеніе Сибирскаго Коми: объ учрежденіи въ Томскомъ губернмъ совѣтѣ должности особаго члена отъ наго вѣдомства. Полное собраніе зако ъ Росс. Имп. Собраніе 2-е (Спб. 1866). 38; стр. 330—331.

5238. *1863 г. Дек. 28-го.* Высочайше ержденное положеніе Сибирскаго Коми: объ увеличеніи размѣра суточныхъ егъ младшему межевому ревизору при ералъ-губернаторѣ Восточной Сибири. ное собраніе законовъ Росс. Имп. Собраніе 2-е (Спб. 1866). Т. 38; стр. 331—332.

5239. *1863 г. Дек. 28-го.* Высочайше утвержденное положеніе Сибирскаго Комитета, объявленное Сенату Министромъ Юстиціи: о нѣкоторыхъ преимуществахъ по службѣ въ Приморской и Амурской областяхъ. Полное собраніе законовъ Росс. Имп. Собраніе 2-е (Спб. 1866). Т. 38; стр. 332.

2540. *1863 г. Дек. 28-го.* Высочайше утвержденное положеніе Сибирскаго Комитета, объявленное Сенату Министромъ Юстиціи: о продолженіи дѣйствія преимуществъ по службѣ, въ Амурской области, еще на пять лѣтъ. Полное собраніе законовъ Росс. Имп. Собраніе 2-е (Спб. 1866). Т. 38; стр. 332.

5241. *1863 г. Дек. 28-го.* Высочайше утвержденное положеніе Сибирскаго Комитета, объявленное Сенату Товарищемъ Министра Финансовъ: о порядкѣ удовлетворенія содержаніемъ чиновниковъ въ Сибири и Ставропольской губерніи за время, просроченное ими въ отпуску. Полное собраніе законовъ Росс. Имп. Собраніе 2-е (Спб. 1866). Т. 38; стр. 332.

5242. *1863 г. Дек. 28-го.* Высочайше утвержденное положеніе Сибирскаго Комитета, распубликованное 16-го Янв. 1864 г.: о продажныхъ цѣнахъ соли на 1865 годъ, по Восточной и Западной Сибири. Полное собраніе законовъ Росс. Имп. Собраніе 2-е (Спб. 1866). Т. 38; стр. 332—333.

5243. *1864 г. Янв. 26-го.* Высочайше утвержденное положеніе Военнаго Совѣта, объявленное въ приказѣ Военнаго Министра: объ окладахъ жалованья офицерамъ войскъ Амурской и Приморской областей, во время командировокъ. Полное собраніе законовъ Росс. Имп. Собраніе 2-е (Спб. 1867). Т. 39, отд. 1; стр. 68.

5244. *1864 г. Янв. 30-го.* Высочайше утвержденное положеніе Главнаго Комитета, по устройству сельскаго состоянія, объявленное Сенату Министромъ Внутреннихъ Дѣлъ: о добавочномъ содержаніи мировымъ посредникамъ Алтайскаго горнаго округа. Полное собраніе законовъ Росс. Имп. Со-

браніе 2-е (Спб. 1867). Т. 39, отд. 1-е; стр. 74.

5245. *1864 г. Февр. 15-го.* Именной, объявленный Сенату Св. Синодомъ: объ учрежденіи мужскаго общежительнаго монастыря въ Алтайскихъ горахъ. Полное собраніе законовъ Росс. Имп. Собраніе 2-е (Спб. 1867). Т. 39, отд. 1-е; стр. 112.

5246. *1864 г. Марта 23-го.* Высочайше утвержденное мнѣніе Государственнаго Совѣта, объявленное Сенату Военнымъ Министромъ: объ учрежденіи должности дивизіоннаго доктора войскъ въ Приморской области. Полное собраніе законовъ Росс. Имп. Собраніе 2-е (Спб. 1867). Т. 39, отд. 1-е; стр. 254.

5247. *1864 г. Марта 30-го.* Сенатскій: о порядкѣ препровожденія семействъ, добровольно слѣдующихъ за ссыльными. Полное собраніе законовъ Росс. Имп. Собраніе 2-е (Спб. 1867). Т. 39, отд. 1-е; стр. 276—277.

5248. *1864 г. Апр. 5-го.* Высочайше утвержденное положеніе Сибирскаго Комитета: о назначеніи горному исправнику Ачинскаго и Минусинскаго округовъ добавочныхъ разъѣздныхъ денегъ. Полное собраніе законовъ Росс. Имп. Собраніе 2-е (Спб. 1867). Т. 39, отд. 1-е; стр. 324.

5249. *1864 г. Апр. 5-го.* Высочайше утвержденное положеніе Сибирскаго Комитета: объ увеличеніи штатной суммы канцеляріи военнаго губернатора области Сибирскихъ киргизовъ. Полное собраніе законовъ Росс. Имп. Собраніе 2-е (Спб. 1867). Т. 39, отд. 1-е; стр. 324.

5250. *1864 г. Апр. 5-го.* Высочайше утвержденное положеніе Сибирскаго Комитета: о разрѣшеніи выдачи молоканамъ Минусинскаго округа Енисейской губ. паспортовъ, на отлучки изъ мѣстъ жительства въ другія мѣста означенной губерніи и до города Томска. Полное собраніе законовъ Росс. Имп. Собраніе 2-е (Спб. 1867). Т. 39, отд. 1-е; стр. 325.

5251. *1864 г. Апр. 5-го.* Высочайше утвержденное положеніе Сибирскаго Комитета, объявленное Сенату Министромъ Юстиціи: о разграниченіи Нерчинскаго округа Забайкальской области Восточной Сибири, по случаю образованія отдѣльнаго земскаго управленія для завѣдыванія освобожденными горнозаводскими людьми сего округа. Полное собраніе законовъ Росс. Имп. Собраніе 2-е (Спб. 1867). Т. 39, отд. 1-е; стр. 325—326.

5252. *1864 г. Апр. 5-го.* Высочайше утвержденное положеніе Сибирскаго Комитета, объявленное Сенату Министромъ Юстиціи: о порядкѣ преобразованія главнаго мѣстнаго управленія заводовъ Алтайскаго горнаго округа. Полное собраніе законовъ Росс. Имп. Собраніе 2-е (Спб. 1867). Т. 39, отд. 1-е; стр. 326—327.

5253. *1864 г. Апр. 5-го.* Высочайше утвержденное положеніе Сибирскаго Комитета, объявленное Сенату Министромъ Юстиціи: объ учрежденіи на Нерчинскихъ заводахъ комендантскаго управленія. Полное собраніе законовъ Росс. Имп. Собраніе 2-е (Спб. 1867). Т. 39, отд. 1-е; стр. 327.

5254. *1864 г. Апр. 5-го.* Высочайше утвержденное положеніе Сибирскаго Комитета, объявленное Сенату Министромъ Внутреннихъ Дѣлъ: о мѣрахъ къ устройству заштатнаго города Павлодара. Полное собраніе законовъ Росс. Имп. Собраніе 2-е (Спб. 1867). Т. 39, отд. 1-е; стр. 327—328.

5255. *1864 г. Апр. 5-го.* Высочайше утвержденное положеніе Сибирскаго Комитета, объявленное Сенату Министромъ Внутреннихъ Дѣлъ: о числѣ директоровъ въ Томскомъ и Тобольскомъ попечительныхъ о тюрьмахъ комитетахъ. Полное собраніе законовъ Росс. Имп. Собраніе 2-е (Спб. 1867). Т. 39, отд. 1-е; стр. 328.

5256. *1864 г. Апр. 5-го.* Высочайше утвержденное положеніе Сибирскаго Комитета, объявленное Сенату Управляющимъ Морскимъ Министерствомъ: объ измѣненіи и дополненіи постановленій касательно пособій чинамъ морскаго вѣдомства, отправляющимся на службу въ Восточную Сибирь и Приморскую область Восточной Сибири. Полное собраніе законовъ Росс. Имп. Собраніе 2-е (Спб. 1867). Т. 39, отд. 1-е; стр. 328—330.

257. *1864 г. Апр. 5-го.* Высочайше жденное положеніе Сибирскаго Коми объявленное Сенату главноначаль щимъ надъ Почтовымъ Департамен 17-го Дек.: о взысканіи съ нижнихъ выхъ служителей въ Сибири, уволен отъ службы прежде выслуги ими обя наго срока, лишь той части полу го ими при опредѣленіи пособія, какая ется за недослуженное время. Полное ніе законовъ Росс. Имп. Собраніе 2-е 1867). Т. 39, отд. 1-е; стр. 330—

258. *1864 г. Апр. 22-го.* Высочайше жденное положеніе Военнаго Совѣта: мѣрѣ ремонта на упряжныхъ артил скихъ лошадей Забайкальской конно лерійской бригады. Полное собраніе ковъ Росс. Имп. Собраніе 2-е (Спб.). Т. 39, отд. 1-е; стр. 358.

259. *1864 г. Апр. 25-го.* Именной, ленный въ приказѣ Военнаго Мини о предоставленіи права на пользова казенною прислугою всѣмъ военнымъ въ военнаго управленія Алатавскаго а Семипалатинской области. Полное со е законовъ Росс. Имп. Собраніе 2-е (Спб.). Т. 39, отд. 1-е; стр. 363.

260. *1864 г. Мая 1-го.* Высочайше рожденное положеніе Комитета Мини въ: о замѣнѣ для преступниковъ, отъ ляемыхъ въ Восточную Сибирь, крѣпост каторжныхъ работъ заводскими. Пол собраніе законовъ Росс. Имп. Собра 2-е (Спб. 1867). Т. 39, отд. 1-е; 397.

261. *1864 г. Мая 18-го.* Высочайше рожденное положеніе Государственнаго га: объ учрежденіи женскаго отдѣле при Омскомъ военномъ госпиталѣ, въ ьской губерніи. Полное собраніе зако Росс. Имп. Собраніе 2-е (Спб. 1867). 9, отд. 1-е; стр. 424.

262. *1864 г. Мая 21-го.* Высочайше рожденное положеніе Сибирскаго Коми о преобразованіи Нотхуйскаго почто отдѣленія въ уѣздную почтовую кон Полное собраніе законовъ Росс. Имп. Собраніе 2-е (Спб. 1867). Т. 39, отд. 1-е; стр. 459—450.

5263. *1864 г. Мая 21-го.* Высочайше утвержденное положеніе Сибирскаго Комитета, объявленное Сенату Министромъ Государственныхъ Имуществъ: о выдачѣ изъ казны суточныхъ и прогонныхъ денегъ землемѣрамъ Амурской и Приморской областей, прикомандированнымъ для отвода земель, во временное пользованіе частныхъ лицъ. Полное собраніе законовъ Росс. Имп. Собраніе 2-е (Спб. 1867). Т. 39, отд. 1-е; стр. 460.

5264. *1864 г. Мая 21-го.* Высочайше утвержденное положеніе Сибирскаго Комитета, распубликованное 4-го Іюня: о порядкѣ выдачи прогонныхъ денегъ и пособій канцелярскимъ служителямъ, неимѣющимъ классныхъ чиновъ, и лицамъ, еще нигдѣ не служившимъ, которыя опредѣляются на классныя штатныя мѣста въ Западную и Восточную Сибирь, Приморскую и Амурскую область. Полное собраніе законовъ Росс. Имп. Собраніе 2-е (Спб. 1867). Т. 39, отд. 1-е; стр. 460.

5265. *1864 г. Мая 25-го.* Выписка изъ Высочайше утвержденнаго журнала присутствія, по дѣламъ православнаго духовенства, объявленное Сенату Министромъ Юстиціи 9-го Іюня: о предоставленіи генералъ-губернаторомъ Западной и Восточной Сибири утвержденія предположеній о назначеніи разныхъ угодій и другихъ матеріальныхъ пособій мѣстному православному духовенству. Полное собраніе законовъ Росс. Имп. Собраніе 2-е (Спб. 1867). Т. 30, отд. 1-е; стр. 487—489.

5266. *1864 г. Іюня 16-го.* Сенатскій: объ учрежденіи общественнаго банка въ Тюмени, Тобольской губерніи. Полное собраніе законовъ Росс. Имп. Собраніе 2-е (Спб. 1867). Т. 39, отд. 1-е; стр. 532—533.

5267. *1864 г. Іюня 25-го (Іюля 7-го).* Именной, объявленный въ приказѣ Военнаго Министра 2-го Іюля: о томъ, какимъ порядкомъ должны быть судимы военные дезертиры, которые, по сокрытіи ими своего званія, по приговорамъ гражданскихъ судебныхъ мѣстъ,

лишены были всѣхъ правъ состоянія и сосланы въ Сибирь на поселеніе или въ каторжныя работы. Полное собраніе законовъ Росс. Имп. Собраніе 2-е (Спб. 1867). Т. 39, отд. 1-е; стр. 544—545.

5268. *1864 г. Іюня 29-го.* Высочайше утвержденное мнѣніе Государственнаго Совѣта: о назначеніи содержанія двумъ шорникамъ при Сибирскомъ окружномъ арсеналѣ. Полное собраніе законовъ Росс. Имп. Собраніе 2-е (Спб. 1867).Т. 39, отд. 1-е; стр. 552.

5269. *1864 г. Іюня 29-го.* Высочайше утвержденное мнѣніе Государственнаго Совѣта, объявленное въ приказѣ Военнаго Министра 12-го Іюля: о разрѣшеніи производства, добавленному, въ 1863 г., въ дивизіонную артиллерійскую школу Восточной Сибири, одному офицеру-учителю прибавочныхъ для учителей денегъ изъ оклада по 93 р. въ годъ. Полное собраніе законовъ Росс. Имп. Собраніе 2-е (Спб. 1867). Т. 39, отд. 1-е; стр. 555.

5270. *1864 г. Іюля 13-го.* Высочайше утвержденное мнѣніе Государственнаго Совѣта: о назначеніи причта въ Коксинскій выселокъ 10-го постоваго округа Сибирскаго казачьяго войска, расположеннаго въ Киргизской степи. Полное собраніе законовъ Росс. Имп. Собраніе 2-е (Спб. 1867). Т. 39, отд. 1-е; стр. 595—596.

5271. *1864 г. Іюля 21-го.* Высочайше утвержденное положеніе Сибирскаго Комитета: объ отнесеніи на государственныя земскія повинности расходовъ, за отправленіе съ 1863 г. почтовой гоньбы, между селеніемъ Хабаровымъ и Маріинскомъ, въ Приморской области Восточной Сибири. Полное собраніе законовъ Росс. Имп. Собраніе 2-е (Спб. 1867). Т. 39, отд. 1-е; стр. 639.

5272. *1864 г. Іюля 21-го.* Высочайше утвержденное положеніе Сибирскаго Комитета: о порядкѣ формированія арестантскихъ партій, слѣдующихъ по Западной Сибири. Полное собраніе законовъ Росс. Имп. Собраніе 2-е (Спб. 1867). Т. 39, отд. 1-е; стр. 640 – 643.

5273. *1864 г. Іюля 21-го.* Высочайше утвержденное положеніе Сибирскаго Комитета: объ усиленіи средствъ горнаго отдѣленія главнаго управленія Восточной Сибири, для безостановочнаго отвода площадей къ заявленнымъ въ Нерчинскомъ округѣ пріискамъ. Полное собраніе законовъ Росс. Имп. Собраніе 2-е (Спб. 1867). Т. 39, отд. 1-е; стр. 643.

5274. *1864 г. Іюля 21-го.* Высочайше утвержденное положеніе Сибирскаго Комитета, объявленное Сенату Министромъ Юстиціи: объ упраздненіи, въ нѣкоторыхъ городахъ Западной Сибири, городовыхъ судовъ и ратуши, объ отнесеніи ихъ обязанностей на окружные суды городской думы и городоваго хозяйственнаго управленія и объ усиленіи средствъ окружныхъ судовъ. Полное собраніе законовъ Росс. Имп. Собраніе 2-е (Спб. 1867). Т. 39, отд. 1-е; стр. 644—645.

5275. *1864 г. Іюля 21-го.* Высочайше утвержденное положеніе Сибирскаго Комитета, объявленное Сенату Министромъ Внутреннихъ Дѣлъ: объ освобожденіи оспенныхъ учениковъ изъ киргизъ Семипалатинской области, во время состоянія ихъ въ должности оспопрививателей, отъ натуральной земской повинности и платежа ясака за скотъ. Полное собраніе законовъ Росс. Имп. Собраніе 2-е (Спб. 1867). Т. 39, отд. 1-е; стр. 645.

5276. *1864 г. Іюля 21-го.* Высочайше утвержденное положеніе Сибирскаго Комитета, объявленное Сенату Министромъ Внутреннихъ Дѣлъ: о пожертвованіи Кяхтинскимъ купечествомъ, принадлежащаго ему въ г. Троицкосавскѣ дома, въ пользу тамошняго женскаго, графа Муравьева-Амурскаго, училища. Полное собраніе законовъ Росс. Имп. Собраніе 2-е (Спб. 1867). Т. 39, отд. 1-е; стр. 645.

5277. *1864 г. Іюля 21-го.* Высочайше утвержденное положеніе Сибирскаго Комитета, объявленное Сенату Министромъ Государственныхъ Имуществъ: объ увеличеніи размѣра пособій, водворяющимся въ казенныхъ селеніяхъ Западной Сибири отставнымъ военнымъ нижнимъ чинамъ. Полное собраніе законовъ Росс. Имп. Собраніе 2-е

(Спб. 1867). Т. 39, отд. 1-е; стр. 645—646.

5278. *1864 г. Іюля 21-го.* Высочайше утвержденное положеніе Сибирскаго Комитета, распубликованное 18-го Авг.: о порядкѣ перемѣщенія канцелярскихъ чиновниковъ въ Сибири и отпуска имъ прогоновъ. Полное собраніе законовъ Росс. Имп. Собраніе 2-е (Спб. 1867). Т. 39, отд. 1-е; стр. 646.

5279. *1864 г. Іюля 21-го.* Высочайше утвержденное положеніе Сибирскаго Комитета, распубликованное 11-го Сент.: о предоставленіи, до 17-ти-лѣтняго возраста, льготы въ платежѣ податей и повинностей дѣтямъ, какъ лицъ духовнаго званія, такъ и другимъ изъ податнаго сословія ссылаемыхъ въ Сибирь въ административномъ порядкѣ Полное собраніе законовъ Росс. Имп. Собраніе 2-е (Спб. 1867). Т. 39, отд. 1-е; стр. 646—647.

5280. *1864 г. Іюля 21-го.* Высочайше утвержденное положеніе Сибирскаго Комитета: о продажѣ почетному гражданину Трапезникову казеннаго Николаевскаго желѣзодѣлательнаго завода. Полное собраніе законовъ Росс. Имп. Собраніе 2-е (Спб. 1878). Т. 51, отд. 2-е (Дополненіе къ 39-му тому); стр. 9—10.

5281. *1864 г. Іюля 25-го.* Приказъ Военнаго Министра съ Высочайшаго разрѣшенія: о наименованіи Тобольской коммисаріатской коммиссіи, переведенной въ Омскъ. Омскою коммиссіею. Полное собраніе законовъ Росс. Имп. Собраніе 2-е (Спб. 1867). Т. 39, отд. 1-е; стр. 651—652.

5282. *1864 г. Авг. 3-го.* Высочайше утвержденное мнѣніе Государственнаго Совѣта, распубликованное 28-го Авг.: объ освобожденіи каторжныхъ отъ оковъ во время болѣзни. Полное собраніе законовъ Росс. Имп. Собраніе 2-е (Спб. 1867). Т. 39, отд. 1-е; стр. 694.

5283. *1864 г. Авг. 16-го.* Именной, объявленный Сенату Св. Синодомъ: объ учрежденіи женской общины въ г. Томскѣ и укрѣпленіи, за означенною общиною, участковъ земли, жертвуемыхъ купцомъ Ереневымъ и купеческою женою Хромовой. Полное собраніе законовъ Росс. Имп. Собраніе 2-е (Спб. 1867). Т. 39, отд. 1-е; стр. 841—842.

5284. *1864 г. Авг. 17-го.* Именной, объявленный въ приказѣ Управляющаго Морскимъ Министерствомъ: объ исключеніи изъ списка судовъ Сибирской флотиліи шхуны «Первая». Полное собраніе законовъ Росс. Имп. Собраніе 2-е (Спб. 1867). Т. 39, отд. 1-е; стр. 843.

5285. *1864 г. Авг. 24-го.* Высочайше утвержденное мнѣніе Государственнаго Совѣта, объявленное Сенату Управляющимъ Министерствомъ Юстиціи Товарищемъ Министра: о назначеніи особаго священника и причетника въ станицу Урджарскую 8-го полковаго округа Сибирскаго казачьяго войска, расположенную въ Киргизской степи. Полное собраніе законовъ Росс. Имп. Собраніе 2-е (Спб. 1867). Т. 39, отд. 1-е; стр. 864.

5286. *1864 г. Авг. 24-го.* Высочайше утвержденное мнѣніе Государственнаго Совѣта, объявленное въ приказѣ Военнаго Министра 31-го Авг.: о внесеніи, съ 1865 г., въ финансовыя смѣты, Министромъ Внутреннихъ Дѣлъ, кредита на содержаніе комендантскаго управленія при Нерчинскихъ заводахъ. Полное собраніе законовъ Росс. Имп. Собраніе 2-е (Спб. 1867). Т. 39, отд. 1-е; стр. 864.

5287. *1864 г. Сент. 8-го.* Именной, объявленный въ приказѣ Военнаго Министра: о переименованіи Оренбургскаго и Сибирскаго управленій крѣпостныхъ артиллерійскихъ округовъ въ управленія начальниковъ артиллеріи Оренбургскаго края и Западной Сибири. Полное собраніе законовъ Росс. Имп. Собраніе 2-е (Спб. 1867). Т. 39, отд. 1-е; стр. 880.

5288. *1864 г. Сент. 29-го.* Сенатскій: о прекращеніи привиллегіи, выданной Екатеринбургскому 1-й гильдіи купцу Ив. Рязанову на пароходство между городами Тобольскомъ, Березовомъ и сел. Обдорскомъ. Полное собраніе законовъ Росс. Имп. Собраніе 2-е (Спб. 1867). Т. 39, отд. 1-е; стр. 972.

5289. *1864 г. Сент. 30-го.* Именной, объявленный Сенату Св. Синодомъ: объ

обращеніи въ женскій монастырь, находящагося близъ г. Тобольска третьекласснаго Іоанновскаго Междугорнаго монастыря. Полное собраніе законовъ Росс. Имп. Собраніе 2-е (Спб. 1867). Т. 39, отд. 1-е; стр. 973.

5290. *1864 г. Окт. 6-го.* Сенатскій, по Высочайшему повелѣнію: о сухопутной перевозкѣ арестантовъ, по главному пересылочному тракту, отъ Нижняго-Новгорода до Тюмени. Полное собраніе законовъ Росс. Имп. Собраніе 2-е (Спб. 1867). Т. 39, отд. 2-е; стр. 7—15.

5291. *1864 г. Окт. 7-го.* Именной, объявленный въ приказѣ Военнаго Министра: объ упраздненіи Омской крѣпости и тамошняго комендатскаго управленія съ ординансъ-гаузомъ, о передачѣ дѣлъ и нѣкоторыхъ чиновъ сихъ учрежденій въ Сибирскій линейный № 4-го батальонъ, съ подчиненіемъ командиру сего батальона военно-арестантской № 55-го роты и о преобразованіи Омской инженерной команды въ инженерную дистанцію. Полное собраніе законовъ Росс. Имп. Собраніе 2-е (Спб. 1867). Т. 39, отд. 2-е; стр. 15—16.

5292. *1864 г. Окт. 21-го.* Высочайше утвержденное положеніе Военнаго Совѣта, объявленное въ приказѣ Военнаго Министра: о присвоеніи права на полученіе усиленнаго оклада жалованья всѣмъ лицамъ, командированнымъ временно на Амуръ и обязаннымъ совершать поѣздки въ Амурскую и Приморскую области, для осмотра подвѣдомственныхъ имъ частей. Полное собраніе законовъ Росс. Имп. Собраніе 2-е (Спб. 1867). Т. 39, отд. 2-е; стр. 66.

5293. *1864 г. Окт. 21-го.* Высочайше утвержденное положеніе Военнаго Совѣта, объявленное Сенату Министромъ Юстиціи: о переименованіи Тобольской казенной рецептурной аптеки въ Омскѣ, запасной аптекой, съ переводомъ ея въ городъ Омскъ. Полное собраніе законовъ Росс. Имп. Собраніе 2-е (Спб. 1867). Т. 39, отд. 2-е; стр. 66.

5294. *1864 г. Ноября 6-го.* Высочайше утвержденное положеніе Комитета Министровъ, объявленное начальникамъ губерній, въ циркулярномъ предписаніи Министра Внутреннихъ Дѣлъ: о томъ, чтобы преступниковъ гражданскаго вѣдомства, присуждаемыхъ къ крѣпостнымъ каторжнымъ работамъ, при недостаткѣ мѣстъ въ крѣпостяхъ, помѣщать временно на заводы въ Восточной Сибири. Полное собраніе законовъ Росс. Имп. Собраніе 2-е (Спб. 1867) Т. 39, отд. 2-е; стр. 139.

5295. *1864 г. Ноября 7-го.* Именной, объявленный въ приказѣ Е. И. Выс. генералъ-адмирала: о переименованіи нѣкоторыхъ судовъ Сибирской флотиліи. Полное собраніе законовъ Росс. Имп. Собраніе 2-е (Спб. 1867). Т. 39, отд. 1-е; стр. 139.

5296. *1864 г. Ноября 26-го.* Именной, объявленный въ приказѣ Военнаго Министра 27-го Февр. 1865 г.: объ увеличеніи размѣра, довольствія, производимаго войскамъ, расположеннымъ въ Заилійскомъ краѣ и на передовой Копальской линіи, а также войскамъ прочихъ частей Западной Сибири, высылаемымъ на китайскую границу, за время нахожденія въ отрядахъ. Полное собраніе законовъ Росс. Имп. Собраніе 2-е (Спб. 1867). Т. 39, отд. 2-е; стр. 432—433.

5297. *1864 г. Дек. 4-го.* Высочайше утвержденное положеніе о сиропитательномъ заведеніи въ Тобольскѣ. Полное собраніе законовъ Росс. Имп. Собраніе 2-е (Спб. 1867). Т. 39, отд. 2-е; стр. 444—447.

5298. *1864 г. Дек. 4-го.* Высочайше утвержденное положеніе Сибирскаго Комитета: о переименованіи корчемныхъ засѣдателей въ непремѣнные при земскихъ судахъ Восточной Сибири. Полное собраніе законовъ Росс. Имп. Собраніе 2-е (Спб. 1867). Т. 39, отд. 2-е; стр. 450—451.

5299. *1864 г. Дек. 4-го.* Высочайше утвержденное положеніе Сибирскаго Комитета: о предоставленіи участковымъ засѣдателямъ земскихъ судовъ Западной Сибири права выдачи отсрочныхъ свидѣтельствъ, лицамъ гражданскаго вѣдомства, проживающимъ въ Амурскомъ округѣ. Полное собраніе законовъ Росс. Имп. Собраніе 2-е (Спб. 1867). Т. 39, отд. 2-е; стр. 451—452.

5300. *1864 г. Дек. 4-го.* Высочайше утвержденное положеніе Сибирскаго Коми-

тета: о дозволеніи Сибирскимъ стипендіатамъ поступать, сверхъ Казанскаго, въ другіе университеты. Полное собраніе законовъ Росс. Имп. Собраніе 2-е (Спб. 1867). Т. 39, отд. 1-е; стр. 452.

5301. *1864 г. Дек. 4-го.* Высочайше утвержденное положеніе Сибирскаго Комитета, объявленное Сенату Министромъ Финансовъ: объ учрежденіи въ г. Иркутскѣ биржи съ биржевымъ комитетомъ. Полное собраніе законовъ Росс. Имп. Собраніе 2-е (Спб. 1867). Т. 39, отд. 2-е; стр. 452—454.

5302. *1864 г. Дек. 4-го.* Высочайше утвержденное положеніе Сибирскаго Комитета, объявленное Сенату Министромъ Государственныхъ Имуществъ: о срокѣ на подачу просьбъ, о выдачѣ денежныхъ пособій отъ казны женщинамъ свободнаго состоянія, за вступленіе въ Сибири въ браки съ ссыльно-поселенцами и поселенцамъ за вступленіе въ бракъ между собою. Полное собраніе законовъ Росс. Имп. Собраніе 2-е (Спб. 1867). Т. 39, отд. 2-е; стр. 454.

5303. *1864 г. Дек. 4-го.* Высочайше утвержденное положеніе Сибирскаго Комитета, объявленное Сенату Управляющимъ Морскимъ Министерствомъ: о порядкѣ выдачи пособій чиновникамъ морскаго вѣдомства Приморской области, изъявившимъ желаніе послѣ выслуги 5-ти-лѣтняго срока продолжать тамъ службу. Полное собраніе законовъ Росс. Имп. Собраніе 2-е (Спб. 1867). Т. 39, отд. 2-е; стр. 454.

5304. *1864 г. Дек. 4-го.* Высочайше утвержденное положеніе Сибирскаго Комитета, объявленное Сенату Главноначальствующимъ надъ Почтовымъ Департаментомъ: о сокращеніи срока для производства въ 1-й классный чинъ сортировщиковъ и вообще канцелярскихъ служителей Сибирскихъ почтовыхъ конторъ изъ оставленныхъ въ почтовомъ вѣдомствѣ дѣтей нижнихъ чиновъ. Полное собраніе законовъ Росс. Имп. Собраніе 2-е (Спб. 1867). Т. 39, отд. 2-е; стр. 455—456.

5305. *1864 г. Дек. 4-го.* Высочайше утвержденное положеніе Сибирскаго Комитета, объявленное Сенату Товарищемъ Министра Финансовъ: объ исключеніи изъ оклада податей преступниковъ, ссылаемыхъ въ Сибирь на водвореніе, подъ именемъ водворяемыхъ рабочихъ до окончательнаго, по пріемнымъ приговорамъ обществъ, причисленія ихъ къ городскимъ и сельскимъ сословіямъ. Полное собраніе законовъ Росс. Имп. Собраніе 2-е (Спб. 1867). Т. 39, отд. 2-е; стр. 456.

5306. *1864 г. Дек. 4-го.* Высочайше утвержденное положеніе Сибирскаго Комитета, объявленное Сенату президентомъ общества попечительнаго о тюрьмахъ Министромъ Внутреннихъ Дѣлъ: объ увеличеніи числа директоровъ въ Иркутскомъ попечительномъ о тюрьмахъ комитетѣ. Полное собраніе законовъ Росс. Имп. Собраніе 2-е (Спб. 1867). Т. 39, отд. 2-е; стр. 456.

5307. *1864 г. Дек. 4-го.* Высочайше утвержденное положеніе Сибирскаго Комитета, объявленное въ приказѣ Военнаго Министра 22-го Дек.: о производствѣ провіанта семействамъ нижнихъ чиновъ въ Амурской и Приморской областяхъ, остающимся въ сиротствѣ. Полное собраніе законовъ Росс. Имп. Собраніе 2-е (Спб. 1867). Т. 39, отд. 2-е; стр. 456—457.

5308. *1864 г. Дек. 4-го.* Высочайше утвержденное положеніе Сибирскаго Комитета, распубликованное 21 Дек.: о порядкѣ отпуска соли изъ Коряковскихъ запасовъ и озеръ Томской губерніи. Полное собраніе законовъ Росс. Имп. Собраніе 2-е (Спб. 1867). Т. 39, отд. 2-е; стр. 456—457.

5309. *1864 г. Дек. 4-го.* Высочайше утвержденное положеніе Сибирскаго Комитета, распубликованное 30 Янв. 1865 г.: о распространеніи на Сибирскихъ киргизовъ общихъ законовъ Имперіи, касательно наказаній за несправедливые доносы и ложныя при слѣдствіи показанія. Полное собраніе законовъ Росс. Имп. Собраніе 2-е (Спб. 1867). Т. 39, отд. 2-е; стр. 158—159.

5310. *1864 г. Дек. 7-го.* Высочайше утвержденное мнѣніе Государственнаго Совѣта: о правахъ и преимуществахъ отставныхъ офицеровъ Сибирскаго казачьяго войска поступающихъ въ гражданскую службу въ областяхъ Сибирскихъ киргизовъ и Семипалатинской. Полное собраніе законовъ

Росс. Имп. Собраніе 2-е (Спб. 1867). Т. 39, отд. 2-е; стр. 467—468.

5311. *1864 г. Дек. 22-го.* Высочайше утвержденное положеніе Сибирскаго Комитета, распубликованное 8 Янв. 1865 г.: о продажныхъ цѣнахъ соли по Восточной и Западной Сибири на 1865 г. Полное собраніе законовъ Росс. Имп. Собраніе 2-е (Спб. 1867). Т. 39, отд. 2-е; стр. 551—552.

5312. *1864 г. Дек. 31-го.* Именной, данный Сенату, распубликованный 7 Янв. 1865 г.: о присоединеніи Сибирскаго Комитета къ Комитету Министровъ. Полное собраніе законовъ Росс. Имп. Собраніе 2-е (Спб. 1867). Т. 39; отд. 2-е; стр. 569.

5313. *1864 г. Дек. 31-го.* Именной, объявленный въ приказѣ Военнаго Министра: объ отмѣнѣ шпоръ и введеніи нагаекъ въ Сибирскомъ казачьемъ войскѣ. Полное собраніе законовъ Росс. Имп. Собраніе 2-е (Спб. 1867). Т. 39, отд. 2-е; стр. 570.

5314. *1865 г. Янв. 8-го.* Именной, объявленный Сенату Министромъ Юстиціи: о порядкѣ производства нѣкоторыхъ дѣлъ бывшаго Сибирскаго Комитета, не переданныхъ въ Комитетъ Министровъ. Полное собраніе законовъ Росс. Имп. Собраніе 2-е (Спб. 1867). Т. 40, отд. 1-е; стр. 19.

5315. *1865 г. Янв. 11-го.* Высочайше утвержденное положеніе Главнаго Комитета объ устройствѣ сельскаго состоянія, объявленное Сенату Министромъ Внутреннихъ Дѣлъ: объ освобожденіи, при наборѣ 1865 г., отъ рекрутства всѣхъ бывшихъ нижнихъ чиновъ, мастеровыхъ и урочниковъ Алтайскихъ и Нерчинскихъ горныхъ заводовъ. Полное собраніе законовъ Росс. Имп. Собраніе 2-е (Спб. 1867). Т. 40, отд. 1-е; стр. 35.

5316. *1865 г. Янв. 22-го.* Высочайше утвержденное положеніе Комитета Министровъ, распубликованное 22 Февр.: объ отправленіи въ Сибирь на водвореніе арестантовъ, поступившихъ въ арестантскія роты гражданскаго вѣдомства изъ ротъ инженерныхъ. Полное собраніе законовъ Росс. Имп. Собраніе 2-е (Спб. 1867). Т. 40, отд. 1-е; стр. 71—72.

5317. *1865 г. Янв. 28-го.* Сенатскій, по положенію Сибирскаго Комитета, Высочайше утвержденному 4-го Дек. 1864 г.: объ обложеніи ссыльно-поселенцевъ, послѣ 10-лѣтняго срока, нѣкоторыми сборами и повинностями, наравнѣ съ государственными крестьянами. Полное собраніе законовъ Росс. Имп. Собраніе 2-е (Спб. 1867). Т. 40, отд. 1-е; стр. 113—114.

5318. *1865 г. Февр. 5-го.* Высочайше утвержденное положеніе Комитета Министровъ, объявленное Сенату Министромъ Юстиціи: объ освобожденіи отъ денежнаго сбора дѣтей офицеровъ пѣшихъ батальоновъ Забайкальскаго казачьяго войска. Полное собраніе законовъ Росс. Имп. Собраніе 2-е (Спб. 1867). Т. 40, отд. 1-е; стр. 147.

5319. *1865 г. Февр. 5-го.* Высочайше утвержденное положеніе Комитета Министровъ, объявленное Сенату Управляющимъ Морскимъ Министерствомъ: о примѣненіи къ фармацевтическимъ чиновникамъ, поступившимъ на службу въ Приморскую область Восточной Сибири, закона о производствѣ въ чинъ однимъ классомъ выше ученой степени. Полное собраніе законовъ Росс. Имп. Собраніе 2-е (Спб. 1867). Т. 40, отд. 1-е; стр. 147—148.

5320. *1865 г. Февр. 5-го.* Высочайше утвержденное положеніе Комитета Министровъ, объявленное Сенату Товарищемъ Министромъ Финансовъ: о примѣненіи правилъ относительно исключенія утратившагося въ казенныхъ магазинахъ хлѣба отъ раструски, упыла и мышеяди, къ магазинамъ Сибирскихъ солеваренныхъ казенныхъ заводовъ. Полное собраніе законовъ Росс. Имп. Собраніе 2-е (Спб. 1867). Т. 40, отд. 1-е; стр. 184.

5321. *1865 г. Февр. 12-го.* Высочайше утвержденное положеніе Комитета Министровъ, объявленное Сенату Министромъ Юстиціи: о предоставленіи нѣкоторыхъ служебныхъ преимуществъ служителямъ Амурской и Приморской областей. Полное собраніе законовъ Росс. Имп. Собраніе 2-е (Спб. 1867). Т. 40, отд. 1-е; стр. 189—190.

5322. *1865 г. Февр. 12-го.* Высочайше утвержденное положеніе Комитета Мини-

стровъ, объявленное Сенату Министромъ Юстиціи: объ увеличеніи суммы, ассигнуемой на канцелярскіе расходы Благовѣщенской городской полиціи. Полное собраніе законовъ Росс. Имп. Собраніе 2-е (Спб. 1867). Т. 40, отд. 1-е; стр. 190.

5323. *1865 г. Февр. 19-го.* Высочайше утвержденное положеніе Комитета Министровъ, объявленное Сенату Министромъ Внутреннихъ Дѣлъ: объ устройствѣ статистической части въ губерніяхъ и областяхъ Западной и Восточной Сибири. Полное собраніе законовъ Росс. Имп. Собраніе 2-е (Спб. 1867). Т. 40, отд. 1-е; стр. 229—230.

5324. *1865 г. Февр. 24-го.* Сенатскій: объ учрежденіи общественнаго банка въ г. Курганѣ, Тобольской губерніи. Полное собраніе законовъ Росс. Имп. Собраніе 2-е (Спб. 1867). Т. 40, отд. 1-е; стр. 243—244.

5325. *1865 г. Февр. 27-го.* Именной, объявленный въ приказѣ Военнаго Министра: о возложеніи обязанности коменданта въ г. Омскѣ на командира Сибирскаго линейнаго № 5 батальона. Полное собраніе законовъ Росс. Имп. Собраніе 2-е (Спб. 1867). Т. 40, отд. 1-е; стр. 257.

5326. *1865 г. Марта 5-го.* Высочайше утвержденныя временныя правила: о сухопутной перевозкѣ арестантовъ, по главному пересылочному тракту, отъ Тюмени до Ачинска. Полное собраніе законовъ Росс. Имп. Собраніе 2-е (Спб. 1867). Т. 40, отд. 1-е; стр. 264—273.

5327. *1865 г. Марта 5-го.* Высочайше утвержденныя временныя правила: о перевозкѣ арестантовъ, въ навигаціонное время, по рѣкамъ Турѣ, Тоболу, Иртышу, Оби и Томи въ Западной Сибири, между городами Тюменью, Тобольскомъ и Томскомъ. Полное собраніе законовъ Росс. Имп. Собраніе 2-е (Спб. 1867). Т. 40, отд. 1-е; стр. 273—281.

5328. *1865 г. Марта 5-го.* Высочайше утвержденное положеніе Комитета Министровъ, объявленное Сенату Министромъ Внутреннихъ Дѣлъ: о дополнительномъ штатѣ конвойныхъ командъ по Нижегородско-Тюменскому ссыльно-этапному тракту. Полное собраніе законовъ Росс. Имп. Собраніе 2-е (Спб. 1867). Т. 40, отд. 1-е; стр. 281—282.

5329. *1865 г. Марта 5-го.* Высочайше утвержденныя дополненія и измѣненія, во временныхъ правилахъ, о сухопутной перевозкѣ арестантовъ по главному пересылочному тракту отъ Нижняго Новгорода до Тюмени. Полное собраніе законовъ Росс. Имп. Собраніе 2-е (Спб. 1867). Т. 40, отд. 2-е. Дополненіе; стр. 5.

5330. *1865 г. Марта 12-го.* Высочайше утвержденное положеніе Комитета Министровъ: о возвращеніи на родину семействъ нижнихъ чиновъ, умершихъ и бѣжавшихъ до окончательнаго водворенія ихъ въ казачьемъ войскѣ Восточной Сибири. Полное собраніе законовъ Росс. Имп. Собраніе 2-е (Спб. 1867). Т. 40, отд. 1-е; стр. 306—307.

5331. *1865 г. Марта 14-го.* Именной, объявленный въ приказѣ Военнаго Министра 18-го Марта: о переформированіи Сибирскихъ линейныхъ батальоновъ. Полное собраніе законовъ Росс. Имп. Собраніе 2-е (Спб. 1867). Т. 40, отд. 1-е; стр. 308.

5332. *1865 г. Апр. 2-го.* Высочайше утвержденное положеніе Комитета Министровъ, объявленное въ приказѣ Военнаго Министра 15 Апр.: о предоставленіи, исключеннымъ изъ военнаго и морскаго вѣдомства, солдатскимъ и матросскимъ дѣтямъ и кантонистамъ, права зачисляться въ Сибирское казачье войско и о порядкѣ сего зачисленія. Полное собраніе законовъ Росс. Имп. Собраніе 2-е (Спб. 1867). Т. 40, отд. 1-е; стр. 388—389.

5333. *1865 г. Апр. 5-го.* Именной, объявленный въ приказѣ Военнаго Министра: о замѣнѣ, съ 1-го Іюня 1865 г., пѣшеэтапнаго отправленія арестантовъ, между Нижнимъ-Новгородомъ и Тюменемъ, по главному ссыльному тракту, перевозкою ихъ на перемѣнныхъ лошадяхъ. Полное собраніе законовъ Росс. Имп. Собраніе 2-е (Спб. 1867). Т. 40, отд. 1-е; стр 392—393.

5334. *1865 г. Апр. 11-го.* Высочайше утвержденное мнѣніе Государственнаго Совѣта: объ увеличеніи размѣра денегъ на

канцелярскія принадлежности подвижнаго полупарка Восточной Сибири. Полное собраніе законовъ Росс. Имп. Собраніе 2-е (Спб. 1867). Т. 40, отд. 1-е; стр. 437—438.

5335. *1865 г. Апр. 11-го.* Высочайше утвержденное мнѣніе Государственнаго Совѣта, объявленное Сенату Министромъ Юстиціи: о назначеніи священника и причетниковъ въ станицу Зерендинскую 2-го полка округа Сибирскаго казачьяго войска. Полное собраніе законовъ Росс. Имп. Собраніе 2-е (Спб. 1867). Т. 40, отд. 1-е; стр. 440.

5336. *1865 г. Апр. 11-го.* Высочайше утвержденное мнѣніе Государственнаго Совѣта, объявленное въ приказѣ Военнаго Министра 19-го Апр.: о суммахъ, потребныхъ для исправнаго содержанія нарѣзныхъ ружей въ войскахъ Западной Сибири. Полное собраніе законовъ Росс. Имп. Собраніе 2-е (Спб. 1867). Т. 40, отд. 1-е; стр. 440—441.

5337. *1865 г. Апр. 22-го.* Сенатскій: объ измѣненіи сроковъ на продажу недвижимаго имущества по Томской губерніи. Полное собраніе законовъ Росс. Имп. Собраніе 2-е (Спб. 1867). Т. 40, отд. 1-е; стр. 452—453.

5338. *1865 г. Мая 7-го.* Высочайше утвержденное положеніе Комитета Министровъ, объявленное Сенату Министромъ Внутреннихъ Дѣлъ: о разрѣшеніи генералъ-губернатору Восточной Сибири поручать начальнику Иркутской губерніи предсѣдательствованіе въ совѣтѣ главнаго управленія Восточной Сибири и во время пребыванія его генералъ-губернатора въ Иркутскѣ. Полное собраніе законовъ Росс. Имп Собраніе 2-е (Спб. 1867). Т. 40, отд. 1-е; стр. 458.

5339. *1865 г. Мая 7-го.* Высочайше утвержденное положеніе Комитета Министровъ, объявленное Сенату Министромъ Финансовъ: объ учрежденіи въ Забайкальской области новой должности горнаго исправника для Нерчинскаго округа. Полное собраніе законовъ Росс. Имп. Собраніе 2-е (Спб. 1867). Т. 40, отд. 1-е; стр. 489.

5340. *1865 г. Мая 7-го.* Высочайше утвержденное положеніе Комитета Министровъ, объявленное въ приказѣ Е. И. Выс. генералъ-адмирала 2-го Іюня: о производствѣ провіантскаго довольствія женамъ и дѣтямъ нижнихъ чиновъ морскаго вѣдомства, состоящихъ на службѣ въ Сибирской флотиліи. Полное собраніе законовъ Росс. Имп. Собраніе 2-е (Спб. 1867). Т. 40, отд. 1-е; стр. 489—490.

5341. *1865 г. Мая 20-го.* Именной, объявленный Сенату Главноначальствующимъ надъ Почтовымъ Департаментомъ: о новыхъ флагахъ для пароходовъ и судовъ Амурскаго телеграфа. Полное собраніе законовъ Росс. Имп. Собраніе 2-е (Спб. 1867). Т. 40, отд. 1-е; стр. 524.

5342. *1865 г. Мая 21-го.* Высочайше утвержденное положеніе Комитета Министровъ: объ окончательномъ утвержденіи границы Алтайскаго округа и причисленіи къ сему округу 530 государственныхъ крестьянъ Тобольской губерніи, поселенныхъ на, принадлежащемъ Алтайскимъ горнымъ заводамъ, участкѣ земли у озера Чановъ. Полное собраніе законовъ Росс. Имп. Собраніе 2-е (Спб. 1867). Т. 40, отд. 1-е; стр. 529—530.

5343. *1865 г. Мая 23-го.* Высочайше утвержденное мнѣніе Государственнаго Совѣта, объявленное Сенату Министромъ Государственныхъ Имуществъ: объ опредѣленіи въ помощь къ 4-мъ окружнымъ врачамъ вѣдомства Государственныхъ Имуществъ, въ Западной Сибири, по 3 фельдшера къ каждому. Полное собраніе законовъ Росс. Имп. Собраніе 2-е (Спб. 1867). Т. 40, отд. 1-е; стр. 532—533.

5344. *1865 г. Мая 23-го.* Высочайше утвержденное мнѣніе Государственнаго Совѣта, распубликованное 10 Іюня: объ измѣненіи пошлинъ съ Кяхтинскаго и Кантонскаго чаевъ. Полное собраніе законовъ Росс. Имп. Собраніе 2-е (Спб. 1867). Т. 40, отд. 1-е; стр. 534.

5345. *1865 г. Мая 23-го.* Высочайше утвержденное мнѣніе Государственнаго Совѣта, распубликованное 24 Іюня: о дозволеніи временныхъ отлучекъ во внутреннія губерніи Имперіи женамъ лицъ, сосланныхъ въ Сибирь, добровольно пришедшимъ туда

за мужьями. Полное собраніе законовъ Росс. Имп. Собраніе 2-е (Спб. 1867). Т. 40, отд. 1-е; стр. 534.

5346. *1865 г. Мая 29-го.* Именной, объявленный въ приказѣ Е. И. Выс. генералъ-адмирала: о наименованіи построеннаго въ Владивостокѣ, для Сибирской флотиліи, бота «Трепантъ». Полное собраніе законовъ Росс. Имп. Собраніе 2-е (Спб. 1867). Т. 40, отд. 1-е; стр. 563—564.

5347. *1865 г. Мая 29-го.* Именной, объявленный въ приказѣ Военнаго Министра 3-го Іюня: о сформированіи въ г. Петропавловскѣ мѣстной команды. Полное собраніе законовъ Росс. Имп. Собраніе 2-е (Спб. 1867). Т. 40, отд. 1-е; стр. 564.

5348. *1865 г. Мая 31-го.* Высочайше утвержденное мнѣніе Государственнаго Совѣта, объявленное въ приказѣ Военнаго Министра 13-го Іюня: объ учрежденіи штатной должности военнаго муллы. Полное собраніе законовъ Росс. Имп. Собраніе 2-е (Спб. 1867). Т. 40, отд. 1-е; стр. 565—566.

5349. *1865 г. Іюня 4-го.* Высочайше утвержденное положеніе Комитета Министровъ, объявленное Сенату Министромъ Государственныхъ Имуществъ: объ оставленіи безъ переписи нѣкоторыхъ семей бродячихъ коряковъ, кочующихъ въ безвѣстныхъ мѣстахъ Приморской области Восточной Сибири. Полное собраніе законовъ Росс. Имп. Собраніе 2-е (Спб. 1867). Т. 40, отд. 1-е; стр. 582.

5350. *1865 г. Іюня 5-го.* Высочайше утвержденное положеніе Военнаго Совѣта, объявленное въ приказѣ Военнаго Министра: о срокѣ сбора Сибирскаго казачьяго войска для практическихъ занятій. Полное собраніе законовъ Росс. Имп. Собраніе 2-е (Спб. 1867). Т. 40, отд. 1-е; стр. 613.

5351. *1865 г. Іюня 7-го.* Высочайше утвержденное мнѣніе Государственнаго Совѣта, объявленное Сенату Министромъ Юстиціи: о назначеніи разъѣздныхъ денегъ старшему ветеринарному лекарю Амурскаго казачьяго войска. Полное собраніе законовъ Росс. Имп. Собраніе 2-е (Спб. 1867). Т. 40, отд. 1-е; стр. 632.

5352. *1865 г. Іюня 15-го.* Высочайше утвержденное положеніе: объ окружныхъ сельскихъ врачахъ въ Восточной Сибири. Полное собраніе законовъ Росс. Имп. Собраніе 2-е (Спб. 1867). Т. 40, отд. 1-е; стр. 646—649.

5353. *1865 г. Іюня 18-го.* Высочайше утвержденное положеніе Комитета Министровъ, объявленное Сенату Министромъ Государственныхъ Имуществъ: объ обложеніи крестьянъ Охотскаго и Удскаго округовъ Приморской области, одною подушною податью въ 90 коп. съ души и сложеніи затѣмъ всѣхъ, состоящихъ на нихъ, по прочимъ сборамъ, недоимокъ за прежнее время. Полное собраніе законовъ Росс. Имп. Собраніе 2-е (Спб. 1867). Т. 40, отд. 1-е; стр. 662.

5354. *1865 г. Іюня 20-го.* Высочайше утвержденное мнѣніе Государственнаго Совѣта: о новомъ порядкѣ отправленія почтовой и земской гоньбы въ Сибирскомъ казачьемъ войскѣ. Полное собраніе законовъ Росс. Имп. Собраніе 2-е (Спб. 1867). Т. 40, отд. 1-е; стр. 666—667.

5355. *1865 г. Іюня 25-го.* Высочайше утвержденное положеніе Комитета Министровъ: объ учрежденіи правильнаго почтоваго сообщенія между Кяхтою и Тянь-Цзиномъ. Полное собраніе законовъ Росс. Имп. Собраніе 2-е (Спб. 1871). Т. 42, отд. 2-е. Дополн. къ 40-му т.; стр. 5—10.

5356. *1865 г. Іюля 3-го.* Высочайше утвержденное положеніе Военнаго Совѣта, объявленное въ приказѣ Военнаго Министра: о порядкѣ выдачи ремонтныхъ денегъ чинамъ Сибирскаго казачьяго войска. Полное собраніе законовъ Росс. Имп. Собраніе 2-е (Спб. 1867). Т. 40, отд. 1-е; стр. 785.

5357. *1865 г. Іюля 23-го.* Высочайше утвержденное положеніе Комитета Министровъ, объявленное Сенату за Товарища Министра Финансовъ г. Гирсомъ. Полное собраніе законовъ Росс. Имп. Собраніе 2-е (Спб. 1867). Т. 40, отд. 1-е; стр. 816.

5358. *1865 г. Іюля 30-го.* Высочайше утвержденное положеніе Комитета Министровъ: о производствѣ сухопутнаго провіанта вдовамъ и сиротамъ нижнихъ чиновъ

морскаго вѣдомства, остающимся, по смерти мужей и отцовъ, на жительствѣ въ Амурскомъ краѣ. Полное собраніе законовъ Росс. Имп. Собраніе 2-е (Спб. 1867). Т. 40, отд. 1-е; стр. 832—833.

5359. *1865 г. Іюля 30-го.* Высочайше утвержденное положеніе Комитета Министровъ, объявленное Сенату Управляющимъ Министерствомъ Юстиціи Товарищемъ Министра: о водвореніи въ Алтайскомъ округѣ государственныхъ крестьянъ. Полное собраніе законовъ Росс. Имп. Собраніе 2-е (Спб. 1867). Т. 40, отд. 1-е; стр. 834—836.

5360. *1865 г. Авг. 6-го.* Именной, объявленный въ приказѣ Военнаго Министра: объ образованіи. . . Сибирскаго военнаго округа. Полное собраніе законовъ Росс. Имп. Собраніе 2-е (Спб. 1867). Т. 40, отд. 1-е; стр. 851—876.

5361. *1865 г. Авг. 6-го.* Дополненіе къ именному указу, объявленному въ приказѣ Военнаго Министра: о преобразованіи линейныхъ батальоновъ и полубатальоновъ. Полное собраніе законовъ Росс. Имп. Собраніе 2-е (Спб. 1867). Т. 40, отд. 2-е. Дополненіе; стр. 13.

5362. *1865 г. Авг. 13-го.* Именной, объявленный въ приказѣ Военнаго Министра: о дозволеніи носить мундиръ генеральнаго штаба генераламъ и штабъ-офицерамъ, состоящимъ въ должностяхъ начальниковъ штабовъ въ военныхъ округахъ. . . и въ Приморской области. Полное собраніе законовъ Росс. Имп. Собраніе 2-е (Спб. 1867). Т. 40, отд. 1-е; стр. 892.

5363. *1865 г. Авг. 21-го.* Высочайше утвержденное положеніе Комитета Министровъ, объявленное Сенату Министромъ Юстиціи Товарищемъ: о дарованіи нѣкоторыхъ преимуществъ лекарскимъ ученикамъ, почтальонамъ и неимѣющимъ чиновъ станціоннымъ смотрителямъ Амурской и Приморской областей. Полное собраніе законовъ Росс. Имп. Собраніе 2-е (Спб. 1867). Т. 40, отд. 1-е; стр. 911—912.

5364. *1865 г. Окт. 8-го.* Высочайше утвержденный штатъ народнаго училища въ г. Благовѣщенскѣ, Амурской области. Полное собраніе законовъ Росс. Имп. Собраніе 2-е (Спб. 1867). Т. 40, отд. 2-е; стр. 9.

5365. *1865 г. Окт. 8-го.* Высочайше утвержденное положеніе Комитета Министровъ: о назначеніи для Амурской и Приморской областей особаго пастора и при немъ кистера, съ упраздненіемъ должности адъюнкта при Иркутскомъ дивизіонномъ проповѣдникѣ. Полное собраніе законовъ Росс. Имп. Собраніе 2-е (Спб. 1867). Т. 40, отд. 2-е; стр. 9—11.

5366. *1865 г. Окт. 8-го.* Высочайше утвержденное положеніе Комитета Министровъ, объявленное Сенату Министромъ Юстиціи: о преобразованіи Березовскаго окружнаго суда и о подчиненіи Сургутскаго отдѣленія Тобольскому окружному суду. Полное собраніе законовъ Росс. Имп. Собраніе 2-е (Спб. 1867). Т. 40, отд. 2-е; стр. 11.

5367. *1865 г. Окт. 11-го.* Высочайше утвержденное положеніе о переформированіи командъ Сибирской флотиліи и портовъ Восточнаго океана. Полное собраніе законовъ Росс. Имп. Собраніе 2-е (Спб. 1867). Т. 40, отд. 2-е; стр. 19—24.

5368. *1865 г. Окт. 16-го.* Именной, объявленный въ приказѣ Е. И. Выс. генералъ-адмирала: о наименованіи построеннаго во Владивостокѣ для Сибирской флотиліи бота «Суйфунъ». Полное собраніе законовъ Росс. Имп. Собраніе 2-е (Спб. 1867). Т. 40, отд. 2-е; стр. 67.

5369. *1865 г. Окт. 18-го.* Высочайше утвержденное мнѣніе Государственнаго Совѣта, объявленное Сенату Министромъ Юстиціи: о посылкѣ медиковъ, фармацевтовъ и ветеринаровъ, служащихъ въ войскахъ и госпиталяхъ Западной и Восточной Сибири, съ научною цѣлью, на казенный счетъ, въ университетскія и академическія клиники. Полное собраніе законовъ Росс. Имп. Собраніе 2-е (Спб. 1867). Т. 40, отд. 2-е; стр. 71—72.

5370. *1865 г. Окт. 20-го.* Сенатскій: объ открытіи отдѣленія государственнаго банка въ городѣ Томскѣ. Полное собраніе законовъ Росс. Имп. Собраніе 2-е (Спб. 1867). Т. 40, отд. 2-е; стр. 92.

5371. *1865 г. Окт. 25-го.* Высочайше утвержденное мнѣніе Государственнаго Совѣта, объявленное Сенату Министромъ Народнаго Просвѣщенія: объ учрежденіи въ г. Омскѣ школы для образованія дѣтей киргизовъ. Полное собраніе законовъ Росс. Имп. Собраніе 2-е (Спб. 1867). Т. 40, отд. 2-е; стр. 98—99.

5372. *1865 г. Окт. 26-го.* Именной, объявленный въ приказѣ Военнаго Министра: о подчиненіи Тобольскому губернскому воинскому начальнику мѣстныхъ командъ: Омской и Петропавловской и команды Екатерининскаго винокуреннаго завода въ Западной Сибири. Полное собраніе законовъ Росс. Имп. Собраніе 2-е (Спб. 1867). Т. 40, отд. 2-е; стр. 101.

5373. *1865 г. Ноября 1-го.* Высочайше утвержденное мнѣніе Государственнаго Совѣта, объявленное въ приказѣ Военнаго Министра: объ отнесеніи всей Восточной Сибири къ сѣверной полосѣ, по фуражному довольствію подъемныхъ и казачьихъ лошадей. Полное собраніе законовъ Росс. Имп. Собраніе 2-е (Спб. 1867). Т. 40, отд. 2-е; стр. 122.

5374. *1865 г. Ноября 2-го.* Высочайшо утвержденное мнѣніе Государственнаго Совѣта, объявленное въ приказѣ Военнаго Министра 14-го того же Ноября: о штатѣ комендантскаго управленія на Нерчинскихъ заводахъ. Полное собраніе законовъ Росс. Имп. Собраніе 2-е (Спб. 1867). Т. 40, отд. 2-е; стр. 147.

5375. *1865 г. Ноября 18-го.* Именной, объявленный въ приказѣ Военнаго Министра: о назначеніи по одному писарю и убавленіи по одному запасному рядовому въ каждой конвойной командѣ главнаго ссыльнаго тракта, отъ Нижняго-Новгорода до Ачинска. Полное собраніе законовъ Росс. Имп. Собраніе 2-е (Спб. 1867). Т. 40, отд. 2-е; стр. 173.

5376. *1865 г. Ноября 23-го.* Высочайше утвержденное положеніе Военнаго Совѣта, объявленное въ приказѣ Военнаго Министра 9-го Дек.: о нѣкоторыхъ измѣненіяхъ въ числѣ, составѣ и размѣщеніи госпитальныхъ заведеній въ Западной Сибири. Полное собраніе законовъ Росс. Имп. Собраніе 2-е (Спб. 1867). Т. 40, отд. 2-е; стр. 193—194.

5377. *1865 г. Ноября 23-го.* Сенатскій: объ открытіи отдѣленія государственнаго банка въ городѣ Иркутскѣ. Полное собраніе законовъ Росс. Имп. Собраніе 2-е (Спб. 1867). 40, отд. 2-е; стр. 194.

5378. *1865 г. Ноября 25-го.* Именной объявленный въ приказѣ Военнаго Министра: объ упраздненіи въ области Сибирскихъ киргизовъ Улутавскаго укрѣпленнаго поста и пикетнаго тракта отъ Атбасара до Улутава и сдѣланіи распоряженія къ упраздненію въ Маѣ 1866 г. укрѣпленія Актавскаго и пикетнаго тракта отъ Акмоловъ до Актава. Полное собраніе законовъ Росс. Имп. Собраніе 2-е (Спб 1867). Т. 40, отд. 2-е; стр. 196.

5379. *1865 г. Дек. 7-го.* Высочайше утвержденное положеніе Военнаго Совѣта: о порядкѣ производства выранжировки лошадей въ конныхъ батареяхъ Сибирскаго казачьяго войска. Полное собраніе законовъ Росс. Имп. Собраніе 2-е (Спб. 1867). Т. 40, отд. 2-е; стр. 322.

5380. *1865 г. Дек. 9-го.* Высочайше утвержденное положеніе Главнаго Комитета объ устройствѣ сельскаго состоянія, объявленное Сенату Министромъ Внутреннихъ Дѣлъ: объ освобожденіи при наборѣ 1866 г. отъ рекрутской повинности всѣхъ бывшихъ нижнихъ чиновъ мастеровыхъ и урочниковъ Алтайскихъ и Нерчинскихъ горныхъ заводовъ вѣдомства кабинета Его Величества. Полное собраніе законовъ Росс. Имп. Собраніе 2-е (Спб. 1867). Т. 40, отд. 2-е; стр. 326.

5381. *1865 г. Дек. 17-го.* Именной, объявленный Сенату Св. Синодомъ: о перенесеніи Камчатскаго духовнаго правленія изъ Петропавловскаго порта въ г. Николаевскъ на Амурѣ и о правахъ чиновниковъ Камчатской духовной консисторіи. Полное собраніе законовъ Росс. Имп. Собраніе 2-е (Спб. 1867). Т. 40, отд. 2-е; стр. 341—342.

5382. *1865 г. Дек. 21-го.* Сенатскій: объ открытіи отдѣленія государственнаго

банка въ городѣ Красноярскѣ, Енисейской губ. Полное собраніе законовъ Росс. Имп. Собраніе 2-е (Спб. 1867). Т. 40, отд. 2-е; стр. 380.

5383. *1865 г. Дек. 23-го.* Именной, объявленный въ приказѣ Военнаго Министра: о переводѣ штаба 3-й пѣшей бригады Забайкальскаго казачьяго войска изъ станицы Бянкиной въ станицу Стрѣтенскую и о правахъ и обязанностяхъ командира этой бригады. Полное собраніе законовъ Росс. Имп. Собраніе 2-е (Спб. 1867). Т. 40, отд. 2-е; стр. 381.

5384. *1865 г. Дек. 31-го.* Высочайше утвержденное мнѣніе Государственнаго Совѣта, распубликованное 24 Января 1866 г.: объ увеличеніи числа избирателей старшихъ султановъ и избирателей отъ киргизовъ въ областяхъ Семипалатинской и Сибирскихъ киргизовъ. Полное собраніе законовъ Росс. Имп. Собраніе 2-е (Спб. 1867). Т. 40, отд. 2-е; стр. 410—411.

5385. *1865 г. Дек. 31-го.* Высочайше утвержденное положеніе Комитета Министровъ, распубликованное 18 Янв. 1866 г.: о продажныхъ цѣнахъ соли на 1866 г., по Восточной и Западной Сибири. Полное собраніе законовъ Росс. Имп. Собраніе 2-е (Спб. 1867). Т. 40, отд. 2-е; стр. 413—414.

5386. *1866 г. Янв. 18-го.* Именной, объявленный въ приказѣ Военнаго Министра: о порядкѣ препровожденія по Сибири, въ зимнее время, рекрутскихъ партій настоящаго набора. Полное собраніе законовъ Росс. Имп. Собраніе 2-е (Спб. 1868). Т. 41; стр. 32—33.

5387. *1866 г. Янв. 23-го.* Именной, объявленный въ приказѣ Военнаго Министра: о добавленіи шести человѣкъ рядовыхъ къ штатному составу Колыванской конвойной команды (Томской губерніи). Полное собраніе законовъ Росс. Имп. Собраніе 2-е (Спб. 1868). Т. 41; стр. 58.

5388. *1866 г. Янв. 29-го.* Именной, объявленный въ приказѣ Военнаго Министра: о переименованіи управленія Усть-Каменогорской крѣпостной артиллеріи въ управленіе крѣпостной артиллеріи укрѣпленія Вѣрнаго. Полное собраніе законовъ Росс. Имп. Собраніе 2-е (Спб. 1868). Т. 41; стр. 59.

5389. *1866 г. Февр. 4-го.* Высочайше утвержденное положеніе Комитета Министровъ: объ открытіи новыхъ почтовыхъ трактовъ между городами Шадринскомъ, Ялуторовскомъ и Курганомъ. Полное собраніе законовъ Росс. Имп. Собраніе 2-е (Спб. 1868). Т. 41; стр. 89—90.

5390. *1866 г. Февр. 4-го.* Высочайше утвержденное положеніе Комитета Министровъ, объявленное Сенату Министромъ Юстиціи: о расширеніи предѣловъ для частной золотопромышленности въ Алтайскомъ округѣ. Полное собраніе законовъ Росс. Имп. Собраніе 2-е (Спб. 1868). Т. 41; стр. 90—92.

5391. *1866 г. Февр. 4-го.* Высочайше утвержденное положеніе Комитета Министровъ, объявленное Сенату Министромъ Юстиціи: о продолженіи срока найма ссыльно-поселенцевъ для работъ на казенныхъ и частныхъ Алтайскихъ золотыхъ промыслахъ. Полное собраніе законовъ Росс. Имп. Собраніе 2-е (Спб. 1868). Т. 41; стр. 92.

5392. *1866 г. Февр. 14-го.* Высочайше утвержденное мнѣніе Государственнаго Совѣта: о выдачѣ купцамъ Тюфину и Родюкову привиллегіи на пароходство по рѣкамъ Чулыму и Кети. Полное собраніе законовъ Росс. Имп. Собраніе 2-е (Спб. 1868). Т. 41; стр. 129.

5393. *1866 г. Февр. 16-го.* Сенатскій: объ учрежденіи общественнаго банка въ городѣ Тобольскѣ. Полное собраніе законовъ Росс. Имп. Собраніе 2-е (Спб. 1868). Т. 41; стр. 135—136.

5394. *1866 г. Февр. 18-го.* Высочайше утвержденное положеніе Комитета Министровъ: о назначеніи въ Амурскій край особаго римско-католическаго священника. Полное собраніе законовъ Росс. Имп. Собраніе 2-е (Спб. 1868). Т. 41; стр. 143.

5395. *1866 г. Февр. 22-го.* Высочайше утвержденное положеніе Военнаго Совѣта: о довольствіи казенными деньщиками военныхъ губернаторовъ и предсѣдателей областныхъ правленій въ областяхъ

Семипалатинской и Сибирскихъ киргизовъ. Полное собраніе законовъ Росс. Имп. Собраніе 2-е (Спб. 1868). Т. 41; стр. 163—164.

5396. *1866 г. Марта 4-го.* Высочайше утвержденное положеніе Комитета Министровъ, объявленное Сенату Министромъ Юстиціи: объ окончательномъ утвержденіи западной границы Алтайскаго округа. Полное собраніе законовъ Росс. Имп. Собраніе 2-е (Спб. 1868). Т. 41; стр. 221—223.

5397. *1866 г. Марта 14-го.* Высочайше утвержденное мнѣніе Государственнаго Совѣта: объ отнесеніи на частныя земскія повинности расходовъ, по содержанію сельской врачебной части, въ губерніяхъ Иркутской, Енисейской и области Забайкальской. Полное собраніе законовъ Росс. Имп. Собраніе 2-е (Спб. 1868). Т. 41; стр. 249—250.

5398. *1866 г. Марта 14-го.* Высочайше утвержденное мнѣніе Государственнаго Совѣта, распубликованное 14-го Апрѣля: о суточныхъ деньгахъ чиновникамъ Сибири, командируемымъ по дѣламъ службы. Полное собраніе законовъ Росс. Имп. Собраніе 2-е (Спб. 1868). Т. 41; стр. 250—251.

5399. *1866 г. Апр. 11-го.* Высочайше утвержденное мнѣніе Государственнаго Совѣта: о дозволеніи дѣтямъ ссыльно-поселенцевъ изъ евреевъ и евреямъ, сосланнымъ въ Сибирь, безъ лишенія правъ состоянія, записываться въ податныя сословія и купечество въ Сибири. Полное собраніе законовъ Росс. Имп. Собраніе 2-е (Спб. 1868). Т. 41; стр. 336—337.

5400. *1866 г. Апр. 22-го.* Высочайше утвержденное положеніе Комитета Министровъ, объявленное Сенату Министромъ Финансовъ: о нѣкоторыхъ мѣрахъ относительно выдачи золотопромышленникамъ ссудъ подъ шлиховое золото и удовлетворенія ихъ за золото, сданное въ Барнаулѣ и Екатеринбургѣ. Полное собраніе законовъ Росс. Имп. Собраніе 2-е (Спб. 1868). Т. 41; стр. 434—435.

5401. *1866 г. Апр. 25-го.* Высочайше утвержденное мнѣніе Государственнаго Совѣта: объ отмѣнѣ закона объ отводѣ земель подъ устройство винокуренныхъ заводовъ въ Алтайскомъ горномъ округѣ и объ опредѣленіи порядка отвѣтственности арендаторовъ винокуренныхъ заводовъ въ исправномъ взносѣ акциза. Полное собраніе законовъ Росс. Имп. Собраніе 2-е (Спб. 1868). Т. 41; стр. 472.

5402. *1866 г. Мая 2-го.* Высочайше утвержденное мнѣніе Государственнаго Совѣта: объ увеличеніи окладовъ содержанія и служебныхъ правахъ и преимуществахъ телеграфныхъ чиновъ, служащихъ въ Западной и Восточной Сибири. Полное собраніе законовъ Росс. Имп. Собраніе 2-е (Спб. 1868). Т. 41; стр. 494.

5403. *1866 г. Мая 3-го.* Высочайше утвержденное мнѣніе Государственнаго Совѣта: о дополнительныхъ штатахъ гражданскаго управленія Приморской области Восточной Сибири. Полное собраніе законовъ Росс. Имп. Собраніе 2-е (Спб. 1868). Т. 41; стр. 497.

5404. *1866 г. Мая 5-го.* Высочайше утвержденное положеніе Комитета Министровъ, объявленное Сенату Министромъ Внутреннихъ Дѣлъ: объ утвержденіи нѣкоторыхъ расходовъ по крестьянскому дѣлу въ Нерчинскомъ горномъ округѣ и о порядкѣ назначенія особыхъ лицъ, вмѣсто мировыхъ посредниковъ по этому округу и вмѣсто постояннаго члена отъ горнаго вѣдомства въ Забайкальское областное управленіе. Полное собраніе законовъ Росс. Имп. Собраніе 2-е (Спб. 1868). Т. 41; стр. 518—519.

5405. *1866 г. Мая 8-го.* Высочайше утвержденное положеніе Военнаго Совѣта, объявленное въ приказѣ Военнаго Министра: о перечисленіи управленія укрѣпленія Вѣрнаго, изъ 3-го во 2-й классъ и увеличеніи суммы, отпускаемой на канцелярскіе расходы во 2-ю полуроту Омской крѣпостной артиллеріи. Полное собраніе законовъ Росс. Имп. Собраніе 2-е (Спб. 1868). Т. 41; стр. 529.

5406. *1866 г. Мая 9-го.* Высочайше утвержденное мнѣніе Государственнаго Совѣта, объявленное Сенату Товарищемъ Министра Финансовъ: о смѣтѣ и раскладкѣ

сборовъ на содержаніе мѣстныхъ по крестьянскимъ дѣламъ учрежденій Алтайскаго горнаго округа, на трехлѣтіе съ 1866 года. Полное собраніе законовъ Росс. Имп. Собраніе 2-е (Спб. 1868). Т. 41; стр. 538.

5407. *1866 г. Мая 9-го.* Высочайше утвержденное мнѣніе Государственнаго Совѣта: о порядкѣ принятія Алтайскихъ инородцевъ въ духовное званіе. Полное собраніе законовъ Росс. Имп. Собраніе 2-е (Спб. 1868). Т. 41; стр. 530—531.

5408. *1866 г. Мая 10-го.* Сенатскій: о введеніи въ нѣкоторыхъ городахъ Западной Сибири, а также въ городахъ Смоленской губерніи, въ пользу городскихъ доходовъ, денежнаго штрафа съ домохозяевъ, за необъявленіе полиціи о пріѣзжающихъ и отъѣзжающихъ. Полное собраніе законовъ Росс. Имп. Собраніе 2-е (Спб. 1868). Т. 41; стр. 546.

5409. *1866 г. Мая 13-го.* Высочайше утвержденное положеніе Комитета Министровъ, объявленное Сенату Министромъ Внутреннихъ Дѣлъ: о выдачѣ единовременнаго пособія воспитанникамъ Омскаго военнаго училища, при опредѣленіи ихъ на службу толмачами въ Семипалатинскую область и область Сибирскихъ киргизовъ. Полное собраніе законовъ Росс. Имп. Собраніе 2-е (Спб. 1868). Т. 41; стр. 549.

5410. *1866 г. Мая 16-го.* Высочайше утвержденное мнѣніе Государственнаго Совѣта: о срокѣ, правахъ и преимуществахъ службы волостныхъ управителей въ областяхъ Сибирскихъ киргизовъ и Семипалатинской. Полное собраніе законовъ Росс. Имп. Собраніе 2-е (Спб. 1868). Т. 41; стр. 554.

5411. *1866 г. Іюня 7-го.* Именной, объявленный въ приказѣ Военнаго Министра: о порядкѣ производства экзаменовъ нижнимъ чинамъ войскъ, расположенныхъ въ Амурской и Приморской областяхъ. Полное собраніе законовъ Росс. Имп. Собраніе 2-е (Спб. 1868). Т. 41; стр. 642.

5412. *1866 г. Іюня 12-го.* Именной, объявленный въ приказѣ Военнаго Министра: о нѣкоторыхъ мѣрахъ для исправнаго содержанія револьверовъ въ конвойныхъ командахъ на Нижегородско-Тюменскомъ и Тюменско-Ачинскомъ пересыльныхъ трактахъ. Полное собраніе законовъ Росс. Имп. Собраніе 2-е (Спб. 1868). Т. 41; стр. 683—684.

5413. *1866 г. Іюня 20-го.* Сенатскій: объ учрежденіи общественнаго банка въ городѣ Минусинскѣ, Енисейской губерніи. Полное собраніе законовъ Росс. Имп. Собраніе 2-е (Спб. 1868). Т. 41; стр. 715.

5414. *1866 г. Іюля 4-го.* Высочайше утвержденное мнѣніе Государственнаго Совѣта, объявленное Сенату Министромъ Юстиціи 5-го Сентября: объ учрежденіи восьми должностей фармацевтовъ для командировокъ въ С.-Петербургскомъ, Варшавскомъ, Оренбургскомъ и Западно-и-Восточно-Сибирскихъ округахъ. Полное собраніе законовъ Росс. Имп. Собраніе 2-е (Спб. 1868). Т. 41; стр. 876.

5415. *1866 г. Іюля 16-го.* Именной, объявленный въ приказѣ Военнаго Министра: о преобразованіи Сибирскаго и Оренбургскаго-Неплюевскаго кадетскаго корпусовъ въ военныя гимназіи, объ упраздненіи учрежденнаго въ г. Оренбургѣ особаго пансіона, для дѣтей казаковъ и инородцевъ и учрежденія въ семъ же городѣ 4-го военнаго училища. Полное собраніе законовъ Росс. Имп. Собраніе 2-е (Спб. 1868). Т. 41; стр. 898—899.

5416. *1866 г. Іюля 28-го.* Именной, объявленный въ приказѣ Военнаго Министра: о нѣкоторыхъ мѣрахъ для улучшенія строеваго образованія батарей линейной Забайкальской артиллерійской бригады. Полное собраніе законовъ Росс. Имп. Собраніе 2-е (Спб. 1868). Т. 41; стр. 970—971.

5417. *1866 г. Авг. 6-го.* Именной, объявленный въ приказѣ Военнаго Министра 14-го того же Августа: о зачисленіи въ штатъ управленій Иркутскаго и Енисейскаго губернскихъ воинскихъ начальниковъ медицинскихъ чиновъ, полагающихся для этапныхъ командъ Иркутской и Енисейской губерній. Полное собраніе законовъ Росс. Имп. Собраніе 2-е (Спб. 1868). Т. 41; стр. 989.

5418. *1866 г. Авг. 6-го.* Именной, объявленный въ приказѣ Военнаго Министра:

о порядкѣ увольненія, во временной отпускъ, нижнихъ чиновъ старшихъ сроковъ службы изъ войскъ, укомплектованныхъ молодыми солдатами. Полное собраніе законовъ Росс. Имп. Собраніе 2-е (Спб. 1868). Т. 41; стр. 989.

5419. *1866 г. Сент. 2-го.* Высочайше утвержденное положеніе Комитета Министровъ, распубликованное 27-го того же Сентября: о предоставленіи городамъ Аяузу (нынѣ Сергіоноль), Кокбекты и Копалу льготъ еще на 5 лѣтъ. Полное собраніе законовъ Росс. Имп. Собраніе 2-е (Спб. 1868). Т. 41; стр. 3.

5420. *1866 г. Сент. 21-го.* Сенатскій: объ измѣненіи основныхъ правилъ Курганскаго городскаго общественнаго банка. Полное собраніе законовъ Росс. Имп. Собраніе 2-е (Спб. 1868). Т. 41; стр. 41—42.

5421. *1866 г. Окт. 3-го.* Высочайше утвержденное мнѣніе Государственнаго Совѣта, объявленное въ приказѣ Военнаго Министра 9-го того же Октября: объ учрежденіи должности начальника штаба, командующаго войсками Семипалатинской области. Полное собраніе законовъ Росс. Имп. Собраніе 2-е (Спб. 1868). Т. 41; стр. 83—84.

5422. *1866 г. Окт. 10-го.* Высочайше утвержденное мнѣніе Государственнаго Совѣта, распубликованное 27-го того же октября: о взиманіи, на прежнемъ основаніи, подушной подати съ мѣщанъ въ Сибири. Полное собраніе законовъ Росс. Имп. Собраніе 2-е (Спб. 1868). Т. 41; стр. 116.

5423. *1866 г. Окт. 15-го.* Именной, объявленный въ приказѣ Его Имп. Выс. генералъ-адмирала: объ отчисленіи къ порту бота Сибирской флотиліи «Трепангъ», оказавшагося неблагонадежнымъ къ дальнѣйшей службѣ. Полное собраніе законовъ Росс. Имп. Собраніе 2-е (Спб. 1868). Т. 41; стр. 129.

5424. *1866 г. Окт. 17-го.* Высочайше утвержденное мнѣніе Государственнаго Совѣта: объ усиленіи штата военнаго губернатора Семипалатинской области. Полное собраніе законовъ Росс. Имп. Собраніе 2-е (Спб. 1868). Т. 41; стр. 144.

5425. *1866 г. Окт. 28-го.* Именной, объявленный въ приказѣ Военнаго Министра: о сокращеніи сроковъ службы во всѣхъ казачьихъ войскахъ. Полное собраніе законовъ Росс. Имп. Собраніе 2-е (Спб. 1868). Т. 41; стр. 184—185.

5426. *1866 г. Окт. 28-го.* Высочайше утвержденное положеніе Комитета Министровъ, объявленное Сенату Товарищемъ Министра Финансовъ: о временномъ безакцизномъ отпускѣ казенной соли сѣвернымъ инородцамъ Томской губерніи Полное собраніе законовъ Росс. Имп. Собраніе 2-е (Спб. 1868). Т. 41; стр. 190—191.

5427. *1866 г. Ноября 4-го.* Высочайше утвержденное положеніе Комитета Министровъ, распубликованное 1 Дек.: о порядкѣ требованія прогоновъ для лицъ привилегированнаго званія, пересылаемыхъ въ Сибирь и другія отдаленныя мѣста. Полное собраніе законовъ Росс. Имп. Собраніе 2-е (Спб. 1868). Т. 41; стр. 209.

5428. *1866 г. Ноября 5-го.* Высочайше утвержденное положеніе Военнаго Совѣта: о выдачѣ прогонныхъ денегъ нижнимъ чинамъ артиллеріи Западнаго Сибирскаго военнаго округа, окончившимъ курсъ наукъ въ фейерверкерской школѣ и выпущеннымъ изъ оной фейерверкерами, при отправленіи ихъ изъ этой школы къ мѣстамъ своего служенія. Полное собраніе законовъ Росс. Имп. Собраніе 2-е (Спб 1868). Т. 41; стр. 211—212.

5429. *1866 г. Ноября 6-го.* Высочайше утвержденное мнѣніе Государственнаго Совѣта: о разрѣшеніи ссыльно-поселенцамъ, въ Приморской области, заниматься торговлею и промыслами. Полное собраніе законовъ Росс. Имп. Собраніе 2-е (Спб. 1868). Т. 41; стр. 215.

5430. *1866 г. Ноября 14-го.* Высочайше утвержденное мнѣніе Государственнаго Совѣта, распубликованное 9 Дек.: о распространеніи на лицъ податныхъ состояній, добровольно слѣдующихъ въ Сибирь за своими семействами, льготъ, дарованныхъ людямъ, переселяемымъ на житье въ Сибирь административнымъ порядкомъ. Полное собраніе законовъ Росс. Имп. Собраніе 2-е (Спб. 1868). Т. 41; стр. 239.

5431. *1866 г. Ноября 15-го.* Высочайше утвержденное положеніе Военнаго Совѣта: объ уменьшеніи числа чиновъ, входящихъ въ перемѣняющійся составъ учебнаго казачьяго дивизіона, отъ конно-артиллерійской бригады Сибирскаго казачьяго войска. Полное собраніе законовъ Росс. Имп. Собраніе 2-е (Спб. 1868). Т. 41; стр. 240.

5432. *1866 г. Ноября 21-го.* Высочайше утвержденное мнѣніе Государственнаго Совѣта: о производствѣ жалованья окружнымъ и городовымъ врачамъ въ Сибири за исправленіе вакантныхъ должностей. Полное собраніе законовъ Росс. Имп. Собраніе 2-е (Спб. 1868). Т. 41; стр. 254.

5433. *1866 г. Ноября 21-го.* Высочайше утвержденное мнѣніе Государственнаго Совѣта: объ упраздненіи карантиновъ въ Киргизской степи и по Сибирской кордонной линіи. Полное собраніе законовъ Росс. Имп. Собраніе 2-е (Спб. 1868). Т. 41; стр. 254—258.

5434. *1866 г. Ноября 21-го.* Высочайше утвержденное мнѣніе Государственнаго Совѣта, распубликованное 20-го Дек.: объ измѣненіи порядка выдачи Сибирскимъ киргизамъ билетовъ для отлучекъ изъ своихъ кочевьевъ. Полное собраніе законовъ Росс. Имп. Собраніе 2-е (Спб. 1868). Т. 41; стр. 264—265.

5435. *1866 г. Дек. 7-го.* Именной, объявленный въ приказѣ Военнаго Министра: о порядкѣ производства расхода на наемъ оружейныхъ мастеровъ и на ремонтъ револьверовъ въ конвойныхъ командахъ Нижегородско-Ачинскаго ссыльнаго тракта. Полное собраніе законовъ Росс. Имп. Собраніе 2-е (Спб. 1868). Т. 41; стр. 363.

5436. *1866 г. Дек. 24-го.* Высочайше утвержденное положеніе Военнаго Совѣта: о производствѣ усиленнаго жалованья и пособія на обмундированіе одному изъ офицеровъ Забайкальской артиллерійской бригады, находящемуся въ учебной пѣшей батареѣ. Полное собраніе законовъ Росс. Имп. Собраніе 2-е (Спб. 1868). Т. 41; стр. 520—521.

5437. *1866 г. Дек. 24-го.* Высочайше утвержденное положеніе Военнаго Совѣта, объявленное въ приказѣ Военнаго Министра 14 Апр. 1867 года: объ учрежденіи военно-топографическихъ отдѣловъ въ военныхъ округахъ: Оренбургскомъ, Западномъ и Восточномъ Сибирскихъ и о преобразованіи военно-топографическаго отдѣла Кавказскаго военнаго округа. Полное собраніе законовъ Росс. Имп. Собраніе 2-е (Спб. 1868). Т. 41; стр. 522—523.

5438. *1866 г. Дек. 26-го.* Именной, объявленный въ приказѣ Его Имп. Выс. генералъ-адмирала: о пріостановленіи производства довольствія, по заграничному положенію, чинамъ судовъ Сибирской флотиліи, плавающихъ заграницею. Полное собраніе законовъ Росс. Имп. Собраніе 2-е (Спб. 1868). Т. 41; стр. 524.

5439. *1867 г. Янв. 13-го.* Именной, объявленный Сенату Товарищемъ Министра Финансовъ: о передачѣ въ завѣдываніе акцизныхъ управленій казенныхъ винокуренныхъ заводовъ. Полное собраніе законовъ Росс. Имп. Собраніе 2-е (Спб. 1871). Т. 42, отд. 1-е; стр. 15.

5440. *1867 г. Янв. 30-го.* Именной, объявленный Сенату Министромъ Народнаго Просвѣщенія: объ учрежденіи при Благовѣщенскомъ (Амурской области) училищѣ «стипендій Николая Васильевича Буссе». Полное собраніе законовъ Росс. Имп. Собраніе 2-е (Спб. 1871). Т. 42, отд. 1-е; стр. 68.

5441. *1867 г. Февр. 7-го.* Высочайше утвержденное положеніе Военнаго Совѣта: объ окладѣ жалованья офицерамъ Сибирскаго казачьяго войска, водвореннымъ въ Киргизской степи, на постоянномъ жительствѣ, въ случаѣ назначенія ихъ начальниками полковыхъ округовъ не въ мѣстахъ ихъ водворенія. Полное собраніе законовъ Росс. Имп. Собраніе 2-е (Спб. 1871). Т. 42, отд. 1-е; стр. 91.

5442. *1867 г. Февр. 7-го.* Высочайше утвержденное положеніе Военнаго Совѣта, объявленное Сенату Министромъ Юстиціи: о росписаніи Сибирскаго казачьяго войска по округамъ, станицамъ и выселкамъ. Полное собраніе законовъ Росс. Имп. Собраніе 2-е (Спб. 1871). Т. 42, отд. 1-е; стр. 92.

5443. *1867 г. Февр. 11-го.* Именной, объявленный въ приказѣ Военнаго Министра

14 Февр.: о подчиненіи 5-го Западно-Сибирскаго линейнаго батальона начальнику штаба Западно-Сибирскаго военнаго округа. Полное собраніе законовъ Росс. Имп. Собраніе 2-е (Спб. 1871). Т. 42, отд. 1-е; стр. 127.

5444. *1867 г. Февр. 13-го.* Именной, объявленный Сенату Министромъ Государственныхъ Имуществъ: о продолженіи, еще на три года, дѣйствій временныхъ правилъ о попенныхъ и посаженныхъ деньгахъ за право пользованія лѣсомъ въ Тобольской и Томской губерніяхъ. Полное собраніе законовъ Росс. Имп. Собраніе 2-е (Спб. 1871). Т. 42, отд. 1-е; стр. 134—135.

5445. *1867 г. Февр. 14-го.* Именной, объявленный въ приказѣ Е. И. Выс. генералъ-адмирала: о высѣчныхъ буквахъ для погоновъ, мундировъ и шинелей нижнихъ чиновъ формируемаго. . . Амурскаго экипажа. Полное собраніе законовъ Росс. Имп. Собраніе 2-е (Спб. 1871). Т. 42, отд. 1-е; стр. 136.

5446. *1867 г. Февр. 14-го.* Высочайше утвержденное положеніе Военнаго Совѣта, объявленное въ приказѣ Военнаго Министра: о размѣрѣ отпуска учебныхъ припасовъ войскамъ Западно-Сибирскаго округа. Полное собраніе законовъ Росс. Имп. Собраніе 2-е (Спб. 1871). Т. 42, отд. 1-е; стр. 136—137.

5447. *1867 г. Февр. 20-го.* Именной, объявленный Сенату Министромъ Народнаго Просвѣщенія: объ учрежденіи временной стипендіи для содержанія въ высшемъ учебномъ заведеніи одного изъ бѣднѣйшихъ учениковъ Томской гимназіи, съ наименованіемъ его стипендіатомъ 4-го Апр. 1866 г. Полное собраніе законовъ Росс. Имп. Собраніе 2-е (Спб. 1871). Т. 42, отд. 1-е; стр. 154.

5448. *1867 г. Февр. 21-го.* Именной, объявленный въ приказѣ Военнаго Министра: о срокѣ службы и порядкѣ увольненія въ отставку казаковъ Сибирскаго войска, служащихъ въ жандармскихъ командахъ и въ гвардіи. Полное собраніе законовъ Росс. Имп. Собраніе 2-е (Спб. 1871). Т. 42, отд. 1-е; стр. 168.

5449. *1867 г. Февр. 26-го.* Высочайше утвержденное положеніе Комитета Министровъ, объявленное Сенату Министромъ Юстиціи: о порядкѣ увольненія въ мѣста прежняго жительства нижнихъ чиновъ, изъ числа причисленныхъ къ казачьимъ войскамъ Восточной Сибири, изъ бывшаго корпуса внутренней стражи. Полное собраніе законовъ Росс. Имп. Собраніе 2-е (Спб. 1871). Т. 42, отд. 1-е; стр. 206.

5450. *1867 г. Февр. 27-го.* Высочайше утвержденное мнѣніе Государственнаго Совѣта, распубликованное 12 Іюня: о дополнительныхъ постановленіяхъ касательно порядка внесенія въ Правительствующій Сенатъ замѣчаній прокуроровъ Сибирскихъ губ. и областей на судебные приговоры, подлежащіе ревизіи Сената. Полное собраніе законовъ Росс. Имп. Собраніе 2-е (Спб. 1871). Т. 42, отд. 1-е; стр. 223.

5451. *1867 г. Февр. 28-го.* Именной, объявленный въ приказѣ Военнаго Министра: о порядкѣ производства въ офицеры юнкеровъ и вольноопредѣляющихся, состоящихъ на службѣ въ пѣхотныхъ регулярныхъ частяхъ Восточно- и Западно-Сибирскихъ военныхъ округахъ. Полное собраніе законовъ Росс. Имп. Собраніе 2-е (Спб. 1871). Т. 42, отд. 1-е; стр. 224.

5452. *1867 г. Февр. 28-го.* Высочайше утвержденное мнѣніе Государственнаго Совѣта: объ учрежденіи отдѣльныхъ полицій въ селеніяхъ Алтайскаго горнаго округа. Полное собраніе законовъ Росс. Имп. Собраніе 2-е (Спб. 1871). Т. 42, отд. 1-е; стр. 225.

5453. *1867 г. Марта 7-го.* Высочайше утвержденное положеніе Военнаго Совѣта: о порядкѣ взысканія, съ офицеровъ Сибирскаго казачьяго войска, состоящихъ на внѣшней службѣ и преданныхъ суду или слѣдствію арестованнымп, выданнаго имъ впередъ добавочнаго жалованья, въ случаѣ оправданія или обвиненія ихъ по суду. Полное собраніе законовъ Росс. Имп. Собраніе 2-е (Спб. 1871). Т. 42, отд. 1-е; стр. 250.

5454. *1867 г. Марта 16-го.* Именной, объявленный Сенату Министромъ Юсти-

ціи: объ увеличеніи штата Алтайскаго горнаго правленія. Полное собраніе законовъ Росс. Имп. Собраніе 2-е (Спб. 1871). Т. 42, отд. 1-е; стр. 270.

5455. *1867 г. Марта 21-го.* Именной, объявленный въ приказѣ Военнаго Министра: о томъ, чтобы нижнихъ чиновъ, высылаемыхъ въ учебную пѣшую батарею, изъ ближайшихъ къ Петербургу артиллерійскихъ частей, въ потребность Забайкальской линейной артиллерійской бригады, перечислять въ батареи этой бригады по прибытіи ихъ въ учебную батарею. Полное собраніе законовъ Росс. Имп. Собраніе 2-е (Спб. 1871). Т. 42, отд. 1-е; стр. 292—293.

5456. *1867 г. Марта 27-го.* Высочайше утвержденное мнѣніе Государственнаго Совѣта, объявленное въ приказѣ Военнаго Министра: о производствѣ провіантскаго и приварочнаго довольствія заурядъ-офицерамъ Забайкальскаго казачьяго войска, служащимъ по внутреннему управленію войска на штатныхъ должностяхъ. Полное собраніе законовъ Росс. Имп. Собраніе 2-е (Спб. 1871). Т. 42, отд. 1-е; стр. 328—329.

5457. *1867 г. Марта 31-го.* Высочайше утвержденное положеніе Комитета Министровъ, объявленное въ приказѣ Военнаго Министра: о порядкѣ довольствія конвойныхъ командъ въ Сибири. Полное собраніе законовъ Росс. Имп. Собраніе 2-е (Спб. 1871). Т. 42, отд. 1-е; стр. 352— 353.

5458. *1867 г. Апр. 15-го.* Именной, объявленный въ приказѣ Военнаго Министра 23-го того же Апр.: о порядкѣ увольненія въ отпускъ, на лѣтнее время, нижнихъ чиновъ конвойныхъ командъ, главныхъ сыльныхъ трактовъ, между Нижнимъ-Новгородомъ и Пермью и между Тюменемъ и Томскомъ. Полное собраніе законовъ Росс. Имп. Собраніе 2-е (Спб. 1871). Т. 42, отд. 1-е; стр. 382—382.

5459. *1867 г. Апр. 18-го.* Именной, объявленный въ приказѣ Военнаго Министра 23-го того же Апр.: объ измѣненіи въ расположеніи и составѣ постовыхъ командъ въ Приморской области. Полное собраніе законовъ Росс. Имп. Собраніе 2-е (Спб. 1871). Т. 42, отд. 1-е; стр. 390.

5460. *1867 г. Апр. 29-го.* Высочайше утвержденное положеніе Комитета Министровъ, объявленное Сенату Министромъ Государственныхъ Имуществъ: о расходахъ по отводу въ Амурской и Приморской областяхъ частнымъ лицамъ земель въ собственность. Полное собраніе законовъ Росс. Имп. Собраніе 2-е (Спб. 1871). Т. 42, отд. 1-е; стр. 411.

5461. *1867 г. Мая 1-го.* Высочайше утвержденное положеніе Военнаго Министра, объявленное въ приказѣ Военнаго Министра 14-го того же Мая: о количествѣ учебныхъ припасовъ, отпускаемыхъ регулярнымъ и иррегулярнымъ войскамъ Восточно-Сибирскаго округа. Полное собраніе законовъ Росс. Имп. Собраніе 2-е (Спб. 1871). Т. 42, отд. 1-е; стр. 420.

5462. *1867 г. Мая 8-го.* Именной, объявленный Сенату Министромъ Народнаго Просвѣщенія: объ учрежденіи, при Тобольской гимназіи, стипендіи главнаго инспектора училищъ Западной Сибири, Попова. Полное собраніе законовъ Росс. Имп. Собраніе 2-е (Спб. 1871). Т. 42, отд. 1-е; стр. 445—446.

5463. *1867 г. Мая 13-го.* Высочайше утвержденное положеніе Военнаго Совѣта: о классѣ по должности и разрядѣ по пенсіи архитектора войсковаго управленія Забайкальскаго казачьяго войска. Полное собраніе законовъ Росс. Имп. Собраніе 2-е (Спб. 1871). Т. 42, отд. 1-е; стр. 482—483.

5464. *1867 г. Іюня 6-го.* Высочайше утвержденное положеніе Комитета Министровъ, объявленное Сенату Товарищемъ Министра Финансовъ: объ упраздненіи должностей корчемныхъ засѣдателей по соляной части, за исключеніемъ Сибирскаго края. Полное собраніе законовъ Росс. Имп. Собраніе 2-е (Спб. 1871). Т. 42, отд. 1-е; стр. 860—861.

5465. *1867 г. Іюня 12-го.* Высочайше утвержденный штатъ полицейскихъ управленій въ Сибири. Полное собраніе законовъ Росс. Имп. Собраніе 2-е (Спб. 1871). Т. 42, отд. 1-е; стр. 879—880.

5466. *1867 г. Іюня 12-го.* Высочайше утвержденное мнѣніе Государственнаго Со-

вѣта: о допущеніи въ степныя думы выборныхъ изъ крещеныхъ инородцевъ. Полное собраніе законовъ Росс. Имп. Собраніе 2-е (Спб. 1871). Т. 42, отд. 1-е; стр. 880—881.

5467. *1867 г. Іюня 13-го.* Высочайше утвержденное положеніе Комитета Министровъ: о передачѣ изъ канцеляріи Комитета Министровъ въ Министерство Государственныхъ Имуществъ всѣхъ дѣлъ, какъ по назначенію въ Сибири въ продажу и во Всемилостивѣйшее пожалованіе пустопорожнихъ казенныхъ земель, такъ и по утвержденію торговъ на купленные участки и по самому пожалованію ихъ въ награду чиновникамъ. Полное собраніе законовъ Росс. Имп. Собраніе 2-е (Спб. 1871). Т. 42, отд. 1-е; стр. 899—900.

5468. *1867 г. Іюня 15-го.* Высочайше утвержденное положеніе Военнаго Совѣта, объявленное въ приказѣ Военнаго Министра 22 того же Іюня: объ увеличеніи столовыхъ денегъ командирамъ Западно-и Восточно-Сибирскаго линейныхъ батальоновъ. Полное собраніе законовъ Росс. Имп. Собраніе 2-е (Спб. 1871). Т. 42, отд. 1-е; стр. 906—907.

5469. *1867 г. Іюня 26-го.* Высочайше утвержденное мнѣніе Государственнаго Совѣта: объ усиленіи средствъ Забайкальскаго областнаго правленія. Полное собраніе законовъ Росс. Имп. Собраніе 2-е (Спб. 1871). Т. 42, отд. 1-е; стр. 1036—1037.

5470. *1867 г. Іюня 26-го.* Высочайше утвержденное мнѣніе Государственнаго Совѣта, объявленное Сенату Министромъ Народнаго Просвѣщенія: о преобразованіи Якутскаго уѣзднаго училища въ прогимназію. Полное собраніе законовъ Росс. Имп. Собраніе 2-е (Спб. 1871). Т. 42, отд. 1-е; стр. 1038—1039.

5471. *1867 г. Іюня 26-го.* Сенатскій, по положенію Комитета Министровъ, Высочайше утвержденному 5 Мая 1867 г.: о распространеніи Высочайше утвержденнаго положенія Комитета Министровъ, касательно ссылки въ Сибирь на водвореніе лицъ, наказанныхъ или оставленныхъ въ подозрѣніи и на лицъ земледѣльческаго и другихъ податныхъ сословій пока не пріищутъ, въ теченіи 6-ти мѣсячнаго срока, общества, согласнаго на ихъ принятіе. Полное собраніе законовъ Росс. Имп. Собраніе 2-е (Спб. 1871). Т. 42, отд. 1-е; стр. 1040—1043.

5472. *1867 г. Іюня 30-го.* Высочайше утвержденное положеніе Военнаго Министра, объявленное Сенату Управляющимъ Министерствомъ Юстиціи: объ отпускѣ аванса для веденія операціи сплава грузовъ въ При-Амурскій край. Полное собраніе законовъ Росс. Имп. Собраніе 2-е (Спб. 1872). Т. 42, отд. 1-е; стр. 1111—1112.

5473. *1867 г. Іюля 3-го.* Именной, объявленный Сенату Управляющимъ Министерствомъ Юстиціи 2-го Сент.: объ отводѣ для удѣльнаго вѣдомства земель въ Приморской области Восточной Сибири. Полное собраніе законовъ Росс. Имп. Собраніе 2-е (Спб. 1871). Т. 42, отд. 1-е; стр. 1122—1124.

5474. *1867 г. Іюля 3-го.* Высочайше утвержденное мнѣніе Государственнаго Совѣта: о ввозѣ иностранныхъ крѣпкихъ напитковъ въ Приморскую, Амурскую и Забайкальскую области Восточной Сибири. Полное собраніе законовъ Росс. Имп. Собраніе 2-е (Спб. 1871). Т. 42, отд. 1-е; стр. 1124—1125.

5475. *1867 г. Іюля 8-го.* Высочайше утвержденное положеніе Военнаго Совѣта, объявленное въ приказѣ по военному вѣдомству: объ усиленіи жалованья писарямъ главныхъ смотрителей провіантскихъ магазиновъ Забайкальской области и При-Амурскаго края. Полное собраніе законовъ Росс. Имп. Собраніе 2-е (Спб. 1871). Т. 42, отд. 1-е; стр. 1138.

5476. *1867 г. Іюля 16-го.* Именной, объявленный въ приказѣ по военному вѣдомству: объ измѣненіи состава конвойныхъ командъ Тюменско-Ачинскаго ссыльнаго тракта. Полное собраніе законовъ Росс. Имп. Собраніе 2-е (Спб. 1871). Т. 42, отд. 1-е; стр. 1174.

5477. *1867 г. Іюля 28-го.* Высочайше утвержденное положеніе Комитета Министровъ, объявленное Сенату за Товарища Министра Финансовъ, статсъ-секретаря князя

Оболенскаго, 19-го Августа: объ отпускѣ изъ Устькутскаго солевареннаго завода крестьянамъ Киренскаго округа, казенной соли для вольной продажи. Полное собраніе законовъ Росс. Имп. Собраніе 2-е (Спб. 1871). Т. 42, отд. 1-е; стр. 1193—1194.

5478. *1867 г. Іюля 30-го.* Именной, объявленный въ приказѣ по военному вѣдомству: о штатномъ составѣ мѣстныхъ командъ Западно-Сибирскаго военнаго округа. Полное собраніе законовъ Росс. Имп. Собраніе 2-е (Спб. 1871). Т. 42, отд. 1.

5479. *1867 г. Іюля 31-го.* Именной, объявленный въ приказѣ по военному вѣдомству: о распредѣленіи чиновъ горнозаводскихъ батальоновъ, прибывающихъ въ Петербургъ съ караваномъ золота и серебра, по порядку отправленія къ мѣстамъ назначенія нижнихъ чиновъ, выпускаемыхъ въ Сибирскія войска, изъ учебнаго пѣхотнаго батальона. Полное собраніе законовъ Росс. Имп. Собраніе 2-е (Спб. 1871). Т. 42, отд. 1-е; стр. 1205.

5480. *1867 г. Авг. 18-го.* Высочайше утвержденное положеніе Военнаго Совѣта: о квартирныхъ деньгахъ чинамъ внутренняго управленія Сибирскаго казачьяго войска. Полное собраніе законовъ Росс. Имп. Собраніе 2-е (Спб. 1871). Т. 42, отд. 2-е; стр. 20.

5481. *1867 г. Авг. 18-го.* Высочайше утвержденное положеніе Военнаго Совѣта: объявленное въ приказѣ по военному вѣдомству 2 Сент.: объ усиленіи состава мѣстныхъ войскъ въ Восточно Сибирскомъ военномъ округѣ. Полное собраніе законовъ Росс. Имп. Собраніе 2-е (Спб. 1871). Т. 42, отд. 2-е; стр. 21.

5482. *1867 г. Сент. 1-го.* Высочайше утвержденное положеніе Комитета Министровъ, объявленное Сенату Товарищемъ Министра Финансовъ: объ отмѣнѣ взиманія карантиннаго сбора съ хлопка-сырца, привозимаго изъ Кокана, Хивы и другихъ Среднеазіатскихъ владѣній къ Оренбурго-Сибирской таможенной линіи. Полное собраніе законовъ Росс. Имп. Собраніе 2-е (Спб. 1871). Т. 42, отд. 2-е; стр. 38.

5483. *1867 г. Сент. 30-го.* Сенатскій: объ учрежденіи общественнаго банка въ городѣ Петропавловскѣ, Тобольской губерніи. Полное собраніе законовъ Росс. Имп. Собраніе 2-е (Спб. 1871). Т. 42, отд. 2-е; стр. 107—108.

5484. *1867 г. Окт. 11-го.* Высочайше утвержденное положеніе Комитета Министровъ, объявленное Сенату Управляющимъ Министерствомъ Юстиціи: о порядкѣ замѣщенія должностей участковыхъ засѣдателей окружныхъ правленій Сибирскаго казачьяго войска. Полное собраніе законовъ Росс. Имп. Собраніе 2-е (Спб. 1871). Т. 42, отд. 2-е; стр. 141—142.

5485. *1867 г. Окт. 13-го.* Именной, объявленный Сенату Св. Синодомъ: о присвоеніи учрежденной, вдовою почетнаго гражданина Останиною, въ селеніи Тельминскомъ, Иркутскаго округа, безплатной школы, названія: «Александровской, Василія Останина». Полное собраніе законовъ Росс. Имп. Собраніе 2-е (Спб. 1871). Т. 42, отд. 2-е; стр. 144.

5486. *1867 г. Окт. 16-го.* Высочайше утвержденное мнѣніе Государственнаго Совѣта: объ учрежденіи должности областнаго стряпчаго въ Приморской области Восточной Сибири. Полное собраніе законовъ Росс. Имп. Собраніе 2-е (Спб. 1871). Т. 42, отд. 2-е; стр. 153.

5487. *1867 г. Окт. 16-го.* Высочайше утвержденное мнѣніе Государственнаго Совѣта, распубликованное 9 Ноября: о назначеніи въ Туринскій окружной судъ одного только засѣдателя съ кандидатомъ по немъ, объ обязанностяхъ сихъ лицъ и суммъ, отпускаемыхъ городомъ Туринскомъ, на усиленіе средствъ канцеляріи означеннаго суда. Полное собраніе законовъ Росс. Имп. Собраніе 2-е (Спб. 1871). Т. 42, отд. 2-е; стр. 155—156.

5488. *1867 г. Окт. 17-го.* Высочайше утвержденное положеніе Военнаго Совѣта, объявленное въ приказѣ Военнаго Министра 24-го того же Окт.: о назначеніи въ штатъ церкви Всѣхъ Святыхъ, въ городѣ Красноярскѣ, особаго священника съ причетникомъ, для исполненія духовныхъ требъ, находя-

щимся въ городѣ воинскимъ чинамъ. Полное собраніе законовъ Росс. Имп. Собраніе 2-е (Спб. 1871). Т. 42; стр. 164.

5489. *1867 г. Окт. 21-го.* Именной, объявленный въ приказѣ Военнаго Министра: объ измѣненіи аммуниціи и конскихъ принадлежностей... въ Сибирскомъ, Семирѣченскомъ, Забайкальскомъ и Амурскомъ казачьихъ войскахъ. Полное собраніе законовъ Росс. Имп. Собраніе 2-е (Спб. 1871). Т. 42, отд. 2-е; стр. 238—240.

5490. *1867 г. Окт. 28-го.* Высочайше утвержденное положеніе Военнаго Совѣта, объявленное въ приказѣ Военнаго Министра 9 Ноября: объ учрежденіи военно-топографическаго отдѣла Туркестанскаго военнаго округа и объ открытіи и штатахъ какъ сего отдѣленія, такъ и отдѣленій въ военныхъ округахъ Оренбургскаго и Западно-Сибирскаго. Полное собраніе законовъ Росс. Имп. Собраніе 2-е (Спб. 1871). Т. 42, отд. 2-е; стр. 255.

5491. *1867 г. Окт. 30-го.* Высочайше утвержденное мнѣніе Государственнаго Совѣта: объ упраздненіи городскаго суда въ Семипалатинскѣ. Полное собраніе законовъ Росс. Имп. Собраніе 2-е (Спб. 1871). Т. 42, отд. 2-е; стр. 257—258.

5492. *1867 г. Ноября 13-го.* Высочайше утвержденное мнѣніе Государственнаго Совѣта: о прибавленіи къ смѣтнымъ исчисленіямъ, на постройки и капитальныя исправленія въ Восточной Сибири, процентныхъ денегъ въ пользу служащихъ въ томъ краѣ техниковъ по строительной и дорожной частямъ. Полное собраніе законовъ Росс. Имп. Собраніе 2-е (Спб. 1871). Т. 42, отд. 2-е; стр. 301—302.

5493. *1867 г. Ноября 17-го.* Высочайше утвержденное положеніе Комитета Министровъ: о предоставленіи генералъ-губернатору Восточной Сибири права производить, не стѣсняясь смѣтою, нѣкоторые расходы по содержанію почтоваго сообщенія между Кяхтою и Тянь-Цзиномъ. Полное собраніе законовъ Росс. Имп. Собраніе 2-е (Спб. 1871). Т. 42, отд. 2-е; стр. 311—312.

5494. *1867 г. Дек. 5-го.* Высочайше утвержденное положеніе Военнаго Совѣта, объявленное въ приказѣ Военнаго Министра отъ 12-го того же Дек.: объ учрежденіи должности аудитора при Алтайскомъ горнозаводскомъ батальонѣ. Полное собраніе законовъ Росс. Имп. Собраніе 2-е (Спб. 1871). Т. 42, отд. 2-е; стр. 360.

5495. *1867 г. Дек. 11-го.* Высочайше утвержденное мнѣніе Государственнаго Совѣта: объ ассигнованіи суммъ на содержаніе мѣстнаго управленія въ Норъ-Цзайсанскомъ и Курчумскомъ краѣ, на возведеніе укрѣпленія на рѣкѣ Темиръ-Су и на постройку въ немъ казармы и о предоставленіи Военному Министру права принимать необходимыя мѣры для устройства сего края. Полное собраніе законовъ Росс. Имп. Собраніе 2-е (Спб. 1871). Т. 42, отд. 2-е; стр. 409—410.

5496. *1867 г. Дек. 11-го.* Высочайше утвержденное мнѣніе Государственнаго Совѣта, объявленное въ приказѣ Военнаго Министра: объ увеличеніи оклада жалованья вольнымъ оружейнымъ мастерамъ, состоящимъ въ 1-мъ, 3-мъ и 6-мъ Западно-Сибирскихъ линейныхъ батальонахъ. Полное собраніе законовъ Росс. Имп. Собраніе 2-е (Спб. 1871). Т. 42, отд. 2-е; стр. 410.

5497. *1867 г. Дек. 12-го.* Именной, объявленный въ приказѣ Военнаго Министра: о приведеніи Восточно-Сибирскихъ линейныхъ батальоновъ: 2, 3, 5 и 6, изъ усиленнаго въ обыкновенный мирный составъ. Полное собраніе законовъ Росс. Имп. Собраніе 2-е (Спб. 1871). Т. 42, отд. 2-е; стр. 415.

5498. *1867 г. Дек. 12-го.* Высочайше утвержденное положеніе Военнаго Совѣта, объявленное въ приказѣ Военнаго Министра 19 того же Дек.: о производствѣ порціонныхъ денегъ штабъ и оберъ-офицерамъ Восточнаго Сибирскаго военнаго округа. Полное собраніе законовъ Росс. Имп. Собраніе 2-е (Спб. 1871). Т. 42, отд. 2-е; стр. 416—417.

5499. *1867 г. Дек. 18-го.* Высочайше утвержденное мнѣніе Государственнаго Совѣта: объ управленіи гражданскими учеб-

ными заведеніями въ Восточной Сибири. Полное собраніе законовъ Росс. Имп. Собраніе 2-е (Спб. 1871). Т. 42, отд. 2-е; стр. 432—433.

5500. *1867 г. Дек. 27-го.* Высочайше утвержденное мнѣніе Государственнаго Совѣта: о штатѣ управленія почтовою частью въ Восточной Сибири. Полное собраніе законовъ Росс. Имп. Собраніе 2-е (Спб. 1871). Т. 42, отд. 2-е; стр. 457—458.

5501. *1868 г. Янв. 2-го.* Высочайше утвержденное положеніе Военнаго Совѣта, объявленное въ приказѣ Военнаго Министра 12 того же Января: о порядкѣ безденежнаго отпуска указной дачи провіанта семействамъ чиновъ, состоящихъ при Якутскихъ провіантскихъ магазинахъ. Полное собраніе законовъ Росс. Имп. Собраніе 2-е (Спб. 1873). Т. 43, отд. 1-е; стр. 2—3.

5502. *1868 г. Янв. 11-го и 23-го.* Именной, объявленный въ циркулярѣ Главнаго Штаба Военнаго Министерства 30 го того же Янв.: о производствѣ въ 1868 г. кормовыхъ денегъ, проходящимъ въ губерніяхъ и областяхъ Западной Сибири . . . нештатнымъ командамъ, рекрутамъ и нижнимъ чинамъ и ихъ семействамъ. Полное собраніе законовъ Росс. Имп. Собраніе 2-е (Спб. 1873). Т. 43, отд. 1-е; стр. 11.

5503. *1868 г. Янв. 11-го.* Объ измѣненіи § 33 устава банка Иркутскаго сиропитательнаго дома Елизаветы Медвѣдниковой. Полное собраніе законовъ Росс. Имп. Собраніе 2-е (Спб. 1873). Т. 43, отд. 1-е; стр. 15—16.

5504. *1868 г. Янв. 12-го.* Высочайше утвержденный уставъ Александровскаго дома призрѣнія бѣдныхъ дѣтей въ городѣ Енисейскѣ. Полное собраніе законовъ Росс. Имп. Собраніе 2-е (Спб. 1873). Т. 43, отд. 1-е; стр. 22—23.

5505. *1868 г. Янв. 16-го.* Высочайше утвержденное положеніе Военнаго Совѣта, объявленное въ приказѣ Военнаго Министра 24 того же Янв.: о количествѣ принимаемой на счетъ казны раструски провіанта при вьючной перевозкѣ онаго на островъ Сахалинъ. Полное собраніе законовъ Росс. Имп. Собраніе 2-е (Спб. 1873). Т. 43, отд. 1-е; стр. 37—38.

5506. *1868 г. Янв. 21-го.* Именной, объявленный въ приказѣ Военнаго Министра 26-го того же Янв.: о назначеніи главному инспектору, по переселеніи арестантовъ и инспекторамъ Нижегородско-Тюменскаго и Тюменско-Ачинскаго участковъ ссыльнаго тракта, казенныхъ деньщиковъ въ натурѣ. Полное собраніе законовъ Росс. Имп. Собраніе 2-е (Спб. 1873). Т. 43, отд. 1-е; стр. 40.

5507. *1868 г. Янв. 25-го.* Именной, объявленный Сенату Управляющимъ Министерствомъ Юстиціи 7-го Февр : о включеніи въ отводимую удѣльному вѣдомству, въ Приморской области Восточной Сибири, мѣстность всѣхъ острововъ, прилегающихъ къ оной. Полное собраніе законовъ Росс. Имп. Собраніе 2-е (Спб. 1873). Т. 43, отд. 1-е; стр. 49.

5508. *1868 г. Янв. 29-го.* Высочайше утвержденное мнѣніе Государственнаго Совѣта: объ учрежденіи Якутскаго окружнаго полицейскаго управленія. Полное собраніе законовъ Росс. Имп. Собраніе 2-е (Спб. 1873). Т. 43, отд. 1-е; стр. 74.

5509. *1868 г. Марта 2-го.* Высочайше утвержденное положеніе Военнаго Совѣта: о предоставленіи начальникамъ губернскихъ жандармскихъ управленій, за исключеніемъ . . . Сибирскаго жандармскаго округа, права окончательно опредѣлять на службу, въ корпусъ жандармовъ, отставныхъ нижнихъ чиновъ, пользовавшихся преимуществами за отказъ отъ производства въ офицеры или классный чинъ, а также въ ожиданіи вакансіи для таковаго производства. Полное собраніе законовъ Росс. Имп. Собраніе 2-е (Спб. 1868). Т. 43, отд. 1-е; стр. 231—232.

5510. *1868 г. Марта 9-го.* Высочайше утвержденное положеніе Военнаго Совѣта, объявленное въ приказѣ Военнаго Министра 19-го того же Марта: о производствѣ офицерамъ Сибирскаго казачьяго войска, находящимся на службѣ въ Туркестанскомъ военномъ округѣ, отъ казны натуральныхъ и денежныхъ раціоновъ. Пол-

ное собраніе законовъ Росс. Имп. Собраніе 2 е (Спб. 1873). Т. 43, отд. 1-е; стр. 251.

5511. *1868 г. Марта 11-го.* Высочайше утвержденное мнѣніе Государственнаго Совѣта, распубликованное 20 Апр. по вопросу: объ управленіи землями удѣльнаго вѣдомства въ Приморской области Восточной Сибири и о заселеніи сихъ земель. Полное собраніе законовъ Росс. Имп. Собраніе 2-е (Спб. 1873). Т. 43, отд. 1-е; стр. 257—258.

5512. *1868 г. Марта 13-го.* Именной, объявленный Сенату Министромъ Народнаго Просвѣщенія 16-го того же Марта: о дозволеніи Сибирскимъ инородцамъ поступать въ 1-й классъ гимназіи до 15-лѣтняго возраста включительно. Полное собраніе законовъ Росс. Имп. Собраніе 2-е (Спб. 1873). Т. 43, отд. 1-е; стр. 266.

5513. *1868 г. Марта 16-го.* Высочайше утвержденное положеніе Военнаго Совѣта: о служебныхъ правахъ и обязанностяхъ войсковыхъ оружейниковъ изъ казаковъ Сибирскаго войска. Полное собраніе законовъ Росс. Имп. Собраніе 2-е (Спб. 1873). Т. 43, отд. 1-е; стр. 280.

5514. *1868 г. Апр. 9-го.* Именной, объявленный въ приказѣ Военнаго Министра: о порядкѣ командированія отъ конно-артиллерійскихъ батарей Сибирскаго казачьяго войска . . . офицеровъ въ учебныя части и о назначеніи, въ перемѣняющійся составъ учебнаго казачьяго дивизіона, нижнихъ чиновъ отъ конно-артиллерійскихъ батарей Сибирскаго казачьяго войска. Полное собраніе законовъ Росс. Имп. Собраніе 2-е (Спб. 1873). Т. 43, отд. 1-е; стр 338.

5515. *1868 г. Апр. 13-го.* Высочайше утвержденное положеніе Военнаго Совѣта, объявленное въ приказѣ Военнаго Министра 20-го того же Апрѣля: о прибавленіи, къ штату Тобольскаго и Томскаго губернскихъ батальоновъ, по одному надзирателю и 8 лазаретныхъ служителей. Полное собраніе законовъ Росс. Имп. Собраніе 2-е (Спб. 1873). Т. 43, отд. 1-е; стр. 351.

5516. *1868 г. Апр. 16-го.* Именной, объявленный въ приказѣ Военнаго Министра 27-го того же Апр.: объ учрежденіи въ Тобольскѣ временнаго отдѣленія военнаго арестантскаго каторжнаго разряда. Полное собраніе законовъ Росс. Имп. Собраніе 2-е (Спб. 1873). Т. 43, отд. 1-е; стр. 367.

5517. *1868 г. Апр. 19-го.* Высочайше утвержденное положеніе Комитета Министровъ, объявленное Сенату Министромъ Внутреннихъ Дѣлъ: объ обращеніи въ податное состояніе Калтайскихъ станичныхъ казаковъ и о сравненіи ихъ въ отбываніи податей и повинностей съ прочими осѣдлыми инородцами Томской губерніи. Полное собраніе законовъ Росс. Имп. Собраніе 2-е (Спб. 1873). Т. 43, отд. 1-е; стр. 432.

5518. *1868 г. Апр. 22-го.* Высочайше утвержденное временное положеніе объ Амурскомъ экипажѣ. Полное собраніе законовъ Росс. Имп. Собраніе 2-е (Спб. 1873). Т. 43, отд. 1-е; стр. 437—438.

5519. *1868 г. Апр. 22-го.* Высочайше утвержденное мнѣніе Государственнаго Совѣта: объ упраздненіи Западно-Сибирской таможенной линіи. Полное собраніе законовъ Росс. Имп. Собраніе 2-е (Спб. 1873). Т. 43, отд. 1-е; стр. 449—450.

5520. *1868 г. Апр. 29-го.* Высочайше утвержденное мнѣніе Государственнаго Совѣта, распубликованное 12 Іюня: объ обмѣнѣ на деньги контрмарокъ, полученныхъ казаками Сибирскаго казачьяго войска. Полное собраніе законовъ Росс. Имп. Собраніе 2-е (Спб. 1873). Т. 43, отд. 1-е; стр. 472—473.

5521. *1868 г. Мая 4-го.* Высочайше утвержденное положеніе Восточной Сибири: объ упраздненіи должности перваго дивизіоннаго евангелическо-лютеранскаго проповѣдника Западной Сибири и о возложеніи обязанностей, этой должности присвоенныхъ, на Тобольскаго губернскаго проповѣдника. Полное собраніе законовъ Росс. Имп. Собраніе 2-е (Спб. 1873). Т. 43, отд. 1-е; стр. 496.

5522. *1868 г. Мая 17-го.* Именной, объявленный Сенату Управляющимъ Министерствомъ Народнаго Просвѣщенія 25-го того же Мая: относительно управленія учебною частью въ Амурской и Приморской

областяхъ Восточной Сибири. Полное собраніе законовъ Росс. Имп. Собраніе 2-е (Спб. 1873). Т. 43, отд. 1-е; стр. 574.

5523. *1868 г. Мая 20-го.* Высочайше утвержденное мнѣніе Государственнаго Совѣта: о присвоеніи должностямъ временнаго управленія, для надзора за политическими ссыльными, въ Восточной Сибири и для устройства ихъ быта классовъ и разрядовъ по мундирамъ и пенсіи. Полное собраніе законовъ Росс. Имп. Собраніе 2-е (Спб. 1873). Т. 43, отд. 1-е; стр. 605—606.

5524. *1868 г. Мая 20-го.* Высочайше утвержденное мнѣніе Государственнаго Совѣта: о предоставленіи генералъ-губернаторамъ Западной и Восточной Сибири права увеличивать размѣръ кормовыхъ денегъ для арестантовъ противъ назначенія имъ по табели. Полное собраніе законовъ Росс. Имп. Собраніе 2-е (Спб. 1873). Т. 43, отд. 1-е; стр. 606.

5525. *1868 г. Мая 20-го.* Высочайше утвержденное мнѣніе Государственнаго Совѣта: о водвореніи въ Сибири ссыльныхъ лютеранскаго исповѣданія и о замѣнѣ статьи 268 т. XIV устава о ссыльныхъ (по продолженію 1863 г.). Полное собраніе законовъ Росс. Имп. Собраніе 2-е (Спб. 1873). Т. 43, отд. 1-е; стр. 607—609.

5526. *1868 г. Мая 20-го.* Высочайше утвержденное мнѣніе Государственнаго Совѣта, объявленное Сенату Министромъ Юстиціи 13-го Іюня: о назначеніи въ Сибирское казачье войско особыхъ слѣдственныхъ приставовъ, для производства слѣдствій по дѣламъ о конокрадствѣ. Полное собраніе законовъ Росс. Имп. Собраніе 2-е (Спб. 1873). Т. 43, отд. 1-е; стр. 609—610.

5527. *1868 г. Мая 25-го.* Именной, объявленный Сенату Министромъ Юстиціи, распубликованный 25-го того же Мая: о дарованіи облегченій осужденнымъ до 1-го Янв. 1866 г. политическимъ преступникамъ. Полное собраніе законовъ Росс. Имп. Собраніе 2-е (Спб. 1873). Т. 43, отд. 1-е; стр. 648—649.

5528. *1868 г. Мая 25-го.* Высочайше утвержденное положеніе Военнаго Совѣта: о назначеніи денегъ на канцелярскіе расходы Иркутскому, Верхнеудинскому и Читинскому мѣстнымъ паркамъ Восточно-Сибирскаго округа. Полное собраніе законовъ Росс. Имп. Собраніе 2-е (Спб. 1873). Т. 43, отд. 1-е; стр. 649.

5529. *1868 г. Мая 25-го.* Высочайше утвержденное положеніе Военнаго Совѣта, объявленное въ приказѣ Военнаго Министра 31-го того же Мая: объ увеличеніи столовыхъ денегъ офицеру, осматривающему оружіе въ войскахъ Западно-Сибирскаго округа. Полное собраніе законовъ Росс. Имп. Собраніе 2-е (Спб. 1873). Т. 43, отд. 1-е; стр. 649.

5530. *1868 г. Мая 29-го.* Сенатскій: объ островахъ, отведенныхъ удѣльному вѣдомству у береговъ Приморской области Восточной Сибири. Полное собраніе законовъ Росс. Имп. Собраніе 2-е (Спб. 1873). Т. 43, отд. 1-е; стр. 686.

5531. *1868 г. Мая 31-го.* Высочайше утвержденное положеніе Комитета Министровъ, объявленное Сенату Товарищемъ Министра Внутреннихъ Дѣлъ 12-го Іюня: объ отмѣнѣ перевозки арестантовъ на подводахъ по тракту отъ Томска до Ачинска. Полное собраніе законовъ Росс. Имп. Собраніе 2-е (Спб. 1873). Т. 43, отд. 1-е; стр. 692—693.

5532. *1868 г. Іюня 1-го.* Именной, объявленный въ приказѣ Военнаго Министра 6-го того же Іюня: о сформированіи крѣпостнаго военно-арестантскаго отдѣленія въ Усть-Каменогорскѣ. Полное собраніе законовъ Росс. Имп. Собраніе 2-е (Спб. 1873). Т. 43, отд. 1-е; стр. 694.

5533. *1868 г. Іюня 15-го.* Высочайше утвержденное положеніе Военнаго Совѣта, объявленное въ приказѣ Военнаго Министра 23-го того же Іюня: о штатѣ музыкантскаго хора войскъ Западно-Сибирскаго военнаго округа. Полное собраніе законовъ Росс. Имп. Собраніе 2-е (Спб. 1873). Т. 43, отд. 1-е; стр. 821.

5534. *1868 г. Іюня 17-го.* Высочайше утвержденное мнѣніе Государственнаго Совѣта: объ упраздненіи казачьихъ Тобольскаго коннаго полка, Тобольскаго пѣшаго полубатальона и Томскаго городоваго полка.

Полное собраніе законовъ Росс. Имп. Собраніе 2-е (Спб. 1873). Т. 43, отд. 1-е; стр. 822—824.

5535. *1868 г. Іюня 18-го.* Сенатскій, по мнѣнію Государственнаго Совѣта, Высочайше утвержденному 29 Мая 1867 г.: о порядкѣ перемѣщенія, на основаніи 6-го пункта XXXI статьи Всемилостивѣйшаго манифеста 26 Авг. 1856 г., сосланныхъ на житье изъ губерній Сибирскихъ въ другія отдаленныя губерніи внѣ Сибири. Полное собраніе законовъ Росс. Имп. Собраніе 2-е (Спб. 1873). Т. 43, отд. 1-е; стр. 873—875.

5536. *1868 г. Іюня 22-го.* Именной, объявленный въ приказѣ Военнаго Министра 26-го того же Іюня: о перемѣщеніи управленія Забайкальской артиллерійской бригады изъ города Верхнеудинска въ г. Благовѣщенскъ. Полное собраніе законовъ Росс. Имп. Собраніе 2-е (Спб. 1873). Т. 43, отд. 1-е; стр. 878.

5537. *1868 г. Іюня 29-го.* Высочайше утвержденное положеніе Военнаго Министра 13 Іюля: о правахъ главныхъ смотрителей провіантскихъ магазиновъ Забайкальской, Амурской и Приморской областей и всѣхъ вообще вахтеровъ, завѣдывающихъ провіантскими магазинами, относительно наложенія дисциплинарнаго взысканія на подвѣдомственныхъ имъ чиновъ. Полное собраніе законовъ Росс. Имп. Собраніе 2-е (Спб. 1873). Т. 43, отд. 1-е; стр. 937.

5538. *1868 г. Іюля 6-го.* Высочайше утвержденное положеніе о Березовской, Сургутской и Нарымской казачьихъ командахъ. Полное собраніе законовъ Росс. Имп. Собраніе 2-е (Спб. 1873). Т. 43; стр. 39—41.

5539. *1868 г. Іюля 6-го.* Высочайше утвержденное мнѣніе Государственнаго Совѣта, объявленное въ приказѣ по военному вѣдомству 18-го того же Іюля: о порядкѣ назначенія драбантовъ изъ казаковъ офицерамъ регулярныхъ войскъ, служащимъ въ строевыхъ частяхъ войскъ: Донскаго, Оренбургскаго и Восточной Сибири. Полное собраніе законовъ Росс. Имп. Собраніе 2-е (Спб. 1873). Т. 43; стр. 41—42.

5540. *1868 г. Іюля 13-го.* Именной, объявленный въ приказѣ по военному вѣдомству 22-го того же Іюля: объ упраздненіи и переформированіи конвойныхъ командъ главнаго ссыльнаго тракта отъ Нижняго-Новгорода до Ачинска, по случаю отмѣны зимняго движенія ссыльныхъ арестантовъ между Нижнимъ и Томскомъ. Полное собраніе законовъ Росс. Имп. Собраніе 2-е (Спб. 1873). Т. 43; стр. 70—73.

5541. *1868 г. Іюля 13-го.* Высочайше утвержденное положеніе Военнаго Совѣта: о нѣкоторомъ преобразованіи артиллеріи Западнаго Сибирскаго военнаго округа. Полное собраніе законовъ Росс. Имп. Собраніе 2-е (Спб. 1873). Т. 43; стр. 75—76.

5542. *1868 г. Іюля 13-го.* Высочайше утвержденное положеніе Военнаго Совѣта, объявленное въ приказѣ по военному вѣдомству 26-го того же Іюля: о примѣненіи правилъ объ ограниченіи браковъ между нижними чинами къ войскамъ Кавказскаго, Оренбургскаго, Сибирскихъ и Туркестанскаго военныхъ округовъ. Полное собраніе законовъ Росс. Имп. Собраніе 2-е (Спб. 1873). Т. 43; стр. 81.

5543. *1868 г. Іюля 15-го.* Высочайше утвержденный всеподданнѣйшій докладъ Управляющаго Министерствомъ Императорскаго Двора: по проекту штата Колыванской шлифовальной фабрики. Полное собраніе законовъ Росс. Имп. Собраніе 2-е (Спб. 1873). Т. 43; стр. 101.

5544. *1868 г. Іюля 26-го.* Высочайше утвержденное положеніе Комитета Министровъ: объ упраздненіи Омской поселенческой роты. Полное собраніе законовъ Росс. Имп. Собраніе 2-е (Спб. 1873). Т. 43; стр. 109—115.

5545. *1868 г. Іюля 26-го.* Высочайше утвержденное положеніе Комитета Министровъ: о разрѣшеніи продажи назначенныхъ, въ Западной Сибири, 65 участковъ казенной земли и о прекращеніи назначенія тамъ земель для раздачи по Всемилостивѣйшимъ пожалованіямъ. Полное собраніе законовъ Росс. Имп. Собраніе 2-е (Спб. 1873). Т. 43; стр. 115—116.

5546. *1868 г. Іюля 26-го.* Высочайше утвержденное положеніе Комитета Министровъ, распубликованное 3-го Сентября: о распространеніи на Восточную Сибирь дѣйствія, Высочайше утвержденныхъ 31-го Марта 1860 года, правилъ для продажи казенныхъ земель въ Западной Сибири. Полное собраніе законовъ Росс. Имп. Собраніе 2-е (Спб. 1873). Т. 43; стр. 117—118.

5547. *1868 г. Іюля 29-го.* Высочайше утвержденное мнѣніе Государственнаго Совѣта: о расходѣ на леченіе лицъ гражданскаго вѣдомства въ военныхъ лазаретахъ Приморской и Амурской областей. Полное собраніе законовъ Росс. Имп. Собраніе 2-е (Спб. 1873). Т. 43; стр. 123—125.

5548. *1868 г. Іюля 29-го.* Высочайше утвержденное мнѣніе Государственнаго Совѣта: о передачѣ, съ 1-го Сентября 1868 г., въ акцизное вѣдомство надзора за вывозомъ изъ Киргизской степи соли. Полное собраніе законовъ Росс. Имп. Собраніе 2-е (Спб. 1873). Т. 43; стр. 125—126.

5549. *1868 г. Сент. 6-го.* Высочайше утвержденное положеніе Комитета Министровъ, объявленное Сенату Управляющимъ Министерствомъ Народнаго Просвѣщенія Товарищемъ Министра 22-го того же Сентября: объ учрежденіи общества изслѣдователей Западной Сибири. Полное собраніе законовъ Росс. Имп. Собраніе 2-е (Спб. 1873). Т. 43; стр. 223.

5550. *1868 г. Сент. 28-го.* Высочайше утвержденное положеніе Военнаго Совѣта, объявленное въ приказѣ Военнаго Министра 30-го Октября: о нѣкоторомъ измѣненіи и распредѣленіи на классы провіантскихъ магазиновъ, въ Западномъ Сибирскомъ военномъ округѣ и объ учрежденіи въ пунктѣ Темиръ-Су вновь магазина 3-го класса. Полное собраніе законовъ Росс. Имп. Собраніе 2-е (Спб. 1873). Т. 43; стр. 299—300.

5551. *1868 г. Окт. 18-го.* Высочайше утвержденное положеніе Комитета Министровъ, объявленное Сенату Министромъ Внутреннихъ Дѣлъ 31-го того же Октября: объ образованіи временнаго управленія центральными пересыльными тюрьмами въ городахъ Орлѣ, Москвѣ, Нижнемъ-Новгородѣ, Казани, Перми, Тюмени и Томскѣ. Полное собраніе законовъ Росс. Имп. Собраніе 2-е (Спб. 1873). Т. 43; стр. 362.

5552. *1868 г. Окт. 21-го.* Именной, данный Сенату, распубликованный 4-го Ноября: о преобразованіи управленія Киргизскими степями Оренбургскаго и Сибирскаго вѣдомствъ и Уральскимъ и Сибирскимъ казачьими войсками. Полное собраніе законовъ Росс. Имп. Собраніе 2-е (Спб. 1873). Т. 43; стр. 364—365.

5553. *1868 г. Окт. 26-го* Именной, объявленный Сенату Министромъ Юстиціи 14-го Ноября: объ измѣненіяхъ въ штатѣ Иркутскаго сиропитательнаго дома Елисаветы Медвѣдниковой. Полное собраніе законовъ Росс. Имп. Собраніе 2-е (Спб. 1873). Т. 43; стр. 383—384.

5554. *1868 г. Окт. 26-го.* Именной, объявленный въ приказѣ Военнаго Министра: о дозволеніи въ округахъ Западно-Сибирскомъ и Восточно-Сибирскомъ, въ лѣтнее время, употреблять бѣлые чахлы на шапки. Полное собраніе законовъ Росс. Имп. Собраніе 2-е (Спб. 1873). Т. 42; стр. 385.

5555. *1868 г. Окт. 27-го.* Именной, объявленный въ приказѣ Военнаго Министра: объ исключеніи шпоръ изъ формы обмундированія чиновъ Новороссійскаго, Астраханскаго и Забайкальскаго казачьихъ войскъ и Иркутскаго и Енисейскаго конныхъ казачьихъ полковъ. Полное собраніе законовъ Росс. Имп. Собраніе 2-е (Спб. 1873). Т. 43; стр. 385.

5556. *1868 г. Ноября 8-го.* Высочайше утвержденное положеніе Комитета Министровъ, объявленное въ приказѣ Военнаго Министра 20-го того же Ноября: о допущеніи въ Западной и Восточной Сибири замѣщенія нѣкоторыхъ должностей военными офицерами. Полное собраніе законовъ Росс. Имп. Собраніе 2-е (Спб. 1873). Т. 43; стр. 398—399.

5557. *1868 г. Ноября 30-го.* Именной, объявленный Сенату Министромъ Юстиціи 22-го Декабря: объ учрежденіи стипендіи въ Тобольской Маріинской женской школѣ.

Полное собраніе законовъ Росс. Имп. Собраніе 2-е (Спб. 1873). Т. 43; стр. 442.

5558. *1868 г. Дек. 7-го.* Высочайше утвержденное положеніе Военнаго Совѣта, объявленное Сенату Министромъ Юстиціи 31-го того же Декабря: о дополненіи штатовъ межеваго отдѣленія по казачьимъ войскамъ Восточной Сибири и всѣхъ межевыхъ учрежденій казачьихъ войскъ. Полное собраніе законовъ Росс. Имп. Собраніе 2-е (Спб. 1872). Т. 43; стр. 494.

5559. *1868 г. Дек. 10-го.* Высочайше утвержденное положеніе Военнаго Совѣта, объявленное Сенату Министромъ Юстиціи 3-го Января 1869 года: объ установленіи нѣкоторыхъ мѣръ относительно казаковъ Сибирскаго войска, обвиняемыхъ въ конокрадствѣ и другихъ преступленіяхъ. Полное собраніе законовъ Росс. Имп. Собраніе 2-е (Спб. 1873). Т. 43; стр. 502—503.

5560. *1868 г. Дек. 13-го.* Высочайше утвержденное положеніе Комитета Министровъ, объявленное Сенату Министромъ Финансовъ 21-го того же Декабря: о допущеніи безпошлиннаго потребленія въ Туркестанскомъ генералъ-губернаторствѣ чая, привозимаго изъ Кяхты. Полное собраніе законовъ Росс. Имп. Собраніе 2-е (Спб. 1873). Т. 43; стр. 504.

5561. *1868 г. Дек. 14-го.* Высочайше утвержденное положеніе Военнаго Совѣта: о выдачѣ двойныхъ прогонныхъ денегъ и полугодоваго жалованья всѣмъ лицамъ, командируемымъ временно изъ Западной Сибири, для исполненія служебныхъ обязанностей и особыхъ порученій, въ Сибирскую Киргизскую степь и въ предѣлы Туркестанскаго военнаго округа. Полное собраніе законовъ Росс. Имп. Собраніе 2-е (Спб. 1873). Т. 43; стр. 505.

5562. *1868 г. Дек. 14-го.* Высочайше утвержденное положеніе Военнаго Совѣта, объявленное въ приказѣ Военнаго Министра 20-го того же Дек.: о сформированіи для войскъ Семирѣченской области хора музыки съ мѣдными инструментами. Полное собраніе законовъ Росс. Имп. Собраніе 2-е (Спб. 1873). Т. 43; стр. 505—506.

5563. *1868 г. Дек. 21-го.* Высочайше утвержденное временное положеніе: о военномъ управленіи въ областяхъ: Уральской, Тургайской, Акмолинской и Семипалатинской. Полное собраніе законовъ Росс. Имп. Собраніе 2-е (Спб. 1873). Т. 43; стр. 545—548.

5564. *1869 г. Янв. 11-го.* Высочайше утвержденное положеніе Военнаго Совѣта, объявленное въ приказѣ по военному вѣдомству 18-го того же Янв.: о вооруженіи Березовскихъ, Нарымскихъ и Сургутскихъ казачьихъ командъ, вмѣсто драгунскихъ ружей, гладкоствольными пѣхотными ружьями. Полное собраніе законовъ Росс. Имп. Собраніе 2-е (Спб. 1873). Т. 44, отд. 1-е; стр. 67.

5565. *1869 г. Янв. 17-го.* Именной, объявленный Сенату Министромъ Внутреннихъ Дѣлъ 21 того же Янв.: объ учрежденіи въ сиропитательной ремесленной школѣ въ г. Иркутскѣ стипендіи имени генералъ-лейтенанта Михаила Семеновича Корсакова. Полное собраніе законовъ Росс. Имп. Собраніе 2-е (Спб. 1873). Т. 44, отд. 1-е; стр. 76.

5566. *1869 г. Янв. 18-го.* Высочайше утвержденное положеніе Военнаго Совѣта: о порядкѣ распредѣленія нѣкоторыхъ капиталовъ между Сибирскимъ и Семирѣченскимъ казачьими войсками. Полное собраніе законовъ Росс. Имп. Собраніе 2-е (Спб. 1873). Т. 44, отд. 1-е; стр. 80.

5567. *1869 г. Янв. 23-го.* Высочайше утвержденное положеніе Главнаго Комитета объ устройствѣ сельскаго состоянія, объявленное Сенату Министромъ Внутреннихъ Дѣлъ 28 того же Янв.: о предоставленіи льготъ бывшему населенію Барнаульскаго завода. Полное собраніе законовъ Росс. Имп. Собраніе 2-е (Спб. 1873). Т. 44, отд. 1-е; стр. 86.

5568. *1869 г. Февр. 7-го.* Высочайше утвержденное положеніе Комитета Министровъ, объявленное Сенату Товарищемъ Министра Финансовъ 18 того же Февр.: о продолженіи отпуска сѣвернымъ инородцамъ Томской губерніи казенной соли по 3.000 пудовъ въ годъ безъ платежа акциза. Полное собраніе законовъ Росс. Имп. Собраніе 2-е

*

(Спб. 1873). Т. 44, отд. 1-е; стр. 135—136.

5569. *1869 г. Февр. 21-го.* Высочайше утвержденное положеніе Комитета Министромъ, объявленное Сенату Товарищемъ Министра Финансовъ 5 Марта: о продолженіи срока на добычу и продажу, при Вилюйскихъ соляныхъ источникахъ, казенной соли. Полное собраніе законовъ Росс. Имп. Собраніе 2-е (Спб. 1873). Т. 44, отд. 1-е; стр. 171.

5570. *1869 г. Февр. 26-го.* Именной, объявленный Сенату Министромъ Юстиціи 12 Марта: объ установленіи для Сибирскихъ . . . воспитанниковъ Константиновскаго межеваго института общаго 5-ти-лѣтняго срока обязательной службы. Полное собраніе законовъ Росс. Имп. Собраніе 2-е (Спб. 1873). Т. 44, отд. 1-е; стр. 177.

5571. *1869 г. Февр. 28-го.* Именной, объявленный Сенату Министромъ Внутреннихъ Дѣлъ: объ учрежденіи въ г. Красноярскѣ ремесленнаго училища, на проценты съ капитала, пожертвованнаго потомственною почетною гражданкою Татьяною Щеголевою. Полное собраніе законовъ Росс. Имп. Собраніе 2-е (Спб. 1873). Т. 44, отд. 1-е; стр. 178.

5572. *1869 г. Марта 4-го.* Высочайше утвержденное мнѣніе Государственнаго Совѣта, объявленное Сенату Министромъ Внутреннихъ Дѣлъ: о передачѣ ссыльно-каторжныхъ Нерчинскихъ и Петровскаго заводовъ изъ горнаго въ гражданское вѣдомство. Полное собраніе законовъ Росс. Имп. Собраніе 2-е (Спб. 1873). Т. 44, отд. 1-е; стр. 190—191.

5573. *1869 г. Марта 8-го.* Высочайше утвержденное положеніе Военнаго Совѣта, объявленное въ приказѣ по военному вѣдомству 18 того же Марта: о преобразованіи войсковыхъ хозяйственныхъ управленій. . . Сибирскаго войска въ Акмолинской и Семипалатинской областяхъ. Полное собраніе законовъ Росс. Имп. Собраніе 2-е (Спб. 1873). Т. 44, отд. 1-е; стр. 214—215.

5574. *1869 г. Марта 10-го.* Высочайше утвержденное мнѣніе Государственнаго Совѣта: о предоставленіи товариществу для промышленныхъ и торговыхъ предпріятій, по рѣкамъ Оби и Енисею и по берегамъ Ледовитаго океана, нѣкоторыхъ льготъ и привиллегій. Полное собраніе законовъ Росс. Имп. Собраніе 2-е (Спб. 1873). Т. 44, отд. 1-е; стр. 219—220.

5575. *1869 г. Марта 13-го.* Сенатскій: объ открытіи мѣстныхъ управленій Акмолинской и Семипалатинской областей. Полное собраніе законовъ Росс. Имп. Собраніе 2-е (Спб. 1873). Т. 44; стр. 231—232.

5576. *1869 г. Марта 15-го.* Именной, объявленный въ приказѣ по военному вѣдомству: о наименованіи, возведеннаго на рѣкѣ Джемени въ Зайсанскомъ приставствѣ, Семипалатинской области, укрѣпленнаго поста «Зайсанскимъ». Полное собраніе законовъ Росс. Имп. Собраніе 2-е (Спб. 1874). Т. 46, отд. 2-е. (Дополн. къ 44-му тому); стр. 4.

5577. *1869 г. Марта 21-го.* Высочайше утвержденное положеніе Комитета Министровъ, объявленное Сенату Министромъ Государственныхъ Имуществъ 2 Апр.: относительно отвода свободныхъ казенныхъ земель въ Западной Сибири, какъ отставнымъ чиновникамъ, такъ и военнымъ офицерамъ, оставившимъ службу. Полное собраніе законовъ Росс. Имп. Собраніе 2-е (Спб. 1873). Т. 44, отд. 1-е; стр. 252—254.

5578. *1869 г. Марта 24-го.* Высочайше утвержденное мнѣніе Государственнаго Совѣта, распубликованное 5 Мая: о воспрещеніи ссылаемымъ въ Сибирь, съ лишеніемъ всѣхъ правъ состоянія, брать съ собою малолѣтнихъ дѣтей, если за ними не слѣдуютъ невиновные супруги. Полное собраніе законовъ Росс. Имп. Собраніе 2-е (Спб. 1873). Т. 44, отд. 1-е; стр. 263—264.

5579. *1869 г. Марта 29-го.* Высочайше утвержденное положеніе Военнаго Совѣта: о порядкѣ назначенія преподавателей военно-учебныхъ заведеній, состоящихъ на службѣ въ Сибирскомъ. . . краѣ, прибавочнаго жалованья за выслугу въ этихъ краяхъ установленныхъ лѣтъ. Полное собраніе законовъ Росс. Имп. Собраніе 2-е (Спб. 1873). Т. 44, отд. 1-е; стр. 284—285.

5580. *1869 г. Марта 29-го.* Высочайше утвержденное положеніе Военнаго Совѣта: о переформированіи батарей линейной Забайкальской бригады въ 4-хъ-фунтовыя и о сформированіи, изъ состоящихъ при нихъ горныхъ дивизіоновъ, горной батарен. Полное собраніе законовъ Росс. Имп. Собраніе 2-е (Спб. 1873). Т. 44, отд. 1-е; стр. 285.

5581. *1869 г. Апр. 12-го.* Именной, объявленный въ приказѣ по военному вѣдомству: о считаніи чинамъ Нарымскаго отряда времени, проведеннаго въ экспедиціи въ горной странѣ Тяньшанскаго хребта, вдвое. Полное собраніе законовъ Росс. Имп. Собраніе 2-е (Спб. 1873). Т. 44, отд. 1-е; стр. 316.

5582. *1869 г. Апр. 18-го.* Высочайше утвержденное положеніе Комитета объ устройствѣ каторжныхъ работъ, объявленное Сенату Министромъ Внутреннихъ Дѣлъ: по вопросу о будущей организаціи каторжныхъ работъ и временное распредѣленіе каторжныхъ. Полное собраніе законовъ Росс. Имп. Собраніе 2-е (Спб. 1873). Т. 44, отд. 1-е; стр. 330—333.

5583. *1869 г. Апр. 19-го.* Высочайше утвержденное положеніе объ особыхъ отдѣленіяхъ при . . . Омской военной прогимназіи, для приготовленія переводчиковъ восточныхъ языковъ. Полное собраніе законовъ Росс. Имп. Собраніе 2-е (Спб. 1873). Т. 44, отд. 1-е; стр. 346.

5584. *1869 г. Апр. 19-го.* Высочайше утвержденное положеніе Военнаго Совѣта, объявленное Сенату Военнымъ Министромъ 29-го Апр.: объ установленіи числа слѣдственныхъ, по дѣламъ о конокрадствѣ, приставовъ въ Сибирскомъ казачьемъ войскѣ и о размѣрѣ содержанія ихъ. Полное собраніе законовъ Росс. Имп. Собраніе 2-е (Спб. 1873). Т. 44, отд. 1; стр. 352.

5585. *1869 г. Мая 5-го.* Высочайше утвержденное мнѣніе Государственнаго Совѣта: о порядкѣ перечисленія изъ Сибири семействъ, прибывшихъ съ ссыльными. Полное собраніе законовъ Росс. Имп. Собраніе 2-е (Спб. 1873). Т. 44, отд. 1-е; стр. 396—397.

5586. *1869 г. Мая 6-го.* Высочайше утвержденное мнѣніе Государственнаго Совѣта, объявленное въ приказѣ Управляющаго Морскимъ Министерствомъ 3-го Іюня: о штатѣ . . . Амурскаго въ Николаевскѣ военнаго госпиталя. Полное собраніе законовъ Росс. Имп. Собраніе 2-е (Спб. 1873). Т. 44, отд. 1-е; стр. 402.

5587. *1869 г. Мая 13-го.* Именной, объявленный въ приказѣ по военному вѣдомству 8-го Іюня: объ упраздненіи военныхъ начальныхъ школъ . . . . . Тобольской губ. Полное собраніе законовъ Росс. Имп. Собраніе 2-е (Спб. 1873). Т. 44, отд. 1-е; стр. 419.

5588. *1869 г. Мая 23-го.* Сенатскій: о платѣ на 1869 г. за суточное содержаніе въ гражданскихъ больницахъ губерній: Иркутской . . . . . и областяхъ: Забайкальской и Якутской, воинскихъ чиновъ и за погребеніе умершихъ. Полное собраніе законовъ Росс. Имп. Собраніе 2-е (Спб. 1873). Т. 44, отд. 1-е; стр. 454.

5589. *1869 г. Мая 24-го.* Именной, объявленный въ приказѣ по военному вѣдомству 26-го того же Мая: о сформированіи Уссурійской казачьей конной сотни. Полное собраніе законовъ Росс. Имп. Собраніе 2-е (Спб. 1873). Т. 44, отд. 1-е; стр. 454—455.

5590. *1869 г. Мая 24-го.* Высочайше утвержденное положеніе Военнаго Совѣта: о штатѣ окружнаго инженернаго управленія Западнаго Сибирскаго военнаго округа. Полное собраніе законовъ Росс. Имп. Собраніе 2-е (Спб. 1873). Т. 44, отд. 1-е; стр. 456—457.

5591. *1869 г. Іюня 6-го.* Высочайше утвержденное положеніе Комитета Министровъ, объявленное Сенату Товарищемъ Министра Финансовъ 16-го Іюня: объ отпускѣ соли изъ запасовъ оптовыхъ магазиновъ и озеръ Западной Сибири съ разсрочкою уплаты денегъ на 12 мѣсяцевъ. Полное собраніе законовъ Росс. Имп. Собраніе 2-е (Спб. 1873). Т. 44, отд. 1-е; стр. 603.

5592. *1869 г. Іюня 14-го.* Высочайше утвержденный уставъ Иртышъ-Дегеленской акціонерной компаніи горнозаводскихъ ра-

ботъ въ Западной Сибири. Полное собраніе законовъ Росс. Имп. Собраніе 2-е (Спб. 1873). Т. 44, отд. 1-е; стр. 639—642.

5593. *1869 г. Іюня 28-го.* Высочайше утвержденное положеніе Военнаго Совѣта, объявленное Сенату Военнымъ Министромъ 12-го Іюня: о назначеніи помощника начальнику межевой партіи Сибирскаго казачьяго войска. Полное собраніе законовъ Росс. Имп. Собраніе 2-е (Спб. 1873). Т. 44, отд. 1-е; стр. 684.

5594. *1869 г. Іюня 28-го.* Высочайше утвержденное положеніе Военнаго Совѣта: о порядкѣ выдачи двойныхъ прогонныхъ денегъ и полугодоваго жалованья всѣмъ лицамъ, командируемымъ временно для исполненія служебныхъ обязанностей и особыхъ порученій въ Приморскую и Амурскую области изъ другихъ мѣстностей Восточной Сибири. Полное собраніе законовъ Росс. Имп. Собраніе 2-е (Спб. 1873). Т. 44, отд. 1-е; стр. 686.

5595. *1869 г. Іюля 4-го.* Высочайше утвержденное положеніе Комитета Министровъ, объявленное Сенату Министромъ Государственныхъ Имуществъ 25-го того же Іюля: объ установленіи ружнаго сбора съ крестьянъ и инородцевъ Якутской области по числу душъ X-й народной переписи. Полное собраніе законовъ Росс. Имп. Собраніе 2-е (Спб. 1873). Т. 44, отд. 1-е; стр. 702.

5596. *1869 г. Іюля 10-го.* Высочайше утвержденное положеніе Главнаго Военнаго Суда, объявленное въ приказѣ по военному вѣдомству: о замѣнѣ для арестантовъ военно-исправительныхъ ротъ, ссылки въ каторжную работу, ссылкою въ каторжное отдѣленіе въ Тобольскѣ. Полное собраніе законовъ Росс. Имп. Собраніе 2-е (Спб. 1873). Т. 44, отд. 1-е; стр. 720.

5597. *1869 г. Іюля 14-го.* Именной, объявленный въ приказѣ по военному вѣдомству 17-го того же Іюля: о переводѣ Камышенской этапной команды въ село Вознесенское, съ наименованіемъ оной Вознесенскою и о порядкѣ препровожденія арестантовъ и пересыльныхъ нижнихъ чиновъ отъ Томска и отъ Тары до Каинска и обратно. Полное собраніе законовъ Росс. Имп. Собраніе 2-е (Спб. 1873). Т. 44, отд. 1-е; стр. 730.

5598. *1869 г. Іюля 22-го.* Высочайше утвержденное положеніе Военнаго Совѣта, объявленное въ приказѣ по военному вѣдомству 31-го того же Іюля: объ отдѣленіи должности Енисейскаго губернскаго воинскаго начальника отъ должности командира Красноярскаго губернскаго батальона. Полное собраніе законовъ Росс. Имп. Собраніе 2-е (Спб. 1873). Т. 44, отд. 1-е; стр. 933—934.

5599. *1869 г. Іюля 22-го.* Высочайше утвержденное положеніе Военнаго Совѣта, объявленное въ приказѣ по военному вѣдомству 2-го Августа: объ увеличеніи штатовъ окружныхъ штабовъ Западно-Сибирскаго военнаго округа. Полное собраніе законовъ Росс. Имп. Собраніе 2-е (Спб. 1873). Т. 44, отд. 1-е; стр. 934.

5600. *1869 г. Іюля 22-го.* Высочайше утвержденное положеніе Военнаго Совѣта, объявленное въ приказѣ по военному вѣдомству 10-го Авг.: о необходимыхъ измѣненіяхъ въ штатахъ окружнаго интендантскаго управленія Восточно-Сибирскаго округа. Полное собраніе законовъ Росс. Имп. Собраніе 2-е (Спб. 1873). Т. 44, отд. 1-е; стр. 934.

5601. *1869 г. Іюля 22-го.* Высочайше утвержденное положеніе Военнаго Совѣта, объявленное Сенату Управляющимъ Министерствомъ Юстиціи 19-го Авг.: о прекращеніи рецептурнаго отпуска лекарствъ изъ Иркутской рецептурной аптеки и о переименованіи оной въ Иркутскій магазинъ медикаментовъ и аптечныхъ матеріаловъ. Полное собраніе законовъ Росс. Имп. Собраніе 2-е (Спб. 1873). Т. 44, отд. 1-е; стр. 936.

5602. *1869 г. Авг. 8-го.* Высочайше утвержденное положеніе Военнаго Совѣта, объявленное Сенату за Военнаго Министра начальникомъ главнаго управленія иррегулярныхъ войскъ 25-го того же Авг.: объ увеличеніи канцелярской суммы казачьему отдѣленію главнаго управленія Западной Сибири. Полное собраніе законовъ Росс. Имп. Собраніе 2-е (Спб. 1873). Т. 44, отд. 2-е; стр. 15.

5603. *1869 г. Авг. 14-го.* Сенатскій: объ измѣненіи устава Енисейскаго городскаго общественнаго банка. Полное собраніе законовъ Росс. Имп. Собраніе 2-е (Спб. 1873). Т. 44, отд. 2-е; стр. 22—23.

5604. *1869 г. Сент. 2-го.* Высочайше утвержденное положеніе Главнаго Комитета объ устройствѣ сельскаго состоянія, объявленное Сенату, за Военнаго Министра, начальникомъ главнаго управленія иррегулярныхъ войскъ 19-го того же Сент.: объ упраздненіи Тобольской межевой партіи. Полное собраніе законовъ Росс. Имп. Собраніе 2-е (Спб. 1873). Т. 44, отд. 2-е; стр. 53.

5605. *1869 г. Окт. 3-го.* Высочайше утвержденное положеніе Комитета Министровъ, объявленное Сенату Министромъ Внутреннихъ Дѣлъ 20 Марта 1870 г.: объ открытіи въ Акмолинской области 5-го Сары-Суйскаго уѣзда по рѣкѣ Сары-Су. Полное собраніе законовъ Росс. Имп. Собраніе 2-е (Спб. 1873). Т. 44, отд. 2-е; стр. 74—75.

5606. *1869 г. Окт. 11-го.* Высочайше утвержденная концессія на соединеніе телеграфныхъ, изъ Японіи и Китая, кабелей съ русскими телеграфами. Полное собраніе законовъ Росс. Имп. Собраніе 2-е (Спб. 1873). Т. 44, отд. 2-е; стр. 89—92.

5607. *1869 г. Окт. 30-го.* Именной, объявленный въ приказѣ по военному вѣдомству 7 Ноября: о выдачѣ въ употребленіе нарукавной повязки для санитарныхъ чиновъ казачьихъ войскъ, за исключеніемъ расположенныхъ въ Сибирскомъ . . . военномъ округѣ. Полное собраніе законовъ Росс. Имп. Собраніе 2-е (Спб. 1873). Т. 44, отд. 2-е; стр. 226—227.

5608. *1869 г. Ноября 4-го.* Высочайше утвержденное мнѣніе Государственнаго Совѣта, объявленное Сенату Св. Синодомъ: о штатахъ Якутскихъ: духовной консисторіи, архіерейскаго дома и кафедральнаго собора. Полное собраніе законовъ Росс. Имп. Собраніе 2-е (Спб. 1873). Т. 44, отд. 2-е; стр. 255.

5609. *1869 г. Ноября 10-го.* Высочайше утвержденное мнѣніе Государственнаго Совѣта, объявленное Сенату Товарищемъ Министра Финансовъ 24-го того же Ноября: о продолженіи срока дѣйствія привиллегіи, выданной купцу Родюкову на учрежденіе пароходства по рѣкѣ Кети. Полное собраніе законовъ Росс. Имп. Собраніе 2-е (Спб. 1873). Т. 44, отд. 2-е; стр. 271.

5610. *1869 г. Ноября 12-го.* Высочайше утвержденное мнѣніе Государственнаго Совѣта: объ учрежденіи управленія пограничнаго коммисара въ Южно-Усурійскомъ краѣ. Полное собраніе законовъ Росс. Имп. Собраніе 2-е (Спб. 1873). Т. 44, отд. 2-е; стр. 275.

5611. *1869 г. Ноября 17-го.* Высочайше утвержденное мнѣніе Государственнаго Совѣта: о порядкѣ завѣдыванія личнымъ составомъ служащихъ въ почтовыхъ мѣстахъ Восточной Сибири. Полное собраніе законовъ Росс. Имп. Собраніе 2-е (Спб. 1873). Т. 44, отд. 2 е; стр. 290—291.

5612. *1869 г. Ноября 17-го.* Высочайше утвержденное мнѣніе Государственнаго Совѣта, объявленное въ приказѣ по военному вѣдомству 28-го того же Ноября: о причисленіи, къ спеціальнымъ средствамъ Военнаго Министерства, доходовъ типографій, состоящихъ при штабахъ . . . . Восточно-Сибирскаго военнаго округа. Полное собраніе законовъ Росс. Имп. Собраніе 2-е (Спб. 1873). Т. 44, отд. 2-е; стр. 293.

5613. *1869 г. Дек. 1-го.* Высочайше утвержденное мнѣніе Государственнаго Совѣта: о производствѣ переписи инородцевъ Приморской области Восточной Сибири черезъ каждыя 10 лѣтъ. Полное собраніе законовъ Росс. Имп. Собраніе 2-е (Спб. 1873). Т. 44. отд. 2 е; стр. 337—338.

5614. *1869 г. Дек. 3-го.* Сенатскій: о правилахъ для сухопутной торговли Китая. Полное собраніе законовъ Росс. Имп. Собраніе 2-е (Спб. 1873). Т. 44, отд. 2-е; стр. 341—345.

5615. *1869 г. Дек. 6-го.* Высочайше утвержденное положеніе Военнаго Совѣта, объявленное въ приказѣ по военному вѣдомству 16-го того же Дек.: объ увеличеніи штата Томскаго губернскаго батальона. Полное собраніе законовъ Росс. Имп. Со-

браніе 2-е (Спб. 1873). Т. 44, отд. 2-е; стр. 351.

5616. *1869 г. Дек. 9-го.* Высочайше утвержденное положеніе Военнаго Совѣта, объявленное въ приказѣ по военному вѣдомству 19-го того же Декабря: о назначеніи квартирныхъ денегъ помощникамъ старшихъ адъютантовъ областныхъ штабовъ Акмолинскаго и Семипалатинскаго. Полное собраніе законовъ Росс. Имп. Собраніе 2-е (Спб. 1873). Т. 44, отд. 2-е; стр. 352.

5617. *1869 г. Дек. 9-го.* Высочайше утвержденное положеніе Военнаго Совѣта: о продолженіи срока существованія межевой партіи Сибирскаго казачьяго войска. Полное собраніе законовъ Росс. Имп. Собраніе 2-е (Спб. 1873). Т. 44, отд. 2-е; стр. 353.

5618. *1869 г. Дек. 17-го.* Именной, объявленный Сенату Министромъ Народнаго Просвѣщенія 20 того же Дек.: о наименованіи Бійскаго, Томской губерніи, женскаго приходскаго училища «Владимірскимъ». Полное собраніе законовъ Росс. Имп. Собраніе 2-е (Спб. 1873). Т. 44, отд. 2-е; стр. 379.

5619. *1869 г. Дек. 22-го.* Высочайше утвержденное мнѣніе Государственнаго Совѣта, объявленное Сенату Министромъ Финансовъ 2-го Янв. 1870 г.: о разрѣшеніи безпошлиннаго ввоза иностранныхъ произведеній въ Якутскую область, чрезъ Аянскій и другіе порты Охотскаго моря. Полное собраніе законовъ Росс. Имп. Собраніе 2-е (Спб. 1873). Т. 44, отд. 2-е; стр. 395.

5620. *1869 г. Дек. 23-го.* Высочайше утвержденное мнѣніе Государственнаго Совѣта: о переводѣ приказа о ссыльныхъ изъ города Тобольска въ городъ Тюмень, объ упраздненіи Казанскаго и измѣненіи штатовъ нѣкоторыхъ другихъ экспедицій о ссыльныхъ. Полное собраніе законовъ Росс. Имп. Собраніе 2-е (Спб. 1873). Т. 44, отд. 2-е; стр. 404—405.

5621. *1870 г. Янв. 5-го.* Высочайше утвержденное мнѣніе Государственнаго Совѣта, объявленное въ приказѣ по военному вѣдомству 11-го того же Января: о производствѣ усиленнаго жалованья оберъ-аудиторамъ и аудиторамъ штабовъ Западнаго и Восточнаго Сибирскихъ военныхъ округовъ и аудиторамъ штаба и окружнаго артиллерійскаго управленія Туркестанскаго военнаго округа. Полное собраніе законовъ Росс. Имп. Собраніе 2-е (Спб. 1874). Т. 45; стр. 1—2.

5622. *1870 г. Янв. 16-го.* Именной, объявленный Сенату Министромъ Внутреннихъ Дѣлъ 19-го того же Января: объ освобожденіи мѣщанъ города Енисейска отъ исполненія рекрутской повинности при настоящемъ наборѣ. Полное собраніе законовъ Росс. Имп. Собраніе 2-е (Спб. 1874). Т. 45; стр. 61.

5623. *1870 г. Янв. 18-го.* Высочайше утвержденное положеніе Военнаго Совѣта, объявленное въ приказѣ по военному вѣдомству 14-го Февраля: объ упраздненіи существующаго при Омской военной прогимназіи особаго отдѣленія переводчиковъ Киргизскаго языка. Полное собраніе законовъ Росс. Имп. Собраніе 2-е (Спб. 1874). Т. 45; стр. 71.

5624. *1870 г. Янв. 18-го.* Высочайше утвержденное положеніе Военнаго Совѣта, объявленное Сенату Военнымъ Министромъ 14-го Февраля: объ учрежденіи въ Западномъ Сибирскомъ окружномъ военно-медицинскомъ управленіи должности секретаря изъ фармацевтовъ. Полное собраніе законовъ Росс. Имп. Собраніе 2-е (Спб. 1874). Т. 45; стр. 74.

5625. *1870 г. Янв. 23-го.* Высочайше утвержденное положеніе Комитета Министровъ, объявленное Сенату за Товарища Министра Финансовъ, тайнымъ совѣтникомъ Гирсомъ, 7-го Февраля: о продолженіи срока подписки на акціи Иртышъ - Дегелевской компаніи горнозаводскихъ работъ въ Западной Сибири до 1 Марта 1870 года. Полное собраніе законовъ Росс. Имп. Собраніе 2-е (Спб. 1874). Т. 45; стр. 80.

5626. *1870 г. Февр. 8-го.* Именной, объявленный въ приказѣ по военному вѣдомству: о переводѣ управленія воинскаго начальника укрѣпленія Аксуйскаго, Семирѣченской области и его гарнизона во вновь возводимое укрѣпленіе на рѣкѣ Караколѣ.

Полное собраніе законовъ Росс. Имп. Собраніе 2-е (Спб. 1874). Т. 45; стр. 149.

5627. *1870 г. Февр. 15-го.* Высочайше утвержденное положеніе Военнаго Совѣта, объявленное Сенату Военнымъ Министромъ 2-го Марта: о штатѣ временной межевой партіи Сибирскаго казачьяго войска. Полное собраніе законовъ Росс. Имп. Собраніе 2 е (Спб. 1874). Т. 45; стр. 166.

5628. *1870 г. Февр. 20-го.* Именной, объявленный Сенату Министромъ Внутреннихъ Дѣлъ 25-го того же Февраля: объ откомандированіи въ службу концессіонеровъ, на соединеніе телеграфныхъ изъ Японіи и Китая кабелей, съ русскимъ телеграфами, чиновниковъ телеграфнаго вѣдомства. Полное собраніе законовъ Росс. Имп. Собраніе 2-е (Спб. 1874). Т. 45; стр. 182.

5629. *1870 г. Февр. 28-го.* Именной, объявленный Сенату Министромъ Юстиціи 17-го Марта: объ учрежденіи должности попечительницы въ Иркутскомъ сиропитательномъ домѣ Елисаветы Медвѣдниковой. Полное собраніе законовъ Росс. Имп. Собраніе 2-е (Спб. 1874). Т. 45; стр. 212.

5630. *1870 г. Марта 2-го.* Высочайше утвержденное мнѣніе Государственнаго Совѣта, объявленное Сенату Министромъ Внутреннихъ Дѣлъ 6-го того же Марта: объ увеличеніи прогонной таксы за возку почтъ, эстафетъ и проѣзжающихъ по тракту отъ города Петропавловска чрезъ Гижигу до города Охотска, Приморской области Восточной Сибири. Полное собраніе законовъ Росс. Имп. Собраніе 2-е (Спб. 1874). Т. 45; стр. 217.

5631. *1870 г. Марта 7-го.* Высочайше утвержденное положеніе Военнаго Совѣта, объявленное Сенату Военнымъ Министромъ 17-го того же Марта: объ увеличеніи окладовъ содержанія причетникамъ церквей Сибирскаго казачьяго войска. Полное собраніе законовъ Росс. Имп. Собраніе 2-е (Спб. 1874). Т. 45; стр. 237.

5632. *1870 г. Марта 13-го.* Высочайше утвержденное положеніе Комитета Министровъ: объ учрежденіи, при Омскомъ уѣздномъ судьѣ, должностей двухъ его помощниковъ. Полное собраніе законовъ Росс. Имп. Собраніе 2-е (Спб. 1874). Т. 45; стр. 241—242.

5633. *1870 г. Марта 14-го.* Именной, объявленный Сенату Министромъ Юстиціи 17-го Апрѣля: объ увеличеніи содержанія начальницѣ дѣвичьяго института Восточной Сибири. Полное собраніе законовъ Росс. Имп. Собраніе 2-е (Спб. 1874). Т. 45; стр. 242—243.

5634. *1870 г. Марта 20-го.* Именной, объявленный Сенату Министромъ Юстиціи 30-го Апрѣля: о разрѣшеніи частнымъ лицамъ устраивать въ Алтайскомъ округѣ кирпичные, мыловаренные, салотопенные и другіе заводы. Полное собраніе законовъ Росс. Имп. Собраніе 2-е (Спб. 1874). Т. 45; стр. 275.

5635. *1870 г. Марта 22-го.* Высочайше утвержденное положеніе Военнаго Совѣта: объ усиленіи довольствія войскъ, находящихся въ Зайсанскомъ краѣ. Полное собраніе законовъ Росс. Имп. Собраніе 2-е (Спб. 1874). Т. 45, отд. 2. Дополн.; стр. 10—11.

5636. *1870 г. Марта 23-го.* Высочайше утвержденное мнѣніе Государственнаго Совѣта: объ окончательномъ устройствѣ временно-существующаго почтоваго сообщенія между Кяхтою и Тянь-Цзиномъ. Полное собраніе законовъ Росс. Имп. Собраніе 2-е (Спб. 1874). Т. 45; стр. 307—308.

5637. *1870 г. Марта 28-го.* Высочайше утвержденныя правила для содержанія арестантовъ временнаго каторжнаго отдѣленія въ городѣ Тобольскѣ. Полное собраніе законовъ Росс. Имп. Собраніе 2-е (Спб. 1874). Т. 45; стр. 331—334.

5638. *1870 г. Марта 28-го.* Высочайше утвержденное положеніе Военнаго Совѣта: о дозволеніи имѣть завѣдывающихъ артиллерійскою частью въ Оренбургскомъ и Западномъ Сибирскомъ военныхъ округахъ лицъ и въ чинѣ генералъ-маіора. Полное собраніе законовъ Росс. Имп. Собраніе 2-е (Спб. 1874). Т. 45; стр. 335.

5639. *1870 г. Апр. 3-го.* Высочайше утвержденное положеніе Комитета Министровъ, объявленное Сенату Военнымъ Ми-

стромъ 20-го того же Апр.: объ ассигнованіи 9.000 рублей на выдачу пособій семействамъ умершихъ или бѣжавшихъ нижнимъ чиновъ, приселенныхъ къ казачьимъ войскамъ Восточной Сибири. Полное собраніе законовъ Росс. Имп. Собраніе 2-е (Спб. 1874). Т. 45; стр. 370—371.

5640. *1870 г. Апр. 11-го.* Именной, объявленный Сенату Министромъ Юстиціи 30-го того же Апр.: о выпускномъ экзаменѣ въ Тобольской Маріинской женской школѣ. Полное собраніе законовъ Росс. Имп. Собраніе 2-е (Спб. 1874). Т. 45; стр. 389.

5641. *1870 г. Апр. 25-го.* Высочайше утвержденное положеніе Военнаго Совѣта: о распространеніи предоставленнаго командующимъ войсками въ областяхъ Туркестанскаго военнаго округа права производить, состоящихъ подъ ихъ начальствомъ казаковъ Оренбургскаго и Уральскаго войскъ, за обыкновенныя отличія, въ урядники и на казаковъ Сибирскаго войска. Полное собраніе законовъ Росс. Имп. Собраніе 2-е (Спб. 1874). Т. 45; стр. 544.

5642. *1870 г. Мая 4-го.* Высочайше утвержденное мнѣніе Государственнаго Совѣта, распубликованное 30-го Іюня: о перевозкѣ въ Сибирь на подводахъ, не могущихъ слѣдовать пѣшкомъ ссыльныхъ, и о замѣнѣ, для больныхъ и дряхлыхъ преступниковъ, опредѣленныхъ имъ судебными приговорами наказаній. Полное собраніе законовъ Росс. Имп. Собраніе 2-е (Спб. 1874). Т. 45; стр. 594—595.

5643. *1870 г. Мая 11-го.* Высочайше утвержденное мнѣніе Государственнаго Совѣта: о способѣ препровожденія арестантовъ въ областяхъ Акмолинской и Семипалатинской. Полное собраніе законовъ Росс. Имп. Собраніе 2-е (Спб. 1874). Т. 45; стр. 608.

5644. *1870 г. Мая 11-го.* Высочайше утвержденное мнѣніе Государственнаго Совѣта: объ учрежденіи казначейства въ городѣ Владивостокѣ. Полное собраніе законовъ Росс. Имп. Собраніе 2-е (Спб. 1874). Т. 45; стр. 608—609.

5645. *1870 г. Мая 13-го.* Именной, объявленный въ приказѣ Его Имп. Высочества генералъ-адмирала 22-го того же Мая: о замѣнѣ, въ подлежащихъ случаяхъ, для нижнихъ чиновъ морскаго вѣдомства ссылки въ каторжныя работы, ссылкою въ каторжное отдѣленіе въ Тобольскѣ. Полное собраніе законовъ Росс. Имп. Собраніе 2-е (Спб. 1874). Т. 45; стр. 617.

5646. *1870 г. Мая 20-го.* Именной, объявленный въ приказѣ Его Имп. Выс. генералъ-адмирала 28-го того же Мая: о расширеніи, по слѣдственнымъ и военно-судебнымъ дѣламъ, власти командира Сибирской флотиліи и портовъ Восточнаго океана. Полное собраніе законовъ Росс. Имп. Собраніе 2-е (Спб. 1874). Т. 45; стр. 669.

5647. *1870 г. Мая 24-го (Іюня 5-го).* Высочайше утвержденный уставъ о частной золотопромышленности. Полное собраніе законовъ Росс. Имп. Собраніе 2-е (Спб. 1874). Т. 45; стр. 675—689.

5648. *1870 г. Мая 24-го (Іюня 5-го).* Высочайше утвержденныя правила о наймѣ рабочихъ на Сибирскіе золотые промыслы. Полное собраніе законовъ Росс. Имп. Собраніе 2-е (Спб. 1874). Т. 45; стр. 689—690.

5649. *1870 г. Мая 24-го (Іюня 5-го).* Высочайше утвержденныя правила о наймѣ ссыльно-поселенцевъ на Сибирскіе золотые промыслы. Полное собраніе законовъ Росс. Имп. Собраніе 2-е (Спб. 1874). Т. 45; стр. 690—692.

5650. *1870 г. Мая 24-го (Іюня 5-го).* Высочайше утвержденныя правила о ссудахъ, выдаваемыхъ изъ Иркутскаго, Енисейскаго и Томскаго отдѣленій государственнаго банка подъ шлиховое золото. Полное собраніе законовъ Росс. Имп. Собраніе 2-е (Спб. 1874). Т. 45; стр. 692.

5651. *1870 г. Іюня 6-го.* Именной, объявленный въ приказѣ по военному вѣдомству: о снабженіи суконными онучами и шерстяными носками рекрутъ Западной и Восточной Сибири. Полное собраніе законовъ Росс. Имп. Собраніе 2-е (Спб. 1874). Т. 45; стр. 770—771.

5652. *1870 г. Іюня 10-го (22-го).* Высочайше утвержденный докладъ оберъ-прокурора Св. Синода: о наименованіи епископа новоучреждаемой архіерейской каѳедры въ Америкѣ «Алеутскимъ и Аля-

скинскимъ» и объ усвоеніи Камчатскому епархіальному архіерею наименованія «Камчатскаго, Курильскаго и Благовѣщенскаго». Полное собраніе законовъ Росс. Имп. Собраніе 2-е (Спб. 1874). Т. 45; стр. 786.

5653. *1870 г. Іюня 22-го.* Именной, объявленный Сенату Управляющимъ Министерствомъ Внутреннихъ Дѣлъ 30-го того же Іюня: о преимуществахъ, отправляемымъ на службу въ Амурскую и Приморскую области, телеграфнымъ чинамъ. Полное собраніе законовъ Росс. Имп. Собраніе 2-е (Спб. 1874). Т. 45; стр. 869.

5654. *1870 г. Іюля 17-го.* Высочайше утвержденное положеніе Военнаго Совѣта: о назначеніи усиленнаго вещеваго довольствія 2-й ротѣ Западно-Сибирскаго линейнаго батальона. Полное собраніе законовъ Росс. Имп. Собраніе 2-е (Спб. 1874). Т. 45, отд. 2-е. (Дополн.); стр. 13—14.

5655. *1870 г. Іюля 18-го.* Высочайше утвержденное положеніе Военнаго Совѣта: о пополненіи, выдаваемаго впередъ добавочнаго жалованья, командируемымъ на внѣшнюю службу офицерамъ Сибирскаго казачьяго войска въ случаѣ ихъ смерти. Полное собраніе законовъ Росс. Имп. Собраніе 2-е (Спб. 1874). Т. 45; стр. 71.

5656. *1870 г. Іюля 30-го.* Сенатскій: объ учрежденіи общественнаго банка въ городѣ Нерчинскѣ, Забайкальской области. Полное собраніе законовъ Росс. Имп. Собраніе 2-е (Спб. 1874). Т. 45; стр. 138—139.

5657. *1870 г. Авг. 1-го.* Именной, объявленный въ приказѣ по военному вѣдомству 8-го того же Авг.: о переформированіи Сибирскихъ казачьихъ конныхъ батарей въ пѣшія. Полное собраніе законовъ Росс. Имп. Собраніе 2-е (Спб. 1874). Т. 45; стр. 145—146.

5658. *1870 г. Авг. 7-го.* Синодскій, по Высочайшимъ повелѣніямъ: объ учрежденіи архіерейской кафедры въ бывшихъ русскихъ владѣніяхъ въ Сѣверной Америкѣ; о наименованіи епископа сей кафедры Алеутскимъ и Аляскинскимъ; о присвоеніи Камчатскому епархіальному архіерею наименованія Камчатскаго, Курильскаго и Благовѣщенскаго и о назначеніи денежной суммы на воспособленіе церквамъ и причту въ Сѣверной Америкѣ. Полное собраніе законовъ Росс. Имп. Собраніе 2-е (Спб. 1874). Т. 45; стр. 183—185.

5659. *1870 г. Авг. 8-го.* Именной, объявленный Сенату Министромъ Юстиціи 31-го того же Авг.: о содержаніи въ Тобольской Маріинской женской школѣ пенсіонерки имени Якова и Маріи Рогальскихъ. Полное собраніе законовъ Росс. Имп. Собраніе 2-е (Спб. 1874). Т. 45; стр. 187.

5660. *1870 г. Авг. 21-го.* Именной, объявленный въ приказѣ Управляющаго Морскимъ Министерствомъ: объ исключеніи изъ списка судовъ Сибирской флотиліи парусной шхуны «Пурга». Полное собраніе законовъ Росс. Имп. Собраніе 2-е (Спб. 1874). Т. 45; стр. 206.

5661. *1870 г. Авг. 22-го.* Высочайше утвержденное положеніе Военнаго Совѣта: о производствѣ офицерамъ Сибирскаго казачьяго войска, находящимся на службѣ въ подвижныхъ отрядахъ, расположенныхъ вдоль Китайской границы, внѣ раіона Семипалатинской области, близъ бывшихъ пикетовъ Укэкъ и Чанды-гатуй, натуральныхъ и денежныхъ раціоновъ. Полное собраніе законовъ Росс. Имп. Собраніе 2-е (Спб. 1874). Т. 45; стр. 213—214.

5662. *1870 г. Авг. 30-го.* Именной, объявленный въ приказѣ по военному вѣдомству: о производствѣ жалованья и столовыхъ денегъ генераламъ, штабъ и оберъ-офицерамъ Уральскаго, Оренбургскаго, Астраханскаго, Сибирскаго, Забайкальскаго, Амурскаго и Семирѣченскаго казачьихъ войскъ. Полное собраніе законовъ Росс. Имп. Собраніе 2-е (Спб. 1874). Т. 45; стр. 221—222.

5663. *1870 г. Авг. 31-го.* Именной, объявленный Сенату Управляющимъ Министерствомъ Народнаго Просвѣщенія 5-го Сентября: объ учрежденіи стипендіи при Тобольской гимназіи. Полное собраніе законовъ Росс. Имп. Собраніе 2-е (Спб. 1874). Т. 45; стр. 255.

5664. *1870 г. Окт. 3-го.* Высочайше утвержденное положеніе Военнаго Совѣта: о назначеніи срочныхъ прибавокъ къ жа-

лованью офицерамъ, занимающимъ классныя должности по военному вѣдомству въ Сибири, на Кавказѣ и за Кавказомъ. Полное собраніе законовъ Росс. Имп. Собраніе 2-е (Спб. 1874). Т. 45; стр. 317.

5665. *1870 г. Окт. 17-го.* Именной, объявленный въ приказѣ Его Имп. Высочества генералъ-адмирала: о зачисленіи въ списки судовъ Сибирской флотиліи, пріобрѣтеннаго морскимъ вѣдомствомъ, отъ ликвидирующейся Россійско-Американской компаніи, желѣзнаго паровaго баркаса «Китъ». Полное собраніе законовъ Росс. Имп. Собраніе 2-е (Спб. 1874). Т. 45; стр. 354.

5666. *1870 г. Окт. 19-го.* Высочайше утвержденное мнѣніе Государственнаго Совѣта: о подчиненіи низшихъ училищъ Якутской области инспектору Якутской прогимназіи и о предоставленіи квартирныхъ денегъ инспектору и воспитателю означенной прогимназіи. Полное собраніе законовъ Росс. Имп. Собраніе 2-е (Спб. 1874). Т. 45; стр. 363.

5667. *1870 г. Окт. 19-го.* Высочайше утвержденное мнѣніе Государственнаго Совѣта, объявленное въ приказѣ по военному вѣдомству 28-го того же Октября: о водвореніи, въ Зайсанскомъ краѣ, двухъ поселеній изъ казаковъ Сибирскаго казачьяго войска, расположенныхъ по Бійской линіи, одно—на рѣкѣ Джемини, при вновь устроенномъ Зайсанскомъ посту, а другое въ долинѣ Верхней Бухтармы. Полное собраніе законовъ Росс. Имп. Собраніе 2-е (Спб. 1874). Т. 45; стр. 363—364.

5668. *1870 г. Окт. 20 го.* Именной, объявленный въ приказѣ по военному вѣдомству 24-го того же Октября: о замѣнѣ въ конно-артиллерійскихъ батареяхъ Оренбургскаго и Забайкальскаго казачьихъ войскъ кожаныхъ, черезъ сѣдло, сумъ суконными чемоданчиками. Полное собраніе законовъ Росс. Имп. Собраніе 2-е (Спб. 1874). Т. 45; стр. 365.

5669. *1870 г. Окт. 27-го.* Высочайше утвержденное мнѣніе Государственнаго Совѣта: о преобразованіи почтовыхъ учрежденій въ Сибири. Полное собраніе законовъ Росс. Имп. Собраніе 2-е (Спб. 1874). Т. 45; стр. 407—408.

5670. *1870 г. Ноября 13-го.* Высочайше утвержденное положеніе Комитета Министровъ, объявленное Сенату Министромъ Финансовъ 26-го того же Ноября: объ измѣненіи 3-го и 6-го § устава Иртышъ-Дегелеской акціонерной компаніи гарнозаводскихъ работъ въ Западной Сибири. Полное собраніе законовъ Росс. Имп. Собраніе 2-е (Спб. 1874). Т. 45; стр. 485.

5671. *1870 г. Дек. 7-го.* Высочайше утвержденное мнѣніе Государственнаго Совѣта: о торговлѣ въ казачьихъ войскахъ: Кубанскомъ, Терскомъ, Астраханскомъ, Оренбургскомъ, Сибирскомъ, Забайкальскомъ и Семирѣченскомъ. Полное собраніе законовъ Росс. Имп. Собраніе 2-е (Спб. 1874). Т. 45; стр. 560—561.

5672. *1870 г. Дек. 12-го.* Высочайше утвержденное положеніе Военнаго Совѣта: о сформированіи при учебной сотнѣ Сибирскаго казачьяго войска особой трубаческой команды. Полное собраніе законовъ Росс. Имп. Собраніе 2-е (Спб. 1874). Т. 45; стр. 591.

5673. *1870 г. Дек. 12-го.* Высочайше утвержденное положеніе Военнаго Совѣта, объявленное въ приказѣ по военному вѣдомству 21-го того же Декабря: о штатахъ управленія военно-артиллерійской бригады и конно-артиллерійской батареи Забайкальскаго казачьяго войска. Полное собраніе законовъ Росс. Имп. Собраніе 2-е (Спб. 1874). Т. 45; стр. 592.

5674. *1870 г. Дек. 19-го.* Высочайше утвержденное положеніе Военнаго Совѣта, объявленное въ приказѣ по военному вѣдомству 5-го Января 1871 года: объ отпускѣ нижнимъ чинамъ Тюменской и Капинской уѣздныхъ и Вознесенской и Колыванской этапныхъ командъ, которые отправляютъ службу конвоированія арестантовъ, по третьей парѣ передовъ съ подошвами и подметками. Полное собраніе законовъ Росс. Имп. Собраніе 2-е (Спб. 1874). Т. 45; стр. 610.

5675. *1870 г. Дек. 21-го.* Именной, объявленный Сенату Св. Синодомъ 16-го Ян-

варя 1871 года: объ учрежденіи викаріатствъ въ Тобольской и Кавказской епархіяхъ. Полное собраніе законовъ Росс. Имп. Собраніе 2-е (Спб. 1874). Т. 45; стр. 615.

5676. *1871 г. Янв. 16-го.* Именной, объявленный въ приказѣ по военному вѣдомству: о размѣрѣ отпуска кормовыхъ денегъ нижнимъ чинамъ, отправляемымъ по рѣкамъ Шилкѣ и Амуру. Полное собраніе законовъ Росс. Имп. Собраніе 2-е (Спб. 1874). Т. 46, отд. 1-е; стр. 46.

5677. *1871 г. Янв. 19-го.* Высочайше утвержденное мнѣніе Государственнаго Совѣта: о разрѣшеніи сплава шлиховаго золота въ Иркутскѣ и штатахъ Иркутской лабораторіи и горнаго отдѣленія главнаго управленія Восточной Сибири. Полное собраніе законовъ Росс. Имп. Собраніе 2-е (Спб. 1874). Т. 46, отд. 1-е; стр. 47—48.

5678. *1871 г. Янв. 23-го.* Высочайше утвержденное положеніе Военнаго Совѣта, объявленное Сенату Военнымъ Министромъ 1-го Февр.: о содержаніи писарямъ, состоящимъ при межевой партіи Сибирскаго казачьяго войска. Полное собраніе законовъ Росс. Имп. Собраніе 2-е (Спб. 1874). Т. 46, отд. 1-е; стр. 65.

5679. *1871 г. Февр. 1-го.* Высочайше утвержденное мнѣніе Государственнаго Совѣта: объ учрежденіи при главномъ управленіи государственными имуществами, въ Закавказскомъ краѣ, учрежденіемъ должностей двухъ чиновниковъ особыхъ порученій для занятій по судебной части. Полное собраніе законовъ Росс. Имп. Собраніе 2-е Спб. 1874). Т. 46, отд. 1-е; стр. 74.

5680. *1871 г. Февр. 6-го.* Высочайше утвержденное положеніе Военнаго Совѣта, объявленное въ приказѣ по военному вѣдомству 22-го того же Февраля: объ усиленіи содержанія войскамъ, расположеннымъ въ Кокпектахъ и въ Зайсанскомъ приставствѣ. Полное собраніе законовъ Росс. Имп. Собраніе 2-е (Спб. 1874). Т. 46, отд. 1-е; стр. 92.

5681. *1871 г. Февр. 8-го.* Высочайше утвержденное мнѣніе Государственнаго Совѣта: о порядкѣ назначенія, перемѣщенія и увольненія нѣкоторыхъ почтовыхъ чиновъ въ Восточной Сибири. Полное собраніе законовъ Росс. Имп. Собраніе 2-е (Спб. 1874). Т. 46, отд. 1-е; стр. 93—94.

5682. *1871 г. Февр. 12-го.* Высочайше утвержденное положеніе Комитета Министровъ, объявленное Сенату Министромъ Государственныхъ Имуществъ 24-го того же Февр.: объ оставленіи западной границы Алтайскаго округа въ томъ видѣ, какъ она проведена въ натурѣ. Полное собраніе законовъ Росс. Имп. Собраніе 2-е (Спб. 1874). Т. 46, отд. 1-е; стр. 101—102.

5683. *1871 г. Февр. 20-го.* Высочайше утвержденное положеніе Военнаго Совѣта, объявленное въ приказѣ по военному вѣдомству 3-го Марта: объ отпускѣ, на содержаніе лазаретовъ, для войскъ Амурской области, вмѣсто 57 коп., по 1 руб. 14 к. на каждаго нижняго чина. Полное собраніе законовъ Росс. Имп. Собраніе 2-е (Спб. 1874). Т. 46, отд. 1-е; стр. 110—111.

5684. *1871 г. Февр. 27-го.* Приказъ Е. И. Высоч. генералъ-адмирала, по Высочайше предоставленной Его Высоч. власти: объ отпускѣ кормовыхъ денегъ нижнимъ чинамъ командъ, отправляемыхъ по рѣкамъ Шилкѣ и Амуру. Полное собраніе законовъ Росс. Имп. Собраніе 2-е (Спб. 1874). Т. 46, отд. 1-е; стр. 125.

5685. *1871 г. Марта 1-го.* Высочайше утвержденное мнѣніе Государственнаго Совѣта, объявленное въ приказѣ по военному вѣдомству 10-го того-же Марта: о причисленіи доходовъ литографіи, состоящей при штабѣ Восточнаго Сибирскаго военнаго округа, къ спеціальнымъ средствамъ Военнаго Министерства. Полное собраніе законовъ Росс. Имп. Собраніе 2-е (Спб. 1874). Т. 46, отд. 1-е; стр. 127—128.

5686. *1871 г. Марта 6-го.* Приказъ Е. И. Высоч. генералъ-адмирала, на основаніи Высочайше утвержденныхъ 20 Апр. 1870 г. правилъ: о программѣ экзамена для производства матросовъ во 2-ю статью, а именно: подшкиперовъ, баталеровъ, машинныхъ и артиллерійскихъ содержателей и машинныхъ унтеръ-офицеровъ. Полное собраніе законовъ Росс. Имп. Собраніе 2-е (Спб. 1874). Т. 46, отд. 1-е; стр. 150.

5687. *1871 г. Марта 9-го.* Высочайше утвержденное мнѣніе Государственнаго Совѣта: о преобразованіи межевой части въ Западной и Восточной Сибири. Полное собраніе законовъ Росс. Имп. Собраніе 2-е (Спб. 1874). Т. 46, отд. 1-е: стр. 170—171.

5688. *1871 г. Марта 13-го.* Высочайше утвержденное положеніе Военнаго Совѣта, объявленное въ приказѣ по военному вѣдомству 23-го того же Марта: объ отпускѣ нижнимъ чинамъ Тобольскаго временнаго военно-арестантскаго отдѣленія добавочныхъ кормовыхъ денегъ. Полное собраніе законовъ Росс. Имп. Собраніе 2-е (Спб. 1874). Т. 46, отд. 1-е; стр. 201.

5689. *1871 г. Марта 14-го.* Высочайше утвержденное положеніе Военнаго Совѣта, объявленное въ приказѣ по военному вѣдомству 20-го того же Марта: о выдачѣ провіанта и приварочныхъ денегъ казакамъ Сибирскаго войска (Бійской линіи), изъявляющимъ желаніе переселиться въ Зайсанскій край на собственный счетъ. Полное собраніе законовъ Росс. Имп. Собраніе 2-е (Спб. 1874). Т. 46, отд. 1-е; стр. 202.

5690. *1871 г. Марта 19-го.* Высочайше утвержденное положеніе объявленное Сенату Товарищемъ Министра Внутреннихъ Дѣлъ 12-го Мая: объ отпускѣ разъѣздныхъ денегъ лицамъ, отправляющимъ арестантовъ по главному ссылочному тракту, отъ Нижняго-Новгорода въ Сибирь. Полное собраніе законовъ Росс. Имп. Собраніе 2-е (Спб. 1874). Т. 46, отд. 1-е; стр. 206—207.

5691. *1871 г. Апр. 5-го.* Именной, объявленный Сенату временно управляющимъ Морскимъ Министерствомъ 25-го того же Апр.: объ образованіи, въ портахъ Восточнаго океана, кадръ постоянныхъ мастеровыхъ и рабочихъ. Полное собраніе законовъ Росс. Имп. Собраніе 2-е (Спб. 1874). Т. 46, отд. 1-е; стр. 281.

5692. *1871 г. Апр. 16-го.* Высочайше утвержденное положеніе Комитета Министровъ: объ оставленіи безъ измѣненія опредѣленнаго, временнымъ положеніемъ объ управленіи въ области Сибирскихъ казаковъ, кибиточнаго сбора. Полное собраніе законовъ Росс. Имп. Собраніе 2-е (Спб. 1874). Т. 46, отд. 1-е; стр. 319.

5693. *1871 г. Апр. 16-го.* Высочайше утвержденное положеніе Комитета Министровъ, объявленное Сенату Министромъ Финансовъ 26-го того же Апрѣля: о продолженіи срока дѣйствія правилъ, установленныхъ для ввоза иностранныхъ крѣпкихъ напитковъ въ Приморскую, Амурскую и Забайкальскую области Восточной Сибири. Полное собраніе законовъ Росс. Имп. Собраніе 2-е (Спб. 1874). Т. 46, отд. 1-е; стр. 319—320.

5694. *1871 г. Апр. 16-го.* Положеніе Военнаго Совѣта, объявленное въ приказѣ по военному вѣдомству 17-го Мая: о заведеніи въ Западно-Сибирской пѣшей батареѣ телѣгъ для возки казны и больныхъ, въ замѣнъ имѣвшихся для сего повозокъ новой конструкціи. Полное собраніе законовъ Росс. Имп. Собраніе 2-е (Спб. 1874). Т. 46, отд. 2-е. (Дополн.); стр. 4.

5695. *1871 г. Апр. 24-го.* Высочайше утвержденное положеніе Военнаго Совѣта, объявленное Главноуправляющему II отд. Собств. Е. И. Вел. канцеляріи, за отсутствіемъ Военнаго Министра, начальникомъ Главнаго Штаба 17-го Іюня: объ отнесеніи расхода на содержаніе Алтайскаго горнозаводскаго батальона на интендантскую смѣту сего года. Полное собраніе законовъ Росс. Имп. Собраніе 2-е (Спб. 1874). Т. 46, отд. 1-е; стр. 358—359.

5696. *1871 г. Апр. 25-го.* Именной, объявленный въ приказѣ по военному вѣдомству: о перевозкѣ нижнихъ чиновъ и солдатскихъ семействъ, также нештатныхъ и другихъ командъ на пароходахъ, по рѣкамъ Западной Сибири, между городами Тюменемъ, Тобольскомъ и Томскомъ. Полное собраніе законовъ Росс. Имп. Собраніе 2-е (Спб. 1874). Т. 46, отд. 1-е; стр. 359.

5697. *1871 г. Апр. 26-го.* Высочайше утвержденное мнѣніе Государственнаго Совѣта: объ опредѣленіи классовъ должностей чиновниковъ особыхъ порученій, по технической части, при генералъ-губернаторѣ Западной Сибири. Полное собраніе законовъ

Росс. Имп. Собраніе 2-е (Спб. 1874). Т. 46, отд. 1-е; стр. 365.

5698. *1871 г. Апр. 28-го.* Сенатскій, по Высочайшему повелѣнію: о распространеніи Высочайше утвержденныхъ правилъ въ 4-й день Марта: объ отчисленіи въ пользу ссыльно-каторжныхъ въ Восточной Сибири части заработка на каторжныхъ, содержащихся въ тюрьмахъ Европейской Россіи. Полное собраніе законовъ Росс. Имп. Собраніе 2-е (Спб. 1874) Т. 46, отд. 1-е; стр. 383.

5699. *1871 г. Мая 12-го.* Именной, объявленный Сенату Министромъ Народнаго Просвѣщенія 22-го того же Мая: о предоставленіи Министру Народнаго Просвѣщенія права опредѣлять вмѣсто почетныхъ смотрителей при уѣздныхъ училищахъ Восточной Сибири почетныхъ блюстителей. Полное собраніе законовъ Росс. Имп. Собраніе 2-е (Спб. 1874). Т. 46, отд. 1-е; стр. 472.

5700. *1871 г. Мая 17-го.* Высочайше утвержденное мнѣніе Государственнаго Совѣта: о введеніи въ Сибири частнаго соляного промысла. Полное собраніе законовъ Росс. Имп. Собраніе 2-е (Спб. 1874). Т. 46, отд. 1-е; стр. 584—585.

5701. *1871 г. Мая 19-го и Іюня 2-го.* Высочайше утвержденное положеніе о преобразованіи Иркутскаго и Енисейскаго конныхъ казачьихъ полковъ. Полное собраніе законовъ Росс. Имп. Собраніе 2-е (Спб. 1874). Т. 46, отд. 1-е; стр. 586—591.

5702. *1871 г. Мая 25-го.* Именной, объявленный Сенату Управляющимъ Министерствомъ Юстиціи 28-го Іюня: о передачѣ изъ удѣльнаго вѣдомства въ государственное владѣніе острова «Русскій» и остальныхъ земель, отведенныхъ удѣльному вѣдомству, въ Приморской области Восточной Сибири, на основаніи Высочайшихъ повелѣній 1867 и 1868 гг. Полное собраніе законовъ Росс. Имп. Собраніе 2-е (Спб. 1874). Т. 46, отд. 1-е; стр. 733.

5703. *1871 г. Іюня 3-го (15-го).* Именной, объявленный въ приказѣ по военному вѣдомству 12-го того же Іюня: о введеніи въ употребленіе башлыковъ и сапоговъ, съ длинными голенищами, въ казачьихъ войскахъ... Сибирскомъ, Семирѣченскомъ, Забайкальскомъ и Амурскомъ. Полное собраніе законовъ Росс. Имп. Собраніе 2-е (Спб. 1874). Т. 46, отд. 1-е; стр. 764.

5704. *1871 г. Іюня 8-го.* Высочайше утвержденное мнѣніе Государственнаго Совѣта: объ устройствѣ Кяхтянскимъ купечествомъ кратчайшей дороги, отъ Кяхты до Байкала, съ правомъ взимать за проѣздъ по оной шоссейнаго сбора. Полное собраніе законовъ Росс. Имп. Собраніе 2-е (Спб. 1874). Т. 46, отд. 1-е; стр. 832.

5705. *1871 г. Іюля 2-го.* Высочайше утвержденное положеніе о казакахъ Иркутской и Енисейской губерніи. Полное собраніе законовъ Росс. Имп. Собраніе 2-е (Спб. 1874). Т. 46, отд. 2-е; стр. 8—12.

5706. *1871 г. Іюля 2-го.* Высочайше утвержденное положеніе Военнаго Совѣта: объ упраздненіи Алтайскаго горнозаводскаго батальона и сформированіи мѣстныхъ командъ въ гг. Барнаулѣ, Семипалатинскѣ, Усть-каменогорскѣ и Каркаралахъ. Полное собраніе законовъ Росс. Имп. Собраніе 2-е (Спб. 1874). Т. 46, отд. 2-е; стр. 16.

5707. *1871 г. Іюля 2-го.* Высочайше утвержденное положеніе Военнаго Совѣта, объявленное въ приказѣ по военному вѣдомству 20-го того же Іюля: о возложеніи охраненія пороховыхъ погребовъ гражданскаго вѣдомства, въ гг. Березовѣ и Сургутѣ, на мѣстныя казачьи команды. Полное собраніе законовъ Росс. Имп. Собраніе 2-е (Спб. 1874). Т. 46, отд. 2-е; стр. 30.

5708. *1871 г. Іюля 3-го.* Именной, объявленный Сенату Управляющимъ Министерствомъ Народнаго Просвѣщенія 8-го того же Іюля: объ учрежденіи стипендій при Красноярской гимназіи. Полное собраніе законовъ Рос. Имп. Собраніе 2-е (Спб. 1874). Т. 46, отд. 2-е; стр. 34—35.

5709. *1871 г. Іюля 10-го.* Именной, объявленный Сенату Управляющимъ Министерствомъ Внутреннихъ Дѣлъ 24-го того же Іюля: о распространеніи на чиновъ Амурскаго телеграфа права полученія провіанта въ натурѣ. Полное собраніе законовъ Росс. Имп. Собраніе 2-е (Спб. 1874). Т. 46, отд. 2-е; стр. 52.

5710. *1871 г. Іюля 31-го.* Высочайше утвержденныя правила Военнаго Совѣта, объявленныя въ приказѣ по военному вѣдомству 18-го Авг.: объ увеличеніи суммы, выдаваемой казакамъ Семирѣченскаго и Сибирскаго войскъ, въ вознагражденіе за утрачиваемыхъ ими лошадей. Полное собраніе законовъ Росс. Имп. Собраніе 2-е (Спб. 1874). Т. 46, отд. 2-е; стр. 109.

5711. *1871 г. Сент. 16-го.* Высочайше утвержденное положеніе, объявленное въ приказѣ по военному вѣдомству 7-го Окт.: о правѣ на полученіе походныхъ суточныхъ денегъ офицерамъ . . . Сибирскаго и Семирѣченскаго казачьихъ войскъ, командируемымъ на службу въ степь, при частяхъ сотень и отдѣльными командами. Полное собраніе законовъ Росс. Имп. Собраніе 2-е (Спб. 1874). Т. 46, отд. 2-е; стр. 288.

5712. *1871 г. Сент. 18-го.* Высочайше утвержденный уставъ товарищества для устройства срочнаго пароходства по рѣкамъ Амурскаго бассейна. Полное собраніе законовъ Росс. Имп. Собраніе 2-е (Спб. 1874). Т. 46, отд. 2-е; стр 311.

5713. *1871 г. Сент. 30-го.* Именной, объявленный Сенату Министромъ Народнаго Просвѣщенія 9-го Окт.: о предоставленіи, Педагогическому Совѣту Омской женской гимназіи, права производить лицамъ женскаго пола, изъ желающихъ, спеціальныхъ испытаній, установленныхъ для пріобрѣтенія званій домашнихъ учительницъ, учительницъ приходскихъ училищъ, учительницъ начальныхъ народныхъ училищъ и частныхъ начальныхъ учительницъ. Полное собраніе законовъ Росс. Имп. Собраніе 2-е (Спб. 1874). Т. 46, отд. 2; стр. 337—338.

5714. *1871 г. Окт. 2-го.* Высочайше утвержденное положеніе Военнаго Совѣта, объявленное въ приказѣ по военному вѣдомству 24-го того же Окт.: объ обученіи молодыхъ казаковъ Сибирскаго казачьяго войска оружейному мастерству, на Ижевскомъ оружейномъ заводѣ и о порученіи осмотра оружія, въ означенномъ войскѣ, штабъ-офицеру, осматривающему таковое же оружіе въ войскахъ Сибирскаго военнаго округа. Полное собраніе законовъ Росс. Имп. Собраніе 2-е (Спб. 1874). Т. 46, отд. 2-е; стр. 340—341.

5715. *1871 г. Окт. 2-го.* Высочайше утвержденное положеніе о воинской повинности Сибирскаго казачьяго войска. Полное собраніе законовъ Росс. Имп. Собраніе 2-е (Спб. 1874). Т. 46, отд. 2-е; стр. 345—350.

5716. *1871 г. Окт. 18-го.* Высочайше утвержденное мнѣніе Государственнаго Совѣта, объявленное въ приказѣ по военному вѣдомству 6-го Ноября: объ учрежденіи должности аудитора при управленіи начальника мѣстныхъ войскъ Забайльской области. Полное собраніе законовъ Росс. Имп. Собраніе 2-е (Спб. 1874). Т. 46, отд. 2-е; стр. 402—403.

5717. *1871 г. Окт. 21-го.* Высочайше утвержденное положеніе Военнаго Совѣта: о сравненіи . . . Томскаго и Тобольскаго губернскихъ батальоновъ относительно лазаретнаго довольствія, съ резервными батальонами. Полное собраніе законовъ Росс. Имп. Собраніе 2-е (Спб. 1874). Т. 46, отд. 2-е; стр. 412.

5718. *1871 г. Окт. 27-го.* Высочайше утвержденное мнѣніе Государственнаго Совѣта: о продолженіи срока льготъ городскимъ поселеніямъ Амурской области. Полное собраніе законовъ Росс. Имп. Собраніе 2-е (Спб. 1874). Т. 46, отд. 2-е; стр. 416—417.

5719. *1871 г. Окт. 30-го.* Высочайше утвержденное положеніе Военнаго Совѣта, объявленное въ приказѣ по военному вѣдомству 11-го Ноября: о производствѣ столовыхъ денегъ командирамъ отдѣльныхъ полусотенъ . . . Сибирскаго и Семирѣченскаго казачьихъ войскъ, командируемыхъ на службу въ степь. Полное собраніе законовъ Росс. Имп. Собраніе 2-е (Спб. 1871). Т. 46, отд. 2-е; стр. 445.

5720. *1871 г. Ноября 10-го.* Высочайше утвержденное мнѣніе Государственнаго Совѣта, объявленное въ приказѣ по военному вѣдомству 22-го того же Ноября: о перечисленіи въ гражданское вѣдомство станицы Капонирской Сибирскаго казачьяго войска съ ея выселками. Полное собраніе

законовъ Росс. Имп. Собраніе 2-е (Спб. 1874). Т. 46, отд. 2-е; стр. 497.

5721. *1871 г. Ноября 12-го.* Именной, объявленный Сенату Св. Синодомъ 8-го Дек.: о дарованіи воспитанницамъ, состоящихъ подъ покровительствомъ Ея Вел. .... Иркутскаго училища духовнаго званія, права на званіе домашней учительницы. Полное собраніе законовъ Росс. Имп. Собраніе 2-е (Спб. 1874). Т. 46, отд. 2-е; стр. 501.

5722. *1871 г. Ноября 13-го.* Высочайше утвержденное положеніе Военнаго Совѣта: о возвышеніи одной изъ аудиторскихъ должностей въ штабѣ Сибирскаго военнаго округа, изъ IX класса въ VIII классъ по чинопроизводству. Полное собраніе законовъ Росс. Имп. Собраніе 2-е (Спб. 1874). Т. 46, отд. 2-е; стр. 518—519.

5723. *1871 г. Ноября 16-го.* Высочайше утвержденное мнѣніе Государственнаго Совѣта: объ открытіи съемочнаго отдѣленія въ Восточной Сибири. Полное собраніе законовъ Росс. Имп. Собраніе 2-е (Спб. 1874). Т. 46, отд. 2-е. (Дополн.); стр. 22.

5724. *1871 г. Ноября 28-го.* Высочайше утвержденное положеніе Военнаго Совѣта, объявленное въ приказѣ по военному вѣдомству 9-го Дек.: объ увеличеніи штата Устькаменогорскаго крѣпостнаго военно-арестантскаго отдѣленія. Полное собраніе законовъ Росс. Имп. Собраніе 2-е (Спб. 1874). Т. 46, отд. 2-е; стр. 632—633.

5725. *1871 г. Дек. 3-го.* Высочайше утвержденное положеніе Комитета Министровъ: объ уменьшеніи въ Западной Сибири числа понятыхъ, назначаемыхъ къ межевымъ чинамъ, при производствѣ межевыхъ дѣйствій. Полное собраніе законовъ Росс. Имп. Собраніе 2-е (Спб. 1874). Т. 46, отд. 2-е; стр. 670.

5726. *1871 г. Дек. 4-го.* Высочайше утвержденное положеніе Военнаго Совѣта, объявленное въ приказѣ по военному вѣдомству 31-го того же Дек.: о присвоеніи войскамъ, на урочищѣ Котонъ-Карагаѣ, усиленнаго довольствія. Полное собраніе законовъ Росс. Имп. Собраніе 2-е (Спб. 1874). Т. 46, отд. 2-е; стр. 672—673.

5727. *1871 г. Дек. 15-го.* Сенатскій: объ упраздненіи словесныхъ судовъ въ городахъ Семипалатинскомъ и Устькаменогорскомъ. Полное собраніе законовъ Росс. Имп. Собраніе 2-е (Спб. 1874). Т. 46, отд. 2-е; стр. 770.

5728. *1871 г. Дек. 16-го.* Именной, объявленный въ приказѣ по военному вѣдомству 19-го того же Дек.: о присвоеніи Братской мѣстной командѣ наименованія Нерчинско-Александровской мѣстной команды. Полное собраніе законовъ Росс. Имп. Собраніе 2-е (Спб. 1874). Т. 46, отд. 2-е; стр. 770.

5729. *1871 г. Дек. 17-го.* Именной, объявленный Сенату Св. Синодомъ 14-го Февр. 1872 г.: о допущеніи лицъ духовнаго сана къ занятію, въ Якутской епархіи, должностей при епархіальномъ архіереѣ и столоначальниковъ въ духовной семинаріи. Полное собраніе законовъ Росс. Имп. Собраніе 2-е (Спб. 1874). Т. 46, отд. 2-е; стр. 771.

5730. *1871 г. Дек. 17-го.* Именной, объявленный Сенату Министромъ Внутреннихъ Дѣлъ 18-го того же Дек.: о привлеченіи евреевъ, проживающихъ отдѣльными семействами, среди христіанскаго народонаселенія Сибирскихъ губерній, къ отправленію рекрутской повинности. Полное собраніе законовъ Росс. Имп. Собраніе 2-е (Спб. 1874). Т. 46, отд. 2-е; стр. 771.

5731. *1871 г. Дек. 24-го.* Именной, объявленный Сенату Министромъ Внутреннихъ Дѣлъ 26-го того же Дек.: объ освобожденіи сельскаго населенія Амурской и Приморской областей Восточной Сибири, на предстоящій наборъ, отъ исполненія рекрутской повинности. Полное собраніе законовъ Росс. Имп. Собраніе 2-е (Спб. 1874). Т. 46, отд. 2-е; стр. 791.

5732. *1871 г. Дек. 25-го.* Высочайше утвержденное положеніе Военнаго Совѣта, объявленное въ приказѣ по военному вѣдомству 10-го Янв. 1872 г.: о пріемѣ въ юнкерскія училища нижнихъ чиновъ войскового сословія . . . Сибирскаго казачьяго войска. Полное собраніе законовъ Росс. Имп.

Собраніе 2-е (Спб. 1874). Т. 46, отд. 2-е; стр. 807—808.

5733. *1872 г. Янв. 15-го.* Высочайше утвержденное положеніе Военнаго Совѣта, объявленное въ приказѣ по военному вѣдомству 26-го того же Янв.: объ отпускѣ отъ казны провіанта казакамъ Березовской, Сургутской и Нарымской казачьихъ командъ, проживающимъ внѣ раіонѣ расположенія этихъ командъ. Полное собраніе законовъ Росс. Имп. Собраніе 2-е (Спб. 1875). Т. 47, отд. 1-е; стр. 45.

5734. *1872 г. Янв. 15-го.* Высочайше утвержденное положеніе Военнаго Совѣта, объявленное въ приказѣ по военному вѣдомству 22-го того же Янв.: о жалованьи штабъ и оберъ-офицерамъ Сибирскаго казачьяго войска. Полное собраніе законовъ Росс. Имп. Собраніе 2-е (Спб. 1875). Т. 47, отд. 1-е; стр. 42—44.

5735. *1872 г. Янв. 15-го.* Высочайше утвержденное положеніе Военнаго Совѣта, объявленное въ приказѣ по военному вѣдомству 26-го того же Янв.: объ учрежденіи оружейныхъ мастерскихъ въ отдѣлахъ Сибирскаго казачьяго войска. Полное собраніе законовъ Росс. Имп. Собраніе 2-е (Спб. 1875). Т. 47, отд. 1-е; стр. 44—45.

5736. *1872 г. Янв. 25-го.* Высочайше утвержденное мнѣніе Государственнаго Совѣта, объявленное въ приказѣ по военному вѣдомству 8-го Февр.: о водвореніи въ Зайсанскомъ краѣ новыхъ казачьихъ поселеній. Полное собраніе законовъ Росс. Имп. Собраніе 2-е (Спб. 1875). Т. 47, отд. 1-е; стр. 136—137.

5737. *1872 г. Янв. 27-го.* Именной, объявленный Сенату Министромъ Юстиціи 28-го Февр.: о дополнительномъ штатѣ главнаго коммиссіонерства при Нерчинскихъ горныхъ заводахъ. Полное собраніе законовъ Росс. Имп. Собраніе 2-е (Спб. 1875). Т. 47, отд. 1-е; стр. 139.

5738. *1872 г. Марта 4-го.* Именной, объявленный въ приказѣ по военному вѣдомству: о довольствіи вещами арестантовъ Тобольскаго временнаго каторжнаго отдѣленія. Полное собраніе законовъ Росс. Имп. Собраніе 2-е (Спб. 1875). Т. 47, отд. 1-е; стр. 259.

5739. *1872 г. Марта 4-го.* Высочайше утвержденное положеніе Военнаго Совѣта, объявленное въ приказѣ по военному вѣдомству 27-го того же Марта: объ отпускѣ теплой одежды мѣстнымъ командамъ Западно-Сибирскаго военнаго округа: Барнаульской, Семипалатинской, Усть-каменогорской и Каркаралинской. Полное собраніе законовъ Росс. Имп. Собраніе 2-е (Спб. 1875). Т. 47, отд. 1-е; стр. 260—261.

5740. *1872 г. Марта 11-го.* Высочайше утвержденное положеніе Военнаго Совѣта, объявленное въ приказѣ по военному вѣдомству 26-го того же Марта: объ обученіи молодыхъ казаковъ Сибирскаго войска строевой службѣ и цѣльной стрѣльбѣ. Полное собраніе законовъ Росс. Имп. Собраніе 2-е (Спб. 1875). Т. 47, отд. 1-е; стр. 275—276.

5741. *1872 г. Марта 27-го.* Высочайше утвержденное положеніе о Казанской и Иркутской учительскихъ семинаріяхъ. Полное собраніе законовъ Росс. Имп. Собраніе 2-е (Спб. 1875). Т. 47, отд. 1-е; стр. 345—348.

5742. *1872 г. Марта 29-го.* Высочайше утвержденное положеніе Военнаго Совѣта, объявленное въ приказѣ по военному вѣдомству 2-го Апр.: о предоставленіи права на полученіе прогонныхъ денегъ всѣмъ малолѣтнымъ, опредѣляемымъ изъ Сибирскаго военнаго округа въ Сибирскую военную гимназію и Омскую и Иркутскую военныя прогимназіи. Полное собраніе законовъ Росс. Имп. Собраніе 2-е (Спб. 1875). Т. 47, отд. 1-е; стр. 352.

5743. *1872 г. Апр. 5-го.* Высочайше утвержденное мнѣніе Государственнаго Совѣта, объявленное Сенату Министромъ Народнаго Просвѣщенія 22-го того же Апр.: объ учрежденіи должности втораго учителя, при Благовѣщенскомъ народномъ училищѣ Амурской области. Полное собраніе законовъ Росс. Имп. Собраніе 2-е (Спб. 1875). Т. 47, отд. 2-е; стр. 405—406.

5744. *1872 г. Апр. 6-го.* Именной, объявленный въ приказѣ по военному вѣ-

домству 13-го того же Апр.: объ исключеніи изъ штата Балаганской мѣстной команды 2-хъ унтеръ-офицеровъ и 25 рядовыхъ. Полное собраніе законовъ Росс. Имп. Собраніе 2-е (Спб. 1875). Т. 47, отд. 1-е; стр. 415.

5745. *1872 г. Апр. 9-го.* Высочайше утвержденное положеніе Комитета Министровъ: о разрѣшеніи ввести въ дѣйствіе городовое положеніе 16-го Іюня 1870 г. въ городахъ: Иркутскѣ, Енисейскѣ и Омскѣ, съ предоставленіемъ Министру Внутреннихъ Дѣлъ, разрѣшать приведеніе въ дѣйствіе сего положенія и въ другихъ городахъ Восточной и Западной Сибири. Полное собраніе законовъ Росс. Имп. Собраніе 2-е (Спб. 1875) Т. 47, отд. 1 е; стр. 475.

5746. *1872 г. Апр. 22-го.* Высочайше утвержденный наказъ войсковому хозяйственному правленію Сибирскаго казачьяго войска. Полное собраніе законовъ Росс. Имп. Собраніе 2-е (Спб. 1875). Т. 47, отд. 1-е; стр. 525—530.

5747. *1872 г. Апр. 25-го.* Высочайше утвержденное мнѣніе Государственнаго Совѣта, объявленное Сенату Министромъ Народнаго Просвѣщенія: объ учрежденіи учительской семинаріи въ г. Омскѣ. Полное собраніе законовъ Росс. Имп. Собраніе 2-е (Спб. 1875). Т. 47, отд. 1-е; стр. 536.

5748. *1872 г. Апр. 28-го.* Именной, объявленный Сенату Товарищемъ Министра Финансовъ 3-го Мая: объ учрежденіи въ Томскомъ, Енисейскомъ и Иркутскомъ отдѣленіяхъ государственнаго банка должностей бухгалтеровъ и помощниковъ ихъ. Полное собраніе законовъ Росс. Имп. Собраніе 2-е (Спб. 1875). Т. 47, отд. 1-е; стр. 539—540.

5749. *1872 г. Мая 1-го.* Именной, объявленный Сенату Товарищемъ Управляющаго Морскимъ Министерствомъ 5-го того же Мая: объ увеличеніи содержанія повивальной бабкѣ въ Николаевскомъ морскомъ госпиталѣ на Амурѣ. Полное собраніе законовъ Росс. Имп. Собраніе 2-е (Спб. 1875). Т. 47, отд. 1-е; стр. 581.

5750. *1872 г. Мая 6-го.* Высочайше утвержденное положеніе о воинской повинности Забайкальскаго казачьяго войска. Полное собраніе законовъ Росс. Имп. Собраніе 2-е (Спб. 1875). Т. 47, отд. 1-е; стр. 603—613.

5751. *1872 г. Мая 6-го.* Высочайше утвержденное положеніе Военнаго Совѣта, объявленное въ приказѣ по военному вѣдомству 31-го того же Мая: о преобразованіи Иркутской военной прогимназіи и объ учрежденіи въ Иркутскѣ юнкерскаго училища. Полное собраніе законовъ Росс. Имп. Собраніе 2-е (Спб. 1875). Т. 47, отд. 1-е; стр. 614—616.

5752. *1872 г. Мая 15-го.* Сенатскій: о срокахъ для продажи недвижимыхъ имуществъ въ Приморской области. Полное собраніе законовъ Росс. Имп. Собраніе 2-е (Спб. 1875). Т. 47, отд. 1-е; стр. 641.

5753. *1872 г. Мая 17-го.* Высочайше утвержденное положеніе Военнаго Совѣта, объявленное въ приказѣ по военному вѣдомству 4-го Іюня: объ отпускѣ изъ складовъ нѣкоторыхъ матеріаловъ натурой и о выдачѣ денегъ на приготовленіе патроновъ къ игольчатымъ скорострѣльнымъ винтовкамъ для войскъ . . . Сибирскаго военнаго округа. Полное собраніе законовъ Росс. Имп. Собраніе 2-е (Спб. 1875). Т. 47, отд. 1-е; стр. 646—647.

5754. *1872 г. Мая 20-го.* Высочайше утвержденное положеніе Комитета Министровъ, объявленное Сенату Министромъ Внутреннихъ Дѣлъ 17-го Іюня: о вознагражденіи полицейскихъ чиновъ Западной Сибири, за приведеніе въ исполненіе судебныхъ рѣшеній уѣздныхъ судовъ и областныхъ правленій. Полное собраніе законовъ Росс. Имп. Собраніе 2-е (Спб. 1875). Т. 47; отд. 1-е; стр. 672.

5755. *1872 г. Мая 26-го.* Высочайше утвержденное положеніе Комитета Министровъ, объявленное Сенату Товарищемъ Министра Финансовъ 15-го Іюня: о продолженіи срока дѣйствія существующихъ правилъ о ввозѣ иностранныхъ крѣпкихъ напитковъ въ Приморскую, Амурскую и Забайкальскую области Восточной Сибири. Полное собраніе законовъ Росс. Имп. Собраніе 2-е (Спб. 1875). Т. 47, отд. 1-е; стр. 704.

5756. *1872 г. Мая 26-го.* Высочайше утвержденное положеніе Военнаго Совѣта, объявленное Сенату Военнымъ Министромъ 18 го Янв. 1873 г.: объ учрежденіи, при Восточно-Сибирскихъ окружныхъ военно-медицинскихъ управленіяхъ, должностей ветеринаровъ для командировокъ. Полное собраніе законовъ Росс. Имп. Собраніе 2-е (Спб. 1875). Т. 47, отд. 1-е; стр. 713—714.

5757. *1872 г. Мая 29-го.* Высочайше утвержденное положеніе Комитета Министровъ, объявленное Сенату Товарищемъ Министра Финансовъ 30-го Іюня: о распространеніи на политическихъ ссыльныхъ дѣйствія 746 ст. по продолж. 1863 г., 747 и примѣч. 1 къ 891 статьѣ по продолженію 1868 г. устава о ссыльныхъ и о предоставленіи генералъ-губернаторамъ Сибири права разсрочивать, недоимщикамъ изъ политическихъ преступниковъ, уплату недоимокъ. Полное собраніе законовъ Росс. Имп. Собраніе 2-е (Спб. 1875). Т. 47, отд. 1-е; стр. 721.

5758. *1872 г. Мая 29-го.* Высочайше утвержденный докладъ Главнаго Военнаго суда, объявленное въ приказѣ по военному вѣдомству 29-го того же Мая: о наказаніяхъ арестантовъ Тобольскаго каторжнаго и крѣпостнаго военно-каторжнаго отдѣленій. Полное собраніе законовъ Росс. Имп. Собраніе 2-е (Спб. 1875). Т. 47, отд. 1-е; стр. 724—725.

5759. *1872 г. Мая 31-го.* Именной, объявленный Сенату Министромъ Государственныхъ Имуществъ 16-го Іюня: объ употребленіи въ губерніяхъ: Тобольской и Томской, для лѣсорубныхъ билетовъ бланковъ, установленныхъ для губерній Европейской Россіи. Полное собраніе законовъ Росс. Имп. Собраніе 2-е (Спб. 1875). Т. 47, отд. 1-е; стр. 727—736.

5760. *1872 г. Мая 31-го.* Высочайше утвержденное мнѣніе Государственнаго Совѣта: о преобразованіи Забайкальскаго казачьяго войска. Полное собраніе законовъ Росс. Имп. Собраніе 2-е (Спб. 1875). Т. 47, отд. 2-е; стр. 755—757.

5761. *1872 г. Мая 31-го.* Высочайше утвержденное мнѣніе Государственнаго Совѣта: о введеніи въ Сибири налога съ недвижимыхъ имуществъ въ городахъ, посадахъ и мѣстечкахъ. Полное собраніе законовъ Росс. Имп. Собраніе 2-е (Спб. 1875). Т. 47, отд. 1-е; стр. 759—760.

5762. *1872 г. Іюня 2 го.* Именной, объявленный Сенату Товарищемъ Министра Финансовъ 7-го того же Іюня: о дозволеніи табачнымъ фабрикантамъ Европейской Россіи отправлять на Сибирскія табачныя фабрики курительнаго табака безъ бандероли. Полное собраніе законовъ Росс. Имп. Собраніе 2-е (Спб. 1875). Т. 47, отд. 1-е; стр. 769.

5763. *1872 г. Іюня 17-го.* Высочайше утвержденное положеніе Военнаго Совѣта, объявленное въ приказѣ по военному вѣдомству 18-го Іюля: объ отпускѣ Западной и Восточно-Сибирскимъ линейнымъ батальонамъ амуничныхъ денегъ, также ремонтныхъ на барабаны, шанцевый и мастерскіе инструменты. Полное собраніе законовъ Росс. Имп. Собраніе 2-е (Спб. 1875). Т. 47, отд. 1-е; стр. 925—926.

5764. *1872 г. Іюня 21-го.* Положеніе Военнаго Совѣта, въ дополненіе къ таковому же, Высочайше утвержденному 4-го Дек. 1871 г., положенію, объявленному въ приказѣ по военному вѣдомству 10-го Іюля: о срокѣ службы мундирамъ нижнихъ чиновъ, переводимыхъ изъ Зайсанскаго приставства, урочища Котинъ-Караган и другихъ мѣстъ въ мѣстности, гдѣ полагается мундирамъ общій двухлѣтній срокъ. Полное собраніе законовъ Росс. Имп. Собраніе 2-е (Спб. 1875), Т. 47, отд. 1-е; стр. 932.

5765. *1872 г. Іюля 5-го.* Сенатскій: объ уставѣ Сибирскаго торговаго банка. Полное собраніе законовъ Росс. Имп. Собраніе 2-е (Спб. 1875). Т. 47, отд. 2-е; стр. 61—70.

5766. *1872 г. Іюля 22-го.* Высочайше утвержденное положеніе Военнаго Совѣта, объявленное въ приказѣ по военному вѣдомству 15-го Авг.: о довольствіи нижнихъ чиновъ Сибирскаго казачьяго войска, во время слѣдованія ихъ на сборные пункты

и о размѣрѣ платы съ казаковъ сего войска, увольняемыхъ изъ службы за излишествомъ. Полное собраніе законовъ Росс. Имп. Собраніе 2-е (Спб. 1875). Т. 47, отд. 2-е; стр. 296.

5767. *1872 г. Авг. 5-го.* Высочайше утвержденное положеніе Комитета Министромъ, объявленное Сенату Управляющимъ Министерствомъ Государственныхъ Имуществъ 5-го Сент.: о предоставленіи генералъ губернатору Восточной Сибири права награждать должностныхъ лицъ чукотскихъ обществъ и другихъ инородцевъ установленными для государственныхъ крестьянъ форменными кафтанами. Полное собраніе законовъ Росс. Имп. Собраніе 2-е (Спб. 1875). Т. 47, отд. 2-е; стр. 364—365.

5768. *1872 г. Авг. 11-го.* Именной, объявленный въ приказѣ по военному вѣдомству 23-го того же Авг.: о переименованіи Николаевской инженерной дистанціи въ Амурскую. Полное собраніе законовъ Росс. Имп. Собраніе 2-е (Спб. 1875). Т. 47, отд. 2-е; стр. 407.

5769. *1872 г. Авг. 14-го.* Именной, объявленный Сенату за Товарища Министра Финансовъ г. Гирсомъ 31-го того же Августа: о разрѣшеніи продажи въ Сибири, приготовленныхъ и обандероленныхъ, въ Европейской Россіи, табачныхъ издѣлій, со взиманіемъ добавочной платы къ установленнымъ тарифомъ цѣнамъ. Полное собраніе законовъ Росс. Имп. Собраніе 2-е (Спб. 1875). Т. 47, отд. 2-е; стр. 424—425.

5770. *1872 г. Авг. 15-го.* Именной, объявленный по военному мѣдомству 29-го того же Авг.: о назначеніи сборныхъ пунктовъ, съ которыхъ слѣдуетъ отпускать положенное отъ казны довольствіе чинамъ Сибирскаго казачьяго войска. Полное собраніе законовъ Росс. Имп. Собраніе 2-е (Спб. 1875). Т. 47, отд. 2-е; стр. 424.

5771. *1872 г. Авг. 16-го.* Именной, объявленный Сенату Товарищемъ Министра Финансовъ 23-го Сент.: о воспрещеніи въ Восточной Сибири устройства винокуренныхъ заводовъ въ теченіе трехъ лѣтъ. Полное собраніе законовъ Росс. Имп. Собраніе 2-е (Спб. 1875). Т. 47, отд. 2-е; стр. 426.

5772. *1872 г. Сент. 1-го.* Высочайше утвержденное положеніе Военнаго Совѣта, объявленное въ приказѣ по военному вѣдомству 8-го Окт.: объ отпускѣ гимнастическихъ рубахъ и другихъ вещей нижнимъ чинамъ Омской артиллерійской команды. Полное собраніе законовъ Росс. Имп. Собраніе 2-е (Спб. 1875). Т. 47, отд. 2-е; стр. 550—551.

5773. *1872 г. Сент. 6-го.* Сенатскій: объ учрежденіи общественнаго банка въ г. Тарѣ. Полное собраніе законовъ Росс. Имп. Собраніе 2-е (Спб. 1875). Т. 47, отд. 2-е; стр. 552.

5774. *1872 г. Сент. 7-го.* Высочайше утвержденное положеніе Военнаго Совѣта, объявленное въ приказѣ по военному вѣдомству 7-го Окт.: о содержаніи церковнаго причта при 4-мъ Западномъ Сибирскомъ линейномъ батальонѣ. Полное собраніе законовъ Росс. Имп. Собраніе 2-е (Спб. 1875). Т. 47, отд. 2-е; стр. 563.

5775. *1872 г. Сент. 16-го.* Высочайше утвержденное положеніе Военнаго Совѣта, объявленное въ приказѣ по военному вѣдомству 7-го Окт.: о добавленіи въ штатъ окружнаго штаба Западнаго Сибирскаго военнаго округа двухъ чиновниковъ. Полное собраніе законовъ Росс. Имп. Собраніе 2-е Спб. 1875). Т. 47, отд. 2-е; стр. 576.

5776. *1872 г. Сент. 30-го.* Высочайше утвержденное положеніе Военнаго Совѣта, объявленное въ приказѣ по военному вѣдомству 15-го Октября: о производствѣ порціонныхъ денегъ офицерскимъ чинамъ войскъ, находящихся въ Нарымскомъ укрѣпленіи. Полное собраніе законовъ Росс. Имп. Собраніе 2-е (Спб. 1875). Т. 46, отд. 2-е; стр. 679.

5777. *1872 г. Сент. 30-го.* Высочайше утвержденное положеніе Военнаго Совѣта, объявленное въ приказѣ по военному вѣдомству 25-го Окт.: о производствѣ столовыхъ денегъ командиру учебной сотни Сибирскаго казачьяго войска. Полное собраніе законовъ Росс. Имп. Собраніе 2-е (Спб. 1875). Т. 47, отд. 2-е; стр. 680.

5778. *1872 г. Окт. 8-го.* Именной, объявленный Сенату Министромъ Внутрен-

нихъ Дѣлъ, 19-го того же Окт.: о присвоеніи учреждаемому въ городѣ Красноярскѣ ремесленному училищу наименованія по фамиліи потомственной почетной гражданки Щеголевой. Полное собраніе законовъ Росс. Имп. Собраніе 2-е (Спб. 1875). Т. 47, отд. 2-е; стр. 707—708.

5779. *1872 г. Окт. 10-го.* Именной, объявленный Сенату Товарищемъ Министра Финансовъ 21-го того же Окт.: о разрѣшеніи привоза иностранныхъ крѣпкихъ на питковъ къ Владивостоку. Полное собраніе законовъ Росс. Имп. Собраніе 2-е (Спб. 1875). Т. 47, отд. 2-е; стр. 718.

5780. *1872 г. Окт. 24-го.* Именной, объявленный Сенату Товарищемъ Министра Финансовъ 4-го Ноября: о разрѣшеніи продажи въ Забайкальской, Якутской, Амурской и Приморской областяхъ Восточной Сибири приготовленныхъ и обандероленныхъ въ Европейской Россіи табачныхъ издѣлій, съ увеличеніемъ добавочной къ тарифной цѣнѣ платы. Полное собраніе законовъ Росс. Имп. Собраніе 2-е (Спб. 1875). Т. 47, отд. 2-е; стр. 836.

5781. *1872 г. Окт. 26-го.* Высочайше утвержденное положеніе Государственнаго Совѣта: объ устройствѣ Кяхтинскимъ купечествомъ кратчайшей дороги отъ Кяхты къ Байкалу. Полное собраніе законовъ Росс. Имп. Собраніе 2-е (Спб. 1875). Т. 47, отд. 2-е; стр. 858.

5782. *1872 г. Ноября 3-го.* Именной, объявленный Сенату Министромъ Внутреннихъ Дѣлъ 9-го того же Ноября: объ освобожденіи сельскаго населенія Амурской области отъ исполненія рекрутской повинности, впредь до предстоящаго ея преобразованія на новыхъ началахъ. Полное собраніе законовъ Росс. Имп. Собраніе 2-е (Спб. 1875). Т. 47, отд. 2-е; стр. 921.

5783. *1872 г. Ноября 4-го.* Приказъ Е. И. Высоч. генералъ-адмирала: объ исключеніи изъ списка судовъ флота нѣкоторыхъ пароходовъ Сибирской флотиліи. Полное собраніе законовъ Росс. Имп. Собраніе 2-е (Спб. 1875). Т. 47, отд. 2-е; стр. 931.

5784. *1872 г. Ноября 7-го.* Высочайше утвержденное мнѣніе Государственнаго Совѣта: о предоставленіи жителямъ Приморской области Восточной Сибири льготы въ платежѣ пошлинъ и отправленіи государственныхъ повинностей. Полное собраніе законовъ Росс. Имп. Собраніе 2-е (Спб. 1875). Т. 47, отд. 2-е; стр. 937.

5785. *1872 г. Ноября 14-го.* Высочайше утвержденное мнѣніе Государственнаго Совѣта: объ учрежденіи при И. историко-филологическомъ институтѣ 4-хъ стипендій для среднихъ учебныхъ заведеній Восточной и Западной Сибири. Полное собраніе законовъ Росс. Имп. Собраніе 2-е (Спб. 1875). Т. 47, отд. 2-е; стр. 966—967.

5786. *1872 г. Ноября 17-го.* Высочайше утвержденное положеніе Комитета Министровъ, объявленное Сенату Министромъ Внутреннихъ Дѣлъ 27-го того же Ноября: объ измѣненіи статьи 12 концессіи на соединеніе телеграфныхъ, изъ Японіи въ Китай, кабелей съ русскими телеграфами. Полное собраніе законовъ Росс. Имп. Собраніе 2-е (Спб. 1875). Т. 47, отд. 2-е; стр. 984.

5787. *1872 г. Ноября 18-го.* Высочайше утвержденное положеніе Военнаго Совѣта, объявленное въ приказѣ по военному вѣдомству 5-го Дек.: о производствѣ заурядъ офицерамъ Забайкальскаго казачьяго войска артельныхъ денегъ. Полное собраніе законовъ Росс. Имп. Собраніе 2-е (Спб. 1875). Т. 47, отд. 2-е; стр. 988.

5788. *1872 г. Ноября 21-го.* Высочайше утвержденное мнѣніе Государственнаго Совѣта, объявленное Сенату Военнымъ Министромъ 4-го Дек.: о производствѣ содержанія военнымъ врачамъ за исправленіе, сверхъ прямыхъ обязанностей вакантныхъ должностей, уѣздныхъ врачей, въ областяхъ Западной Сибири. Полное собраніе законовъ Росс. Имп. Собраніе 2-е (Спб. 1875). Т. 47, отд. 2-е; стр. 990.

5789. *1872 г. Ноября 28-го.* Высочайше утвержденное мнѣніе Государственнаго Совѣта: о суммахъ на заготовленіе зимней одежды для этапныхъ командъ Восточной Сибири. Полное собраніе законовъ Росс. Имп. Собраніе 2-е (Спб. 1875). Т. 47, отд. 2-е; стр. 1029.

5790. *1872 г. Ноября 29-го и Дек. 22-го.* Сенатскій: объ уставѣ Курганскаго ссудо-сберегательнаго товарищества. Полное собраніе законовъ Росс. Имп. Собраніе 2-е (Спб. 1875). Т. 47, отд. 2-е; стр. 1047—1054 и 1217—1224.

5791. *1872 г. Дек. 13-го.* Сенатскій: о прекращеніи привилегіи, данной купцу Родюкову, на содержаніе пароходства по рѣкѣ Кети. Полное собраніе законовъ Росс. Имп. Собраніе 2-е (Спб. 1875). Т. 47, отд. 2-е; стр. 1109.

5792. *1873 г. Янв. 3-го.* Сенатскій: объ учрежденіи, обществомъ для содѣйствія русской промышленности и торговлѣ, отдѣленія онаго въ г. Тобольскѣ. Полное собраніе законовъ Росс. Имп. Собраніе 2-е (Спб. 1876). Т. 48, отд. 1-е; стр. 2—3.

5793. *1873 г. Янв. 6-го.* Высочайше утвержденное положеніе Военнаго Совѣта, объявленное въ приказѣ по военному вѣдомству 20-го того же Янв.: объ учрежденіи Иркутской военно-исправительной роты. Полное собраніе законовъ Росс. Имп. Собраніе 2-е (Спб. 1876). Т. 48, отд. 1-е; стр. 4.

5794. *1873 г. Янв. 8-го.* Именной, объявленный Сенату въ вѣдѣніи Св. Синода 10-го Марта: объ упраздненіи Туруханской миссіи. Полное собраніе законовъ Росс. Имп. Собраніе 2-е (Спб. 1876). Т. 48, отд. 1-е; стр. 4—5.

5795. *1873 г. Янв. 13-го.* Высочайше утвержденное положеніе присутствія по дѣламъ православнаго духовенства: о распредѣленіи въ Сибирскихъ епархіяхъ окладовъ жалованья, остающихся свободными по случаю закрытія священно-служительскихъ и причетническихъ вакансій въ церковныхъ причтахъ. Полное собраніе законовъ Росс. Имп. Собраніе 2-е (Спб. 1876). Т. 48, отд. 1-е; стр. 76—77.

5796. *1873 г. Февр. 27-го.* Высочайше утвержденное мнѣніе Государственнаго Совѣта: о временномъ усиленіи суднаго отдѣленія Акмолинскаго областнаго управленія. Полное собраніе законовъ Росс. Имп. Собраніе 2-е (Спб. 1876). Т. 48, отд. 1-е; стр. 281—282.

5797. *1873 г. Марта 6-го.* Сенатскій: о введеніи въ городѣ Красноярскѣ денежнаго штрафа съ домовладѣльцевъ или завѣдывающихъ домами, а также содержателей гостинницъ и т. п. заведеній, за необъявленіе полиціи о пріѣзжающихъ и отъѣзжающихъ. Полное собраніе законовъ Росс. Имп. Собраніе 2-е (Спб. 1876). Т. 48, отд. 1-е; стр. 309.

5798. *1873 г. Марта 24-го.* Высочайше утвержденное положеніе Военнаго Совѣта, объявленное въ приказѣ по военному вѣдомству 6-го апр.: объ отпускѣ суммы для уплаты за обученіе на Ижевскомъ заводѣ оружейному дѣлу казаковъ Сибирскаго казачьяго войска. Полное собраніе законовъ Росс. Имп. Собраніе 2-е (Спб. 1876). Т. 48, отд. 2-е; стр. 38.

5799. *1873 г. Марта 31-го.* Именной, объявленный въ приказѣ по военному вѣдомству 4-го Апр.: объ измѣненіи штата Нижегородской и Тюменской пароходно-конвойныхъ командъ. Полное собраніе законовъ Росс. Имп. Собраніе 2-е (Спб. 1876). Т. 48, отд. 1-е; стр. 417—418.

5800. *1873 г. Марта 31-го.* Высочайше утвержденное положеніе Военнаго Совѣта, объявленное въ приказѣ по военному вѣдомству 29-го Апр.: о преобразованіи военно-лечебныхъ заведеній Западно-Сибирскаго военнаго округа. Полное собраніе законовъ Росс. Имп. Собраніе 2-е (Спб. 1876). Т. 48, отд. 1-е; стр. 419—420.

5801. *1873 г. Апр. 5-го.* Высочайше утвержденное положеніе Военнаго Совѣта, объявленное въ приказѣ по военному вѣдомству 2-го Мая: о сокращеніи срока мундирамъ частямъ войскъ, расположенныхъ въ Зайсанскомъ приставствѣ, равно въ Усть-Каменогорскѣ и Кокбетахъ. Полное собраніе законовъ Росс. Имп. Собраніе 2-е (Спб. 1876). Т. 48, отд. 1-е; стр. 424—425.

5802. *1873 г. Апр. 21-го.* Высочайше утвержденное положеніе Военнаго Совѣта: о порядкѣ производства въ чины начальниковъ Березовской, Сургутской и Нарымской казачьихъ командъ. Полное собраніе законовъ Росс. Имп. Собраніе 2-е (Спб. 1876). Т. 48, отд. 1-е; стр. 478—479.

5803. *1873 г. Апр. 21-го.* Высочайше утвержденное положеніе Военнаго Совѣта, объявленное въ приказѣ по военному вѣдомству 10-го мая: о производствѣ раціоновъ на вьючныхъ лошадей войскамъ Западной Сибири, составляющимъ передовой отрядъ на Китайской границѣ. Полное собраніе законовъ Росс. Имп. Собраніе 2-е (Спб. 1876). Т. 48, отд. 1-е; стр. 479.

5804. *1873 г. Апр. 24-го.* Высочайше утвержденное мнѣніе Государственнаго Совѣта, объявленное Министромъ Народнаго Просвѣщенія 5-го Мая: объ учрежденіи учительской семинаріи въ г. Красноярскѣ. Полное собраніе законовъ Росс. Имп. Собраніе 2-е (Спб. 1876). Т. 48, отд. 1-е; стр. 492—493.

5805. *1873 г. Апр. 25-го.* Сенатскій: объ учрежденіи въ г. Благовѣщенскѣ, Амурской области, общественнаго банка. Полное собраніе законовъ Росс. Имп. Собраніе 2-е (Спб. 1873). Т. 48, отд. 1-е; стр. 495—496.

5806. *1873 г. Апр. 28-го.* Высочайше утвержденное положеніе Военнаго Совѣта, объявленное въ приказѣ по военному вѣдомству 20-го Мая: объ отпускѣ денегъ на заготовленіе теплой одежды строевымъ и нестроевымъ нижнимъ чинамъ войскъ, находящихся въ сѣверной полосѣ Приморской области. Полное собраніе законовъ Росс. Имп. Собраніе 2-е (Спб. 1876). Т. 48, отд. 1-е; стр. 529.

5807. *1873 г. Мая 1-го.* Высочайше утвержденное мнѣніе Государственнаго Совѣта: о преобразованіи Тобольской, Томской, Енисейской и Иркутской казенныхъ палатъ. Полное собраніе законовъ Росс. Имп. Собраніе 2-е (Спб. 1876). Т. 48, отд. 1-е; стр. 535—536.

5808. *1873 г. Мая 5-го.* Высочайше утвержденное положеніе Военнаго Совѣта, объявленное въ приказѣ по военному вѣдомству 26-го того же Мая: объ отпускѣ безденежнаго провіанта семействамъ нижнихъ чиновъ, состоящихъ при Кяхтинскомъ провіантскомъ магазинѣ. Полное собраніе законовъ Росс. Имп. Собраніе 2-е (Спб. 1876). Т. 48, отд. 1-е; стр. 596.

5809. *1873 г. Мая 8-го.* Высочайше утвержденное мнѣніе Государственнаго Совѣта: объ увеличеніи состава Тюменскаго приказа о ссыльныхъ. Полное собраніе законовъ Росс. Имп. Собраніе 2-е (Спб. 1876). Т. 48, отд. 1-е; стр. 612—613.

5810. *1873 г. Мая 10-го.* Высочайше утвержденное положеніе Главнаго Комитета объ устройствѣ сельскаго состоянія, объявленное Сенату Министромъ Внутреннихъ Дѣлъ 17-го того же Мая: о мѣрахъ къ облегченію уплаты повинностей бывшихъ мастеровыхъ и урочниковъ Алтайскихъ горныхъ заводовъ, причисленныхъ къ обществамъ Алтайскихъ крестьянъ. Полное собраніе законовъ Росс. Имп. Собраніе 2-е (Спб. 1876). Т. 48, отд. 1-е; стр. 620—621.

5811. *1873 г. Мая 25-го.* Высочайше утвержденное положеніе Военнаго Совѣта: объ усиленіи штата Тобольскаго военно-каторжнаго отдѣленія. Полное собраніе законовъ Росс. Имп. Собраніе 2-е (Спб. 1876). Т. 48, отд. 1-е; стр. 764—765.

5812. *1873 г. Іюня 1-го.* Сенатскій: объ измѣненіи и дополненіи нѣкоторыхъ §§ устава банка сиропитательнаго дома Елизаветы Медвѣдниковой. Полное собраніе законовъ Росс. Имп. Собраніе 2-е (Спб. 1876). Т. 48, отд. 1-е; стр. 783—785.

5813. *1873 г. Іюня 2-го (14-го).* Именной, объявленный въ приказѣ по военному вѣдомству 23-го того же Іюня: о назначеніи сборныхъ пунктовъ, съ которыхъ слѣдуетъ отпускать чинамъ Забайкальскаго казачьяго войска, отправляемымъ на полевую службу положенное отъ казны довольствіе. Полное собраніе законовъ Росс. Имп. Собраніе 2-е (Спб. 1876). Т. 48, отд. 1-е; стр. 785.

5814. *1873 г. Іюня 2-го (14-го).* Высочайше утвержденное положеніе Военнаго Совѣта: о штатѣ межеваго отдѣленія казачьихъ войскъ Восточной Сибири. Полное собраніе законовъ Росс. Имп. Собраніе 2-е (Спб. 1876). Т. 48, отд. 1-е; стр. 785.

5815. *1873 г. Іюня 23-го (25-го).* Высочайше утвержденное мнѣніе Государственнаго Совѣта, объявленное Сенату Управляю-

щимъ Министерствомъ Внутреннихъ Дѣлъ 6-го Іюля: о принятіи на счетъ казны издержекъ, по возвращенію на родину тѣхъ изъ семействъ, добровольно послѣдовавшихъ за ссыльными, которыя, потерявъ отца или мужа, не имѣютъ на это собственныхъ средствъ. Полное собраніе законовъ Росс. Имп. Собраніе 2-е (Спб. 1876). Т. 48, отд. 1-е; стр. 839.

5816. *1873 г. Іюня 27-го.* Высочайше утвержденное положеніе Военнаго Совѣта, объявленное въ приказѣ по военному вѣдомству 10-го Іюля: объ отпускѣ. . . Западно и Восточно-Сибирскимъ линейнымъ батальонамъ денегъ для обученія саперному дѣлу. Полное собраніе законовъ Росс. Имп. Собраніе 2-е (Спб. 1876). Т. 48, отд. 1-е; стр. 804.

5817. *1873 г. Іюня 28-го.* Высочайше утвержденное положеніе Военнаго Совѣта: о содержаніи рабочихъ лошадей при лазаретахъ Тобольскихъ и Томскихъ губернскихъ батальоновъ. Полное собраніе законовъ Росс. Имп. Собраніе 2-е (Спб. 1876). Т. 48, отд. 1-е; стр. 908.

5818. *1873 г. Іюня 30-го (Іюня 12-го).* Именной, объявленный въ приказѣ по военному вѣдомству 16-го Іюля: объ увеличеніи числа сборныхъ пунктовъ, съ которыхъ слѣдуетъ отпускать отъ казны довольствіе чинамъ Сибирскаго казачьяго войска. Полное собраніе законовъ Росс. Имп. Собраніе 2-е (Спб. 1876). Т. 48, отд. 1-е; стр. 911.

5819. *1873 г. Іюля 21-го.* Высочайше утвержденное положеніе Военнаго Совѣта: объ отпускѣ денегъ на содержаніе лазаретовъ Тобольскаго и Томскаго губернскихъ батальоновъ. Полное собраніе законовъ Росс. Имп. Собраніе 2-е (Спб. 1876). Т. 48, отд. 2-е; стр. 117.

5820. *1873 г. Іюля 23-го.* Именной, объявленный въ приказѣ Управляющаго Морскимъ Министерствомъ 26-го того же Іюля: о расширеніи власти главнаго командира Сибирской флотиліи и портовъ Восточнаго океана, по слѣдственнымъ и военно-судимъ дѣламъ. Полное собраніе законовъ Росс. Имп. Собраніе 2-е (Спб. 1876). Т. 48, отд. 2-е; стр. 118—119.

5821. *1873 г. Іюля 27-го.* Высочайше утвержденный докладъ Управляющаго Министерствомъ Внутреннихъ Дѣлъ: объ измѣненіи 537-й ст. устава о ссыльныхъ, о направленіи прямо въ Томскъ преступниковъ, ссылаемыхъ изъ разныхъ областей на житье въ Восточную Сибирь и удаляемыхъ изъ мѣста жительства порочныхъ киргизовъ. Полное собраніе законовъ Росс. Имп. Собраніе 2-е (Спб. 1876). Т. 48, отд. 2-е; стр. 121—122.

5822. *1873 г. Авг. 1-го.* Именной, объявленный Сенату Управляющимъ Министерствомъ Народнаго Просвѣщенія 4-го того же Авг.: объ учрежденіи стипендій при Якутской прогимназіи. Полное собраніе законовъ Росс. Имп. Собраніе 2-е (Спб. 1876). Т. 48, отд. 2-е; стр. 139.

5823. *1873 г. Авг. 11-го.* Высочайше утвержденное положеніе Военнаго Совѣта, объявленное въ приказѣ по военному вѣдомству 30-го того же Авг.: о производствѣ содержанія смотрителямъ магазиновъ мундирныхъ и аммуничныхъ вещей Забайкальскаго казачьяго войска и о назначеніи имъ писарей для дѣлопроизводства. Полное собраніе законовъ Росс. Имп. Собраніе 2-е (Спб. 1876). Т. 48, отд. 2-е; стр. 172—173.

5824. *1873 г. Авг. 19-го.* Высочайше утвержденный уставъ Иркутскаго техническаго училища. Полное собраніе законовъ Росс. Имп. Собраніе 2-е (Спб. 1876). Т. 48, отд. 2-е; стр. 219—222.

5825. *1873 г. Сент. 8-го.* Высочайше утвержденное положеніе Военнаго Совѣта: объ устройствѣ врачебной части въ Западно-Сибирскихъ этапныхъ командахъ. Полное собраніе законовъ Росс. Имп. Собраніе 2-е (Спб. 1876). Т. 48, отд. 2-е; стр. 250—251.

5826. *1873 г. Сент. 9-го и 23-го.* Именной, объявленный Сенату Управляющимъ Министерствомъ Внутреннихъ Дѣлъ 5-го Окт.: объ учрежденіи стипендіи въ Иркутской сиропитательной ремесленной школѣ. Полное собраніе законовъ Росс. Имп. Собраніе 2-е (Спб. 1876). Т. 48, отд. 2-е; стр. 252 и 311.

5827. *1873 г. Сент. 9-го.* Именной, объявленный Сенату Управляющимъ Министерствомъ Внутреннихъ Дѣлъ 23-го того же Сент.: объ учрежденіи стипендій въ Иркутскомъ ремесленномъ училищѣ и о присвоеніи пожертвованному гражданами г. Якутска капиталу имени генералъ-губернатора Спиридьникова. Полное собраніе законовъ Росс. Имп. Собраніе 2-е (Спб. 1876). Т. 48, отд. 2-е; стр. 252.

5828. *1873 г. Сент. 30-го.* Высочайше утвержденный штатъ мѣстныхъ командъ Восточно-Сибирскаго военнаго округа. Полное собраніе законовъ Росс. Имп. Собраніе 2-е (Спб. 1876). Т. 48, отд. 2-е; стр. 324.

5829. *1873 г. Окт. 7-го.* Высочайше утвержденное мнѣніе Государственнаго Совѣта: о расходахъ по принятію мѣръ противъ распространенія, въ Восточной Сибири, сифилитической болѣзни. Полное собраніе законовъ Росс. Имп. Собраніе 2-е (Спб. 1876). Т. 48, отд. 2-е; стр. 326—327.

5830. *1873 г. Окт. 7-го.* Высочайше утвержденное мнѣніе Государственнаго Совѣта, объявленное Сенату Министромъ Внутреннихъ Дѣлъ 4-го Ноября: о добавочномъ содержаніи старшему врачу 4-го Западно-Сибирскаго линейнаго батальона, за исполненіе медицинскихъ обязанностей по Зайсанскому приставству. Полное собраніе законовъ Росс. Имп. Собраніе 2-е (Спб. 1876). Т. 48, отд. 2-е; стр. 327—328.

5831. *1873 г. Окт. 26-го.* Именной, объявленный Сенату Министромъ Внутреннихъ Дѣлъ 7-го Ноября: объ учрежденіи въ Иркутскѣ Сибирскаго телеграфнаго агентства. Полное собраніе законовъ Росс. Имп. Собраніе 2-е (Спб. 1876). Т. 48, отд. 2-е; стр. 359.

5832. *1873 г. Окт. 30-го.* Именной, объявленный Сенату Товарищемъ Министра Народнаго Просвѣщенія 10-го Ноября: объ учрежденіи стипендій въ Иркутскихъ мужской и женской гимназіяхъ. Полное собраніе законовъ Росс. Имп. Собраніе 2-е (Спб. 1876). Т. 48, отд. 2-е; стр. 372.

5833. *1873 г. Окт. 31-го.* Высочайше утвержденное положеніе Военнаго Совѣта: объ учрежденіи при Хабаровской постовой командѣ, въ замѣнъ лазарета, полугоспиталя. Полное собраніе законовъ Росс. Имп. Собраніе 2-е (Спб. 1876). Т. 48, отд. 2-е; стр. 373—374.

5834. *1873 г. Ноября 8-го.* Высочайше утвержденное положеніе Военнаго Совѣта, объявленное въ приказѣ по военному вѣдомству 28-го того же Ноября: о производствѣ порціонныхъ денегъ офицерамъ пограничныхъ отрядовъ Семипалатинской области. Полное собраніе законовъ Росс. Имп. Собраніе 2-е (Спб. 1876). Т. 84, отд. 2-е; стр. 388.

5835. *1873 г. Ноября 18-го.* Высочайше утвержденное мнѣніе Государственнаго Совѣта: о проектѣ временнаго росписанія должностей и расходовъ по управленію Александровской центральной тюрьмы близъ Иркутска. Полное собраніе законовъ Росс. Имп. Собраніе 2-е (Спб. 1876). Т. 48, отд. 2-е; стр. 501—502.

5836. *1873 г. Дек. 14-го.* Сенатскій: о разрѣшеніи выдачи подороженъ по частной надобности въ Алабазинскомъ почтовомъ отдѣленіи. Полное собраніе законовъ Росс. Имп. Собраніе 2-е (Спб. 1876). Т. 48, отд. 2-е; стр. 583.

5837. *1873 г. Дек. 18-го.* Высочайше утвержденное мнѣніе Государственнаго Совѣта: объ учрежденіи въ г. Тюмени должности помощника полиціймейстера. Полное собраніе законовъ Росс. Имп. Собраніе 2-е (Спб. 1876). Т. 48, отд. 2-е; стр. 586—587.

5838. *1873 г. Дек. 21-го.* Именной, объявленный Сенату Министромъ Народнаго Просвѣщенія 24-го того же Дек.: о наименованіи устроеннаго купцомъ Подоруевымъ училища въ Тюменскомъ округѣ, Тобольской губ., «Алексѣевскимъ». Полное собраніе законовъ Росс. Имп. Собраніе 2-е (Спб. 1876). Т. 48, отд. 2-е; стр. 589—590.

5839. *1873 г. Дек. 22-го.* Высочайше утвержденное положеніе Кавказскаго Комитета: о производствѣ денежнаго отъ казны пособія уроженцамъ Кавказскаго и Закавказскаго края, ссылаемымъ въ Сибирь на водвореніе. Полное собраніе законовъ Росс. Имп. Собраніе 2-е (Спб. 1876). Т. 48, отд. 2-е; стр. 611—612.

5840. *1873 г. Дек. 22-го.* Высочайше утвержденное положеніе Военнаго Совѣта, объявленное въ приказѣ по военному вѣдомству 14-го Янв. 1874 г.: о производствѣ отпуска денегъ, на наемъ прислуги, чинамъ управленій отдѣловъ Сибирскаго войска. Полное собраніе законовъ Росс. Имп. Собраніе 2-е (Спб. 1876). Т. 48, отд. 2-е; стр. 614—615.

5841. *1873 г. Дек. 29-го.* Именной, объявленный Сенату въ вѣдѣніи Св. Синода 29-го Янв. 1874 г.: объ учрежденіи стипендій въ Иркутской духовной семинаріи. Полное собраніе законовъ Росс. Имп. Собраніе 2-е (Спб. 1876). Т. 48, отд. 2-е; стр. 639—640.

5842. *1873 г. Дек. 31-го* Именной, объявленный Сенату Министромъ Народнаго Просвѣщенія 5-го Янв. 1874 г.: объ учрежденіи стипендіи при Тобольской губернской гимназіи. Полное собраніе законовъ Росс. Имп. Собраніе 2-е (Спб. 1876). Т. 48, отд. 2-е; стр. 642—643.

5843. *1874 г. Янв. 9-го.* Высочайше утвержденное мнѣніе Государственнаго Совѣта: объ учрежденіи временно 5 должностей лѣсныхъ ревизоровъ при главномъ управленіи Западной Сибири. Полное собраніе законовъ Росс. Имп. Собраніе 2-е (Спб. 1876). Т. 49, отд. 1-е; стр. 29.

5844. *1874 г. Янв. 22-го.* Высочайше утвержденное положеніе Военнаго Совѣта, объявленное въ приказѣ по военному вѣдомству 9-го Февр.: о производствѣ строевымъ нижнимъ чинамъ Иркутской и Красноярской казачьихъ сотенъ, приварочнаго довольствія, наравнѣ съ нижними чинами регулярныхъ войскъ, служащихъ въ Иркутской и Енисейской губерніяхъ и объ исключеніи изъ окладовъ жалованья упомянутыхъ чиновъ, присоединенныхъ къ этимъ окладамъ приварочныхъ денегъ. Полное собранія законовъ Росс. Имп. Собраніе 2-е (Спб. 1876). Т. 49, отд. 1-е; стр. 80.

5845. *1874 г. Янв. 29-го.* Высочайше утвержденное мнѣніе Государственнаго Совѣта: объ увеличеніи содержанія служащимъ при Иркутскомъ и Троицкомъ соле-варенныхъ заводахъ и при соляныхъ магазинахъ въ Восточной Сибири. Полное собраніе законовъ Росс. Имп. Собраніе 2-е (Спб. 1880). Т. 53. Дополн. къ 49-му т. отд. 2-е; стр. 4—5.

5846. *1874 г. Февр. 8-го.* Именной, объявленный Сенату Министромъ Юстиціи 28-го того же Февр.: о продолженіи существующихъ нынѣ преимуществъ службы въ Амурской области. Полное собраніе законовъ Росс. Имп. Собраніе 2-е (Спб. 1876). Т. 49, отд. 1-е; стр. 166.

5847. *1874 г. Февр. 22-го.* Именной, объявленный Сенату Министромъ Внутреннихъ Дѣлъ 24-го того же Февр.: объ увеличеніи прогонной таксы на Приленскомъ почтовомъ трактѣ, въ предѣлахъ Иркутской губерніи и Якутской области. Полное собраніе законовъ Росс. Имп. Собраніе 2-е; (Спб. 1876). Т. 49, отд. 1-е; стр. 212.

5848. *1874 г. Февр. 23-го.* Высочайше утвержденное положеніе С.-Петербургскаго присутствія опекунскаго совѣта, объявленное Сенату, за Министра Юстиціи, Товарищемъ его 6-го Марта: объ увеличеніи числа безплатныхъ вакансій въ Иркутскомъ сиропитательномъ домѣ Елизаветы Медвѣдниковой. Полное собраніе законовъ Росс. Имп. Собраніе 2-е (Спб. 1876). Т. 49, отд. 1-е; стр. 309—310.

5849. *1874 г. Февр. 25-го.* Именной, объявленный Сенату Министромъ Народнаго Просвѣщенія 2-го Марта: объ учрежденіи училища въ городѣ Балаганскѣ, Иркутской губерніи. Полное собраніе законовъ Росс. Имп. Собраніе 2-е (Спб. 1876). Т. 49, отд. 1-е; стр. 320.

5850. *1874 г. Марта 4-го.* Именной, объявленный Сенату Министромъ Государственныхъ Имуществъ 5-го того же Марта: объ отсрочкѣ во взносѣ посаженной платы съ пріисковъ . . . Западной Сибири и Киргизскихъ степей. Полное собраніе законовъ Росс. Имп. Собраніе 2-е (Спб. 1876). Т. 49, отд. 1-е; стр. 323.

5851. *1874 г. Марта 5-го.* Высочайше утвержденное мнѣніе Государственнаго Совѣта, объявленное Сенату Министромъ Государственныхъ Имуществъ 15-го того же Марта: о подчиненіи золотыхъ пріисковъ

Березовскаго округа вѣдѣнію главнаго начальника Уральскихъ горныхъ заводовъ. Полное собраніе законовъ Росс. Имп. Собраніе 2-е (Спб. 1876). Т. 49, отд. 1-е; стр. 327.

5852. *1874 г. Марта 8-го.* Высочайше утвержденное положеніе Комитета Министровъ: объ улучшеніи содержанія ссыльно-каторжныхъ, работающихъ на Иркутскомъ и Троицкомъ казенныхъ солеваренныхъ заводахъ. Полное собраніе законовъ Росс. Имп. Собраніе 2-е (Спб. 1876). Т. 49, отд. 1-е; стр. 332—333.

5853. *1874 г. Марта 9-го.* Именной, объявленный въ приказѣ по военному вѣдомству 28-го того же Марта: о новой нормальной табели довольствія войскъ Западнаго Сибирскаго военнаго округа теплою одеждою. Полное собраніе законовъ Росс. Имп. Собраніе 2-е (Спб. 1876). Т. 49, отд. 1-е; стр. 339.

5854. *1874 г. Марта 16-го.* Высочайше утвержденное положеніе Военнаго Совѣта, объявленное въ приказѣ по военному вѣдомству 29-го того же Марта: о производствѣ нижнимъ чинамъ Забайкальскаго казачьяго войска кормовыхъ денегъ, а коннымъ, сверхъ того, и фуража, за время слѣдованія отъ сборныхъ пунктовъ до мѣста расположенія этихъ частей и обратно. Полное собраніе законовъ Росс. Имп. Собраніе 2-е (Спб. 1876). Т. 49, отд. 1-е; стр. 372—373.

5855. *1874 г. Марта 16-го.* Высочайше утвержденное положеніе Военнаго Совѣта, объявленное въ приказѣ по военному вѣдомству 29-го того же Марта: объ окладахъ содержанія, назначаемыхъ съ 1-го Янв. 1874 г. нѣкоторымъ должностнымъ лицамъ казачьихъ войскъ. Полное собраніе законовъ Росс. Имп. Собраніе 2-е (Спб. 1876). Т. 49, отд. 1-е; стр. 373.

5856. *1874 г. Марта 22-го.* Именной, объявленный Сенату, за Министра Финансовъ, Товарищемъ Министра Финансовъ, 4-го Апр.: о продолженіи по 1-е Іюля 1874 г. льготы купцовъ, мѣщанъ и цеховыхъ, городовъ Сергіополя и Копала, по платежу торговыхъ пошлинъ. Полное собраніе законовъ Росс. Имп. Собраніе 2-е (Спб. 1876). Т. 49, отд. 1-е; стр. 386.

5857. *1874 г. Апр. 5-го.* Высочайше утвержденное положеніе Комитета Министровъ, объявленное Сенату Министромъ Внутреннихъ Дѣлъ 26-го того же Апр.: объ учрежденіи должности инспектора пересылки арестантовъ въ Восточной Сибири. Полное собраніе законовъ Росс. Имп. Собраніе 2-е (Спб. 1876). Т. 49, отд. 1-е; стр. 596.

5858. *1874 г. Апр. 14-го.* Именной, объявленный въ приказѣ по военному вѣдомству 1-го Мая: объ упраздненіи Омской и Иркутской конныхъ городскихъ жандармскихъ командъ. Полное собраніе законовъ Росс. Имп. Собраніе 2-е (Спб. 1876). Т. 49, отд. 1-е; стр. 607.

5859. *1874 г. Апр. 15-го.* Высочайше утвержденное положеніе Военнаго Совѣта, объявленное въ приказѣ по военному вѣдомству 27-го того же Апр.: объ открытіи въ Забайкальскомъ казачьемъ войскѣ 16-ти лазаретовъ, о ежегодномъ отпускѣ денегъ на содержаніе этихъ лазаретовъ и о томъ, на какіе источники долженъ быть отнесенъ новый, въ 1874 году, расходъ, вызываемый предположенной мѣрой. Полное собраніе законовъ Росс. Имп. Собраніе 2-е (Спб. 1876). Т. 49, отд. 1-е; стр. 613.

5860. *1874 г. Апр. 18-го.* Сенатскій: объ упраздненіи Сибирскаго удѣльнаго управленія. Полное собраніе законовъ Росс. Имп. Собраніе 2-е (Спб. 1876). Т. 49, отд. 1-е; стр. 651.

5861. *1874 г. Апр. 19-го.* Высочайше утвержденное положеніе Комитета Министровъ, объявленное Сенату Министромъ Внутреннихъ Дѣлъ 5-го Мая: о предоставленіи уѣзднымъ начальникамъ . . . Западной Сибири права налагать административное взысканіе на должностныхъ киргизовъ. Полное собраніе законовъ Росс. Имп. Собраніе 2-е (Спб. 1876). Т. 48, отд. 1-е; стр. 667.

5862. *1874 г. Апр. 20-го.* Именной, объявленный въ приказѣ по военному вѣдомству: о производствѣ добавочнаго содержанія оберъ-офицерамъ Восточно-Сибирскихъ линейныхъ батальоновъ, занимающимъ долж-

ности завѣдывающихъ хозяйствомъ. Полное собраніе законовъ Росс. Имп. Собраніе 2-е (Спб. 1876). Т. 49, отд. 1-е; стр. 669.

5863. *1874 г. Апр. 23-го.* Высочайше утвержденное мнѣніе Государственнаго Совѣта, объявленное въ приказѣ по военному вѣдомству 6-го Мая: о водвореніи на китайской границѣ новыхъ казачьихъ поселеній. Полное собраніе законовъ Росс. Имп. Собраніе 2-е (Спб. 1876). Т. 49, отд 1-е; стр. 675—676.

5864. *1874 г. Апр. 30-го.* Высочайше утвержденное мнѣніе Государственнаго Совѣта: о мѣрахъ къ улучшенію учительской части въ селеніяхъ Томской губерніи. Полное собраніе законовъ Росс. Имп. Собраніе 2-е (Спб. 1876). Т. 49, отд. 1-е; стр. 732.

5865. *1874 г. Мая 14-го.* Высочайше утвержденное положеніе Военнаго Совѣта, объявленное Сенату Военнымъ Министромъ 28-го того же Мая: о производствѣ содержанія военнымъ врачамъ, служащимъ въ Восточной Сибири, за исправленіе ими вакантныхъ должностей окружныхъ врачей. Полное собраніе законовъ Росс. Имп. Собраніе 2-е (Спб. 1876). Т. 49, отд. 1-е; стр. 774.

5866. *1874 г. Мая 21-го.* Высочайше утвержденное мнѣніе Государственнаго Совѣта, объявленное Сенату Министромъ Внутреннихъ Дѣлъ, 2-го Іюня: о мѣрахъ къ сокращенію расходовъ на почтовую гоньбу по Восточной Сибири и о дополнительномъ кредитѣ на содержаніе почтовыхъ станцій Иркутской губерніи. Полное собраніе законовъ Росс. Имп. Собраніе 2-е (Спб. 1876). Т. 49, отд. 1-е; стр. 813.

5867. *1874 г. Іюня 2-го.* Высочайше утвержденное положеніе Военнаго Совѣта, объявленное Сенату Военнымъ Министромъ 13-го того же Іюня: о соединеніи капиталовъ казачьихъ населеній Иркутской и Енисейской губерній. Полное собраніе законовъ Росс. Имп. Собраніе 2-е (Спб. 1876). Т. 49, отд. 1-е; стр. 846.

5868. *1874 г. Іюня 14-го.* Высочайше утвержденное положеніе Военнаго Совѣта, объявленное въ приказѣ по военному вѣдомству 29-го того же Іюня: объ устройствѣ врачебной части въ этапныхъ командахъ Восточной Сибири. Полное собраніе законовъ Росс. Имп. Собраніе 2-е (Спб. 1876). Т. 49, отд. 1-е; стр. 887—888.

5869. *1874 г. Іюня 29-го.* Высочайше утвержденное положеніе Военнаго Совѣта: о планахъ должностей аудиторскихъ чиновниковъ штаба войскъ Забайкальской области и военно-судной коммисіи, при штабѣ состоящей. Полное собраніе законовъ Росс. Имп. Собраніе 2-е (Спб. 1876). Т. 49, отд. 1-е; стр. 947.

5870. *1874 г. Іюля 13-го.* Высочайше утвержденное положеніе Военнаго Совѣта. объявленное въ приказѣ по военному вѣдомству 25-го того же Іюля: объ измѣненіяхъ въ отпускѣ содержанія, производимаго нѣкоторымъ чинамъ войсковаго хозяйственнаго правленія Сибирскаго казачьяго войска. Полное собраніе законовъ Росс. Имп. Собраніе 2-е (Спб. 1876). Т. 49, отд. 2-е; стр. 40—41.

5871. *1874 г. Іюля 20-го.* Высочайше утвержденное положеніе Военнаго Совѣта, объявленное въ приказѣ по военному вѣдомству 5-го Авг.: объ отмѣнѣ наряда казаковъ для охраненія пороховыхъ погребовъ гражданскаго вѣдомства, въ городахъ Березовѣ и Сургутѣ. Полное собраніе законовъ Росс. Имп. Собраніе 2-е (Спб. 1876). Т. 49, отд. 2-е; стр. 59.

5872. *1874 г. Авг. 10-го.* Высочайше утвержденное положеніе Военнаго Совѣта, объявленное въ приказѣ по военному вѣдомству 21-го того же Авг.: объ упраздненіи, полагавшейся по штату войсковаго хозяйственнаго правленія Забайкальскаго казачьяго войска, должности переводчика монгольскаго и тунгузскаго языковъ. Полное собраніе законовъ Росс. Имп. Собраніе 2-е (Спб. 1876). Т. 49, отд. 2-е; стр. 110.

5873. *1874 г. Окт. 9-го.* Высочайше утвержденный уставъ о ссудной кассѣ киргизовъ Семипалатинской области. Полное собраніе законовъ Росс. Имп. Собраніе 2-е (Спб. 1876). Т. 49, отд. 2-е; стр. 267—269.

5874. *1874 г. Окт. 21-го.* Именной, объявленный Сенату Министромъ Народнаго

Просвѣщенія 2-го Ноября: объ учрежденіи въ г. Благовѣщенскѣ женской школы. Полное собраніе законовъ Росс. Имп. Собраніе 2-е (Спб. 1876). Т. 49, отд. 2-е; стр. 311—312.

5875. *1874 г. Окт. 23-го.* Именной, объявленный Сенату Министромъ Государственныхъ Имуществъ 1-го Ноября: о попенныхъ и посаженныхъ деньгахъ за право пользованія лѣсомъ въ Тобольской и Томской губерніяхъ. Полное собраніе законовъ Росс. Имп. Собраніе 2-е (Спб. 1876). Т. 49, отд. 2-е; стр. 312.

5876. *1874 г. Окт. 26-го.* Именной, объявленный Сенату Министромъ Внутреннихъ Дѣлъ 7-го Ноября: объ учрежденіи стипендій, при ремесленномъ училищѣ, въ г. Красноярскѣ. Полное собраніе законовъ Росс. Имп. Собраніе 2-е (Спб. 1876). Т. 49, отд. 2-е; стр. 329.

5877. *1874 г. Окт. 28-го.* Высочайше утвержденное мнѣніе Государственнаго Совѣта: о производствѣ квартирныхъ денегъ чинамъ .... Восточно-Сибирскаго интендантскаго управленія. Полное собраніе законовъ Росс. Имп. Собраніе 2-е (Спб. 1867). Т. 49, отд. 2-е. (Дополненіе); стр. 135—136.

5878. *1874 г. Ноября 6-го.* Высочайше утвержденное положеніе Военнаго Совѣта, объявленное въ приказѣ по военному вѣдомству 26-го того же Ноября: о правилахъ объ образованіи медицинскихъ, аптечныхъ и ветеринарныхъ фельдшеровъ Сибирскаго казачьяго войска. Полное собраніе законовъ Росс. Имп. Собраніе 2-е (Спб. 1876). Т. 49, отд. 2-е; стр. 361.

5879. *1874 г. Ноября 11-го.* Высочайше утвержденное мнѣніе Государственнаго Совѣта: о новыхъ штатахъ учрежденій вѣдомства Министерства Внутреннихъ Дѣлъ, въ Восточной Сибири. Полное собраніе законовъ Росс. Имп. Собраніе 2-е (Спб. 1876). Т. 49, отд. 2-е; стр. 362—364.

5880. *1874 г. Ноября 25-го.* Именной, объявленный Сенату Министромъ Народнаго Просвѣщенія 30-го того же Ноября: о присвоеніи открытому, въ г. Селенгинскѣ, женскому начальному училищу наименованія «Маріинскаго». Полное собраніе законовъ Росс. Имп. Собраніе 2-е (Спб. 1876). Т. 49, отд. 2-е; стр. 395.

5881. *1874 г. Ноября 29-го.* Именной, объявленный Сенату Министромъ Внутреннихъ Дѣлъ 2-го Дек.: о присвоеніи учрежденному въ г. Иркутскѣ ремесленно-воспитательному заведенію наименованія благотворительнаго и для обученія грамотѣ и ремесламъ, заведенія Никанора Петровича Трапезникова. Полное собраніе законовъ Росс. Имп. Собраніе 2-е (Спб. 1876). Т. 49, отд. 2-е; стр. 401.

5882. *1874 г. Дек. 17-го.* Именной, объявленный Сенату Министромъ Юстиціи: объ учрежденіи стипендій въ Красноярскомъ дѣтскомъ пріютѣ. Полное собраніе законовъ Росс. Имп. Собраніе 2-е (Спб. 1876). Т. 49, отд. 2-е; стр. 422.

5883. *1874 г. Дек. 24-го.* Именной, объявленный въ приказѣ по военному вѣдомству 3-го Янв. 1875 г.: объ упраздненіи находящейся въ городѣ Петропавловскѣ военно-арестантской роты. Полное собраніе законовъ Росс. Имп. Собраніе 2-е (Спб. 1876). Т. 49, отд. 2-е; стр. 450.

5884. *1875 г. Янв. 10-го.* Именной, объявленный Сенату Министромъ Внутреннихъ Дѣлъ, 15-го того же Янв.: объ учрежденіи стипендіи при сиропитательно-ремесленной школѣ въ городѣ Иркутскѣ. Полное собраніе законовъ Росс. Имп. Собраніе 2-е (Спб. 1877). Т. 50, отд. 1-е; стр. 30.

5885. *1875 г. Янв. 18-го.* Именной объявленный Сенату, за Министра Юстиціи, Товарищемъ Министра Юстиціи 31-го того же Янв.: объ учрежденіи стипендій въ Троицко-Савскомъ дѣтскомъ пріютѣ и въ сиропитательномъ домѣ Елизаветы Медвѣдниковой. Полное собраніе законовъ Росс. Имп. Собраніе 2-е (Спб. 1877). Т. 50, отд 1-е.

5886. *1875 г. Янв. 22-го.* Сенатскій: о залоговой цѣнѣ акцій Сибирскаго торговаго банка. Полное собраніе законовъ Росс. Имп. Собраніе 2-е (Спб. 1877). Т. 50, отд. 1-е; стр. 81.

5887. *1875 г. Янв. 25-го.* Именной, объявленный въ приказѣ по военному вѣдомству 10-го Февр.: о наказѣ войсковому

хозяйственному правленію Забайкальскаго казачьяго войска. Полное собраніе законовъ Росс. Имп. Собраніе 2-е (Спб. 1877). Т. 50, отд. 1-е; стр. 86—90.

5888. *1875 г. Февр. 9-го.* Именной, объявленный Сенату, за Министра Юстиціи, Товарищемъ Министра Юстиціи: объ учрежденіи стипендій въ Иркутскомъ сиропитательномъ домѣ Елизаветы Медвѣдниковой. Полное собраніе законовъ Росс. Имп. Собраніе 2-е (Спб. 1877). Т. 50; стр. 132—133.

5889. *1875 г. Февр. 14-го.* Высочайше утвержденное положеніе Комитета Министровъ, объявленное Сенату Министромъ Внутреннихъ Дѣлъ 27-го того же Февр.: о штатѣ полицейскаго управленія въ городѣ Акмолинскѣ. Полное собраніе законовъ Росс. Имп. Собраніе 2-е (Спб. 1877). Т. 50, отд. 1-е; стр. 137—138.

5890. *1875 г. Марта 11-го.* Высочайше утвержденное мнѣніе Государственнаго Совѣта: объ увеличеніи оклада содержанія инспектора пересылки арестантовъ, въ Восточную Сибирь, прибавкою суммы, причитающейся на вычеты изъ сего оклада въ пенсіонный капиталъ и эмеритурную кассу. Полное собраніе законовъ Росс. Имп. Собраніе 2-е (Спб. 1877). Т. 50, отд. 1-е; стр. 246—247.

5891. *1875 г. Марта 12-го.* Сенатскій, по жалобѣ повѣреннаго Киренскаго Свято-Троицкаго (Иркутской губ.) монастыря, кол. асс. Хлѣбникова на главное управленіе Восточной Сибири. Полное собраніе законовъ Росс. Имп. Собраніе 2-е (Спб. 1877). Т. 50. (Дополненіе), отд. 2-е; стр. 9—10.

5892. *1875 г. Марта 14-го.* Именной, объявленный Сенату Министромъ Внутреннихъ Дѣлъ 17-го того же Марта: о производствѣ телеграфнымъ чинамъ, служащимъ на станціяхъ, расположенныхъ отъ Срѣтенска внизъ по рѣкѣ Шилкѣ и по Кругобайкальскому тракту, отпуска казеннаго провіанта. Полное собраніе законовъ Росс. Имп. Собраніе 2-е (Спб. 1877). Т. 50, отд. 1-е; стр. 245.

5893. *1875 г. Марта 15-го.* Именной, объявленный Сенату въ вѣдѣніи Св. Синода 25-го Апр.: объ учрежденіи стипендіи въ Благовѣщенской духовной семинаріи. Полное собраніе законовъ Росс. Имп. Собраніе 2-е (Спб. 1877). Т. 50, отд. 1-е; стр. 258.

5894. *1875 г. Марта 15-го.* Высочайше утвержденное положеніе Военнаго Совѣта, объявленное въ приказѣ по военному вѣдомству 27-го того же Марта: о переводѣ войсковаго лазарета, при посольской конвойной командѣ Забайкальской области, въ с. Кабанское, той же области. Полное собраніе законовъ Росс. Имп. Собраніе 2-е (Спб. 1877). Т. 50, отд. 1-е; стр. 258—259.

5895. *1875 г. Марта 15-го.* Высочайше утвержденное положеніе Военнаго Совѣта, объявленное въ приказѣ по военному вѣдомству 28-го того же Марта: о производствѣ бригадному и батарейному командирамъ конно-артиллерійской бригады Забайкальскаго казачьяго войска, въ замѣнъ получаемыхъ ими порціонныхъ денегъ, добавочнаго къ столовымъ деньгамъ содержанія. Полное собраніе законовъ Росс. Имп. Собраніе 2-е (Спб. 1877). Т. 50, отд. 1-е; стр. 259.

5896. *1875 г. Марта 15-го.* Высочайше утвержденное положеніе Военнаго Совѣта, объявленное въ приказѣ по военному вѣдомству 31-го того же Марта: объ отпускѣ по усиленному окладу жалованья старшему врачу и объ увеличеніи оклада жалованья секретарю Тобольскаго каторжнаго отдѣленія. Полное собраніе законовъ Росс. Имп. Собраніе 2-е (Спб. 1877). Т. 50, отд. 1-е; стр. 261.

5897. *1875 г. Марта 15-го.* Высочайше утвержденное мнѣніе Военнаго Совѣта: объ учрежденіи должности аудитора, при управленіи войскъ, Амурской области. Полное собраніе законовъ Росс. Имп. Собраніе 2-е (Спб. 1877). Т. 50, отд. 1-е; стр. 262.

5898. *1875 г. Марта 21-го.* Высочайше утвержденное положеніе о срочномъ и почтово-пассажирскомъ и буксирномъ пароходствѣ по озеру Байкалу. Полное собраніе законовъ Росс. Имп. Собраніе 2-е (Спб. 1877). Т. 50, отд. 1-е; стр. 268—271.

5899. *1875 г. Апр. 5-го.* Высочайше утвержденное положеніе Военнаго Совѣта:

о присвоеніи 1/4 части фельдфебелей и унтеръ-офицеровъ Тобольскаго каторжнаго и Усть-Каменогорскаго военно-арестантскаго отдѣленій жалованья по нормальному штату. Полное собраніе законовъ Росс. Имп. Собраніе 2-е (Спб. 1877). Т. 50, отд. 1-е; стр. 336—337.

5900. *1875 г. Апр. 11-го.* Именной, объявленный Сенату, за Министра Финансовъ, Товарищемъ Министра Финансовъ 23-го того же Апр.: о продолженіи дѣйствія существующихъ правилъ о ввозѣ иностранныхъ крѣпкихъ нанитковъ въ Приморскую, Амурскую и Забайкальскую области Восточной Сибири. Полное собраніе законовъ Росс. Имп. Собраніе 2-е (Спб. 1877). Т. 50, отд. 1-е; стр. 343.

5901. *1875 г. Апр. 29-го.* Высочайше утвержденное мнѣніе Государственнаго Совѣта: о расходѣ на выдачу пособій семействамъ нижнихъ чиновъ, причисленныхъ къ казачьимъ войскамъ Восточной Сибири. Полное собраніе законовъ Росс. Имп. Собраніе 2-е (Спб. 1877). Т. 50, отд. 1-е; стр. 460—461.

5902. *1875 г. Мая 3-го.* Высочайше утвержденное положеніе С.-Петербургскаго присутствія Опекунскаго Совѣта, объявленное Сенату, за Министра Юстиціи, Товарищемъ Министра Юстиціи 17-го того же Мая: о временномъ открытіи въ дѣвичьемъ институтѣ Восточной Сибири параллельныхъ отдѣленій при II-мъ классѣ. Полное собраніе законовъ Росс. Имп. Собраніе 2-е (Спб. 1877). Т. 50, отд. 1-е; стр. 468.

5903. *1875 г. Мая 3-го.* Высочайше утвержденное положеніе Военнаго Совѣта, объявленное въ приказѣ по военному вѣдомству 14-го того же Мая: о добавленіи въ штаты Красноярскаго, Иркутскаго и Благовѣщенскаго губернскихъ батальоновъ и Читинской мѣстной команды нѣкоторыхъ должностей и объ опредѣленіи количества жалованья для занимающихъ эти должности. Полное собраніе законовъ Росс. Имп. Собраніе 2-е (Спб. 1877). Т. 50, отд. 1-е; стр. 471.

5904. *1875 г. Мая 6-го.* Высочайше утвержденное мнѣніе Государственнаго Совѣта: о выдачѣ пособій нижнимъ воинскимъ чинамъ, исполняющимъ обязанности почтальоновъ въ Приморской области Восточной Сибири. Полное собраніе законовъ Росс. Имп. Собраніе 2-е (Спб. 1877). Т. 50, отд. 1-е; стр. 472.

5905. *1875 г. Мая 10-го.* Высочайше утвержденное положеніе Военнаго Совѣта, объявленное Сенату за Военнаго Министра, начальникомъ Главнаго Управленія иррегулярныхъ войскъ 24-го того же Мая: о служебныхъ правахъ смотрителя Бухтарминскаго рыбнаго промысла Сибирскаго казачьяго войска. Полное собраніе законовъ Росс. Имп. Собраніе 2-е (Спб. 1877). Т. 50, отд. 1-е; стр. 495.

5906. *1875 г. Мая 13-го.* Высочайше утвержденное мнѣніе Государственнаго Совѣта: объ упраздненіи запасныхъ земскихъ капиталовъ Восточной и Западной Сибири. Полное собраніе законовъ Росс. Имп. Собраніе 2-е (Спб. 1877). Т. 50, отд. 1-е; стр. 498.

5907. *1875 г. Мая 20-го.* Высочайше утвержденное мнѣніе Государственнаго Совѣта: о порядкѣ удовлетворенія солью Сибирскаго казачьяго войска. Полное собраніе законовъ Росс. Имп. Собраніе 2-е (Спб. 1877). Т. 50, отд. 1-е; стр. 524—525.

5908. *1875 г. Іюня 10-го.* Высочайше утвержденное положеніе Военнаго Совѣта, объявленное въ приказѣ по военному вѣдомству 9-го Іюля: о размѣрѣ столовыхъ денегъ и квартирнаго довольствія командиру учебной сотни Сибирскаго казачьяго войска и его помощнику. Полное собраніе законовъ Росс. Имп. Собраніе 2-е (Спб. 1877). Т. 50, отд. 1-е; стр. 626—627.

5909. *1875 г. Іюня 12-го.* Сенатскій: объ образованіи для Амурской и Приморской областей особаго акцизнаго управленія. Полное собраніе законовъ Росс. Имп. Собраніе 2-е (Спб. 1875). Т. 50 (Дополненіе), отд. 2-е; стр. 11.

5910. *1875 г. Іюня 18-го.* Именной, объявленный въ приказѣ по военному вѣдомству 25-го того же Іюня: о переименованіи и перемѣщеніи Троицко-Савской и Нерчинской командъ. Полное собраніе зако-

новъ Росс. Имп. Собраніе 2-е (Спб. 1877). Т. 50, отд. 1-е; стр. 653.

5911. *1875 г. Іюня 19-го.* Высочайше утвержденное положеніе Военнаго Совѣта, объявленное въ приказѣ по военному вѣдомству 19-го Іюля: объ увеличеніи окладовъ жалованья писарей войсковыхъ управленій Забайкальскаго казачьяго войска. Полное собраніе законовъ Росс. Имп. Собраніе 2-е (Спб. 1877). Т. 50, отд. 1-е; стр. 656—657.

5912. *1875 г. Іюня 19-го.* Высочайше утвержденное положеніе Военнаго Совѣта, объявленное Сенату Военнымъ Министромъ 2-го Іюля: о продолженіи срока существованія межевой партіи Сибирскаго казачьяго войска. Полное собраніе законовъ Росс. Имп. Собраніе 2-е (Спб. 1877). Т. 50, отд. 1-е; стр. 657—658.

5913. *1875 г. Іюня 23-го.* Высочайше утвержденное положеніе Военнаго Совѣта, объявленное въ приказѣ по военному вѣдомству 9-го Іюля: о преобразованіи артиллерійскаго хозяйственнаго учрежденія въ Восточномъ Сибирскомъ военномъ округѣ. Полное собраніе законовъ Росс. Имп. Собраніе 2-е (Спб. 1877). Т. 50, отд. 1-е; стр. 671—672.

5914. *1875 г. Іюля 7-го.* Именной, объявленный Сенату Государственнымъ Контролеромъ 15-го того же Іюля: объ упраздненіи Амурской контрольной экспедиціи. Полное собраніе законовъ Росс. Имп. Собраніе 2-е (Спб. 1877). Т. 50, отд. 2-е; стр. 32—33.

5915. *1875 г. Іюля 13-го.* Высочайше утвержденное положеніе С.-Петербургскаго присутствія опекунскаго совѣта учрежденій Имп. Маріи, объявленное Сенату Министромъ Юстиціи: объ учрежденіи стипендій въ Иркутскомъ сиропитательномъ домѣ Елизаветы Медвѣдниковой. Полное собраніе законовъ Росс. Имп. Собраніе 2-е (Спб. 1877). Т. 50, отд. 2-е; стр. 52.

5916. *1875 г. Іюля 15-го.* Именной, объявленный Сенату Управляющимъ Министерствомъ Юстиціи 19-го Авг.: о присвоеніи служащимъ на Алтайскихъ и Нерчинскихъ заводахъ гражданскимъ медицинскимъ и фармацевтическимъ чиновникамъ мундировъ и вицъ-мундировъ вѣдомства Кабинета Его Величества. Полное собраніе законовъ Росс. Имп. Собраніе 2-е (Спб. 1877). Т. 50, отд. 2-е; стр. 55.

5917. *1875 г. Іюля 27-го.* Именной, объявленный въ приказѣ по военному вѣдомству: о замѣнѣ шапки (кепи) папахою въ войскахъ Западнаго и Восточнаго Сибирскихъ военныхъ округовъ. Полное собраніе законовъ Росс. Имп. Собраніе 2-е (Спб. 1877). Т. 50, отд. 2-е; стр. 97.

5918. *1875 г. Авг. 3-го.* Высочайше утвержденное положеніе Военнаго Совѣта, объявленное въ приказѣ по военному вѣдомству 20-го того же Авг.: объ учрежденіи временной повивальной школы, на 7 ученицъ, при Читинскомъ военномъ полубатальонѣ. Полное собраніе законовъ Росс. Имп. Собраніе 2-е (Спб. 1877). Т. 50, отд. 2-е; стр. 113.

5919. *1875 г. Авг. 13-го.* Сенатскій: о разрѣшеніи отпуска для продажи гербовой бумаги, бланковъ и марокъ Семипалатинскому, Павлодарскому, Устькаменогорскому и Каркалинскому уѣзднымъ начальникамъ городовымъ хозяйственнымъ управленіямъ Кокпектинскому, Павлодарскому и Устькаменогорскому и Зайсанскому приставу. Полное собраніе законовъ Росс. Имп. Собраніе 2-е (Спб. 1877). Т. 50, отд. 2-е; стр. 145.

5920. *1875 г. Авг. 16-го.* Высочайше утвержденное положеніе Военнаго Совѣта: о прекращеніи преподаванія въ Сибирской военной гимназіи татарскаго языка. Полное собраніе законовъ Росс. Имп. Собраніе 2-е (Спб. 1877). Т. 50, отд. 2-е; стр. 156.

5921. *1875 г. Сент. 5-го.* Высочайше утвержденное положеніе Военнаго Совѣта, объявленное въ приказѣ по военному вѣдомству 18 го того же Сентября: объ измѣненіи штатовъ . . . Акмолинской и Семипалатинской областей. Полное собраніе законовъ Росс. Имп. Собраніе 2-е (Спб. 1877). Т. 50, отд. 2-е; стр. 230—231.

5922. *1875 г. Сент. 7-го.* Высочайше утвержденное положеніе Военнаго Совѣта, объявленное Сенату, за Военнаго Ми-

нистра, начальникомъ главнаго управленія иррегулярныхъ войскъ 22-го того же Сентября: о вознагражденіи прокурора Акмолинской области, за исполненіе имъ прокурорскихъ обязанностей, въ Сибирскомъ казачьемъ войскѣ. Полное собраніе законовъ Росс. Имп. Собраніе 2-е (Спб. 1877). Т. 50, отд. 2-е; стр. 233.

5923. *1875 г. Сент. 25-го.* Именной, объявленный Сенату Министромъ Внутреннихъ Дѣлъ 7-го Окт.: о присвоеніи чинамъ городскихъ и окружныхъ полицій, въ Восточной Сибири, новой формы шапокъ. Полное собраніе законовъ Росс. Имп. Собраніе 2-е (Спб. 1877). Т. 50, отд. 2-е; стр. 256.

5924. *1875 г. Окт. 21-го.* Высочайше утвержденное положеніе Военнаго Совѣта, объявленное въ приказѣ по военному вѣдомству 5-го Ноября: о производствѣ, съ 1-го Января 1876 г., причту Омской Соборо-Воскресенской церкви, содержанія наравнѣ съ причтомъ, состоящимъ въ вѣдомствѣ главнаго священника арміи и флота. Полное собраніе законовъ Росс. Имп. Собраніе 2-е (Спб. 1877). Т. 50, отд. 2-е; стр. 314—315.

5925. *1875 г. Окт. 21-го.* Высочайше утвержденное положеніе Военнаго Совѣта, объявленное въ приказѣ по военному вѣдомству 11-го Ноября: объ измѣненіи способа производства кормовыхъ денегъ, подсудимымъ нижнимъ чинамъ Забайкальскаго казачьяго войска, содержащимся подъ арестомъ. Полное собраніе законовъ Росс. Имп. Собраніе 2-е (Спб. 1877). Т. 50, отд. 2-е; стр. 315.

5926. *1875 г. Окт. 25-го.* Именной, объявленный Сенату Управляющимъ Министерствомъ Народнаго Просвѣщенія 7-го Ноября: объ учрежденіи стипендій при Томской гимназіи. Полное собраніе законовъ Росс. Имп. Собраніе 2-е (Спб. 1877). Т. 50, отд. 2-е; стр. 321.

5927. *1875 г. Окт. 25-го.* Высочайше утвержденное мнѣніе Государственнаго Совѣта: объ учрежденіи должности помощника завѣдывающаго Нерчинскими ссыльно-каторжными. Полное собраніе законовъ Росс. Имп. Собраніе 2-е (Спб. 1877). Т. 50, отд. 2-е; стр. 322—323.

5928. *1875 г. Ноября 8-го.* Высочайше утвержденное мнѣніе Государственнаго Совѣта: объ учрежденіи въ г. Енисейскѣ шестиклассной прогимназіи. Полное собраніе законовъ Росс. Имп. Собраніе 2-е (Спб. 1877). Т. 50, отд. 2-е; стр. 347.

5929. *1875 г. Ноября 16-го.* Именной, объявленный Сенату Министромъ Народнаго Просвѣщенія 27-го того же Ноября: о переводѣ, существующей въ г. Николаевскѣ на Амурѣ, прогимназіи въ г. Владивостокъ. Полное собраніе законовъ Росс. Имп. Собраніе 2-е (Спб. 1877). Т. 50, отд. 2-е; стр. 358.

5930. *1875 г. Ноября 19-го.* Сенатскій: объ отпускѣ для продажи уѣзднымъ управленіямъ Акмолинской области: Омскому, Петропавловскому и Акмолинскому, бланковъ, паспортовъ и билетовъ на отлучки и гербовыхъ бумаги и марокъ. Полное собраніе законовъ Росс. Имп. Собраніе 2-е (Спб. 1877). Т. 50, отд. 2-е; стр. 360.

5931. *1875 г. Ноября 22-го.* Высочайше утвержденное положеніе Комитета Министровъ, объявленное Сенату, за Министра Финансовъ, Товарищемъ Министра Финансовъ 3-го Дек.: о срокѣ, съ котораго слѣдуетъ считать отмѣненнымъ платежъ поведернаго акциза за отводъ земель подъ устройство винокуренныхъ заводовъ въ Восточной Сибири. Полное собраніе законовъ Росс. Имп. Собраніе 2-е (Спб. 1877). Т. 50, отд. 2-е; стр. 367—368.

5932. *1875 г. Ноября 25-го.* Высочайше утвержденное мнѣніе Государственнаго Совѣта, объявленное въ приказѣ по военному вѣдомству 11-го Декабря: о причисленіи доходовъ типографіи, состоящей при штабѣ Сибирскаго военнаго округа, къ спеціальнымъ средствамъ Военнаго Министерства. Полное собраніе законовъ Росс. Имп. Собраніе 2-е (Спб. 1877). Т. 50, отд. 2-е; стр. 378—379.

5933. *1875 г. Ноября 28-го.* Высочайше утвержденное положеніе Комитета Министровъ, объявленное Сенату Министромъ Внутреннихъ Дѣлъ 4-го Дек.: объ

измѣненіи статьи 12-й, концессіи на соединеніе телеграфныхъ изъ Японіи въ Китай кабелей съ русскими телеграфами. Полное собраніе законовъ Росс. Имп. Собраніе 2-е (Спб. 1877). Т. 50, отд. 1-е; стр. 381—382.

5934. *1875 г. Ноября 30-го.* Высочайше утвержденное положеніе С.-Петербургскаго присутствія Опекунскаго Совѣта, объявленное Сенату за Министра Юстиціи Товарищемъ Министра Юстиціи 22-го Дек.: о нѣкоторыхъ измѣненіяхъ въ штатѣ Тобольской Маріинской женской школы. Полное собраніе законовъ Росс. Имп. Собраніе 2-е (Спб. 1877). Т. 50, отд. 2-е; стр. 389.

5935. *1875 г. Ноября 30-го.* Высочайше утвержденное положеніе С.-Петербургскаго присутствія Опекунскаго Совѣта, объявленное Сенату, за Министра Юстиціи, Товарищемъ его 22-го Декабря: объ учрежденіи, при Совѣтѣ управляющаго сиропитательнымъ домомъ Елизаветы Медвѣдниковой и состоящимъ при немъ банкомъ штатной должности кассира. Полное собраніе законовъ Росс. Имп. Собраніе 2-е (Спб. 1877). Т. 50, отд. 2-е; стр. 389—390.

5936. *1875 г. Дек. 1-го.* Именной, объявленный Сенату Министромъ Государственныхъ Имуществъ 5-го того же Дек.: о распространеніи правилъ 21-го Апр. 1863 г. о попенныхъ и посаженныхъ деньгахъ, за право пользованія лѣсомъ, въ Тобольской и Томской губерніяхъ, на казенные лѣса Акмолинской и Семипалатинской областей. Полное собраніе законовъ Росс. Имп. Собраніе 2-е (Спб. 1877). Т. 50, отд. 2-е; стр. 392.

5937. *1875 г. Дек. 6-го.* Высочайше утвержденное положеніе Военнаго Совѣта, объявленное въ приказѣ по военному вѣдомству 22-го того же Дек.: о содержаніи въ конномъ дивизіонѣ и батальонѣ Западно-Сибирскаго войска, штабъ и оберъ-офицеровъ кадроваго состава сверхъ комплекта офицеровъ. Полное собраніе законовъ Росс. Имп. Собраніе 2-е (Спб. 1877). Т. 50, отд. 2-е; стр. 421—422.

5938. *1875 г. Дек. 16-го.* Высочайше утвержденное мнѣніе Государственнаго Совѣта: о сокращеніи срока службы на пенсію офицерамъ Уссурійской казачьей конной сотни. Полное собраніе законовъ Росс. Имп. Собраніе 2-е (Спб. 1877). Т. 50, отд. 2-е; стр. 462.

5939. *1875 г. Дек. 19-го.* Именной, объявленный Сенату Министромъ Внутреннихъ Дѣлъ 17-го того же Дек.: о замѣнѣ головнаго убора полицейскихъ чиновниковъ Западной Сибири мѣховыми шапками по образцу, утвержденному для полицейскихъ чиновниковъ Восточной Сибири. Полное собраніе законовъ Росс. Имп. Собраніе 2-е (Спб. 1877). Т. 50, отд. 2 е; стр. 470.

5940. *1875 г. Дек. 23-го.* Высочайше утвержденное мнѣніе Государственнаго Совѣта, объявленное Сенату Министромъ Народнаго Просвѣщенія 10-го Янв. 1876 г.: объ учрежденіи мужской гимназіи въ г. Омскѣ. Полное собраніе законовъ Росс. Имп. Собраніе 2-е (Спб. 1877). Т. 50, отд. 2-е; стр. 487.

5941. *1876 г. Янв. 17-го.* Именной, объявленный въ приказѣ по военному вѣдомству 20-го того же Янв.: объ измѣненіи въ формѣ обмундированія конныхъ полковъ и пѣшихъ батальоновъ Забайкальскаго и Амурскаго казачьихъ полковъ. Полное собраніе законовъ Росс. Имп. Собраніе 2-е (Спб. 1878). Т. 51, отд. 1-е; стр. 28—29.

5942. *1876 г. Янв. 17-го.* Высочайше утвержденное положеніе Военнаго Совѣта, объявленное Сенату Военнымъ Министромъ: объ управленіи общимъ войсковымъ капиталомъ Забайкальскаго казачьяго войска. Полное собраніе законовъ Росс. Имп. Собраніе 2-е (Спб. 1878). Т. 51, отд. 1-е; стр. 29—31.

5943. *1876 г. Янв. 17-го.* Высочайше утвержденное положеніе Военнаго Совѣта, объявленное Сенату Военнымъ Министромъ 3-го Марта: о продленіи срока существованія межевой партіи Сибирскаго казачьяго войска. Полное собраніе законовъ Росс. Имп. Собраніе 2-е (Спб. 1878). Т. 51, отд. 1-е; стр. 40.

5944. *1876 г. Янв. 23-го.* Именной, объявленный Сенату за Министра Финансовъ Товарищемъ Министра Финансовъ 29-го

того же Янв.: о продолженіи дѣйствія правилъ о ввозѣ иностранныхъ крѣпкихъ напитковъ въ Приморскую, Амурскую и Забайкальскую области Восточной Сибири на навигацію 1876 г. Полное собраніе законовъ Росс. Имп. Собраніе 2-е (Спб. 1878). Т. 51, отд. 1-е; стр. 44—45.

5945. *1876 г. Янв. 27-го.* Высочайше утвержденное мнѣніе Государственнаго Совѣта: о срокѣ найма Сибирскихъ крестьянъ и мѣщанъ и ссыльно-поселенцевъ на золотые промыслы въ Амурскую и Приморскую области. Полное собраніе законовъ Росс. Имп. Собраніе 2-е (Спб. 1878). Т. 51, отд. 1-е; стр. 48.

5946. *1876 г. Янв. 27-го.* Высочайше утвержденное мнѣніе Государственнаго Совѣта: о торговыхъ правахъ купцовъ городовъ: Омска, Петропавловска, Семипалатинска, Усть-Каменогорска и Павлодара. Полное собраніе законовъ Росс. Имп. Собраніе 2-е (Спб. 1878). Т. 51, отд. 1-е; стр. 49.

5947. *1876 г. Янв. 27-го.* Высочайше утвержденное положеніе Военнаго Совѣта, объявленное Сенату Военнымъ Министромъ 11-го Февр.: объ учрежденіи стипендіи при Иркутскомъ техническомъ училищѣ. Полное собраніе законовъ Росс. Имп. Собраніе 2-е (Спб 1878). Т. 51, отд. 1-е; стр. 58.

5948. *1876 г. Февр. 7-го.* Высочайше утвержденное положеніе Военнаго Совѣта, объявленное Сенату Военнымъ Министромъ 25-го того же Февраля: объ отпускѣ чинамъ межеваго отдѣленія, по казачьимъ войскамъ Восточной Сибири прогонныхъ денегъ. Полное собраніе законовъ Росс. Имп. Собраніе 2-е (Спб. 1878). Т. 51, отд. 1-е; стр. 110.

5949. *1876 г. Февр. 17-го.* Высочайше утвержденное мнѣніе Государственнаго Совѣта, объявленное Сенату Министромъ Народнаго Просвѣщенія 29-го того же Февраля: объ учрежденіи въ г. Троицкосавскѣ реальнаго училища. Полное собраніе законовъ Росс. Имп. Собраніе 2-е (Спб. 1878). Т. 51, отд. 1-е; стр. 135—136.

5950. *1876 г. Февр. 23-го.* Именной, объявленный Сенату Министромъ Народнаго Просвѣщенія 28-го того же Февр.: объ учрежденіи стипендій при Томской мужской гимназіи. Полное собраніе законовъ Росс. Имп. Собраніе 2-е (Спб. 1878). Т. 51, отд. 1-е; стр. 155.

5951. *1876 г. Февр. 23-го.* Именной, объявленный Сенату Министромъ Народнаго Просвѣщенія 28-го того же Февр.: объ учрежденіи стипендій при Омской женской гимназіи. Полное собраніе законовъ Росс. Имп. Собраніе 2-е (Спб. 1878). Т. 51, отд. 1-е; стр. 155—156.

5952. *1876 г. Февр. 23-го.* Именной, объявленный Сенату Министромъ Народнаго Просвѣщенія 28-го того же Февр.: объ учрежденіи стипендій при Томской Маріинской женской гимназіи. Полное собраніе законовъ Росс. Имп. Собраніе 2-е (Спб. 1878). Т. 51, отд. 1-е; стр. 156.

5953. *1876 г. Февр. 26-го.* Высочайше утвержденное положеніе Военнаго Совѣта, объявленное въ приказѣ по военному вѣдомству 9-го Марта: объ оставленіи на 3-хъ-лѣтіе, съ 1-го Янв. 1876 г., существующаго нынѣ размѣра платы, въ войсковой капиталъ, съ неслужилыхъ казаковъ Забайкальскаго войска. Полное собраніе законовъ Росс. Имп. Собраніе 2-е (Спб. 1878). Т. 51, отд. 1-е; стр. 159.

5954. *1876 г. Марта 6-го.* Именной, объявленный въ приказѣ по военному вѣдомству 13-го того же Марта: объ измѣненіи стипендій въ Сибирской военной гимназіи. Полное собраніе законовъ Росс. Имп. Собраніе 2-е (Спб. 1878). Т. 51, отд. 1-е; стр. 173.

5955. *1876 г. Марта 12-го.* Высочайше утвержденное положеніе Комитета Министровъ, объявленное Сенату Министромъ Юстиціи 31-го того же Марта: объ увеличеніи отпуска денегъ на наемъ вольной прислуги землемѣрамъ, командированнымъ по дѣламъ службы въ Якутскую область. Полное собраніе законовъ Росс. Имп. Собраніе 2-е (Спб. 1878). Т. 51; стр. 194.

5956. *1876 г. Марта 12-го.* Сенатскій, по Высочайшему повелѣнію: 1) о трактатѣ между Россіею и Японіею, объ обмѣнѣ части острова Сахалина, принадлежащаго Японіи, на гряду Курильскихъ острововъ; 2) о

декларацiи обмѣненной одновременно съ трактатомъ и 3) о дополнительной къ трактату статьѣ, подписанной въ Токіо 19-го (22) Авг. 1875 г. Полное собраніе законовъ Росс. Имп. Собраніе 2-е (Спб. 1878). Т. 51; стр. 194—198.

5957. *1876 г. Марта 30-го.* Высочайше утвержденное мнѣніе Государственнаго Совѣта, объявленное Сенату Министромъ Внутреннихъ Дѣлъ 16-го Апрѣля: объ усиленіи канцелярскихъ средствъ полицейскихъ управленій Восточной Сибири. Полное собраніе законовъ Росс. Имп. Собраніе 2-е (Спб. 1878). Т. 51, отд. 1-е; стр. 248.

5958. *1876 г. Апр. 3-го.* Именной, объявленный Сенату въ вѣдѣніи Св. Синода 4-го Іюня: объ учрежденіи стипендій въ Тобольской духовной семинаріи. Полное собраніе законовъ Росс. Имп. Собраніе 2-е (Спб. 1878). Т. 51, отд. 1-е; стр. 262—263.

5959. *1876 г. Апр. 3-го.* Высочайше утвержденное положеніе Военнаго Совѣта, объявленное въ приказѣ по военному вѣдомству 21-го того же Апр.: объ увеличеніи получаемаго командирами отдѣльныхъ казачьихъ полусотень, расположенныхъ на Музартской позиціи и въ укрѣпленіи Нарынскомъ, оклада столовыхъ денегъ. Полное собраніе законовъ Росс. Имп. Собраніе 2-е (Спб. 1878). Т. 51, отд. 1-е; стр. 266.

5960. *1876 г. Апр. 27-го.* Высочайше утвержденное мнѣніе Государственнаго Совѣта: о правахъ на прибавку жалованья военно-медицинскихъ чиновниковъ, переведенныхъ на должности по управленію медицинскою частью въ Забайкальской области. Полное собраніе законовъ Росс. Имп. Собраніе 2-е (Спб. 1878). Т. 51, отд. 1-е; стр. 376—377.

5961. *1876 г. Мая 7-го.* Высочайше утвержденное положеніе Военнаго Совѣта, объявленное въ приказѣ по военному вѣдомству 20-го того же Мая: объ отпускѣ войскамъ и военнымъ управленіямъ въ городѣ Якутскѣ, приварочныхъ денегъ, на полгода впередъ. Полное собраніе законовъ Росс. Имп. Собраніе 2-е (Спб. 1878). Т. 51, отд. 1-е: стр. 471.

5962. *1876 г. Мая 7-го.* Высочайше утвержденное положеніе Военнаго Совѣта, объявленное Сенату за Военнаго Министра начальникомъ главнаго управленія иррегулярныхъ войскъ 27-го того же Мая: объ управленіи капиталомъ казачьяго населенія Иркутской и Енисейской губерній. Полное собраніе законовъ Росс. Имп. Собраніе 2-е (Спб. 1878). Т. 51, отд. 1-е; стр. 471.

5963. *1876 г. Мая 14-го.* Высочайше утвержденное положеніе о мѣрахъ для сбереженія оружіи въ Сибирскомъ и Забайкальскомъ войскѣ. Полное собраніе законовъ Росс. Имп. Собраніе 2-е (Спб. 1878). Т. 51, отд. 1-е; стр. 502—503—505.

5964. *1876 г. Мая 29-го (Іюня 10-го).* Высочайше утвержденное мнѣніе Государственнаго Совѣта: о штатѣ управленія Дуйскою каторжною тюрьмою на островѣ Сахалинѣ. Полное собраніе законовъ Росс. Имп. Собраніе 2-е (Спб. 1878). Т. 51, отд. 1-е; стр. 558.

5965. *1876 г. Мая 30-го.* Высочайше утвержденное мнѣніе Государственнаго Совѣта, объявленное Сенату Управляющимъ Министерствомъ Народнаго Просвѣщенія Товарищемъ Министра 11-го Іюня: объ учрежденіи прогимназіи въ г. Благовѣщенскѣ, Приморской области. Полное собраніе законовъ Росс. Имп. Собраніе 2-е (Спб. 1878). Т. 51, отд. 1-е; стр. 568.

5966. *1876 г. Іюня 15-го.* Высочайше утвержденное положеніе Военнаго Совѣта, объявленное въ приказѣ по военному вѣдомству 23-го того же Іюня: объ учрежденіи лазарета при Якутской мѣстной командѣ. Полное собраніе законовъ Росс. Имп. Собраніе 2-е (Спб. 1878). Т. 51, отд. 1-е; стр. 608—609.

5967. *1876 г. Іюня 16-го.* Высочайше утвержденное положеніе Комитета Министровъ, объявленное Сенату за Министра Финансовъ Товарищемъ Министра Финансовъ 24-го того же Іюня: по вопросу объ устройствѣ въ Восточной Сибири винокуренныхъ заводовъ. Полное собраніе законовъ Росс. Имп. Собраніе 2-е (Спб. 1878). Т. 51, отд. 1-е; стр. 612—613.

5968. *1876 г. Іюня 18-го.* Высочайше утвержденный уставъ общества разработки русскихъ минеральныхъ богатствъ, подъ фирмою «Сахалинъ». Полное собраніе законовъ Росс. Имп. Собраніе 2-е (Спб. 1878). Т. 51, отд. 1-е; стр. 682—690.

5969. *1876 г. Іюня 26-го.* Именной, объявленный Сенату за Министра Юстиціи Товарищемъ Министра Юстиціи: объ учрежденіи стипендіи въ Иркутскомъ сиропитательномъ домѣ Елизаветы Медвѣдниковой. Полное собраніе законовъ Росс. Имп. Собраніе 2-е (Спб. 1878). Т. 51, отд. 1-е; стр. 710.

5970. *1876 г. Іюля 10-го.* Высочайше утвержденное положеніе Военнаго Совѣта, объявленное Сенату Военнымъ Министромъ 23-го того же Іюля: о постройкѣ церкви въ станицѣ Алтайской Сибирскаго казачьяго войска. Полное собраніе законовъ Росс. Имп. Собраніе 2-е (Спб. 1878). Т. 51, отд. 2-е; стр. 58.

5971. *1876 г. Іюля 20-го.* Высочайше утвержденное мнѣніе Государственнаго Совѣта, объявленное Сенату въ вѣдѣніи Св. Синода 20-го Сент.: о расходѣ на пайковое довольствіе причтамъ Верхоянскаго и Колымскаго округовъ и Олекминскаго причта Якутскаго округа. Полное собраніе законовъ Росс. Имп. Собраніе 2-е (Спб. 1878). Т. 51, отд. 2-е; стр. 77—78.

5972. *1876 г. Авг. 5-го.* Именной, объявленный въ приказѣ по военному вѣдомству 11-го того же Авг.: о введеніи, въ видѣ опыта на 3 года, въ Иркутской и Красноярской конныхъ казачьихъ сотняхъ и въ учебномъ конномъ дивизіонѣ Забайкальскаго казачьяго войска, Высочайше утвержденныхъ правилъ, объ артельномъ порядкѣ довольствія фуражемъ лошадей въ Донскихъ армейскихъ полкахъ. Полное собраніе законовъ Росс. Имп. Собраніе 2-е (Спб. 1878). Т. 51, отд. 2-е; стр. 113.

5973. *1876 г. Авг. 5-го.* Именной, объявленный въ приказѣ по военному вѣдомству 11-го того же Авг.: о переводѣ Тобольскаго военно-каторжнаго отдѣленія въ Усть-каменогорскъ. Полное собраніе законовъ Росс. Имп. Собраніе 2-е (Спб. 1878). Т. 51, отд. 2-е; стр. 113—114.

5974. *1876 г. Авг. 31-го.* Именной, объявленный въ приказѣ по военному вѣдомству 20-го Сент.: о вооруженіи револьверами, системы Смитта и Вессона, старшихъ вахмистровъ конныхъ полковъ и фельдфебелей пѣшихъ батальоновъ казачьихъ войскъ . . . Сибирскаго и Семипалатинскаго. Полное собраніе законовъ Росс. Имп. Собраніе 2-е (Спб. 1878). Т. 51, отд. 2-е; стр. 162—163.

5975. *1876 г. Авг. 31-го.* Высочайше утвержденное положеніе Военнаго Совѣта, объявленное въ приказѣ по военному вѣдомству 14-го Сент.: объ открытіи въ Оренбургскомъ юнкерскомъ училищѣ, съ начала учебнаго 1876—77 г., приготовительнаго класса. . . Сибирскаго и Семирѣченскаго казачьихъ войскъ. Полное собраніе законовъ Росс. Имп. Собраніе 2-е (Спб. 1867). Т. 51, отд. 2-е; стр. 167—168.

5976. *1876 г. Авг. 31-го.* Высочайше утвержденное положеніе Военнаго Совѣта, объявленное Сенату начальникомъ Главнаго Управленія иррегулярныхъ войскъ 15-го Сент: о подчиненіи межевой партіи Сибирскаго казачьяго войска контролю начальника межевой партіи Оренбургскаго войска. Полное собраніе законовъ Росс. Имп. Собраніе 2-е (Спб. 1878). Т. 51, отд. 2-е; стр. 169—170.

5977. *1876 г. Сент. 11-го.* Именной, объявленный Сенату въ вѣдѣніи Св. Синода 10-го Ноября: о переименованіи Томской женской общины въ общежительный женскій монастырь. Полное собраніе законовъ Росс. Имп. Собраніе 2-е (Спб. 1878). Т. 51, отд. 2-е; стр. 212.

5978. *1876 г. Сент. 21-го.* Высочайше утвержденное положеніе Военнаго Совѣта, объявленное въ приказѣ по военному вѣдомству 6-го Окт.: о введеніи новаго госпитальнаго положенія въ Иркутскомъ военномъ госпиталѣ и Читинскомъ полугоспиталѣ. Полное собраніе законовъ Росс. Имп. Собраніе 2-е (Спб. 1878). Т. 51; отд. 2-е; стр. 231.

5979. *1876 г. Сент. 25-го.* Приказъ Е. И. Выс. генералъ-адмирала, съ Высочайшаго разрѣшенія: объ исключеніи изъ списковъ судовъ флота Сибирской флотиліи паруснаго брига «Курилъ», по неблагонадежности для паруснаго плаванія. Полное собраніе законовъ Росс. Имп. Собраніе 2-е (Спб. 1878). Т. 51, отд. 2-е; стр. 249.

5980. *1876 г. Сент. 30-го.* Сенатскій: о разрѣшеніи выдачи подороженъ, по частной надобности, въ Кувыкучигазимурской станціи. Полное собраніе законовъ Росс. Имп. Собраніе 2-е (Спб. 1878). Т. 51, отд. 2-е; стр. 255.

5981. *1876 г. Окт. 8-го.* Высочайше утвержденное положеніе Комитета Министровъ, объявленное Сенату за Министра Финансовъ Товарищемъ Министра Финансовъ 27-го того же Окт.: объ измѣненіи и дополненіи нѣкоторыхъ §§ устава общества разработки минеральныхъ богатствъ, подъ фирмою «Сахалинъ». Полное собраніе законовъ Росс. Имп. Собраніе 2-е (Спб. 1878). Т. 51; стр. 262—265.

5982. *1876 г. Окт. 11-го.* Именной, объявленный Сенату Министромъ Внутреннихъ Дѣлъ 22-го того же Окт.: объ учрежденіи стипендіи въ ремесленной школѣ въ г. Иркутскѣ. Полное собраніе законовъ Росс. Имп. Собраніе 2-е (Спб. 1878). Т. 51, отд. 2-е; стр. 270.

5983. *1876 г. Окт. 22-го.* Высочайше утвержденное положеніе Комитета Министровъ, объявленное Сенату, за Министра Финансовъ, Товарищемъ Министра Финансовъ 3-го Ноября: объ измѣненіи нѣкоторыхъ §§ устава товарищества для устройства срочнаго пароходства по рр. Амурскаго бассейна. Полное собраніе законовъ Росс. Имп. Собраніе 2-е (Спб. 1878). Т. 51; стр. 370—371.

5984. *1876 г. Окт. 24-го.* Высочайше утвержденное мнѣніе Государственнаго Совѣта, распубликованное 26-го Ноября: о переименованіи Омскаго округа Тобольской губерніи въ Тюкалинскій и о переходѣ правительственныхъ учрежденій этого округа изъ Омска въ Тюкалинскъ. Полное собраніе законовъ Росс. Имп. Собраніе 2-е (Спб. 1878). Т. 51, отд. 2-е; стр. 382.

5985. *1876 г. Окт. 28-го.* Именной, объявленный въ приказѣ по военному вѣдомству 6-го Ноября: объ окончательномъ упраздненіи крѣпостей Петропавловской и Устькаменогорской и укрѣпленія Акмолинска, и о передачѣ городамъ земель, занятыхъ верками и эспланадами. Полное собраніе законовъ Росс. Имп. Собраніе 2-е (Спб. 1878). Т. 51, отд. 2-е; стр. 387.

5986. *1876 г. Ноября 9-го.* Высочайше утвержденное положеніе Главнаго Комитета объ устройствѣ сельскаго состоянія, объявленное Сенату Министромъ Внутреннихъ Дѣлъ 19-го того же Ноября: о переселенцахъ Тобольской и Томской губерній, водворившихся тамъ съ давняго времени. Полное собраніе законовъ Росс. Имп. Собраніе 2-е (Спб. 1878). Т. 51, отд. 2-е; стр. 435.

5987. *1876 г. Ноября 10-го.* Именной, объявленный Сенату Министромъ Финансовъ, распубликованный 22-го того же Ноября: объ отмѣнѣ статей 116, 117, 118 и 119 устава о частной золотопромышленности. Полное собраніе законовъ Росс. Имп. Собраніе 2-е (Спб. 1878). Т. 51, отд. 2-е; стр. 435.

5988. *1876 г. Ноября 19-го.* Именной, объявленный Сенату Министромъ Народнаго Просвѣщенія 24-го того же Ноября: объ учрежденіи стипендій въ Иркутской женской гимназіи. Полное собраніе законовъ Росс. Имп. Собраніе 2-е (Спб. 1878). Т. 51, отд. 2-е; стр. 458.

5989. *1876 г. Дек. 7-го.* Высочайше утвержденное мнѣніе Государственнаго Совѣта, объявленное Сенату Министромъ Народнаго Просвѣщенія 18-го того же Дек.: объ учрежденіи реальнаго училища въ г. Томскѣ. Полное собраніе законовъ Росс. Имп. Собраніе 2-е (Спб. 1878). Т. 51, отд. 2-е; стр. 509—510.

5990. *1876 г. Дек. 13-го.* Именной, объявленный Сенату Министромъ Народнаго Просвѣщенія 17-го того же Дек.: объ учрежденіи пособія для бѣдныхъ студентовъ Казанскаго университета изъ уроженцевъ Западной Сибири. Полное собраніе законовъ

Росс. Имп. Собраніе 2-е (Спб. 1878). Т. 51, стр. 523.

5991. *1876 г. Дек. 14-го.* Высочайше утвержденное мнѣніе Государственнаго Совѣта, объявленное Сенату Министромъ Юстиціи 14-го Янв. 1877 г.: о временномъ усиленіи личнаго состава суднаго отдѣленія Акмолинскаго областнаго правленія. Полное собраніе законовъ Росс. Имп. Собраніе 2-е (Спб. 1878). Т. 51, отд. 2-е; стр. 525.

5992. *1876 г. Дек. 23-го.* Именной, данный Сенату: о предоставленіи въ собственность городамъ: Барнаулу, Бійску, Кузнецку и Колывани тѣхъ Алтайскихъ заводскихъ земель, на которыхъ города сіи расположены. Полное собраніе законовъ Росс. Имп. Собраніе 2-е (Спб. 1878). Т. 51, отд. 2-е; стр. 547.

5993. *1876 г. Дек. 28-го.* Высочайше утвержденное мнѣніе Государственнаго Совѣта, объявленное Сенату Министромъ Внутреннихъ Дѣлъ 13-го Янв. 1877 г.: о сохраненіи, на будущее время, должностей чертежниковъ при Якутскомъ областномъ правленіи и о расходѣ на ихъ содержаніе. Полное собраніе законовъ Росс. Имп. Собраніе 2-е (Спб. 1878). Т. 51, отд. 2-е; стр. 566.

5994. *1877 г. Янв. 14-го.* Высочайше утвержденное положеніе Комитета Министровъ, объявленное Сенату, за Министра Финансовъ, Товарищемъ Министра Финансовъ 26-го того же Янв.: объ измѣненіи и дополненіи нѣкоторыхъ §§ положенія о срочномъ почтово-пароходномъ и буксирномъ пароходствѣ по озеру Байкалу. Полное собраніе законовъ Росс. Имп. Собраніе 2-е (Спб. 1879). Т. 52, отд. 1-е; стр. 60—61.

5995. *1877 г. Февр. 1-го.* Высочайше утвержденное мнѣніе Государственнаго Совѣта: объ учрежденіи при Главномъ Управленіи Восточной Сибири должности лѣснаго ревизора Приморской области. Полное собраніе законовъ Росс. Имп. Собраніе 2-е (Спб. 1879). Т. 52, отд. 1-е; стр. 96.

5996. *1877 г. Февр. 1-го.* Высочайше утвержденное мнѣніе Государственнаго Совѣта: о расходѣ по содержанію медицинскихъ чиновъ, при временныхъ сифилитическихъ больницахъ въ Восточной Сибири. Полное собраніе законовъ Росс. Имп. Собраніе 2-е (Спб. 1879) Т. 52, отд. 1-е; стр. 95.

5997. *1877 г. Февр. 12-го.* Высочайше утвержденное положеніе Военнаго Совѣта, объявленное Сенату Военнымъ Министромъ 23-го того же Февр.: о продолженіи срока существованія межевой партіи Сибирскаго казачьяго войска. Полное собраніе законовъ Росс. Имп. Собраніе 2-е (Спб. 1879). Т. 52, отд. 1-е; стр. 110.

5998. *1877 г. Февр. 19-го.* Высочайше утвержденныя правила для образованія ветеринарныхъ фельдшеровъ Забайкальскаго казачьяго войска. Полное собраніе законовъ Росс. Имп. Собраніе 2-е (Спб. 1879). Т. 52, отд. 1-е; стр. 128—129.

5999. *1877 г. Февр. 19-го.* Высочайше утвержденное положеніе о мѣрахъ для сбереженія оружія казаковъ Амурскаго войска. Полное собраніе законовъ Росс. Имп. Собраніе 2-е (Спб. 1879). Т. 52, отд. 1-е; стр. 129—130.

6000. *1877 г. Февр. 25-го.* Именной, объявленный Сенату, за Министра Финансовъ, Товарищемъ Министра Финансовъ 4-го Марта: о продолженіи дѣйствія правилъ о ввозѣ иностранныхъ крѣпкихъ напитковъ въ Приморскую, Амурскую и Забайкальскую области Восточной Сибири. Полное собраніе законовъ Росс. Имп. Собраніе 2-е (Спб. 1879). Т. 52, отд. 1-е; стр. 143.

6001. *1877 г. Марта 4-го.* Высочайше утвержденное положеніе Комитета Министровъ, объявленное Сенату, за Министра Финансовъ, Товарищемъ Министра Финансовъ 18-го того же Марта: о разрѣшеніи безакцизной выварки соли въ Южноуссурійскомъ краѣ до 1881 года. Полное собраніе законовъ Росс. Имп. Собраніе 2-е (Спб. 1879). Т. 52, отд. 1-е; стр. 172.

6002. *1877 г. Марта 5-го.* Высочайше утвержденное положеніе Военнаго Совѣта, объявленное въ приказѣ по военному вѣдомству 22-го того же Марта: объ опредѣленіи количества порціонныхъ денегъ, слѣдующихъ къ отпуску, переѣзжающимъ, по надобностямъ службы, изъ однихъ мѣстъ Приморской области въ другія и неполучающихъ суточныхъ денегъ. Полное собраніе

законовъ Росс. Имп. Собраніе 2-е (Спб. 1879). Т. 52, отд. 1-е; стр. 183.

6003. *1877 г. Марта 23-го.* Высочайше утвержденное мнѣніе Государственнаго Совѣта, объявленное Сенату, въ вѣдѣніи Св. Синода, 15-го Іюня: объ измѣненіи окладовъ содержанія причтовъ церквей Камчатской епархіи. Полное собраніе законовъ Росс. Имп. Собраніе 2-е (Спб. 1879). Т. 52, отд. 1-е; стр. 232.

6004. *1877 г. Марта 26-го.* Высочайше утвержденное положеніе Военнаго Совѣта, объявленное въ приказѣ по военному вѣдомству 12-го Апр.: объ учрежденіи должности завѣдующаго оружіемъ въ конныхъ полкахъ Сибирскаго казачьяго войска и о производствѣ лицамъ, исполняющимъ эту обязанность, столовыхъ денегъ. Полное собраніе законовъ Росс. Имп. Собраніе 2-е (Спб. 1879). Т. 52, отд. 1-е; стр. 267.

6005. *1877 г. Апр. 4-го.* Именной, объявленный Сенату Министромъ Народнаго Просвѣщенія 6-го того же Апр.: объ учрежденіи стипендіи при Тобольской губернской гимназіи. Полное собраніе законовъ Росс. Имп. Собраніе 2-е (Спб. 1879). Т. 52, отд. 1-е; стр. 359.

6006. *1877 г. Апр. 4-го.* Именной, данный Сенату Министромъ Народнаго Просвѣщенія 7-го того же Апр.: объ учрежденіи стипендіи при Сибирскомъ университетѣ, по открытіи онаго. Полное собраніе законовъ Росс. Имп. Собраніе 2-е (Спб. 1879). Т. 62, отд. 1-е; стр. 360.

6007. *1877 г. Апр. 15-го.* Высочайше утвержденное мнѣніе Государственнаго Совѣта и положенія Военнаго Совѣта, объявленныя въ приказѣ по военному вѣдомству 2-го Мая: объ упраздненіи казачьяго отдѣленія главнаго управленія Западною Сибирью и объ учрежденіи такого же отдѣленія при окружномъ штабѣ Западнаго Сибирскаго военнаго округа. Полное собраніе законовъ Росс. Имп. Собраніе 2-е (Спб. 1879). Т. 52, отд. 1-е; стр. 376.

6008. *1877 г. Апр. 22-го.* Высочайше утвержденное мнѣніе Государственнаго Совѣта: о мѣрахъ къ улучшенію училищной части въ селеніяхъ Тобольской губерніи. Полное собраніе законовъ Росс. Имп. Собраніе 2-е (Спб. 1879). Т. 52, отд. 1-е; стр. 394.

6009. *1877 г. Апр. 26-го.* Высочайше утвержденное мнѣніе Государственнаго Совѣта: объ увеличеніи содержанія Иркутскому пастору и лютеранскому дивизіонному проповѣднику Восточной Сибири. Полное собраніе законовъ Росс. Имп. Собраніе 2-е (Спб. 1879). Т. 52, отд. 1-е; стр. 401.

6010. *1877 г. Апр. 26-го.* Высочайше утвержденное мнѣніе Государственнаго Совѣта: о срокѣ найма рабочихъ на золотые промыслы Олекминской системы. Полное собраніе законовъ Росс. Имп. Собраніе 2-е (Спб. 1879). Т. 52, отд. 1-е; стр. 402.

6011. *1877 г. Мая 2-го.* Именной, объявленный въ приказѣ Е. И. Выс. генералъ-адмирала 7-го того же Мая: объ исключеніи изъ списка судовъ флота, состоящей въ Сибирской флотиліи, шхуны «Стрѣлокъ». Полное собраніе законовъ Росс. Имп. Собраніе 2-е (Спб. 1879). Т. 52, отд. 1-е; стр. 429.

6012. *1877 г. Мая 7-го.* Высочайше утвержденное положеніе Военнаго Совѣта, объявленное Сенату Военнымъ Министромъ 19-го того же Мая: о пособіи на содержаніе станичныхъ и поселковыхъ школъ Сибирскаго казачьяго войска. Полное собраніе законовъ Росс. Имп. Собраніе 2-е (Спб. 1879). Т. 52, отд. 1-е; стр. 451.

6013. *1877 г. Мая 7-го.* Высочайше утвержденное положеніе: о приготовительномъ пансіонѣ для дѣтей офицеровъ и чиновниковъ Сибирскаго казачьяго войска. Полное собраніе законовъ Росс. Имп. Собраніе 2-е (Спб. 1879). Т. 52, отд. 1-е; стр. 451—454.

6014. *1877 г. Мая 7-го.* Высочайше утвержденное положеніе объ обезпеченіи генераловъ, штабъ- и оберъ-офицеровъ и классныхъ чиновниковъ Сибирскаго казачьяго войска. Полное собраніе законовъ Росс. Имп. Собраніе 2-е (Спб. 1879). Т. 52, отд. 1-е; стр. 454—457.

6015. *1877 г. Мая 10-го.* Высочайше утвержденное мнѣніе Государственнаго Со-

вѣта: объ увеличеніи содержанія причтамъ 10 церквей Верхоленскаго, Колымскаго и Якутскаго округовъ. Полное собраніе законовъ Росс. Имп. Собраніе 2-е (Спб. 1879). Т. 52, отд. 1-е; стр. 459.

6016. *1877 г. Мая 10-го.* Высочайше утвержденное мнѣніе Государственнаго Совѣта: объ открытіи Западно-Сибирскаго отдѣленія П. Русскаго Географическаго общества. Полное собраніе законовъ Росс. Имп. Собраніе 2-е (Спб. 1879). Т. 52, отд. 1-е; стр. 459.

6017. *1877 г. Іюня 6-го.* Высочайше утвержденное мнѣніе Государственнаго Совѣта, распубликованное 4-го Іюля: объ отмѣнѣ существующихъ, относительно производства руднаго золотаго промысла, ограниченій. Полное собраніе законовъ Росс. Имп. Собраніе 2-е (Спб. 1879). Т. 52, отд. 1-е; стр. 704.

6018. *1877 г. Іюня 6-го.* Высочайше утвержденное положеніе Военнаго Совѣта, объявленное въ приказѣ по военному вѣдомству 15-го того же Іюня: о перечисленіи изъ приходящихъ въ интернов воспитанниковъ Забайкальскаго казачьяго войска, обучающихся фельдшерскому искусству, при Читинскомъ военномъ полугоспиталѣ. Полное собраніе законовъ Росс. Имп. Собраніе 2-е (Спб. 1879). Т. 52, отд. 1-е; стр. 715.

6019. *1877 г. Іюня 6-го.* Высочайше утвержденное положеніе Военнаго Совѣта, объявленное въ приказѣ по военному вѣдомству 18-го того же Іюня: о назначеніи пособій лицамъ, опредѣляемымъ на службу въ области Семирѣченскую и Семипалатинскую. Полное собраніе законовъ Росс. Имп. Собраніе 2-е (Спб. 1879). Т. 52, отд. 1-е; стр. 717.

6020. *1877 г. Іюня 6-го.* Сенатскій: о выдачѣ подороженъ, по частной надобности, въ Михайло-Семеновскомъ почтовомъ отдѣленіи въ Амурской области. Полное собраніе законовъ Росс. Имп. Собраніе 2-е (Спб. 1879). Т. 52, отд. 1-е; стр. 719—720.

6021. *1877 г. Іюля 9-го.* Высочайше утвержденное положеніе Военнаго Совѣта, объявленное Сенату, за Военнаго Министра, начальникомъ главнаго управленія иррегулярныхъ войскъ 24-го того же Іюля: о порядкѣ размежеванія земельныхъ станичныхъ надѣловъ въ Сибирскомъ казачьемъ войскѣ. Полное собраніе законовъ Росс. Имп. Собраніе 2-е (Спб. 1879). Т. 52, отд. 2-е; стр. 26.

6022. *1877 г. Іюля 30-го.* Высочайше утвержденное положеніе Военнаго Совѣта, объявленное въ приказѣ по военному вѣдомству 12-го Авг.: объ увеличеніи содержанія аудиторіатскимъ чинамъ . . . Сибирскаго военнаго округа. Полное собраніе законовъ Росс. Имп. Собраніе 2-е (Спб. 1879). Т. 52, отд. 2-е; стр. 66—67.

6023. *1877 г. Іюля 30-го.* Высочайше утвержденное положеніе: о взаимномъ обязательномъ обезпеченіи строеній отъ пожаровъ въ Сибирскомъ казачьемъ войскѣ. Полное собраніе законовъ Росс. Имп. Собраніе 2-е (Спб. 1879). Т. 52, отд. 2-е; стр. 69—71.

6024. *1877 г. Авг. 20-го.* Высочайше утвержденное мнѣніе Государственнаго Совѣта: о расходѣ на содержаніе причта для новокрещеныхъ инородцевъ Минусинскаго округа, Енисейской епархіи. Полное собраніе законовъ Росс. Имп. Собраніе 2-е (Спб. 1879). Т. 52, отд. 2-е; стр. 101.

6025. *1877 г. Авг. 27-го.* Высочайше утвержденное положеніе Военнаго Совѣта, объявленное въ приказѣ по военному вѣдомству 16-го Сент.: о допущеніи пріема ученицъ, изъ лицъ всѣхъ сословій, въ повивальную школу учрежденную при Читинскомъ военномъ полугоспиталѣ, для образованія войсковыхъ повивальныхъ бабокъ Забайкальскаго казачьяго войска и объ открытіи при этой школѣ, для практическихъ занятій ученицъ, родильнаго покоя на три кровати. Полное собраніе законовъ Росс. Имп. Собраніе 2-е (Спб. 1879). Т. 52, отд. 2-е; стр. 107.

6026. *1877 г. Сент. 2-го.* Именной, объявленный въ приказѣ по военному вѣдомству 19-го того же Сент.: о прекращеніи по Амурскому казачьему войску, производства въ заурядъ-офицерскіе чины и объ удостоеніи къ переименованію въ дѣйствительные хорунжіе безъ экзамена лучшихъ изъ заурядъ офицеровъ того войска. Полное

собраніе законовъ Росс. Имп. Собраніе 2-е (Спб. 1879). Т. 52, отд. 2-е; стр. 109.

6027. *1877 г. Сент. 7-го.* Именной, объявленный въ приказѣ по военному вѣдомству: о переименованіи Владивостокской мѣстной команды въ Новгородско-Уссурійскую мѣстную команду. Полное собраніе законовъ Росс. Имп. Собраніе 2-е (Спб. 1879). Т. 52, отд. 2-е; стр. 126.

6028. *1877 г. Сент. 10-го.* Именной, объявленный Сенату Управляющимъ Морскимъ Министерствомъ 23-го того же Сент.: объ отнесеніи должности дѣлопроизводителя строительной части портовъ Восточнаго океана по пенсіи къ V-му разряду. Полное собраніе законовъ Росс. Имп. Собраніе 2-е (Спб. 1879). Т. 52, отд. 2-е; стр. 128.

6029. *1877 г. Сент. 24-го.* Высочайше утвержденное мнѣніе Государственнаго Совѣта, объявленное Сенату, въ вѣдѣніи Св. Синода 31-го Окт.: объ увеличеніи содержанія причтамъ приходскихъ церквей, въ раіонѣ упраздненныхъ Иркутскаго и Енисейскаго конныхъ казачьихъ полковъ. Полное собраніе законовъ Росс. Имп. Собраніе 2-е (Спб. 1879). Т. 52, отд. 2-е; стр. 142.

6030. *1877 г. Окт. 23-го и 29-го.* Именной, объявленный Сенату Министромъ Народнаго Просвѣщенія 11-го Ноября: объ учрежденіи стипендій при Иркутской и Тобольской женскихъ гимназіяхъ. Полное собраніе законовъ Росс. Имп. Собраніе 2-е (Спб. 1879). Т. 52, отд. 2-е; стр. 212—214.

6031. *1877 г. Ноября 19-го.* Высочайше утвержденное мнѣніе Государственнаго Совѣта: объ учрежденіи, въ составѣ Акмолинскаго областнаго правленія, должности помощника областнаго архитектора. Полное собраніе законовъ Росс. Имп. Собраніе 2-е (Спб. 1879). Т. 52, отд. 2-е; стр. 256—257.

6032. *1877 г. Ноября 26-го.* Высочайше утвержденное положеніе Военнаго Совѣта, объявленное въ приказѣ по военному вѣдомству 20-го Декабря: объ увеличеніи размѣра содержанія смотрителямъ и писарямъ магазиновъ мундирныхъ и аммуничныхъ вещей Забайкальскаго казачьяго войска. Полное собраніе законовъ Росс. Имп. Собраніе 2-е (Спб. 1879). Т. 52, отд. 2-е; стр. 278.

6033. *1877 г. Дек. 9-го.* Именной, объявленный въ приказѣ по военному вѣдомству 15-го того же Декабря: о переформированіи конвойныхъ командъ, находящихся на главномъ ссыльномъ трактѣ, отъ г. Ачинска до г. Верхнеудинска и о сформированіи таковыхъ на трактахъ отъ Верхнеудинска до Карійскихъ промысловъ и отъ города Нерчинска до Нерчинскаго завода, съ отмѣною наряда казачьихъ отрядовъ для конвойной службы. Полное собраніе законовъ Росс. Имп. Собраніе 2-е (Спб. 1879). Т. 52, отд. 2-е; стр. 288—289.

6034. *1877 г. Дек. 14-го.* Высочайше утвержденное положеніе Комитета Министровъ, объявленное Сенату Министромъ Внутреннихъ Дѣлъ 31-го того же Дек.: объ учрежденіи статистическихъ комитетовъ въ областяхъ Семипалатинской и Акмолинской. Полное собраніе законовъ Росс. Имп. Собраніе 2-е (Спб. 1879). Т. 52, отд. 2-е; стр. 306.

6035. *1877 г. Дек. 17-го.* Высочайше утвержденное положеніе Военнаго Совѣта, объявленное въ приказѣ по военному вѣдомству 28-го того же Декабря: о распространеніи на офицеровъ Сибирскаго казачьяго войска, слѣдующихъ въ составѣ командъ на службу въ степныя области Западно-Сибирскаго военнаго округа и обратно, силы положенія Военнаго Совѣта о производствѣ суточнаго походнаго довольствія офицерамъ строевыхъ частей этого войска. Полное собраніе законовъ Росс. Имп. Собраніе 2-е (Спб. 1879). Т. 52, отд. 2-е; стр. 312.

6036. *1877 г. Дек. 20-го.* Высочайше утвержденное мнѣніе Государственнаго Совѣта, распубликованное 18-го Янв. 1878 г.: объ отмѣнѣ подушной подати съ нѣкоторыхъ обывателей Сибири. Полное собраніе законовъ Росс. Имп. Собраніе 2-е (Спб. 1879). Т. 52, отд. 2-е; стр. 318.

6037. *1877 г. Дек. 31-го.* Высочайше утвержденное положеніе Комитета Министровъ, объявленное Сенату за Министра Внутреннихъ Дѣлъ, Товарищемъ Министра Внутреннихъ Дѣлъ 14-го Янв. 1878 г.:

о возстановленіи въ Восточной Сибири прежняго порядка продажи пороха. Полное собраніе законовъ Росс. Имп. Собраніе 2-е (Спб. 1879). Т. 52, отд. 2-е; стр. 342.

6038. *1878 г. Янв. 7-го.* Высочайше утвержденное положеніе Военнаго Совѣта, объявленное Сенату Военнымъ Министромъ 18-го того же Января: о продленіи срока существованія межевой партіи Сибирскаго казачьяго войска. Полное собраніе законовъ Росс. Имп. Собраніе 2-е (Спб. 1880). Т. 53, отд. 1-е; стр. 16.

6039. *1878 г. Янв. 25-го.* Высочайше утвержденное мнѣніе Государственнаго Совѣта: объ увеличеніи размѣра кормовыхъ денегъ нижнимъ чинамъ, сопровождающимъ караваны съ золотомъ и о приплатѣ къ прогонамъ крестьянамъ Западной Сибири. Полное собраніе законовъ Росс. Имп. Собраніе 2-е (Спб. 1880). Отд. 1-е; стр. 68—69.

6040. *1878 г. Янв. 31-го.* Высочайше утвержденное мнѣніе Государственнаго Совѣта: о каменноугольной промышленности на островѣ Сахалинѣ. Полное собраніе законовъ Росс. Имп. Собраніе 2-е (Спб. 1880). Т. 53, отд. 1-е; стр. 85—87.

6041. *1878 г. Февр. 4-го.* Высочайше утвержденное положеніе Военнаго Совѣта, объявленное въ приказѣ по военному вѣдомству 14-го того же Февр.: о штатѣ управленій гвардейской конно-артиллерійской бригады и дѣйствующихъ пѣшихъ артиллерійскихъ бригадъ: гвардейскихъ и полевыхъ (за исключеніемъ Восточно-Сибирской бригады). Полное собраніе законовъ Росс. Имп. Собраніе 2-е (Спб. 1880). Т. 53, отд. 1-е; стр. 103—104.

6042. *1878 г. Фев. 7-го.* Высочайше утвержденное мнѣніе Государственнаго Совѣта: объ установленіи денежнаго сбора со скота, на Таинчинской и Константиновской ярмаркахъ, въ Акмолинской области. Полное собраніе законовъ Росс. Имп. Собраніе 2-е (Спб. 1880). Т. 53, отд. 1-е; стр. 105—106.

6043. *1878 г. Февр. 7-го.* Высочайше утвержденное мнѣніе Государственнаго Совѣта: объ установленіи денежнаго сбора со скота на Ботовской ярмаркѣ Семипалатинской области. Полное собраніе законовъ Росс. Имп. Собраніе 2-е (Спб. 1880). Т. 53, отд. 1-е; стр. 107.

6044. *1878 г. Марта 14-го.* Высочайше утвержденное мнѣніе Государственнаго Совѣта: о квартирномъ довольствіи чиновниковъ особыхъ порученій и адъютантовъ при генералъ-губернаторѣ . . . . Восточной Сибири. Полное собраніе законовъ Росс. Имп. Собраніе 2-е (Спб. 1880). Т. 53, отд. 1-е; стр. 168.

6045. *1878 г. Апр. 4-го.* Высочайше утвержденное положеніе Военнаго Совѣта, объявленное въ приказѣ по военному вѣдомству 11-го того же Апр.: о назначеніи добавочнаго жалованья за сверхсрочную службу урядникамъ Уссурійской казачьей конной сотни. Полное собраніе законовъ Росс. Имп. Собраніе 2-е (Спб. 1880). Т. 53, отд. 1-е; стр. 238—239.

6046. *1878 г. Апр. 4-го.* Высочайше утвержденное положеніе о военной службѣ казаковъ Забайкальскаго войска. Полное собраніе законовъ Росс. Имп. Собраніе 2-е (Спб. 1880). Т. 53, отд. 1-е; стр. 240—252.

6047. *1878 г. Апр. 22-го.* Высочайше утвержденное положеніе Военнаго Совѣта, объявленное въ приказѣ по военному вѣдомству 3-го Мая: о томъ, какимъ образомъ должны быть отправляемы команды казаковъ, назначаемыя на укомплектованіе двухъ сотенъ Забайкальскаго войска, служащихъ въ Семипалатинской области, а также увольняемыхъ изъ этихъ сотенъ на льготу и объ опредѣленіи размѣра ежегоднаго отпуска денегъ, для выдачи прибывающимъ на службу казакамъ пособій, на пріобрѣтеніе лошадей и конской амуниціи. Полное собраніе законовъ Росс. Имп. Собраніе 2-е (Спб. 1880). Т. 53, отд. 1-е; стр. 292.

6048. *1878 г. Апр. 25-го.* Высочайше утвержденное мнѣніе Государственнаго Совѣта, объявленное Сенату Министромъ Народнаго Просвѣщенія 9-го Мая: объ учрежденіи въ городѣ Тюмени 6-ти-класснаго реальнаго училища. Полное собраніе законовъ Росс. Имп. Собраніе 2-е (Спб. 1880). Т. 53, отд. 1-е; стр. 296.

6049. *1878 г. Мая 3-го.* Высочайше утвержденное положеніе Комитета Министровъ, объявленное Сенату Министромъ Внутреннихъ Дѣлъ 22-го Іюня: о предоставленіи почетнымъ и непремѣннымъ членамъ Московскаго общества попеченія о дѣтяхъ лицъ, ссылаемыхъ по судебнымъ приговорамъ въ Сибирь права ношенія мундира. Полное собраніе законовъ Росс. Имп. Собраніе 2-е (Спб. 1880). Т. 53, отд. 1-е; стр. 318.

6050. *1878 г. Мая 5-го.* Высочайше утвержденное положеніе Комитета Министровъ, объявленное Сенату Управляющимъ Министерствомъ Народнаго Просвѣщенія, Товарищемъ Министра 13-го того же Мая: о закрытіи общества изслѣдователей Западной Сибири. Полное собраніе законовъ Росс. Имп. Собраніе 2-е (Спб. 1880). Т. 53, отд. 1-е; стр. 318.

6051. *1878 г. Мая 6-го.* Высочайше утвержденное положеніе Военнаго Совѣта, объявленное по военному вѣдомству 17-го того же Мая: объ увеличеніи штата Иркутскаго военнаго госпиталя четырьмя рабочими лошадьми. Полное собраніе законовъ Росс. Имп. Собраніе 2-е (Спб. 1880). Т. 53, отд. 1-е; стр. 329.

6052. *1878 г. Мая 12-го.* Высочайше утвержденное положеніе Комитета Министровъ, объявленное Сенату Министромъ Юстиціи 10-го Іюня: о дополненіи правилъ о частной золотопромышленности въ Алтайскомъ и Нерчинскомъ округахъ. Полное собраніе законовъ Росс. Имп. Собраніе 2-е (Спб. 1880). Т. 53, отд. 1-е; стр. 341.

6053. *1878 г. Мая 16-го.* Высочайше утвержденное мнѣніе Государственнаго Совѣта: о подчиненіи казаковъ, Сибирскаго казачьяго войска, входящихъ въ составъ 4-го отдѣла Семипалатинской области, административнымъ и судебнымъ учрежденіямъ Томской губ. Полное собраніе законовъ Росс. Имп. Собраніе 2-е (Спб. 1880). Т. 53, отд. 1-е; стр. 350.

6054. *1878 г. Мая 16-го.* Высочайше утвержденное мнѣніе Государственнаго Совѣта: объ учрежденіи Сибирскаго университета. Полное собраніе законовъ Росс. Имп. Собраніе 2-е (Спб. 1880). Т. 53, отд. 1-е; стр. 352—353.

6055. *1878 г. Мая 16-го.* Высочайше утвержденное мнѣніе Государственнаго Совѣта, распубликованное 16-го Іюня: о кормовыхъ деньгахъ арестантамъ, пересылаемымъ по Забайкальской, Амурской и Приморской областямъ. Полное собраніе законовъ Росс. Имп. Собраніе 2-е (Спб. 1880). Т. 53, отд. 1-е; стр. 353—354.

6056. *1878 г. Мая 20-го.* Именной, объявленный Сенату Министромъ Юстиціи 5-го Іюня: о штатѣ отдѣленія контроля и кассы Министерства И. Двора въ Барнаулѣ. Полное собраніе законовъ Росс. Имп. Собраніе 2-е (Спб. 1880). Т. 53, отд. 1-е; стр. 359.

6057. *1878 г. Мая 26-го.* Высочайше утвержденное положеніе Комитета Министровъ, объявленное Сенату Министромъ Государственныхъ Имуществъ 14-го Іюня: о вознагражденіи крестьянъ, наряжаемыхъ для сопровожденія транспортовъ съ золотомъ. Полное собраніе законовъ Росс. Имп. Собраніе 2-е (Спб. 1880). Т. 53, отд. 1-е; стр. 369—370.

6058. *1878 г. Мая 27-го.* Высочайше утвержденное положеніе Военнаго Совѣта, объявленное въ приказѣ по военному вѣдомству 7-го Іюня: объ опредѣленіи размѣра окладовъ столовыхъ денегъ для штабъ и оберъ-офицеровъ Амурскаго казачьяго войска. Полное собраніе законовъ Росс. Имп. Собраніе 2-е (Спб. 1880). Т. 53, отд. 1-е, стр. 371—372.

6059. *1878 г. Мая 27-го.* Высочайше утвержденное положеніе Военнаго Совѣта, объявленное Сенату Военнымъ Министромъ 8-го Іюня: объ измѣненіи порядка составленія смѣтъ общихъ войсковыхъ капиталовъ . . . Забайкальскаго и Сибирскаго казачьихъ войскъ. Полное собраніе законовъ Росс. Имп. Собраніе 2-е (Спб. 1880). Т. 53, отд. 1-е; стр. 376.

6060. *1878 г. Мая 27-го.* Высочайше утвержденное положеніе Военнаго Совѣта, объявленное въ приказѣ по военному вѣдомству 9-го Іюня: объ увеличеніи суммы на канцелярскіе расходы Восточно-Сибир-

ского окружнаго военно-медицинскаго управленія и объ уменьшеніи таковой же на канцелярскіе расходы старшаго врача мѣстныхъ войскъ Иркутской и Енисейской губерній. Полное собраніе законовъ Росс. Имп. Собраніе 2-е (Спб. 1880). Т. 53, отд. 1-е; стр. 376—377.

6061. *1878 г. Мая 30-го.* Высочайше утвержденное мнѣніе Государственнаго Совѣта: объ учрежденіи фельдшерскихъ и повивальныхъ школъ въ Западной Сибири. Полное собраніе законовъ Росс. Имп. Собраніе 2-е (Спб. 1880). Т. 53, отд. 1-е; стр. 384.

6062. *1878 г. Мая 30-го.* Высочайше утвержденное мнѣніе Государственнаго Совѣта, распубликованное 10-го Іюля: о смѣтахъ и раскладкахъ губернскихъ и частныхъ земскихъ повинностей, на трехлѣтіе съ 1878 г., по губерніямъ, въ коихъ не введены земскія учрежденія, а также по Западной и Восточной Сибири. Полное собраніе Росс. Имп. Собраніе 2-е (Спб. 1880). Т. 53, отд. 1-е; стр. 389—390.

6063. *1878 г. Іюня 17-го.* Высочайше утвержденное положеніе Военнаго Совѣта, объявленное въ приказѣ по военному вѣдомству 27-го того же Іюня: объ учрежденіи войсковой повивальной школы, при женскомъ отдѣленіи Омскаго военнаго госпиталя и о нѣкоторыхъ другихъ подробностяхъ этой мѣры. Полное собраніе законовъ Росс. Имп. Собраніе 2-е (Спб. 1880). Т. 53, отд. 1-е; стр. 452—453.

6064. *1878 г. Іюня 17-го.* Высочайше утвержденное положеніе Военнаго Совѣта, объявленное въ приказѣ по военному вѣдомству 27-го того же Іюня: о допущеніи пріема своекоштныхъ пансіонеровъ въ интернатъ, устроенный при Омскомъ военномъ госпиталѣ, для обученія фельдшерскому искусству и объ опредѣленіи количества годичной платы за каждаго такого пансіонера. Полное собраніе законовъ Росс. Имп. Собраніе 2-е (Спб. 1880). Т. 53, отд. 1-е; стр. 453.

6065. *1878 г. Іюня 29-го.* Высочайше утвержденное положеніе о капиталѣ, собранномъ въ память 50-ти-лѣтняго юбилея Сибирской гимназіи. Полное собраніе законовъ Росс. Имп. Собраніе 2-е (Спб. 1880). Т. 53, отд. 1-е; стр. 462—463.

6066. *1878 г. Іюля 1-го.* Именной, объявленный въ приказѣ по военному вѣдомству: о томъ, что всѣ штабъ и оберъ-офицеры войскъ Западно- и Восточно-Сибирскихъ военныхъ округовъ, коимъ, приказомъ 1873 г. № 43, присвоены каски, а равно всѣ гражданскіе чиновники военнаго вѣдомства должны имѣть папахи съ овчинною опушкою. Полное собраніе законовъ Росс. Имп. Собраніе 2-е (Спб. 1880). Т. 53, отд. 2-е; стр. 1.

6067. *1878 г. Іюля 1-го.* Высочайше утвержденное положеніе Военнаго Совѣта, объявленное въ приказѣ по военному вѣдомству 16-го того же Іюля: о распространеніи, на чиновниковъ военнаго вѣдомства, служащихъ въ управленіяхъ и частяхъ войскъ Приморской области, дѣйствія Высочайше утвержденнаго 5-го Марта 1877 г. положенія Военнаго Совѣта, относительно выдачи порціонныхъ денегъ переѣзжающимъ по надобностямъ службы, изъ однихъ мѣстъ Приморской области въ другія и неполучающимъ, по дѣйствующимъ постановленіямъ суточныхъ денегъ лицамъ военнаго званія. Полное собраніе законовъ Росс. Имп. Собраніе 2-е (Спб. 1880). Т. 53, отд. 2-е; стр. 4.

6068. *1878 г. Іюля 15-го.* Именной, объявленный Сенату Министромъ Юстиціи, 29-го того же Іюля: объ учрежденіи стипендій въ Иркутскомъ Александровскомъ дѣтскомъ пріютѣ. Полное собраніе законовъ Росс. Имп. Собраніе 2-е (Спб. 1880). Т. 53, отд. 2-е; стр. 20.

6069. *1878 г. Іюля 28-го.* Именной, объявленный Сенату, за Министра Финансовъ, Товарищемъ Министра Финансовъ 8-го Авг.: объ учрежденіи стипендіи въ Иркутскомъ техническомъ училищѣ. Полное собраніе законовъ Росс. Имп. Собраніе 2-е (Спб. 1880). Т. 53, отд. 2-е; стр. 54.

6070. *1878 г. Авг. 12-го.* Высочайше утвержденное положеніе Военнаго Совѣта, объявленное въ приказѣ по военному вѣдомству 23-го того же Авг.: о сравненіи

содержанія дѣлопроизводителей, изъ гражскихъ чиновниковъ, въ линейныхъ батальонахъ Приморской области съ таковымъ же дѣлопроизводителей мѣстныхъ командъ той области. Полное собраніе законовъ Росс. Имп. Собраніе 2-е (Спб. 1880). Т. 53; стр. 99.

6071. *1878 г. Авг. 25-го.* Именной, объявленный Сенату въ вѣдѣніи Св. Синода 13-го Окт.: о порядкѣ храненія и расходованія въ Иркутской епархіи церковныхъ денегъ. Полное собраніе законовъ Росс. Имп. Собраніе 2-е (Спб. 1880). Т. 53, отд. 2-е; стр. 115.

6072. *1878 г. Сент. 13-го.* Высочайше утвержденное положеніе Комитета Министровъ: объ оставленіи Сарыхуйскаго уѣзднаго управленія Акмолинской области въ нынѣшнемъ его мѣстопребываніи, въ станицѣ Атбасарской. Полное собраніе законовъ Росс. Имп. Собраніе 2-е (Спб. 1880). Т. 53, отд. 2-е; стр. 137—139.

6073. *1878 г. Окт. 6-го.* Именной, объявленный Сенату Министромъ Внутреннихъ Дѣлъ 17-го того же Окт.: о порядкѣ завѣдыванія на Амурѣ пароходами телеграфнаго вѣдомства, во время плаванія оныхъ. Полное собраніе законовъ Росс. Имп. Собраніе 2-е (Спб. 1880). Т. 53, отд. 2-е; стр. 178.

6074. *1878 г. Окт. 14-го.* Высочайше утвержденное положеніе Военнаго Совѣта, объявленное въ приказѣ по военному вѣдомству 28-го того же Окт.: о производствѣ пособія на обмундированіе ветеринарныхъ фельдшеровъ Сибирскаго и Забайкальскаго казачьихъ войскъ и о томъ, на какіе источники долженъ быть отнесенъ расходъ по этому предмету. Полное собраніе законовъ Росс. Имп. Собраніе 2-е (Спб. 1880). Т. 53, отд. 2-е; стр. 183.

6075. *1878 г. Окт. 17-го.* Именной, объявленный въ приказѣ по военному вѣдомству 25-го того же Окт.: объ увеличеніи состава нѣкоторыхъ мѣстныхъ командъ Западно-Сибирскаго военнаго округа. Полное собраніе законовъ Росс. Имп. Собраніе 2-е (Спб. 1880). Т. 53, отд. 2-е; стр. 187—188.

6076. *1878 г. Окт. 23-го.* Высочайше утвержденное мнѣніе Государственнаго Совѣта: о преобразованіи мировыхъ, по крестьянскимъ дѣламъ, учрежденій Алтайскаго горнаго округа. Полное собраніе законовъ Росс. Имп. Собраніе 2-е (Спб. 1880). Т. 53, отд. 2-е; стр. 196.

6077. *1878 г. Окт. 28-го.* Высочайше утвержденное положеніе Военнаго Совѣта, объявленное въ приказѣ по военному вѣдомству 13-го Ноября: о производствѣ, съ 1-го Янв. 1879 г., квартирнаго довольствія чинамъ военныхъ и гражданскихъ управленій, учрежденій и заведеній въ Сибирскомъ казачьемъ войскѣ. Полное собраніе законовъ Росс. Имп. Собраніе 2-е (Спб. 1880). Т. 53, отд. 2-е; стр. 206.

6078. *1878 г. Окт. 30-го.* Высочайше утвержденное мнѣніе Государственнаго Совѣта: о мѣрахъ къ улучшенію училищной части въ селеніяхъ крестьянъ Алтайскаго горнаго округа. Полное собраніе законовъ Росс. Имп. Собраніе 2-е (Спб. 1880). Т. 53, отд. 2-е; стр. 211.

6079. *1878 г. Ноября 7-го.* Именной, объявленный въ приказѣ по военному вѣдомству 18-го того же Ноября: о добавленіи, къ существующимъ нынѣ сборнымъ пунктамъ, съ которыхъ отпускается положенное отъ казны довольствіе строевымъ частямъ и командамъ Забайкальскаго казачьяго войска, отправляемымъ на полевую службу, еще трехъ. Полное собраніе законовъ Росс. Имп. Собраніе 2-е (Спб. 1880). Т. 53, отд. 2-е; стр. 231.

6080. *1878 г. Ноября 15-го.* Высочайше утвержденное положеніе С.-Петербургскаго присутствія Опекунскаго Совѣта учрежденій Имп. Маріи, объявленное Сенату Министромъ Юстиціи 1-го Дек.: о допущеніи къ слушанію учебныхъ курсовъ, устраиваемыхъ въ дѣвичьемъ институтѣ Восточной Сибири для пепиньерокъ и другихъ окончившихъ въ сихъ заведеніяхъ курсъ воспитанницъ. Полное собраніе законовъ Росс. Имп. Собраніе 2-е (Спб. 1880). Т. 53, отд. 2-е; стр. 237.

6081. *1878 г. Ноября 16-го.* Высочайше утвержденное положеніе Военнаго

Совѣта, объявленное въ приказѣ по военному вѣдомству 9-го Дек.: объ учрежденіи, съ 1-го Янв. 1879 г., должностей землемѣра и чертежника, при войсковомъ хозяйственномъ правленіи Забайкальскаго казачьяго войска. Полное собраніе законовъ Росс. Имп. Собраніе 2-е (Спб. 1880). Т. 53, отд. 2-е; стр. 237.

6082. *1878 г. Ноября 25-го.* Высочайше утвержденное положеніе Военнаго Совѣта, объявленное въ приказѣ по военному вѣдомству 3-го Дек.: о производствѣ наказному атаману Забайкальскаго казачьяго войска жалованья, по званію военнаго губернатора Забайкальской области. Полное собраніе законовъ Росс. Имп. Собраніе 2-е (Спб. 1880). Т. 53, отд. 2-е; стр. 254.

6083. *1878 г. Дек. 11-го.* Именной, объявленный Сенату Управляющимъ Морскимъ Министерствомъ 21-го того же Дек.: объ увеличеніи числа рабочихъ для исполненія полицейской службы въ Владивостокскомъ портѣ. Полное собраніе законовъ Росс. Имп. Собраніе 2-е (Спб. 1880). Т. 53, отд. 2-е; стр. 298.

6084. *1878 г. Дек. 12-го.* Высочайше утвержденное мнѣніе Государственнаго Совѣта, объявленное Сенату Военнымъ Министромъ 6-го Янв. 1879 г.: о назначеніи квартирныхъ окладовъ для лазаретовъ, состоящихъ изъ мѣстныхъ и конвойныхъ командъ въ Сибири. Полное собраніе законовъ Росс. Имп. Собраніе 2-е (Спб. 1880). Т. 53, отд. 2-е; стр. 301—302.

6085. *1878 г. Дек. 16-го.* Высочайше утвержденное положеніе С.-Петербургскаго присутствія Опекунскаго Совѣта учрежденій Имп. Маріи, объявленное Сенату Министромъ Юстиціи 31-го того же Дек.: объ открытіи параллельнаго отдѣленія при III-мъ классѣ втораго отдѣленія Тобольской-Маріинской женской школы. Полное собраніе законовъ Росс. Имп. Собраніе 2-е (Спб. 1880). Т. 53, отд. 2-е; стр. 303.

6086. *1878 г. Дек. 19-го.* Высочайше утвержденное мнѣніе Государственнаго Совѣта, распубликованное 12-го Янв. 1879 г.: о кормовомъ довольствіи арестантовъ, пересылаемыхъ по округамъ Верхоянскому, Колымскому и Вилюйскому, Якутской области. Полное собраніе законовъ Росс. Имп. Собраніе 2-е (Спб. 1880). Т. 53, отд. 2-е; стр. 307—308.

6087. *1878 г. Дек. 23-го.* Именной, объявленный Сенату въ вѣдѣніи Св. Синода: объ устройствѣ мужскаго общежительнаго монастыря близь города Красноярска, Енисейской епархіи. Полное собраніе законовъ Росс. Имп. Собраніе 2-е (Спб. 1880). Т. 53, отд. 2-е; стр. 321—322.

6088. *1879 г. Марта 7-го.* Именной, объявленный Сенату Министромъ Народнаго Просвѣщенія 10-го того же Марта: объ учрежденіи стипендіи при Троицко-Савскомъ реальномъ училищѣ. Полное собраніе законовъ Росс. Имп. Собраніе 2-е (Спб. 1881). Т. 54, отд. 1-е; стр. 123.

6089. *1879 г. Марта 7-го.* Именной, объявленный Сенату Министромъ Народнаго Просвѣщенія 10-го того же Марта: объ учрежденіи стипендіи при Томскомъ реальномъ училищѣ. Полное собраніе законовъ Росс. Имп. Собраніе 2-е (Спб. 1881). Т. 54, отд. 1-е; стр. 125.

6090. *1879 г. Марта 17-го.* Высочайше утвержденное положеніе Военнаго Совѣта, объявленное въ приказѣ по военному вѣдомству 27-го того же Марта: о томъ, что генераламъ, офицерамъ и чиновникамъ . . . Забайкальскаго казачьяго войска, при потерѣ верховыхъ лошадей, въ случаяхъ, указанныхъ въ положеніяхъ о военной службѣ казаковъ этихъ войскъ, отпускается отъ казны единовременное вознагражденіе за каждую утраченную лошадь. Полное собраніе законовъ Росс. Имп. Собраніе 2-е (Спб. 1881). Т. 54, отд. 1-е; стр. 165—166.

6091. *1879 г. Марта 20-го.* Именной, объявленный въ приказѣ по военному вѣдомству 27-го того же Марта: о назначеніи сборныхъ пунктовъ на случай призыва на службу льготныхъ строевыхъ частей Забайкальскаго казачьяго войска. Полное собраніе законовъ Росс. Имп. Собраніе 2-е (Спб. 1881). Т. 54, отд. 1-е; стр. 171.

6092. *1879 г. Апр. 7-го.* Именной, объявленный Сенату Министромъ Народнаго Просвѣщенія 11-го того же Апр.: объ учреж-

деніи стипендіи, при открываемомъ въ городѣ Томскѣ, Сибирскомъ университетѣ. Полное собраніе законовъ Росс. Имп. Собраніе 2-е (Спб. 1881). Т. 54, отд. 1-е; стр. 301—302.

6093. *1879 г. Апр. 20-го.* Высочайше утвержденное положеніе Комитета Министровъ, объявленное Сенату, за Министра Финансовъ, Товарищемъ Министра Финансовъ 27-го того же Апр.: о продолженіи дѣйствующихъ правилъ о ввозѣ иностранныхъ крѣпкихъ напитковъ въ Приморскую, Амурскую и Забайкальскую области на навигаціи 1879, 1880 и 1881 гг. Полное собраніе законовъ Росс. Имп. Собраніе 2-е (Спб. 1881). Т. 54, отд. 1-е; стр. 313.

6094. *1879 г. Апр. 20-го.* Высочайше утвержденное положеніе Военнаго Совѣта, объявленное въ приказѣ по военному вѣдомству 1-го Мая: о выдачѣ штабъ и оберъ-офицерамъ и вообще класснымъ чинамъ военнаго вѣдомства, командируемымъ зимою на островъ Сахалинъ, прогонныхъ денегъ. Полное собраніе законовъ Росс. Имп. Собраніе 2-е (Спб. 1881). Т. 54, отд. 1-е; стр. 316.

6095. *1879 г. Апр. 30-го.* Высочайше утвержденное мнѣніе Государственнаго Совѣта: о новыхъ штатахъ медицинской части въ Западной Сибири. Полное собраніе законовъ Росс. Имп. Собраніе 2-е (Спб. 1881). Т. 81, отд. 1-е; стр. 329.

6096. *1879 г. Мая 8-го.* Высочайше утвержденное мнѣніе Государственнаго Совѣта: о причисленіи пріюта, учрежденнаго въ Москвѣ попечительнымъ обществомъ о дѣтяхъ лицъ, ссылаемыхъ по судебнымъ приговорамъ въ Сибирь, къ 3-му разряду учебныхъ заведеній по отбыванію воинской повинности. Полное собраніе законовъ Росс. Имп. Собраніе 2-е (Спб. 1881). Т. 54, отд. 1-е; стр. 355.

6097. *1879 г. Мая 14-го.* Именной, объявленный Сенату Министромъ Народнаго Просвѣщенія 24-го того же Мая: объ учрежденіи стипендіи, при открываемомъ въ городѣ Томскѣ Сибирскомъ университетѣ. Полное собраніе законовъ Росс. Имп. Собраніе 2-е (Спб. 1881). Т. 54, отд. 1-е; стр. 379.

6098. *1879 г. Мая 19-го.* Высочайше утвержденное положеніе Военнаго Совѣта, объявленное въ приказѣ по военному вѣдомству 2-го Іюня: о мѣрахъ относительно пріема въ интернатъ, устроенный для обученія фельдшерскому искусству при Читинскомъ военномъ полугоспиталѣ. Полное собраніе законовъ Росс. Имп. Собраніе 2-е (Спб. 1881). Т. 54, отд. 1-е; стр. 426.

6099. *1879 г. Мая 19-го.* Высочайше утвержденное положеніе Военнаго Совѣта, объявленное Сенату Военнымъ Министромъ 28-го Іюня: объ учрежденіи при Иркутскомъ военномъ госпиталѣ военно-фельдшерской школы. Полное собраніе законовъ Росс. Имп. Собраніе 2-е (Спб. 1881). Т. 54, отд. 1-е; стр. 428.

6100. *1879 г. Мая 19-го.* Высочайше утвержденное положеніе Военнаго Совѣта, объявленное Сенату Военнымъ Министромъ 28-го Іюня: объ учрежденіи при Тюменской мѣстной командѣ должностей младшаго врача и младшаго медицинскаго фельдшера. Полное собраніе законовъ Росс. Имп. Собраніе 2-е (Спб. 1881). Т. 54, отд. 1-е; стр. 428.

6101. *1879 г. Мая 22-го.* Высочайше утвержденное мнѣніе Государственнаго Совѣта: о мѣрахъ къ улучшенію быта Амурскаго казачьяго войска. Полное собраніе законовъ Росс. Имп. Собраніе 2-е (Спб. 1881). Т. 54, отд. 1-е; стр. 438—439.

6102. *1879 г. Мая 22-го.* Высочайше утвержденное мнѣніе Государственнаго Совѣта: о разрѣшеніи ссыльно-поселенцамъ Восточной и Западной Сибири заниматься торговлею и промыслами. Полное собраніе законовъ Росс. Имп. Собраніе 2-е (Спб. 1881). Т. 54, отд. 1-е; стр. 444.

6103. *1879 г. Іюня 2-го.* Высочайше утвержденное положеніе Военнаго Совѣта, объявленное въ приказѣ по военному вѣдомству 15-го того же Іюня: объ отнесеніи содержанія родильнаго покоя на 3 кровати, открытаго при женскомъ отдѣленіи Омскаго военнаго госпиталя, для практическихъ занятій ученицъ войсковой повивальной школы Сибирскаго казачьяго войска, на суммы интендантскаго вѣдомства. Полное собраніе

законовъ Росс. Имп. Собраніе 2-е (Спб. 1881). Т. 54, отд. 1-е; стр. 470.

6104. *1879 г. Іюня 3-го.* Высочайше утвержденное мнѣніе Государственнаго Совѣта: объ учрежденіи въ губерніяхъ и областяхъ Западной Сибири полицейской стражи изъ вольнонаемныхъ людей. Полное собраніе законовъ Росс. Имп. Собраніе 2-е (Спб. 1881). Т. 54, отд. 1-е; стр. 472—473.

6105. *1879 г. Іюня 3-го.* Высочайше утвержденное мнѣніе Государственнаго Совѣта, объявленное Сенату въ вѣдѣніи Св. Синода 23-го Іюля: о перемѣщеніи кафедры викарія Иркутской епархіи изъ Посольскаго монастыря въ городъ Читу, Забайкальской области. Полное собраніе законовъ Росс. Имп. Собраніе 2-е (Спб. 1881). Т. 54, отд. 1-е; стр. 475.

6106. *1879 г. Іюня 9-го.* Высочайше утвержденное положеніе о войсковой ветеринарно-фельдшерской школѣ Сибирскаго казачьяго войска. Полное собраніе законовъ Росс. Имп. Собраніе 2-е (Спб. 1881). Т. 54, отд. 1-е; стр. 505—507.

6107. *1879 г. Іюня 19-го.* Высочайше утвержденное мнѣніе Государственнаго Совѣта, объявленное въ приказѣ по морскому вѣдомству 29-го того же Іюня: о расходѣ на увеличеніе заработной платы нижнимъ чинамъ морскаго вѣдомства въ портахъ Восточнаго океана. Полное собраніе законовъ Росс. Имп. Собраніе 2-е (Спб. 1881). Т. 54, отд. 1-е; стр. 518.

6108. *1879 г. Іюня 27-го.* Сенатскій: о разрѣшеніи выдачи подорожень въ станицѣ Черняевской, Амурской области. Полное собраніе законовъ Росс. Имп. Собраніе 2-е (Спб. 1881). Т. 54, отд. 1-е; стр. 533.

6109. *1879 г. Іюня 30-го.* Высочайше утвержденное положеніе Военнаго Совѣта, объявленное въ приказѣ по военному вѣдомству 14-го Іюля: о дополненіи примѣчаніемъ 92-й статьи, Высочайше утвержденнаго 4-го Апр. 1878 г., положенія о военной службѣ казаковъ Забайкальскаго казачьяго войска. Полное собраніе законовъ Росс. Имп. Собраніе 2-е (Спб. 1881). Т. 54, отд. 1-е; стр. 561—562.

6110. *1879 г. Іюля 3-го.* Высочайше утвержденное мнѣніе Государственнаго Совѣта: о расходѣ на увеличеніе содержанія четыремъ причтамъ церквей Туруханскаго края и на содержаніе причтовъ соборовъ въ городахъ Мезени и Пинскѣ. Полное собраніе законовъ Росс. Имп. Собраніе 2-е (Спб. 1881). Т. 54, отд. 2-е; стр. 1—2.

6111. *1879 г. Іюля 13-го.* Именной, объявленный Сенату Министромъ Внутреннихъ Дѣлъ 2-го Авг.: о снабженіи рабочихъ, на Сибирскихъ золотыхъ промыслахъ, на проходъ до золотыхъ пріисковъ, путевыми видами, въ замѣнъ паспортовъ. Полное собраніе законовъ Росс. Имп. Собраніе 2-е (Спб. 1881). Т. 54, отд. 2-е; стр. 17—18.

6112. *1879 г. Іюля 13-го.* Высочайше утвержденное положеніе Комитета Министровъ, объявленное Сенату, за Министра Финансовъ, Товарищемъ Министра Финансовъ 23-го того же Іюля: объ измѣненіи §§ 2 и 11 устава товарищества для устройства срочнаго пароходства по рѣкамъ Амурскаго бассейна. Полное собраніе законовъ Росс. Имп. Собраніе 2-е (Спб. 1881). Т. 54, отд. 1-е; стр. 18.

6113. *1879 г. Авг. 10-го.* Именной, объявленный Сенату Управляющимъ Министерствомъ Юстиціи 24-го того же Авг.: о распространеніи дѣйствія 560 ст. устава о ссыльныхъ, по прод. 1876 г., на преступниковъ, находящихся на островѣ Сахалинѣ. Полное собраніе законовъ Росс. Имп. Собраніе 2-е (Спб. 1881). Т. 54, отд. 2-е; стр. 39—40.

6114. *1879 г. Сент. 25-го.* Высочайше утвержденное положеніе Военнаго Совѣта, объявленное въ приказѣ по военному вѣдомству 14-го Окт.: о нѣкоторыхъ правилахъ въ отношеніи прохожденія службы нестроевыми нижними чинами Забайкальскаго казачьяго войска. Полное собраніе законовъ Росс. Имп. Собраніе 2-е (Спб. 1881). Т. 54, отд. 2-е; стр. 114—115.

6115. *1879 г. Окт. 12-го.* Именной, объявленный Сенату Министромъ Народнаго Просвѣщенія 22-го того же Окт.: объ учрежденіи стипендій при Красноярской мужской гимназіи. Полное собраніе законовъ Росс.

Имп. Собраніе 2-е (Спб. 1881). Т. 54, отд. 2-е; стр. 137.

6116. *1879 г. Окт. 17-го.* Высочайше утвержденное положеніе Комитета Министровъ: о предоставленіи Министру Внутреннихъ Дѣлъ, производства пересылки арестантовъ и тяжестей въ Восточной Сибири, на пароходное общество добровольнаго флота. Полное собраніе законовъ Росс. Имп. Собраніе 3-е (Спб. 1886). Т. 2; стр. 3—4.

6117. *1879 г. Окт. 20-го.* Высочайше утвержденное положеніе Военнаго Совѣта, объявленное въ приказѣ по военному вѣдомству 8-го Ноября: о выдачѣ пособій на прогоны и подъемъ офицерамъ и чиновникамъ, временно командируемымъ для сопровожденія транспортовъ и по другимъ служебнымъ надобностямъ изъ Туркестанскаго военнаго округа въ предѣлы Западнаго и Восточнаго Сибирскихъ военныхъ округовъ. Полное собраніе законовъ Росс. Имп. Собраніе 2-е (Спб. 1881). Т. 54, отд. 2-е; стр. 163.

6118. *1879 г. Окт. 20-го.* Высочайше утвержденное положеніе Военнаго Совѣта. объявленное Сенату, за Военнаго Министра, начальникомъ главнаго штаба 21-го Ноября: о временномъ добавленіи въ штатѣ Усть-каменогорскаго временнаго военно-каторжнаго отдѣленія одной лошади съ повозкою и упряжью. Полное собраніе законовъ Росс. Имп. Собраніе 2-е (Спб. 1881). Т. 54, отд. 2-е; стр. 163—164.

6119. *1879 г. Окт. 29-го.* Именной, объявленный Сенату Министромъ Народнаго Просвѣщенія 7-го Ноября: объ учрежденіи стипендіи при Красноярской мужской гимназіи. Полное собраніе законовъ Росс. Имп. Собраніе 2-е (Спб. 1881). Т. 54, отд. 2-е; стр. 200—211.

6120. *1879 г. Ноября 3-го.* Высочайше утвержденное положеніе о военной службѣ казаковъ Амурскаго войска. Полное собраніе законовъ Росс. Имп. Собраніе 2-е (Спб. 1881). Т. 54, отд. 2-е; стр. 208—218.

6121. *1879 г. Ноября 7-го.* Высочайше утвержденное положеніе Комитета Министровъ, объявленное Сенату, за Министра Финансовъ, Товарищемъ Министра Финансовъ 24-го того же Ноября: о передачѣ купцу Шевелеву содержанія пароходнаго сообщенія въ Приморской области Восточной Сибири. Полное собраніе законовъ Росс. Имп. Собраніе 2-е (Спб. 1881). Т. 54, отд. 2-е; стр. 220—221.

6122. *1879 г. Ноября 13-го.* Именной, объявленный Сенату Министромъ Народнаго Просвѣщенія 17-го того же Ноября: объ учрежденіи стипендій при будущемъ Сибирскомъ университетѣ. Полное собраніе законовъ Росс. Имп. Собраніе 2-е (Спб. 1881). Т. 54, отд. 2-е; стр. 233.

6123. *1879 г. Ноября 21-го.* Высочайше утвержденное мнѣніе Государственнаго Совѣта: о преобразованіи общественнаго управленія государственными крестьянами Западной Сибири. Полное собраніе законовъ Росс. Имп. Собраніе 2-е (Спб. 1881). Т. 54, отд. 2-е; стр. 258—259.

6124. *1879 г. Ноября 24-го.* Высочайше утвержденное положеніе Военнаго Совѣта, распубликованное 15-го Янв. 1880 г.: объ учрежденіи лазарета при Тюменской мѣстной командѣ. Полное собраніе законовъ Росс. Имп. Собраніе 2-е (Спб. 1881). Т. 54, отд. 2-е; стр. 267.

6125. *1879 г. Ноября 26-го.* Именной, объявленный въ приказѣ Е. И. Выс. генералъ-адмирала 1-го Дек.: объ отчисленіи къ порту и объ исключеніи изъ списка судовъ флота нѣкоторыхъ судовъ Сибирской флотиліи. Полное собраніе законовъ Росс. Имп. Собраніе 2-е (Спб. 1881). Т. 54, отд. 2-е; стр. 268.

6126. *1879 г. Дек. 1-го.* Высочайше утвержденное положеніе Военнаго Совѣта, объявленное въ приказѣ по военному вѣдомству 10-го того же Дек.: о преобразованіи артиллерійскихъ хозяйственныхъ учрежденій въ Западномъ Сибирскомъ военномъ округѣ. Полное собраніе законовъ Росс. Имп. Собраніе 2-е (Спб. 1881). Т. 54, отд. 2-е; стр. 274—275.

6127. *1879 г. Дек. 1-го.* Высочайше утвержденный всеподданнѣйшій докладъ Св. Синода, распубликованный 3-го Іюня 1880 г.: объ учрежденіи викаріатства въ Томской епархіи. Полное собраніе законовъ Росс. Имп.

Собраніе 2-е (Спб. 1881). Т. 54, отд. 2-е (Дополненіе къ 4-му тому); стр. 26.

6128. *1879 г. Дек. 28-го.* Именной, распубликованный 18-го Янв. 1880 г.: объ учрежденіи стипендіи при Томскомъ Алексѣевскомъ реальномъ училищѣ. Полное собраніе законовъ Росс. Имп. Собраніе 2-е (Спб. 1881). Т. 54, отд. 2-е; стр. 316.

6129. *1880 г. Янв. 11-го.* Высочайше утвержденное положеніе Комитета Министровъ: о разрѣшеніи молоканамъ Амурской области нанимать рабочихъ людей изъ православныхъ. Полное собраніе законовъ Росс. Имп. Собраніе 2-е (Спб. 1881). Т. 54, отд. 2-е; стр. 345—346.

6130. *1880 г. Янв. 19-го.* Именной, распубликованный 19-го Февр.: объ учрежденіи двухъ стипендій для бѣдныхъ дѣвочекъ имени потомственной почетной гражданки Т. И. Щеголевой въ Красноярскомъ Владимірскомъ дѣтскомъ пріютѣ. Полное собраніе законовъ Росс. Имп. Собраніе 2-е (Спб. 1881). Т. 54, отд. 2-е; стр. 375.

6131. *1880 г. Янв. 25-го.* Высочайше утвержденное положеніе Комитета Министровъ, распубликованное 14-го Марта: о продленіи срока безакцизной выварки соли въ Южно-Уссурійскомъ краѣ до 1-го Янв. 1886 г. Полное собраніе законовъ Росс. Имп. Собраніе 2-е (Спб. 1881). Т. 54, отд. 2-е; стр. 404—405.

6132. *1880 г. Янв. 29-го.* Высочайше утвержденное мнѣніе Государственнаго Совѣта: о дополненіи и измѣненіи нѣкоторыхъ статей устава о частной золотопромышленности. Полное собраніе законовъ Росс. Имп. Собраніе 2-е (Спб. 1881). Т. 54, отд. 2-е; стр. 418—419.

6133. *1880 г. Февр. 1-го.* Именной, распубликованный 22-го того же Февраля: объ учрежденіи стипендій при Тюменскомъ реальномъ училищѣ. Полное собраніе законовъ Росс. Имп. Собраніе 2-е (Спб. 1881). Т. 54, отд. 2-е; стр. 426.

6134. *1880 г. Февр. 2-го.* Высочайше утвержденныя правила состязательной стрѣльбы на призы въ Сибирскомъ казачьемъ войскѣ. Полное собраніе законовъ Росс. Имп. Собраніе 2-е (Спб. 1881). Т. 54, отд. 2-е; стр. 441—442.

6135. *1880 г. Февр. 2-го.* Высочайше утвержденное положеніе Военнаго Совѣта, объявленное въ приказѣ по военному вѣдомству 16-го того же Февр.: объ установленіи особой, общей по Иркутской и Красноярской казачьимъ коннымъ сотнямъ, линій для производства офицеровъ этихъ сотенъ въ слѣдующіе чины на вакансіи. Полное собраніе законовъ Росс. Имп. Собраніе 2-е (Спб. 1881). Т. 54, отд. 2-е; стр. 442—443.

6136. *1880 г. Февр. 7-го.* Сенатскій: объ измѣненіи пункта 2-го, основныхъ правилъ Курганскаго городскаго общественнаго банка. Полное собраніе законовъ Росс. Имп. Собраніе 2-е (Спб. 1881). Т. 54, отд. 2-е; стр. 447.

6137. *1880 г. Февр. 9-го.* Высочайше утвержденное положеніе Военнаго Совѣта, объявленное въ приказѣ по военному вѣдомству 21-го того же Февраля: объ изложеніи статьи 7-го, Высочайше утвержденнаго 4-го Апр. 1878 г., положенія о военной службѣ казаковъ Забайкальскаго войска. Полное собраніе законовъ Росс. Имп. Собраніе 2-е (Спб. 1881). Т. 54, отд. 2-е; стр. 449.

6138. *1880 г. Февр. 21-го.* Высочайше утвержденное мнѣніе Государственнаго Совѣта (Собр. Узак. 1880 г. Марта 25-го ст. 191): о распредѣленіи содержанія учрежденій по крестьянскимъ дѣламъ Алтайскаго горнаго округа. Полное собраніе законовъ Росс. Имп. Собраніе 2-е (Спб. 1884). Т. 55; стр. 25.

6139. *1880 г. Февр. 26-го.* Высочайше утвержденное мнѣніе Государственнаго Совѣта (Собр. Узак. 1880 г. Апрѣля 8-го ст. 232): о порціонныхъ деньгахъ губернскимъ межевымъ чинамъ въ Сибири. Полное собраніе законовъ Росс. Имп. Собраніе 2-е (Спб. 1884). Т. 55; стр. 40.

6140. *1880 г. Марта 8-го.* Высочайше утвержденное положеніе Военнаго Совѣта (Прик. по воен. вѣд. 1880 г. Апрѣля 2-го № 105): объ усиленіи штата окружнаго артиллерійскаго управленія Восточнаго

Сибирскаго военнаго округа, нѣкоторыми должностями и объ увеличеніи оклада денегъ на канцелярскіе и чертежные припасы, названному окружному управленію и на усиленіе жалованья писарямъ. Полное собраніе законовъ Росс. Имп. Собраніе 2-е (Спб. 1884). Т. 55, стр. 57.

6141. *1880 г. Марта 14-го.* Высочайшее повелѣніе, объявленное Министромъ Народнаго Просвѣщенія (Сен. Вѣд. 1880 г. Апр. 8-го, № 29): объ учрежденіи стипендіи при Томской гимназіи. Полное собраніе законовъ Росс. Имп. Собраніе 2-е (Спб. 1884). Т. 55; стр. 65.

6142. *1880 г. Марта 14-го.* Высочайшее повелѣніе объявленное Министромъ Народнаго Просвѣщенія (Сен. Вѣд. 1880 г. Апр. 11-го, № 30): объ учрежденіи стипендій въ Иркутской мужской и женской гимназіяхъ. Полное собраніе законовъ Росс. Имп. Собраніе 2-е (Спб. 1884). Т. 55; стр. 67.

6143. *1880 г. Марта 14-го.* Высочайшее повелѣніе, объявленное Министромъ Народнаго Просвѣщенія (Сен. Вѣд. 1880 г. Апр. 11-го, № 30): объ учрежденіи въ городѣ Томскѣ строительнаго комитета для возведенія зданій, основываемаго тамъ Сибирскаго университета. Полное собраніе законовъ Росс. Имп. Собраніе 2-е (Спб. 1884). Т. 55; стр. 67.

6144. *1880 г. Марта 21-го.* Высочайшее повелѣніе, объявленное Министромъ Внутреннихъ Дѣлъ (Собр. Узак. 1880 г. Апрѣля 4-го ст. 222): о предоставленіи генералъ-губернатору Восточной Сибири, тѣхъ же правъ, относительно административной высылки, въ предѣлахъ ввѣреннаго ему края, какія предоставлены именнымъ Высочайшимъ указомъ 5-го Апрѣля 1879 года, временнымъ генералъ-губернаторамъ. Полное собраніе законовъ Росс. Имп. Собраніе 2-е (Спб. 1884). Т. 55; стр. 99.

6145. *1880 г. Марта 22-го.* Высочайше утвержденное положеніе Военнаго Совѣта (Собр. Узак. 1880 г. Мая 20-го ст. 347): объ упраздненіи управленія мѣстныхъ войскъ Иркутской и Енисейской губерній и объ увеличеніи штата окружнаго штаба Восточнаго Сибирскаго военнаго округа. Полное собраніе законовъ Росс. Имп. Собраніе 2-е (Спб. 1884). Т. 55; стр. 99—100.

6146. *1880 г. Марта 22-го.* Высочайшее повелѣніе, объявленное Главноуправляющимъ IV отдѣленіемъ собственной Его Имп. Вел. канцеляріи (Сен. Вѣд. 1880 г. Мая 16-го, № 40): объ учрежденіи стипендій въ Троицкосавскомъ Николаевскомъ дѣтскомъ пріютѣ. Полное собраніе законовъ Росс. Имп. Собраніе 2-е (Спб. 1884). Т. 55; стр. 100.

6147. *1880 г. Марта 24-го.* Высочайшее повелѣніе, объявленное Министромъ Народнаго Просвѣщенія (Сен. Вѣд. 1880 г. Апр. 22-го, № 33): объ учрежденіи, при открываемомъ въ городѣ Томскѣ Сибирскомъ университетѣ, стипендій имени Его Величества. Полное собраніе законовъ Росс. Имп. Собраніе 2-е (Спб. 1884). Т. 55; стр. 104.

6148. *1880 г. Марта 24-го.* Высочайшее повелѣніе, объявленное Министромъ Народнаго Просвѣщенія (Собр. Узак. 1880 г. Мая 16-го, ст. 325): о присвоеніи Курганской женской прогимназіи наименованія «Александровской». Полное собраніе законовъ Росс. Имп. Собраніе 2-е (Спб. 1884). Т. 55; стр. 106.

6149. *1880 г. Марта 30-го.* Высочайшее повелѣніе, объявленное Министромъ Народнаго Просвѣщенія (Сен. Вѣд. 1880 г. Мая 16-го, № 40): объ учрежденіи стипендій при Томскомъ Алексѣевскомъ реальномъ училищѣ. Полное собраніе законовъ Росс. Имп. Собраніе 2-е (Спб. 1884). Т. 55; стр. 121.

6150. *1880 г. Апр. 22-го.* Высочайшее повелѣніе, объявленное Управлявшимъ Министерствомъ Народнаго Просвѣщенія, Товарищемъ Министра Народнаго Просвѣщенія (Сен. Вѣд. 1880 г. Іюня 6-го, № 46): объ учрежденіи стипендій при Томскомъ Алексѣевскомъ реальномъ училищѣ. Полное собраніе законовъ Росс. Имп. Собраніе 2-е (Спб. 1884). Т. 55; стр. 186.

6151. *1880 г. Апр. 24-го.* Высочайшее повелѣніе, объявленное Военнымъ Министромъ (Собр. Узак. 1880 г. Іюля 2-го ст. 466): объ отдѣленіи должности коман-

дира Восточно-Сибирской артиллерійской бригады отъ должности командира батареи. Полное собраніе законовъ Росс. Имп. Собраніе 2-е (Спб. 1884). Т. 55; стр. 186.

6152. *1880 г. Апр. 28-го.* Высочайшее повелѣніе, объявленное Управляющимъ Министерствомъ Государственныхъ Имуществъ (Собр. Узак. 1880 г. Мая 20-го ст. 357): о наименованіи Кодскаго, Тобольской губерніи, сельскаго приходскаго училища «Александровскимъ». Полное собраніе законовъ Росс. Имп. Собраніе 2-е (Спб. 1884). Т. 55; стр. 209.

6153. *1880 г. Апр. 28-го.* Высочайшее повелѣніе, объявленное Управляющимъ Морскимъ Министерствомъ (Собраніе Узак. 1880 г. Мая 27-го ст. 375): о нѣкоторыхъ измѣненіяхъ въ административномъ устройствѣ. Полное собраніе законовъ Росс. Имп. Собраніе 2-е (Спб. 1884). Т. 55; стр. 209—210.

6154. *1880 г. Мая 1-го.* Высочайшее повелѣніе, объявленное Военнымъ Министромъ (Собр. Узак. 1880 г. Іюля 4-го, ст. 481): объ учрежденіи въ Акмолинскѣ, Атбасарѣ и Кокчетавѣ, Акмолинской области, Каркаралинскѣ, Кокпектахъ и Зайсанѣ-Семипалатинской, мѣстныхъ командъ. Полное собраніе законовъ Росс. Имп. Собраніе 2-е (Спб. 1884). Т. 55; стр. 211.

6155. *1880 г. Мая 1-го.* Высочайшее повелѣніе, объявленное Военнымъ Министромъ (Собр. Узак. 1880 г. Авг. 5-го ст. 583): о сформированіи, въ Восточномъ Сибирскомъ военномъ округѣ, саперной роты. Полное собраніе законовъ Росс. Имп. Собраніе 2-е (Спб. 1884). Т. 55; стр. 211.

6156. *1880 г. Мая 3-го.* Высочайше утвержденное положеніе Военнаго Совѣта (Собр. Узак. 1880 г. Авг. 1-го ст. 562): объ учрежденіи для Сибирскаго казачьяго войска шести стипендій въ Омской женской гимназіи. Полное собраніе законовъ Росс. Имп. Собраніе 2-е (Спб. 1884). Т. 55; стр. 214.

6157. *1880 г. Мая 5-го.* Сенатскій (Собр. Узак. 1880 г. Іюня 14-го, ст. 415): о введеніи въ городахъ Березовскѣ, Туринскѣ, Тюкалинскѣ и Ялуторовскѣ денежнаго штрафа съ домовладѣльцевъ, или завѣдывающихъ домами, а также съ содержателей гостинницъ и т. п. заведеній, за необъявленіе полиціи о пріѣзжающихъ и отъѣзжающихъ. Полное собраніе законовъ Росс. Имп. Собраніе 2-е (Спб. 1884). Т. 55; стр. 216.

6158. *1880 г. Мая 6-го.* Высочайше утвержденное мнѣніе Департамента Государственной Экономіи Государственнаго Совѣта (Собр. Узак. 1880 г. Іюля 4-го, ст. 472): о расходѣ на постройку зданія для центральной въ городѣ Омскѣ фельдшерской школы и на устройство фельдшерскихъ и повивальныхъ школъ въ Западной Сибири. Полное собраніе законовъ Росс. Имп. Собраніе 2-е (Спб. 1884). Т. 55; стр. 220—221.

6159. *1880 г. Мая 13-го.* Высочайше утвержденное мнѣніе Государственнаго Совѣта (Собр. Узак. 1880 г. Іюня 25-го, ст. 439): о штатахъ управленія каторжными тюрьмами на островѣ Сахалинѣ. Полное собраніе законовъ Росс. Имп. Собраніе 2-е (Спб. 1884). Т. 55; стр. 230—231.

6160. *1880 г. Мая 13-го.* Высочайше утвержденный всеподданнѣйшій докладъ Управляющаго Министерствомъ Народнаго Просвѣщенія (Сен. Вѣд. 1880 г. Іюня 6-го, № 46): объ учрежденіи стипендій высочайшаго имени при Тобольской мужской гимназіи и при открываемомъ въ городѣ Томскѣ университетѣ. Полное собраніе законовъ Росс. Имп. Собраніе 2-е (Спб. 1884). Т. 55; стр. 235.

6161. *1880 г. Мая 17-го.* Высочайше утвержденное положеніе Военнаго Совѣта (Прик. по воен. вѣд. 1880 г. Мая 29-го, № 145): о нѣкоторыхъ измѣненіяхъ въ штатѣ Уссурійской казачьей конной сотни. Полное собраніе законовъ Росс. Имп. Собраніе 2-е (Спб. 1884). Т. 55; стр. 266.

6162. *1880 г. Мая 17-го.* Высочайшее повелѣніе, объявленное Управляющимъ Министерствомъ Народнаго Просвѣщенія (Сен. Вѣд. 1880 г. Іюля 15-го, № 57): объ учрежденіи стипендій при Троицкосавскомъ реальномъ училищѣ. Полное собраніе законовъ Росс. Имп. Собраніе 2-е (Спб. 1884). Т. 55; стр. 273—274.

6163. *1880 г. Мая 17-го.* Высочайшее повелѣніе, объявленное Управляющимъ Министерствомъ Народнаго Просвѣщенія (Сен. Вѣд. 1880 г. Іюля 15-го, № 57): объ учрежденіи стипендіи при Красноярской женской гимназіи. Полное собраніе законовъ Росс. Имп. Собраніе 2-е (Спб. 1884). Т. 55; стр. 274.

6164. *1880 г. Іюня 8-го.* Высочайшее повелѣніе, объявленное Военнымъ Министромъ (Прик. по воен. вѣд. 1880 г. Іюня 8-го, № 166): о литерахъ, какія слѣдуетъ имѣть на эполетахъ и плечевыхъ погонахъ стрѣлковыхъ баталіоновъ и саперной роты Восточнаго Сибирскаго военнаго округа. Полное собраніе законовъ Росс. Имп. Собраніе 2-е (Спб. 1884). Т. 55; стр. 361—362.

6165. *1880 г. Іюня 11-го.* Высочайшее повелѣніе, объявленное Управляющимъ Министерствомъ Народнаго Просвѣщенія (Собр. Узак. 1880 г. Іюля 29-го, ст. 554): о зимней формѣ обмундированія учениковъ среднихъ учебныхъ заведеній въ Сибири и учащихся въ Красноуфимскомъ реальномъ училищѣ. Полное собраніе законовъ Росс. Имп. Собраніе 2-е (Спб. 1884). Т. 55; стр. 364.

6166. *1880 г. Іюня 14-го.* Высочайше утвержденное положеніе Военнаго Совѣта (Прик. по воен. вѣд. 1880 г. Іюня 24-го, № 187): объ измѣненіи размѣра денежнаго сбора съ казаковъ Амурскаго войска, признанныхъ неспособными къ службѣ, но способныхъ къ труду. Полное собраніе законовъ Росс. Имп. Собраніе 2-е (Спб. 1884). Т. 55; стр. 383.

6167. *1880 г. Іюня 26-го.* Сенатскій (Собр. Узак. 1880 г. Іюля 4-го, ст. 487): объ учрежденіи должности полицейскаго надзирателя въ городѣ Ачинскѣ. Полное собраніе законовъ Росс. Имп. Собраніе 2-е (Спб. 1884). Т. 55; стр. 421.

6168. *1880 г. Іюня 28-го.* Высочайше утвержденное положеніе Военнаго Совѣта (Прик. по воен. вѣд. 1880 г. Іюля 9-го, № 209): объ усиленіи штата окружнаго артиллерійскаго управленія Восточно-Сибирскаго военнаго округа. Полное собраніе законовъ Росс. Имп. Собраніе 2-е (Спб. 1884). Т. 55; стр. 438.

6169. *1880 г. Іюля 4-го.* Высочайше утвержденное положеніе Комитета Министровъ (Собр. Узак. 1880 г. Авг. 15-го, ст. 621): объ измѣненіи срока отхода пароходовъ товарищества для устройства срочнаго пароходства по рѣкамъ Амурскаго бассейна. Полное собраніе законовъ Росс. Имп. Собраніе 2-е (Спб. 1884). Т. 55; стр. 443.

6170. *1880 г. Іюля 4-го.* Высочайшее повелѣніе, объявленное Министромъ Финансовъ (Собр. Узак. 1880 г. Авг. 8-го, ст. 601): объ открытіи казначейства въ Хабаровкѣ, Приморской области. Полное собраніе законовъ Росс. Имп. Собраніе 2-е (Спб. 1884). Т. 55; стр. 444.

6171. *1880 г. Іюля 5-го.* Высочайше утвержденное положеніе о военной службѣ казаковъ Сибирскаго казачьяго войска. Полное собраніе законовъ Росс. Имп. Собраніе 2-е (Спб. 1884). Т. 55; стр. 458.

6172. *1880 г. Іюля 8-го.* Высочайшее повелѣніе, объявленное Военнымъ Министромъ (Собр. Узак. 1880 г. Сент. 12-го, ст. 713): о штатѣ мѣстныхъ командъ Восточнаго Сибирскаго военнаго округа. Полное собраніе законовъ Росс. Имп. Собраніе 2-е (Спб. 1884). Т. 55; стр. 472.

6173. *1880 г. Іюля 16-го.* Высочайшее повелѣніе, объявленное Министромъ Юстиціи (Собр. Узак. 1880 г. Авг. 15-го, ст. 636): о распространеніи Высочайше утвержденныхъ правилъ о порядкѣ производства дознаній, по государственнымъ преступленіямъ, на мѣстности Восточной и Западной Сибири, а также на области Уральскую и Тургайскую. Полное собраніе законовъ Росс. Имп. Собраніе 2-е (Спб. 1884). Т. 55; стр. 488—489.

6174. *1880 г. Іюля 18-го.* Высочайшее повелѣніе, объявленное Министромъ Внутреннихъ Дѣлъ (Собр. Узак. 1880 г. Авг. 15-го, ст. 632): объ учрежденіи стипендіи въ мужскомъ отдѣленіи пріюта, состоящаго подъ августѣйшимъ покровительствомъ Государыни Цесаревны общества для попеченія о дѣтяхъ лицъ, сосланныхъ по судебнымъ приговорамъ въ Сибирь. Полное собраніе законовъ Росс. Имп. Собраніе 2-е (Спб. 1884). Т. 55; стр. 492.

6175. *1880 Іюля 24-го.* Высочайшее повелѣніе, объявленное Военнымъ Министромъ (Прик. по воен. вѣд. 1880 г. Іюля 24-го, № 228): о нѣкоторыхъ правилахъ въ отношеніи переѣзда не сухимъ путемъ, а моремъ, офицеровъ и гражданскихъ чиновниковъ военнаго вѣдомства, назначаемыхъ, переводимыхъ и командируемыхъ изъ Европейской Россіи въ войска и военныя управленія, находящіяся въ Приморской и Амурской областяхъ, во Владивостокѣ и на островѣ Сахалинѣ или изъ этихъ мѣстностей въ Европейскую Россію. Полное собраніе законовъ Росс. Имп. Собраніе 2-е (Спб. 1884). Т. 55; стр. 498.

6176. *1880 г. Авг. 2-го.* Высочайше утвержденное положеніе Военнаго Совѣта (Собр. Узак. 1880 г. Сент. 12-го, ст. 709): объ увеличеніи штата Западно-Сибирскаго окружнаго военно-медицинскаго управленія. Полное собраніе законовъ Росс. Имп. Собраніе 2-е (Спб. 1884). Т. 55; стр. 527—528.

6177. *1880 г. Авг. 6-го.* Высочайше утвержденное мнѣніе Департамента Государственной Экономіи Государственнаго Совѣта (Собр. Узак. 1880 г. Сент. 2-го, ст. 687): о составѣ управленія тюрьмою въ городѣ Павлодарѣ, Семипалатинской области. Полное собраніе законовъ Росс. Имп. Собраніе 2-е (Спб. 1884). Т. 55; стр. 530.

6178. *1880 г. Авг. 14-го.* Высочайшее повелѣніе, объявленное Министромъ Внутреннихъ Дѣлъ (Сен. Вѣд. 1880 г. Сент. 16-го, № 75): объ учрежденіи стипендіи имени Сергѣя Пѣгова, въ мужскомъ отдѣленіи пріюта общества для попеченія о дѣтяхъ лицъ, сосланныхъ по судебнымъ приговорамъ въ Сибирь. Полное собраніе законовъ Росс. Имп. Собраніе 2-е (Спб. 1884). Т. 55; стр. 549.

6179. *1880 г. Авг. 16-го.* Высочайше утвержденное положеніе Военнаго Совѣта (Собр. Узак. 1880 г. Окт. 21-го, ст. 753): объ учрежденіи должностей Акмолинскаго и Семипалатинскаго губернскихъ воинскихъ начальниковъ и управленій уѣздныхъ воинскихъ начальниковъ въ Тобольской и Томской губерніяхъ. Полное собраніе законовъ Росс. Имп. Собраніе 2-е (Спб. 1884). Т. 55; стр. 555—556.

6180. *1880 г. Авг. 23-го.* Высочайшее повелѣніе, объявленное, за Министра Внутреннихъ Дѣлъ, Товарищемъ Министра (Сен. Вѣд. 1880 г. Сент. 16-го, № 75): объ учрежденіи стипендіи имени «Генриха Шютце», въ мужскомъ отдѣленіи пріюта общества для попеченія о дѣтяхъ лицъ, сосланныхъ по судебнымъ приговорамъ въ Сибирь. Полное собраніе законовъ Росс. Имп. Собраніе 2-е (Спб. 1884). Т. 55; стр. 559.

6181. *1880 г. Авг. 29-го.* Высочайше утвержденное положеніе Военнаго Совѣта (Собр. Узак. 1880 г. Сент. 26-го, ст. 725): о введеніи въ Сибирскомъ казачьемъ войскѣ нагрудныхъ знаковъ для стражи при войсковыхъ и общественныхъ лѣсахъ. Полное собраніе законовъ Росс. Имп. Собраніе 2-е (Спб. 1884). Т. 55; стр. 561—562.

6182. *1880 г. Сент. 5-го.* Высочайше утвержденное положеніе Военнаго Совѣта (Собр. Узак. 1880 г. Окт. 17-го, ст. 479): объ учрежденіи лазаретовъ и пріемныхъ покоевъ при вновь сформированныхъ въ Западно-Сибирскомъ военномъ округѣ мѣстныхъ командахъ. Полное собраніе законовъ Росс. Имп. Собраніе 2-е (Спб. 1884). Т. 55; стр. 570.

6183. *1880 г. Сент. 8-го.* Высочайше утвержденное положеніе Военнаго Совѣта: объ измѣненіи изложенія статьи 4-й Выс. утвержд. устава 30-го Іюля 1879 г., положенія о военной службѣ казаковъ Семирѣченскаго войска. Полное собраніе законовъ Росс. Имп. Собраніе 2-е (Спб. 1884). Т. 55; стр. 595.

6184. *1880 г. Сент. 16-го.* Сенатскій (Сен. Вѣд. 1880 г. Октября 3-го, № 80): объ измѣненіи пункта 2-го основныхъ правилъ Енисейскаго городскаго общественнаго банка. Полное собраніе законовъ Росс. Имп. Собраніе 2-е (Спб. 1884). Т. 55; стр. 598.

6185. *1880 г. Сент. 26-го.* Высочайше утвержденное положеніе Военнаго Совѣта (Прик. по воен. вѣд. 1880 г. Окт. 8-го, № 290): о производствѣ офицерамъ, назначаемымъ войсковымъ начальствомъ для завѣдыванія казаками приготовительнаго раз-

ряда Забайкальскаго войска, отпразляемымъ со сборныхъ пунктовъ въ своихъ отдѣлахъ на учебный сборъ и обратно, походнаго суточнаго довольствія. Полное собраніе законовъ Росс. Имп. Собраніе 2-е (Спб. 1884). Т. 55; стр. 612.

6186. *1880 г. Сент. 26-го.* Высочайше утвержденное положеніе Военнаго Совѣта (Прик. по воен. вѣд. 1880 г. Окт. 8-го, № 291): о томъ, чѣмъ слѣдуетъ руководствоваться, коннымъ полкамъ Семирѣченскаго и Сибирскаго казачьихъ войскъ, въ отношеніи порядка пріобрѣтенія и содержанія вьючныхъ, заводныхъ и подъемныхъ лошадей. Полное собраніе законовъ Росс. Имп. Собраніе 2-е (Спб. 1884). Т. 55; стр. 612.

6187. *1880 г. Сент. 27-го.* Высочайшее повелѣніе, объявленное исправляющимъ должность главноуправляющаго Собственною Его Имп. Вел. Канцеляріею по учрежденіямъ императрицы Маріи (Сен. Вѣд. 1880 г. Ноября 14-го, № 92): объ учрежденіи стипендіи имени купца Матвѣя Шишмакова въ Троицкосавскомъ Николаевскомъ дѣтскомъ пріютѣ. Полное собраніе законовъ Росс. Имп. Собраніе 2-е (Спб. 1884). Т. 55; стр. 614.

6188. *1880 г. Окт. 13-го.* Высочайше утвержденный всеподданнѣйшій докладъ Управляющаго Министерствомъ Народнаго Просвѣщенія (Сен. Вѣд. 1880 г. Ноября 14-го, № 92): объ учрежденіи стипендіи имени императора Александра II при Тобольской мужской гимназіи. Полное собраніе законовъ Росс. Имп. Собраніе 2-е (Спб. 1884). Т. 55; стр. 626.

6189. *1880 г. Окт. 13-го.* Высочайшее повелѣніе, объявленное, за Министра Внутреннихъ Дѣлъ, Товарищемъ Министра (Сен. Вѣд. 1880 г. Ноября 14-го, № 92): объ отчисленіи изъ капитала общества для попеченія о дѣтяхъ лицъ, сосланныхъ по судебнымъ приговорамъ въ Сибирь, четырехъ тысячъ рублей, съ тѣмъ, чтобы на проценты съ этой суммы, содержать двѣ стипендіи въ пріютѣ десаревны Маріи. Полное собраніе законовъ Росс. Имп. Собраніе 2-е (Спб. 1884). Т. 55; стр. 627.

6190. *1880 г. Окт. 22-го.* Высочайше утвержденный уставъ: о ссудной кассѣ киргизовъ Акмолинской области. Полное собраніе законовъ Росс. Имп. Собраніе 2-е (Спб. 1884). Т. 55; стр. 651—653.

6191. *1880 г. Окт. 22-го.* Высочайше утвержденныя правила: о дозволеніи киргизамъ кочевокъ на земляхъ Алтайскаго горнаго округа. Полное собраніе законовъ Росс. Имп. Собраніе 2-е (Спб. 1884). Т. 55; стр. 653—654.

6192. *1880 г. Окт. 22-го.* Высочайшее повелѣніе, объявленное, за Министра Внутреннихъ Дѣлъ, Товарищемъ Министра (Сен. Вѣд. 1880 г. Ноября 14-го, № 92): объ учрежденіи стипендіи въ пріютѣ общества для попеченія о дѣтяхъ лицъ, ссылаемыхъ по судебнымъ приговорамъ въ Сибирь. Полное собраніе законовъ Росс. Имп. Собраніе 2-е (Спб. 1884). Т. 45; стр. 655.

6193. *1880 г. Окт. 29-го.* Высочайшее повелѣніе, сообщенное Сенату вѣдѣніемъ Святѣйшаго Синода (Сен. Вѣд. 1881 г. Янв. 6-го, № 3): объ учрежденіи стипендіи въ Томской духовной семинаріи. Полное собраніе законовъ Росс. Имп. Собраніе 2-е (Спб. 1884). Т. 55; стр. 660.

6194. *1880 г. Ноября 14-го.* Высочайшее повелѣніе, объявленное, за Министра Внутреннихъ Дѣлъ, Товарищемъ Министра (Сен. Вѣд. 1881 г. Янв. 6-го, № 3): объ учрежденіи стипендіи имени Анны Дмитріевны Четвериковой, въ женскомъ отдѣленіи пріюта, общества для попеченія о дѣтяхъ лицъ, ссылаемыхъ по судебнымъ приговорамъ въ Сибирь. Полное собраніе законовъ Росс. Имп. Собраніе 2-е (Спб. 1884). Т. 55; стр. 691—692.

6195. *1880 г. Ноября 18-го.* Высочайше утвержденное мнѣніе Государственнаго Совѣта (Собр. Узак. 1880 г. Декабря 19-го ст. 858): объ учрежденіи, при главномъ управленіи Западной Сибири, двухъ должностей инженеровъ путей сообщенія. Полное собраніе законовъ Росс. Имп. Собраніе 2-е (Спб. 1884). Т. 55, стр. 696.

6196. *1880 г. Дек. 6-го.* Высочайше утвержденное положеніе Военнаго Совѣта (Собр. Узак. 1881 г. Февр. 3-го ст. 65):

объ увеличеніи отпускаемой суммы на канцелярскіе расходы Павлодарской мѣстной командѣ. Полное собраніе законовъ Росс. Имп. Собраніе 2-е (Спб. 1884). Т. 55; стр. 733.

6197. *1880 г. Дек. 6-го.* Высочайше утвержденное положеніе Военнаго Совѣта (Собр. Узак. 1881 г. Февр. 10-го ст. 84): о замѣнѣ должности оберъ-аудитора отдѣленія окружнаго штаба Восточнаго Сибирскаго военнаго округа, по управленію мѣстными войсками Иркутской и Енисейской губерній, должностью аудитора. Полное собраніе законовъ Росс. Имп. Собраніе 2-е (Спб. 1884). Т. 55; стр. 734.

6198. *1880 г. Дек. 6-го.* Высочайшее повелѣніе, объявленное Министромъ Внутреннихъ Дѣлъ (Сен. Вѣд. 1881 г. Янв. 16-го, № 6): объ учрежденіи стипендіи въ женскомъ отдѣленіи пріюта общества для попеченія о дѣтяхъ лицъ, ссылаемыхъ по судебнымъ приговорамъ въ Сибирь. Полное собраніе законовъ Росс. Имп. Собраніе 2-е (Спб. 1884). Т. 55; стр. 734.

6199. *1880 г. Дек. 13-го.* Высочайше утвержденное положеніе Военнаго Совѣта (Собр. Узак. 1881 г. Февр. 3-го ст. 67): объ учрежденіи въ городѣ Благовѣщенскѣ, Амурской области, мѣстнаго лазарета. Полное собраніе законовъ Росс. Имп. Собраніе 2-е (Спб. 1884). Т. 55; стр. 750.

6200. *1880 г. Дек. 20-го.* Высочайше утвержденное положеніе Военнаго Совѣта (Собр. Узак. 1881 г. Февр. 10-го ст. 86): объ отдѣленіи должностей Тобольскаго и Томскаго уѣздныхъ воинскихъ начальниковъ отъ должностей командировъ Тобольскаго и Томскаго мѣстныхъ баталіоновъ. Полное собраніе законовъ Росс. Имп. Собраніе 2-е (Спб. 1884). Т. 55; стр. 764.

6201. *1880 г. Дек. 23-го.* Высочайше утвержденное мнѣніе Государственнаго Совѣта (Собр. Узак. 1881 г. Февр. 10-го ст. 74): объ обязательномъ тавреніи лошадей въ поселеніяхъ Сибирскаго казачьяго войска. Полное собраніе законовъ Росс. Имп. Собраніе 2-е (Спб. 1884). Т. 55; стр. 783.

6202. *1880 г. Дек. 23-го.* Высочайше утвержденное мнѣніе Департамента Государственной Экономіи Государственнаго Совѣта (Собр. Узак. 1881 г. Апрѣля 10-го ст. 200): объ отпускѣ изъ казны провіанта церковнымъ причтамъ Приморской области Восточной Сибири. Полное собраніе законовъ Росс. Имп. Собраніе 2-е (Спб. 1884). Т. 55; стр. 785.

6203. *1881 г. Янв. 6-го.* Высочайшее повелѣніе, объявленное Военнымъ Министромъ (Прик. по воен. вѣд. 1881 г. Янв. 19-го, № 12): объ именованіи впредь Уссурійской конной казачьей сотни «Уссурійскою конною сотнею» и объ изъятіи таковой изъ вѣдѣнія главнаго управленія казачьихъ войскъ. Полное собраніе законовъ Росс. Имп. Собраніе 2-е (Спб. 1884). Т. 55; стр. 800.

6204. *1881 г. Янв. 27-го.* Высочайше утвержденное мнѣніе Государственнаго Совѣта (Собр. Узак. 1881 г. Марта 27-го ст. 177): объ устройствѣ училищной части въ Акмолинской и Семипалатинской областяхъ Западной Сибири. Полное собраніе законовъ Росс. Имп. Собраніе 2-е (Спб. 1884). Т. 55; стр. 845—846.

6205. *1881 г. Янв. 31-го.* Высочайше утвержденное положеніе Военнаго Совѣта (Прик. по воен. вѣд. 1881 г. Февр. 12-го, № 28): о назначеніи оберъ-офицера для осмотра оружія въ войскахъ, расположенныхъ въ Амурской и Приморской областяхъ Восточной Сибири и объ опредѣленіи количества, какъ присвояемаго ему содержанія, такъ и отпуска денегъ на наемъ браковщика и оружейника. Полное собраніе законовъ Росс. Имп. Собраніе 2-е (Спб. 1884). Т. 55; стр. 860.

6206. *1881 г. Янв. 31-го.* Высочайше утвержденное положеніе Военнаго Совѣта (Прик. по воен. вѣд. 1881 г. Февр. 12-го, № 29): о пріобрѣтеніи и содержаніи, на счетъ казны, лошадей для баталіонныхъ горнистовъ въ баталіонахъ Забайкальскаго казачьяго войска. Полное собраніе законовъ Росс. Имп. Собраніе 2-е (Спб. 1884). Т. 55; стр. 860—861.

6207. *1881 г. Янв. 31-го.* Высочайшее повелѣніе, сообщенное Сенату вѣдѣніемъ Святѣйшаго Синода (Собр. Узак. 1881 г. Мая 12-го ст. 277): о перемѣ-

нованіи Улалинской женской общины, Томской епархіи, въ общежительный миссіонерскій Николаевскій женскій монастырь. Полное собраніе законовъ Росс. Имп. Собраніе 2-е (Спб. 1884). Т. 55; стр. 866.

6208. *1881 г. Февр. 7-го.* Высочайше утвержденное положеніе объ устройствѣ медицинской части въ Забайкальскомъ казачьемъ войскѣ. Полное собраніе законовъ Росс. Имп. Собраніе 2-е (Спб. 1884). Т. 55; стр. 878—880.

6209. *1881 г. Февр. 21-го.* Высочайшее повелѣніе, объявленное Министромъ Внутреннихъ Дѣлъ (Сен. Вѣд. 1881 г. Марта 27-го, № 26): объ учрежденіи стипендіи въ мужскомъ и женскомъ отдѣленіяхъ пріюта общества для попеченія о дѣтяхъ лицъ, сосланныхъ по судебнымъ приговорамъ въ Сибирь. Полное собраніе законовъ Росс. Имп. Собраніе 2-е (Спб. 1884). Т. 55; стр. 950.

6210. *1881 г. Февр. 21-го.* Высочайше утвержденное положеніе Военнаго Совѣта (Прик. по воен. вѣд. 1881 г. Марта 5-го, № 55): о производствѣ оружейнымъ мастерамъ, состоящимъ на обязательной службѣ въ войскахъ и учрежденіяхъ Восточно-Сибирскаго военнаго округа, сверхъ жалованья и всего прочаго довольствія интендантскаго вѣдомства, наравнѣ съ оружейными подмастерьями. Полное собраніе законовъ Росс. Имп. Собраніе 2-е (Спб. 1884). Т. 55; стр. 946—947.

6211—6245. Историческіе акты XVII ст. (1633 — 1699 гг.). Матеріалы для исторіи Сибири. Собралъ и издалъ *Инн. Кузнецовъ*. Томскъ. Типо-литогр. Михайлова и Макулина. 1890. 8°. III, V, I н. III и I стр. *).

1) *Грамоты. 1633 г.* Присяжный листъ, данный Алтынъ царемъ (Куйканчеемъ), царю Михаилу Федоровичу; стр. 1—4.

2) *1633 г. Мая 25-го.* Роспись что послано государева жалованья Алтынъ царю Куйкачею; стр. 4—5.

3) *1639 г. Марта 25-го.* Грамота Томскимъ воеводамъ кн. Лобанову-Ростовскому и Ив. Кобыльскому: о посылкѣ колодниковъ, литвина Ф. Алексѣева съ товарищи въ Енисейскій и Красноярскій остроги; стр. 5—7.

4) *1643 г. Ноября 12-го.* Грамота Томскимъ воеводамъ кн. Клубкову-Масальскому и Молвянинову: объ убѣгѣ ясачныхъ Кузнецкаго вѣдомства къ киргизамъ; стр. 7—10.

5) *1648 г. Марта 8-го.* Грамота Томскому таможенному и заставному головѣ Петру Митрофанову: о непровозѣ посланной отъ воеводъ мягкой рухляди и денегъ; стр. 10—19.

6) *1658 г. Марта 12-го.* Проѣзжая грамота Красноярскому толмачу Савкѣ Иванову; стр. 19—20.

7) *1662 г. Марта 12-го.* Грамота Томскимъ воеводамъ, Бутурлину и Поводову: объ отпускѣ сына боярскаго Вас. Былина въ Москву; стр. 20—21.

8) *1662 г.* Грамота Симеона, архіепископа Сибирскаго и Тобольскаго воеводѣ Ивану Васильевичу (Бутурлину) и Прокопью Прокопьевичу (Поводову): объ оказаніи содѣйствія сыну боярскому Поломошному, посланному въ Тобольскъ для разныхъ духовныхъ дѣлъ; стр. 21—22.

9) *1665 г. Февр. 17-го.* Грамота Томскимъ воеводамъ Бутурлину и Поводову: о зачисленіи въ казацкую службу крещенаго калмыка Ишашки Васильева; стр. 22—24.

10) *1665 г. Іюля 29-го.* Грамота Томскому воеводѣ Вельяминову: о покупкѣ панцырей; стр. 24—25.

11) *1666 г. Марта 6-го.* Грамота Томскому воеводѣ Салтыкову и кн. Мещерскому: о подданствѣ калмыцкихъ тайшей; стр. 25—28.

12) *1666 г. Марта 16-го.* Грамота Томскаго воеводы Салтыкова и кн. Мещерскаго: о присылкѣ и продажѣ вина; стр. 28—30.

13) *1667 г. Іюля 31-го.* Грамота Томскому воеводѣ Вельяминову: о посылкѣ кн. Ив. Прозоровскаго въ Кардисъ, для переговоровъ со шведами; стр. 30—35.

14) *1666 г. Іюля 29-го.* Грамота Томскому воеводѣ Вельяминову: о сыскѣ и поимкѣ бѣглыхъ; стр. 35—36.

15) *1668 г. Дек. 11-го.* Грамота Томскому воеводѣ Вельяминову: объ Андрусовскомъ договорѣ; стр. 36—39.

16) *1670 г. Марта 12-го.* Грамота Томскому воеводѣ Вельяминову: о посылкѣ изъ Тобольска въ Томскъ хлѣбнаго и денежнаго жалованья; стр. 39—41.

17) *1675 г. Сент. 5-го.* Грамота Томскому воеводѣ кн. Барятинскому: о рожденіи царевны Федоры Алексѣевны; стр. 41—42.

18) *1678 г. Іюля 29-го.* Грамота Томскому воеводѣ кн. Петру Львову: о непокупкѣ архіепископамъ и всякимъ монастырскимъ чинамъ земельныхъ и рыбныхъ угодій; стр. 42—51.

19) *1680 г. Марта 6-го.* Грамота Томскому воеводѣ кн. Кольцову-Масальскому: объ

*) Настоящее сочиненіе вышло послѣ отпечатанія предыдущихъ листовъ и потому акты, заключающіеся въ немъ, не могли быть размѣщены въ хронологическомъ порядкѣ.

Алтынъ-Лоджанъ-ханѣ и о посылкѣ къ нему посланцевъ съ подарками; стр. 51—54.

20) *1680 г. Дек. 30-го.* Грамота Томскому воеводѣ кн. Львову: о пріемѣ въ подданство калмыковъ; стр. 54—55.

21) *1681 г. Іюня 24-го.* Грамота Томскому воеводѣ кн. Кольцову-Масальскому: о сборѣ ясака; стр. 55—58.

22) *1685 г. Мая 14-го.* Грамота Томскому воеводѣ кн. Кольцову-Масальскому: о посылкѣ въ Якутскій острогъ колодезнаго мастера; стр. 58—59.

23) *1685 г. Окт. 16-го.* Грамота Томскому воеводѣ Кольцову-Масальскому: о воровствѣ Кизыльскихъ татаръ; стр. 59—61.

24) *1685 г.* Грамота Томскому воеводѣ кн. Кольцову-Масальскому: о воровствѣ Енисейскаго отставнаго подъячаго Хохрякова; стр. 61—63.

25) *1689 г. Янв. 22-го.* Грамота Томскому воеводѣ кн. Вяземскому: о выдачѣ раскольнику Боярченкову денегъ; стр. 63—64.

26) *1692 г. Іюня 28-го.* Грамота Томскому воеводѣ кн. Путятину: о строеніи Уртамской слободы; стр. 64—66.

27) *1694 г. Февр. 2-го.* Грамота Красноярскому воеводѣ Башковскому: о тубинцахъ; стр. 66—69.

28) *1695 г. Февр. 2-го.* Дѣло о денежномъ мастерѣ; стр. 69.

29) *1697 г. Мая 6-го.* Грамота Томскому воеводѣ Василію Ржевскому: о приводѣ къ вѣрѣ истца, отвѣтчика и свидѣтелей; стр. 71—75.

30) *1698 г. Мая 13-го.* Грамота Томскому воеводѣ Ржевскому: о нестроеніи монастырей; стр. 75—76.

31) *1699 г. Февр. 13-го.* Грамота Томскому воеводѣ Петрово-Соловово: о посылкѣ въ Томскъ для праваго вѣса двухъ каптарей; стр. 76—77.

32) *1699 г. Апр. 23-го.* Грамота Томскому воеводѣ Петрово-Соловово: о жалованіи Томскому духовенству; стр. 77—82.

33) *1699 г.* Грамота Томскому воеводѣ Петрово-Соловово: о таможенныхъ пошлинахъ; стр. 85—87.

34) *1699 г. Апр. 28-го.* Грамота Томскому воеводѣ Петрово-Соловово: о гербовой бумагѣ; стр. 82—85.

4. Письма.

6246. Два письма *Арсенія Мацѣевича* къ имп. Елизаветѣ Петровнѣ. Русск. Архивъ. 1866; стр. 50—52.

6247. Изъ писемъ *Дорджи Банзарова* (ум. въ Февр. 1855 г.). *П. Савельевъ.* Труды Восточн. отд. Имп. Русскаго Археолог. Общества. 1856. Т. 3; стр. 182—202.

Эти извлеченія съ портретомъ составляютъ приложеніе къ біографіи Банзарова.

6248. Извлеченія изъ переписки членакорреспондента Общества *Дорджи Банзарова* (съ портретомъ). Извѣстія Имп. Русск. Археолог. Общества. 1857. Т. 1, вып 2; стр. 87—96.

6249. Письма *Ал. Ал. Бестужева* къ Н. А. и К. А. Полевымъ, писанныя въ 1831—1837 годахъ. Съ предисловіемъ *К. Полеваго.* Русскій Вѣстникъ. 1861. Т. 32. № 3—4; стр. 285—335 и 425—487.

6250. Александръ Бестужевъ въ Якутскѣ. Неизданныя письма его къ роднымъ 1827—1829 гг. *М. Семевскій.* Русскій Вѣстникъ. 1870. Т. 87. № 5; стр. 213—264.

6251. Письмо *А. А. Бестужева* (Марлинскаго) къ К. А. Полевому (отъ 23-го Ноября 1833 г.). Сообщ. *Т. В. Кибальчичъ.* Русскій Архивъ. 1874. № 7; стр. 6—10.

Здѣсь, между прочимъ, говорится о могилѣ *Меньшикова*, которую открылъ губернаторъ *Бантышъ-Каменскій* и о могилѣ *Анны Гавр. Бестужевой* въ Якутскѣ.

6252. Александръ Александровичъ Бестужевъ (его письма). Сообщ. *Н. К. Богушевскій.* Русская Старина. 1889. Т. 63. № 11; стр. 375—378.

6253. Переписка дьяка *Третьяка Васильева.* Сообщ. *А. Н. Поповъ.* Временникъ Общества Исторіи и Древностей Россійскихъ. 1851, кн. 9; стр. 1—29.

Между прочимъ три письма къ *Симеону*, архіепископу Тобольскому.

6254. Письмо на имя Веніамина, архіепископа Иркутскаго и Нерчинскаго. *Иванъ Ловягинъ.* Иркутскія епарх. вѣд. 1888. № 45; стр. 495—499.

6255. Письма генералъ-маіора *де-Геннина* къ Петру Великому и къ управляющему кабинетомъ (Алексѣю Вас. Ушакову). Спбургскій Вѣстникъ. 1812. Ч. 3. № 9; стр. 218—237.

Первое письмо писано отъ 7-го Сент. 1723 г., второе Окт. 22-го 1723 г. къ *Ушакову*, также Окт. 22-го 1723 г. и касается горнаго дѣла.

6256. Письма генералъ-маіора отъ артиллеріи *де-Геннина* къ Петру Великому, къ имп. Екатеринѣ I-й и къ нѣкоторымъ знатнымъ особамъ того времени. Духъ Жур-

наловъ. 1817. Ч. 18. № 11; стр. 521—536. № 12; стр. 545—566 и № 13; стр. 605—620.

6257. Переписка генералъ-маіора *де-Геннина* съ Петромъ Великимъ и прочими особами. Благонамѣренный. 1823. Ч. 23; стр. 9—35, 117—128, 153—166, 225—232, 388—406. Ч. 24; стр. 1—16, 73—81 и 184—191.

Всѣ бумаги, помѣщенныя здѣсь, списаны съ своеручныхъ отпусковъ генералъ-маіора *де-Геннина*. Часть ихъ напечатана уже въ Дѣяніяхъ Петра Великаго и въ Спбургскомъ Вѣстникѣ 1812 г. Относятся къ исторіи горнозаводскаго дѣла въ Россіи вообще и въ Сибири въ особенности.

6258. Письмо главнаго начальника Уральскихъ и Сибирскихъ заводовъ *Геннина* къ гр. Ф. М. Апраксину: о строеніи Екатеринбурга и о прочемъ, 1723 г. *Н. Чупинъ*. Пермскія губ. вѣд. 1866. № 89.

6259. Письмо княгини *Дашковой* (1789 г. Февр. 16-го изъ Спбурга) къ Ивану Алферьевичу Якоби, исправляющему должность Иркутскаго и Колыванскаго ген.-губернатора. Сообщ. *С—ій*. Москвитянинъ. 1853. Ч. 6. № 24 (Дек.). Кн. 2; стр. 35—36.

Въ письмѣ говорится объ отысканіи минераловъ.

6260. Письма архіепископа *Варлаама II* къ игуменіи Дорофеѣ. Сообщила настоятельница Іоанновскаго монастыря, монахиня *Миропія*. Тобольскія, епарх. вѣд. 1889. № 23—24; стр. 475—484.

6261. Посланіе къ Петру Васильевичу Завадовскому изъ Тобольска, 10-го Окт. 1786 г. Растущій Виноградъ. 1786. № 12; стр. 1—4.

6262. Документы, относящіеся къ Сибири 1840—1864 гг. Письма разныхъ лицъ къ Д. П. Завалишину. Русская Старина. 1881. Т. 32. № 10; стр. 387—418.

6263. Извлеченіе изъ письма *Иннокентія*, епископа Камчатскаго, отъ 1-го Іюля 1849 г., Филарету, митрополиту Московскому. Прибавленіе къ Твореніямъ св. Отцевъ. 1843. Ч. 1; стр. 185—252.—1844. Ч. 2; стр. 91—96.—1845. Ч. 3; стр. 550—555.—1846. Ч. 4; стр. 270—274 и 655—663.—1847. Ч. 5; стр. 155—158.—1848. Ч. 7; стр. 131—134. Ч. 8; стр. 282—292.—1850. Ч. 9; стр. 162—170.—1852. Ч. 11; стр. 144—185. Ч. 12; стр. 647—654.

О чукчахъ, калошахъ и прочихъ инородцахъ.

6264. Выписка изъ письма преосвященнаго *Иннокентія*, нынѣшняго епископа Камчатскаго, Курильскаго и Алеутскаго къ Т. Б. П***. (Т. Б. Потемкиной?) 1843 года. Маякъ. 1844. Т. 13; стр. 52—54.

6265. Выписки изъ писемъ преосвященнѣйшаго *Иннокентія*, архіепископа Камчатскаго. Прибавленіе къ Твореніямъ св. Отцевъ въ русскомъ переводѣ. 1856. Т. 15, кн. 1; стр. 174—182.

6266. Письмо высокопреосвященнаго *Иннокентія* къ графу Н. А. Протасову, съ дороги въ Иркутскъ въ 1841 году. Русскій Архивъ. 1879. № 7; стр. 270—272.

6267. Письмо *Иннокентія*, бывшаго епископа Камчатскаго, а впослѣдствіи митроп. Московскаго, къ гр. Протасову (1845 г.). Тобольскія епарх. вѣд. 1885. № 3; стр. 60—66.

6268. Письма *Иннокентія*, митроп. Московскаго, къ Евсевію, архіепископу Могилевскому. Чтенія въ Обществѣ Любителей Духовнаго Просвѣщенія. 1884. № 3; стр. 31—44.

6269. Письма *Иннокентія*, бывшаго архіепископа Камчатскаго, къ Охотскому протоіерею Стефану Попову. *П. А. В.* Иркутскія епарх. вѣд. 1888. № 2; стр. 15—19. № 4; стр. 35—39. № 5; стр. 43—45. № 7; стр. 60—64. № 14; стр. 122—133. № 17; стр. 154—164 и № 18; стр. 166—172.

6270. Выписка изъ письма о. *Іакинфа* къ Н. В. С. изъ Иркутска, отъ 5-го Апр. Литературная Газета. 1830. Т. 1. № 28.

6271. Письма изъ Омска къ графинѣ N. N. *В. Карлгофъ*. Новости Литературы. 1875. Ч. 14. № 10; стр. 1—8.—1826. Ч. 16. № 5; стр. 65—74.

6272. Перечень письма капитана *Крузенштерна* къ академику Шуберту, писаннаго въ Петропавловской гавани 8-го Іюня 1805 г. Московскія Вѣдомости. 1806. № 49.

6273. Письмо *В. К. Кюхельбекера* къ В. А. Жуковскому. Сообщ. кн. *П. А. Вяземскій*. Русскій Архивъ. 1872; ст. 1004—1008.

6274. В. К. Кюхельбекеръ. 1846. (Письмо къ В. Жуковскому). Русская Старина. 1878. Т. 22. № 6; стр. 345—346.

Письмо изъ Тобольска.

6275. Письма покойнаго миссіонера, архимандрита *Макарія*, бывшаго начальникомъ Алтайской духовной миссіи. 2 части. Москва. Тип. В. Готье. 1860. 8°. 257 и 234 стр. Ц. 1 р. 50 к.

Странникъ. 1861. № 7; стр. 8—12. (Рец. свящ. *П. Матвѣевскаго*).

6276. Извлеченіе изъ писемъ покойнаго архимандрита *Макарія*, бывшаго начальника Алтайской духовной миссіи. Душеполезное Чтеніе. 1860. Ч. 2; стр. 97—132.

6277. Переписка о. архимандрита *Макарія* съ ея превосходительствомъ Е. М. З..., изъ Улалы въ 1840 г. Странникъ. 1861. Т. II. № 4; стр. 212—228.

6278. Два письма архим. *Макарія*, бывшаго Алтайскаго миссіонера, къ государю Николаю Павловичу и въ Синодъ. Иркутскія епарх. вѣд. 1880. № 6; стр. 63—69. № 7; стр. 75—83 и № 8; стр. 87—90.

6279. Копія съ письма архимандрита *Макарія*, основателя Алтайской миссіи. Томскія епарх. вѣд. 1890. № 5; стр. 14—17.

6280. Письмо доктора *Мертенса* къ г. Фусу, непремѣнному секретарю Академіи Наукъ. Спбургскія Вѣдомости. 1829. № 78; стр. 426—427. № 79; стр. 432—433.

Изъ Петропавловскаго порта.

6281. Фельдмаршалъ Минихъ изъ Сибири. (Письмо его къ императрицѣ Елизаветѣ). Русскій Архивъ. 1865. № 12; стр. 1418.

6282. Еще письмо *Миниха* изъ Сибири, 1744 г. Сообщ. *С. Н. Шубинскій*. Русскій Архивъ. 1866. № 2; стр. 171—185.

6283. Письмо фельдмаршала, графа *Миниха* къ г. Штелину. Московскій Телеграфъ. 1832. Ч. 48. № 24; стр. 579—583.

6284. По поводу письма фельдмаршала гр. Миниха къ Рунцэ. Гр. *Д. А. Толстой*. Русская Старина. 1887. Т. 53. № 2; стр. 465—469.

6285. Черты монастырскаго быта въ XVII в. Письмо архіепископа Сибирскаго *Нектарія* и шутовская челобитная Колязинскихъ монаховъ. Съ предисловіемъ *Л. П.* Русскій Архивъ. 1873. № 9; стр. 1770.

6286. Письма епископа Красноярскаго *Никодима* къ родственнику священнику Московскому. Чтенія въ Обществѣ Любителей Духовн. Просвѣщенія. 1882. Ч. 2. № 6—7; стр. 159—182.

6287. Два документа изъ бумагъ ген.-адъют. Я. И. Ростовцева. Сообщилъ *Ф. П. Еленевъ*. Русскій Архивъ. 1873. № 1; ст. 449—511.

1. Отрывокъ изъ моей жизни 1825 и 1826 гг. (о декабристахъ).—2. Переписка *Я. И. Ростовцева* съ кн. *Е. П. Оболенскимъ*.

6288. Письмо къ изд. *П. Е. Басистова*, по поводу переписки Я. И. Ростовцева съ кн. Оболенскимъ. Русскій Архивъ. 1873. № 4; стр. 0656—0664.

6289. Письмо профессора *П. С. Палласа* къ гр. Ив. Григ. Чернышеву. Москвитянинъ. 1849. Ч. 6. № 23 (Дек., кн. 1); стр. 53—67.

Отъ 30 Февр. 1787. Сообщ. *Г. И. Спасскимъ*. Письмо написано по случаю снаряжаемой въ 1787 г. кругосвѣтной морской экспедиціи, подъ начальствомъ бригадиръ-капитана *Муловскаго*. Палласу поручено было написать инструкцію. Экспедиція эта не состоялась.

6290. Письмо протоіерея *Стефана Попова* къ высокопреосвященному Иннокентію. Иркутскія епарх. вѣд. 1888. № 38; стр. 398—404.

6291. Декабристъ въ Сибири. Письмо *И. И. Пущина* къ Е. А. Энгельгардту, съ предисл. *Я. И. Грота*. Русск. Архивъ. 1879. № 12; стр. 469—480.

6292. Письмо графа *Саввы Лукича Рагузинскаго* къ преосвященному Иннокентію Кульчитскому, первому епископу Иркутскому и Нерчинскому. Сообщ. *П. Пежемскій*. Москвитянинъ. 1852. Ч. 1. № 2 (Янв., кн. 2); стр. 54—57.

Отъ 7-го Февр. 1726 г.; изъ Селенгинска. *Рагузинскій* защищаетъ себя противъ мнѣнія,

будто онъ отправляетъ Иркутскаго архимандрита *Платковскаго* въ Пекинъ по своимъ корыстнымъ расчетамъ.

6293. Письмо *А. Н. Радищева* къ другу, жительствующему въ Тобольскѣ по долгу званія своего. Сообщ. *П. А. Ефремовъ*. Русская Старина. 1871. Т. 4. № 9; стр. 295—298.

6294. Письмо барона *Г. А. фонъ-Розенкампфа* изъ Спбурга къ графу Замойскому въ Варшаву. Перевелъ *В. Анастасевичъ*. Москвитянинъ. 1851. Ч. 4. № 16 (Авг., кн. 2); стр. 418—426.

О покореніи Сибири *Ермакомъ*.

6295. Изъ письма Улалинскаго миссіонера священника *Виктора Россова* начальнику миссіи. Томскія епарх. вѣд. 1890. № 5; стр. 17—19.

6296. Письма графа *Ник. П. Румянцева* къ Петру Ивановичу Рикорду. Русскій Вѣстникъ. 1842. Т. 6; стр. 148—154.

Пять писемъ, 1817—1819 гг., касающихся Камчатки.

6297. Письмо бывшаго совѣтника *И. В. Селиванова* къ бывшему губернатору Н. П. Синельникову. Русская Старина. 1880. № 10. стр. 444—446.

6298. Письмо Е. И. В. вел. кн. *Сергія Александровича* къ Веніамину, архіеп. Иркутскому, по поводу сбора въ пользу Палестинскаго общества. Иркутскія губ. вѣд. 1887. № 13.

6299. Briefe aus Sibirien von *Ioh. Sievers*. St.-Petersburg. 1796. 8°.

6300. Письма къ брату *И. В. Словцову* въ Стерлитамакѣ. Московскій Телеграфъ. 1828. Ч. 21. № 12; стр. 500—502.—1830. Ч. 31. № 3; стр. 289—313 и ч. 32. № 5; стр. 3—24.

Письма изъ Сибири; болѣе о Пермской губерніи.

6301. Два письма *П. А. Словцова* къ протоіерею Прокопію Громову въ Камчатку. Иркутскія епарх. вѣд. 1872. № 47; стр. 620—621 и № 48; стр. 635—637.

6302. Два письма *Словцова. П. В. Громовъ*. Сборникъ газеты Сибирь. Спб. 1876. Т. 1; стр. 432—434.

6303. Письмо *Николая Спафарія* къ боярину Артамону Сергѣевичу Матвѣеву съ предисл. *Юрія Арсеньева* (Іюля 1675 г.). Русскій Архивъ. 1881. № 1; стр. 52—57.

Описанъ путь по Сибири.

6304. Письмо гр. *М. М. Сперанскаго* къ товарищу его П. А. Словцову (передъ отъѣздомъ изъ Сибири). Съ замѣткою *П. Пежемскаго*. Иркутскія губ. вѣд. 1859. № 38.

6305. Письмо гр. Сперанскаго къ Х. І. Лазареву. Спб. въ тип. В. А. Рогальскаго и К°. 1864. 16°. IV, II и 100 стр. Ц. 50 к.

Помѣщены два письма, писанныя изъ Тобольска.

6306. Письма гр. *М. М. Сперанскаго*, къ его дочери изъ Пензы и Сибири. Русскій Архивъ. 1868. № 7—8 и 11; стр. 1103, 1212 и 1681—1811. (Былъ отд. оттискъ. Москва. 1868. 8°. Ц. 75 к.).

6307. Письма *Сперанскаго* изъ Пензы и изъ Сибири къ А. А. Столыпину, съ послѣсловіемъ *Д. А. Столыпина*. Русскій Архивъ. 1869. № 5; стр. 919, № 10; стр. 1682 и № 11; стр. 1966.—1870, № 4—6; стр. 880, 1125.—1871, № 3; стр. 431—484.

6308. Письмо *Сперанскаго* къ И. В. Лопухину. Сообщ. *А. Ф. Бычковъ*. Русскій Архивъ. 1870. № 3; стр. 623.

6309. Письма *Сперанскаго* къ Ф. П. Цейеру (1811—1818). Русскій Архивъ. 1870. № 1; стр. 174.

6310. Письмо гр. *Сперанскаго* къ Имп. Александру I-му, 9-го Іюня 1814 г. Сообщ. *Н. К. Шильдеръ*. Русская Старина. 1881. Т. 30. № 2; стр. 44—45.

6311. Рапортъ *Сперанскаго* Государю Императору 1-го Іюня 1820 г.: объ управленіи Сибирью. (Изъ Иркутска). Русскій Архивъ. 1870; стр. 598.

6312. Письмо бывшаго Иркутскаго губернатора *Трескина* къ брату въ Москву. Русская Старина. 1882. Т. 33. № 2; стр. 471—480. (Въ статьѣ: Черты къ характеристикѣ русскаго общества. 1820—1826).

6313. Письма митрополита *Филарета* къ преосвященному Иннокентію Камчатскому (впослѣдствіи митрополиту Московскому). (1856—1864 г.). Сообщены *И. П. Барсу-*

ковымъ. Русскій Архивъ. 1881. Т. II; стр. 24—31.

6314. Письмо бывшаго Тобольскаго митрополита *Филофея Лещинскаго* къ Феофану Прокоповичу: съ просьбою о позволеніи выѣхать изъ Сибири, на обѣщаніе, въ Кіево-Печерскую лавру, 1727 г. Кіевскія епарх. вѣд. 1877. № 20; стр. 545—547.

6315. Къ С. С. Щукину. *П. Словцовъ*. Заволжскій Муравей. 1832. Ч. 3. № 24; стр. 1416—1423.

Здѣсь говорится объ *Искерѣ*.

6316. Письма къ А. С. Пушкину: декабриста князя *С. Г. Волконскаго*, *А. А. Бестужева* (Марлинскаго), княгини *Зинаиды Волконской*, *П. Я. Чадаева*, *Фонъ-Фока* и *О. И. Сенковскаго*. Русскій Архивъ. 1881. Т. I; стр. 424—445.

6317. Дружескія сношенія *А. С. Пушкина*. Письма къ нему *В. К. Кюхельбекера*, *П. А. Катенина*, барона *М. А. Корфа*, *А. Н. Раевскаго* и *Н. Н. Раевскаго*-сына, *Н. А. Алексѣева* и *А. Гнѣдича*, съ примѣчаніями издателя. Русскій Архивъ. 1881. Т. I; стр. 137—174.

5. Мемуары (записки), воспоминанія и дневники.

6318. Отрывки изъ замѣчаній о Сибири одного изъ бывшихъ въ оной прежде Иркутскимъ, а потомъ Тобольскимъ губернаторомъ. Духъ Журналовъ. 1815. Ч. 2. № 9; стр. 505—520. № 10; стр. 567—574. № 11; стр. 607—616 и № 12; стр. 627—650.

Въ этихъ замѣчаніяхъ говорится: о физическомъ раздѣленіи Сибири и причинахъ медленнаго населенія. Старожилы. Описывается Иркутскъ, поѣздка до Кяхты и возвращеніе въ Иркутскъ. Далѣе, говорится о Тобольскѣ, его окрестностяхъ, о поѣздкѣ въ промышленный край Тобольской губ., а затѣмъ на югъ ея.

6319. Отрывокъ изъ записокъ объ Иркутскѣ, веденныхъ въ 1828 г. Спбургскія Вѣдомости. 1830. № 112.

Здѣсь описаны ремесленный домъ и суконная фабрика.

6320. Возвращеніе на родину. (Изъ записокъ *Иркутянина*). Иркутскія губ. вѣд. 1858. № 3, 4 и 6.

О перемѣнахъ, происшедшихъ въ Иркутскѣ съ 1841 по 1857 г. О губернаторѣ *Н. И. Трескинѣ*, *И. С. Зеркальевѣ*. О гимназіи и семинаріи.

6321. Изъ дневника читинца. Забайкальскія обл. вѣд. 1873. № 47.

6322. Изъ воспоминаній старожила. Сборникъ газеты Сибирь (1877). Т. 1; стр. 289—294.

Разсказъ о крестьянинѣ *Силѣ Бурдуковѣ* и о земскомъ исправникѣ *Запри-Духѣ*, отъявленномъ мерзавцѣ и взяточникѣ, который за взяточничество и былъ убитъ.

6323. Разсказы изъ недавней старины. (М. В. Велинскій.—Имп. Николай Павловичъ.—Бунтъ Сибирскихъ раскольниковъ.—К. С. Безносиковъ.—Кутневичъ.—Тюфяевъ.—Г. И. Невельской). Сообщено *И. С. Листовскимъ*. Русскій Архивъ. 1878. № 12; стр. 507—521.

6324. Печальный годъ. (Изъ воспоминаній ссыльной). Московскій Телеграфъ. 1881. № 46 и 47.

Хотя въ статьѣ не означено мѣсто ссылки, но все даетъ предполагать ея нахожденіе въ Западной Сибири.

6325. Изъ дневника забайкальца. Сибирь. 1885. №№ 45 и 46.

6326. Сорокъ лѣтъ назадъ. (Изъ воспоминаній Сибирскаго учителя. Сибирскій Вѣстникъ. 1885. №№ 2 и 3.

Между прочимъ, есть свѣдѣнія о декабристахъ: *Якушкинѣ*, *И. Пущинѣ*, *Е. Оболенскомъ*, *В. Тизенгаузенѣ*, *Муравьевыхъ*, *Г. М. Сабанѣскомъ* и другихъ ссыльныхъ.

6327. Изъ памятныхъ записокъ священника Иркутской Борисоглѣбской церкви. Иркутскія епарх. вѣд. 1886. № 2—6.

6328. Изъ мемуаровъ Сибирскаго корреспондента за четверть вѣка. Восточное Обозрѣніе. 1886. № 15—16.

6329. Сибирскія воспоминанія. Статья *Д. С.* Восточное Обозрѣніе. 1887. № 26.

Въ этой статьѣ говорится о *Г. С. Батенковѣ*, *М. Сперанскомъ* и *М. Буташевичъ-Петрашевскомъ*.

6330. Записки несчастнаго, содержащія путешествіе по канату, 1827—1828 гг.

Изд. 2-е. Петровскъ. 1835). Записалъ, съ своими примѣчаніями, *В. И. Штейнгель*. Русская Старина. 1881. Т. 32. № 12; стр. 67—804 и 4 нен.—1882. Т. 33. № 1; стр. 133—160.

«Записки несчастнаго» написаны со словъ нѣкоего *Василія Павловича Колесникова*, нынѣ умершаго, барономъ *Владиміромъ Ивановичемъ Штейнгелемъ* въ 1835 году, въ Петровскомъ заводѣ въ Сибири, и тогда же подарены барономъ Штейнгелемъ его другу *Михаилу Александровичу Бестужеву*, который и предоставилъ этотъ манускриптъ въ полное распоряженіе редактора «Русск. Старины» въ 1860 г. Въ 1869 г. записки эти были напечатаны въ Петербургѣ, въ 4-й и 5-й книгахъ литературн. журнала «Заря», а теперь печатаются 2-мъ изданіемъ прямо съ рукописи барона *В. И. Штейнгеля*.

Содержаніе: Вмѣсто вступленія.—Гл. I. Чтеніе сентенціи, экзекуція, проводы.—Гл. II. Послѣднее прощаніе.—Гл. III. Переходъ до Уфы, встрѣчи.—Гл. IV. Пребываніе въ Уфѣ.—Гл. V. Переходъ до Тобольска.—Гл. VI. Этапы, полуэтапы, устройство партіи, злоупотребленія. — Заключеніе.

6331. Воспоминанія объ Иркутскѣ. *Авдѣева*. Отечественныя Записки. 1848. Т. 59. № 8; стр. 125—138.

Въ этихъ воспоминаніяхъ, кромѣ описанія природы и быта иркутскихъ жителей, помѣщены свѣдѣнія о слѣдующихъ лицахъ: *Якоби* и *Ламбѣ* и ихъ враждѣ; *Лецціано*, *Сперанскомъ*, *А. А. Сомовѣ* и его встрѣчѣ съ *Павломъ I-мъ*; *Казачковскомъ*, *Хвостовѣ* и *Давыдовѣ*. Кромѣ того, описаны нѣкоторыя мѣста около Иркутска: Царь-дѣвица, на лѣвомъ берегу Ангары, противъ Иркутска и Шведово зимовье.

6332. Изъ воспоминаній Амурскаго генера. Владивостокъ. 1884. №№ 35, 49 и 51.

6333. Домовая лѣтопись *Андреева*, о роду ихъ, писанная капитаномъ *Ив. Андреевымъ*, въ 1789 г. Начата въ Сенипалатинскѣ. Сообщилъ Г. *Потанинъ*. Чтенія въ Обществѣ Исторіи и Древностей Росс. 1870. № 4; стр. 63—176.

6334. Разсказы *Прасковьи Егоровны Анненковой*, рожд. *Гебль* (Gueuble). Род. 1800 г. † 1876 г. Русская Старина. 1888. Т. 57. № 1; стр. 169—198. № 2; стр. 433—456. № 3; стр. 567—604. Т. 58. № 4; стр. 1—30 и № 5; стр. 367—382.

Въ предисловіи *М. Семевскій* разсказываетъ вкратцѣ исторію знакомства *Прасковьи Егоровны Гёбль* съ *Иваномъ Александровичемъ Анненковымъ*.

Разсказъ Анненковой начинается съ воспоминаній ея дѣтства. Родилась она въ Лотарингіи, въ замкѣ Шампиньи, близъ Нанси, въ 1800 г. Поѣздкѣ ея въ Россію предшествуетъ бѣглое описаніе ея жизни, при родителяхъ, въ царствованіе Наполеона I-го. Совершенно случайно выпала ей судьба принять предложеніе торговаго дома *Дамонси* ѣхать въ Москву. За шесть мѣсяцевъ до 14-го Дек. г-жа *Гебль* познакомилась съ *Иваномъ Александровичемъ Анненковымъ*. Онъ нѣсколько разъ предлагалъ ей вступить съ нимъ въ бракъ, но она, зная высокомѣрный и гордый характеръ его матери, не иначе соглашалась выдти за него замужъ, какъ съ согласія ея. Между тѣмъ наступило 14-е Дек., а съ нимъ вмѣстѣ разразился бунтъ. Объ участіи въ заговорѣ разсказываетъ самъ *И. А. Анненковъ*. Какъ извѣстно, сначала онъ былъ отправленъ въ Выборгъ. Не зная, что приключилось съ женихомъ, г-жа *Гёбль* отправила своего человѣка въ Петербургъ, но ничего не могла узнать объ участи Ивана Александровича; наконецъ, *Стремоуховъ* ей сообщилъ, что онъ находится въ Выборгѣ. Послѣ, въ ожиданіи приговора и ссылки, онъ посаженъ былъ въ Петропавловскую крѣпость. Затѣмъ, когда *Анненкова* отправили въ Сибирь, его невѣста употребила всѣ усилія, чтобы послѣдовать за нимъ въ ссылку, подала лично просьбу Государю и наконецъ получила разрѣшеніе отправиться къ своему жениху. Далѣе описывается путешествіе по Сибири. Проѣхавъ Томскъ, Красноярскъ, Каинскъ, г-жа *Гёбль* прибыла въ Иркутскъ, гдѣ въ то время губернаторомъ былъ *Цейдлеръ*; онъ долго продержалъ ее въ Иркутскѣ. Наконецъ она пріѣхала въ Читу. Здѣсь г-жа *Гёбль* познакомилась съ *Александрою Григорьевною Муравьевою*. Но *Гёбль* не сейчасъ увидѣла жениха: сначала она должна была дать подписку и затѣмъ комендантъ *Лепарскій*, о которомъ г-жа *Гёбль* отзывается очень сочувственно, разрѣшилъ ей свиданіе съ своимъ женихомъ. 4-го Апр. 1828 г. было совершено бракосочетаніе. Далѣе описывается житье-бытье ссыльныхъ декабристовъ: *Лунина*, кн. *Трубецкаго* и др. Въ 1830 г. сосланные были переведены въ Петровскій заводъ, гдѣ уже раньше другихъ находился *Сухановъ*. Здѣсь оканчивается разсказъ *П. Е. Анненковой*.

6335. Пятнадцать лѣтъ въ Нижне-Колымскомъ краѣ. 1843—1857 г. *А. Аргентовъ*. Сибирскій Вѣстникъ. 1887. №№ 58, 78 и 84.

Изъ воспоминаній священника.

6336. Воспоминанія *Н. Я. Афанасьева*. Историческій Вѣстникъ. 1890.

№ 7; стр. 23—48. № 8; стр. 255—276. (Поправка *Ф. С. Глинки.* № 9; стр. 720. Письмо кн. *А. Д. Голицына.* № 10; стр. 235—236).

Кн. *И. М. Долгорукій.* — Происхожденіе моего отца. — Отъѣздъ его въ Тобольскъ.—Семейство богачей *Безсоновыхъ.*— Увозъ моимъ отцомъ дочери Безсонова и женитьба на ней. Въ остальной части записокъ нѣтъ ничего о Сибири.

6337. Шемякинъ судъ въ XIX ст. Записки *Д. Н. Бантыша-Каменскаго.* Русская Старина. 1873. Т. 7. № 6; стр. 735—784.

I. До ревизіи.—Предсказанія друзей.— Недоброжелатели.—Могила *Меншикова.*—Разговоръ съ *Елинымъ.*—Назначеніе въ губернаторы.—Управленіе Тобольской губерніей.—Сибирская администрація.—II. Ревизія.—Сенаторы: *Безродный* и кн. *Куракинъ.* — Ихъ характеристика.—III. Послѣ ревизіи.—Первое свиданіе съ *Сперанскимъ.*—Вторичное свиданіе.—Приговоръ Сената.—Высочайшая резолюція.—IV. *Сперанскій* съ министромъ и дѣльцами Сената.

6338. Записки *Николая Васильевича Басаргина.* Девятнадцатый Вѣкъ. Кн. 1; стр. 65—200. (Былъ отд. оттискъ. Москва. Тип. Іогансона. 1871. 8°. 171 стр. Напечат. 1.200 экз.). Ц. 1 р.

Тульчинское общество.—*П. И. Пестель.*— Общее настроеніе умовъ. — Союзъ благоденствія.—Выходъ *Бурцова* изъ союза. — *Ярошевицкій.*—Поединокъ *Киселева* съ *Мордвиновымъ.*—Смотръ въ Тульчинѣ.—*Аракчеевъ.*— *Шумскій.*—Разговоръ съ *Киселевымъ* передъ арестомъ. — Искушеніе спастись заграницу.— Казематъ.— Комитетъ.— Слѣдственная комиссія. —Сентенція.—Слѣдованіе въ Сибирь.—Иркутскъ.—Чита.—Жизнь ссыльныхъ.—Подпоручикъ *Дубининъ.*—Свадьба *Анненкова.*—Намѣреніе *Ивашева* бѣжать. — Петровскій заводъ.—*Лунинъ.*—Кн. *Волконскій.*—*Никита Муравьевъ.* — Уставъ артели. — Каторжникъ *Масленниковъ.* — Смерть *Пестова* и *Муравьевой.*—*Лепарскій.*—Отъѣздъ изъ Петровскаго на поселеніе. — Жизнь въ Туринскѣ. — Размѣщеніе декабристовъ по Сибири.—Кн. *Грабе-Горскій.*—Разсказъ о двухъ сестрахъ.

6339. Воспоминанія *Н. В. Басаргина.* Русскій Архивъ. 1868. № 4 — 5; стр. 793—882.

6340. Записки *Г. С. Батенкова.* Данныя. Повѣсть собственной жизни. Русскій Архивъ. 1881. Т. 2; стр. 251—276.

6341. О запискахъ Г. С. Батенкова. Маленькая замѣтка. Русскій Архивъ. 1881. Т. 2; стр. 505.

Г. С. Батенковъ родомъ былъ сибирякъ; онъ описываетъ первыя впечатлѣнія при взглядѣ на природу, сравниваетъ старую жизнь съ новою. — Работы при *Сперанскомъ.* — Познаніе дѣйствительной жизни.—Знакомство съ живописью и писателями. — Обученіе грамотѣ. — О государственномъ устройствѣ.—Мысли *Сперанскаго.*—Что сдѣлалъ *Сперанскій* для Сибири.—Сибирь.—Общія соображенія.

6342. Изъ записокъ *М. А. Бестужева.* Братья Бестужевы. Русская Старина. 1870. Т. 1. № 6; стр. 518—527.

О судьбѣ братьевъ *Бестужевыхъ.*

6343. Записки *М. А. Бестужева.* 1825—1840 г. Русская Старина. 1870. Т. I. № 4; стр. 352—464.—1876. Т. 2. № 8; стр. 175—193.

Первыя три главы не пропущены цензурой. Гл. 4. Пребываніе въ Шлюссельбургѣ.—Ген.-маіоръ *Плутановъ.*—Гл. 5. Препровожденіе въ Сибирь.—Пріѣздъ въ Тобольскъ.—Чита.—Комендантъ *Лепарскій.* — Генералъ-губернаторъ *Лавинскій.*—Г-жи *Розенъ* и *Юшневская.*— *Николай Бестужевъ.*—Отъѣздъ изъ Петровска.—*Я. И. Безносиковъ* и *Н. И. Безносикова.* Помѣщенъ списокъ всѣхъ декабристовъ.

6344. Опечатки. Баронъ *Е. А. Розенъ.* Русская Старина. 1870. Т. II. № 10; стр. 416.

Къ запискамъ *М. А. Бестужева.*

6345. Записки декабриста *Михаила Александровича Бестужева* (род. 1800, † 1871 г.). Русская Старина. 1881. Т. 32. № 11; стр. 591—658.

I и II. Чита и Петровскъ. 1827—1839 гг.— III. Вѣсть о погибели брата *Александра Бестужева.*—IV. Наши учителя и руководители (*Побреинъ, А. И. Давыдовъ, Кузнецовъ, П. Я. Гамалѣй, Василевскій, Ф. Я. Тизенгаузенъ*).—V. Самые близкіе друзья до ссылки и въ заключеніи (*К. П. Торсонъ,* проф. *Василевскій, Н. А. Милюковъ, Серный Щулепниковъ* и два брата *Нахимовы; М. Ф. Горковенко,* моряки: *Н. Бестужевъ, Н. И. Лореръ, Абрамовъ,* д-ръ *Ильинскій;* представители общества въ Селенгинскѣ: *А. А. Бестужевъ, Баскаковъ, Штейнгейль*...).— VI. Заграничныя поѣздки и участіе *Николая Бестужева* въ бою 1808 г.—VII. Дуэли и участіе въ нихъ братьевъ *Бестужевыхъ.*—VIII. О степени участія въ Масонскихъ ложахъ и тайномъ обществѣ.—IX. Литературные труды *Николая Бестужева;* занятія другими предметами и его изобрѣтенія.—X. Что первое, по времени, явилось въ печати изъ сочиненій *Бестужевыхъ: Николая Александровича, Ми-*

хаила и Александра Александровичей?—XI. «Полярная Звѣзда» на 1826 г.—XII. Гдѣ рескрипты императора Александра I, данные, какъ извѣстно, *Рылѣеву* и *Бестужеву* за «Полярную Звѣзду» 1823—1825 гг.?—XIII. Когда написанъ *Н. А. Бестужевымъ* разсказъ: «Отчего я не женатъ?»—XIV. Когда написано *Н. А. Бестужевымъ* воспоминаніе о *Рылѣевѣ?*—XV. Рукописи сочиненій и письма *Николая* и *Александра Бестужевыхъ*.—XVI. Селенгинскъ и его обитатели.—XVII. Поселеніе и жизнь въ Селенгинскѣ 1840—1860 гг.—XVIII. Пріѣздъ сестеръ въ Селенгинскъ въ 1848 г.—XIX. Сидѣйки.—XX. Поѣздки изъ Селенгинска.—Посѣтители Селенгинска.—XXI. Переписка съ пріятелями и знакомыми.—XXII и XXIII. Вѣсть о кончинѣ имп. *Николая I*.—Смерть *Николая Бестужева*.—XXIV. Домъ и могила *Н. А. Бестужева* въ Селенгинскѣ.

6346. Отрывки изъ записокъ *С. Б. Броневскаго*. Историческій Вѣстникъ. 1889. Т. 38. № 12; стр. 500—512.

Въ началѣ помѣщена біографія *Броневскаго*, который при имп. *Николаѣ I-мъ*, былъ Сибирскимъ генералъ-губернаторомъ и оставилъ послѣ себя самую прекрасную память въ Сибири. Здѣсь помѣщаются только три отрывка изъ обширныхъ записокъ *Броневскаго*: первый содержитъ описаніе пребыванія *Броневскаго* въ Шкловскомъ кадетскомъ корпусѣ; во второмъ разсказывается о нѣкоторыхъ эпизодахъ изъ Персидской войны и въ третьемъ описывается свиданіе *Броневскаго* съ имп. *Николаемъ Павловичемъ*.

6347. Разсказы изъ сибирской старины. (Извлеченіе изъ дневника). *Д. Бутковскій*. Колосья. 1884. № 12; стр. 290—304.

I. О генералъ-губернаторѣ Восточной Сибири *Н. П. Синельниковѣ*.—II. Князь-исправникъ.—III. Наказанія во вкусѣ *Бирона*.—IV. О декабристѣ *Г. С. Батенковѣ*. V. Бѣглый каторжникъ въ роли ревизора.—VI. Засѣченная на-смерть.—VII. Губернаторъ подъ арестомъ.

6348. Воспоминанія о пережитомъ и перечувствованномъ съ 1803 г. *Александръ Петровичъ Бѣляевъ*. Русская Старина. 1880. № 9; стр. 1—42. № 12; стр. 823—850.—1881. № 1; стр. 1—26. № 3; стр. 487—518. № 4; стр. 799—838. № 7; стр. 327—370. № 9; стр. 1—46. № 10; стр. 251—286. № 12; стр. 679—704.—1884. № 4; стр. 67—86. № 5; стр. 303—324.—1885. № 3; стр. 653—670. № 12; стр. 551—568.—1886. № 2; стр. 377—398. № 11; стр. 283—310. (Эти воспоминанія были напечатаны также отдѣльно. Изд. Суворина. Спб. 1882. 8°. 507 стр.). (1.500 экз.). Ц. 2 р.

1) Вѣстникъ Европы. 1882 № 9 (Библ. зам. на оберткѣ).
2) Историческій Вѣстникъ. 1882. Т. 9. № 9; стр. 649—658 (Рец. *Б. Г. К.*).
3) Русская Мысль. 1882. № 9; стр. 5—8. (Рец. *К.*).
4) Устои. 1882. № 7; стр. 54—59.
5) Русскій Вѣстникъ. 1882. Т. 159. № 6; стр. 902—919. (Библ. зам. *Л. Х.*).

Содержаніе той части записокъ, гдѣ идетъ рѣчь о ссылкѣ въ Сибирь. Т. 30. № 3; стр. 487—518. 14-е Декабря (лейтенантъ *Арбузовъ*, *Д. М. Завалишинъ*, *Бестужевъ*, *Якубовичъ*, *Рылѣевъ*, *Каховскій*, *Сутювъ*, *Трубецкой*, *Кюхельбекеръ*, *Корниловичъ*).—Гл. 11. Т. 30. № 4; стр. 799—838. Отъѣздъ въ Сибирь.—Выѣздъ изъ С.-Петербурга и въѣздъ въ Сибирь.—Въ Сибири въ 1827—1828 гг.—Гл. 12. Въ Сибири: въ Читѣ и въ Петровскѣ (*Лепарскій*, *Н. И. Лореръ*, *Нарышкинъ*, *М. А. фонъ-Визинъ*, *А. Г. Муравьева*, *Н. Д. фонъ-Визинъ*, *Юшневская*, *Янтальцева*, *Давыдова*, баронесса *А. И. Розенъ*, *П. И. Анненкова*, *Камилла Петровна Ле-Дантю*, *Ивашевъ*, *М. Н. Волконская*, *В. И. Штейнгель*, *П. С. Пушкинъ*, *Н. Крюковъ*, *Кирѣевъ*, *П. С. Бобришевъ-Пушкинъ*, *А. Е. Розенъ* и др.).—Гл. 13. Въ Сибири на поселеніи. 1881 г. Т. 31. № 7; стр. 327—370.—Гл. 14. Минусинскъ и его представители: *А. К. Кузьминъ*, *Шихутскій*, *Дм. Вас. Раевскій*, *А. К. Милютинъ*.—Удовольствія.—Гл. 15. Жизнь въ Минусинскѣ.—Золотопромышленникъ *Кузнецовъ*.—Рыбная ловля на Енисеѣ.—Хлѣбопашество въ Минусинскѣ.—Рабочіе.—Декабристы: братья *Крюковы*, *Лессингъ*, астрономъ *Федоровъ*, *Торнсонъ*. — Хозяйство. — Инородцы.—Бытъ крестьянъ.—Звѣриная охота.—Казенныя поселенія ссыльныхъ и смотритель ихъ *Кутузовъ*.—Декабристъ *Фаленбергъ*.—Переводъ солдатами на Кавказъ. Остальная часть воспоминаній до Сибири не относятся.

6349. Замѣтка на записки А. П. Бѣляева. Баронъ *А. Е. Розенъ* и отвѣтъ *А. П. Бѣляева*. Русская Старина. 1881. Т. 30. № 3; стр. 452—455.

6350. Къ воспоминаніямъ А. П. Бѣляева. Поправки. *А. В. Дурново*. Русская Старина. 1882. Т. 35. № 7; стр. 224.

6351. Дейбнеръ, 1826 г. (Ошибка въ «Запискахъ А. П. Бѣляева», помѣщенныхъ въ № 1 «Русск. Старины» 1881 г.). Графъ *Г. Нирод*ъ, флота капитанъ-лейтенантъ. Русская Старина. 1881. Т. 31. № 5; стр. 132.

6352. Записки *(Ф. Х.) Вебера*. Русскій Архивъ. 1872; стр. 1057—1168, 1334—1457 и 1613—1704.

Въ этихъ запискахъ заключается много свѣдѣній о Сибири Петровскаго времени.

6353. Воспоминанія о заселеніи Амура въ 1857—1858 г. Сообщилъ *М. И. Венюковъ*. Русская Старина. 1879. Т. 24. № 1; стр. 81—112 и № 2; стр. 267—304.

6354. Воспоминанія *Ф. Ф. Вигеля*. 3 т.; части 1—7. Москва. Университ. тип. 1864—1866. 8°. Въ 1-мъ т., 1-й ч. 237 стр., во 2-й ч. 244 стр.; во 2-мъ т. 3-й ч. 186 стр., въ 4-й ч. 188 стр.; въ 3-мъ т. 5-й ч. 218 стр., въ 6-й ч. 149 стр. и въ 7-й ч. 148 стр. 3 р. 50 к.

Эти записки первоначально были помѣщены въ Русскомъ Вѣстникѣ. 1864. № 1—12 и 1865. № 1—4, 6 и 9—12. Къ Сибири относится: т. 1, ч. 2. Посольство въ Китай.—*Л. С. Байковъ* (стр. 106 и 213) гр. *Ламбертъ*.—*А. М. Доброславскій* (106). *К. Генкендорфъ* (108), *Корнѣевъ* и *А. Хвостовъ* (109). Романъ (113). *Шубертъ* (114). Москва.—Симбирскъ.—Казань. *Юшковы* (130). Пермь. *К. Ф. Модеръ* (143). Кунгуръ.—Екатеринбургъ. Путешествіе по Сибири.—Тюмень.—Иркутскъ—Кяхта. Возвращеніе въ Петербургъ.

6355. Воспоминанія. (Разсказъ изъ сибирской жизни). *И. Викторовъ* Сынъ Отечества. 1871. (воскр.). № 20.

6356. Иркутскія воспоминанія. *Александръ Висковатовъ*. Русь. 1881. № 37.

Поѣздка автора въ Иркутскъ по одному судебному дѣлу, касающемуся полученія съ купца К... денегъ, слѣдовавшихъ малолѣтнему, жившему въ Кіевѣ.

6357. Изъ записокъ полковника гвардіи *Александра Густавовича Гебеля* Русскій Архивъ. 1871. № 9; стр. 1717—1727.

О декабристахъ.

6358. Государственные и политическіе преступники въ Ялуторовскѣ и Курганѣ. Отрывокъ изъ воспоминаній *К. М. Голодникова*. Историческій Вѣстникъ. 1888. № 12; стр. 735—762.

6359. Изъ разсказовъ старожила. *Федоръ Голубевъ*. Сибирскій Вѣстникъ. 1889. № 91 и 130.

Разбойники: *Тюмень* и *Ванька Гвоздь*. Потомство перваго. — Родъ *Лоншаковыхъ* въ Кузнецкѣ.—Предчувствіе.

6360. О запискахъ Горбачевскаго (декабриста) статья *П. Б.* Русскій Архивъ 1890. № 9; стр. 111—112.

6361. Записки, оставшіяся по смерти княгини *Натальи Борисовны Долгорукой*, дочери славнаго фельдмаршала графа Бориса Петровича Шереметева, супруги князя Ивана Алексѣевича Долгорукаго, любимца Императора Петра II-го *А. И. Лыхн.* Другъ юношества. 1810. № 1; стр. 8—69.

6362. Памятныя записки княгини *Н. Б. Долгоруковой*. (Полный текстъ, съ предисловіемъ и примѣчаніями издателя). Русскій Архивъ. 1867. № 1; стр. 1—64.

6363. Записки кн. *Н. Б. Долгорукой*. Съ портретами и рисунками. (Дешевая библіотека). Спб. 1890. 12°. 48 и 10 н. стр. (5000 экз.).

6364. Изъ записокъ *А. О. Дюгамеля*. Сибирскій Вѣстникъ. 1885. № 11.

О Сибири, ген.-губернатора *Дюгамеля*. Изъ Русскаго Архива. 1885. № 7.

6365. Записки *Дмитрія Иринарховича Завалишина*. Пребываніе декабристовъ въ тюремномъ заключеніи, въ Чите и въ Петровскомъ заводѣ. Русская Старина. 1881. Т. 32. № 10; стр. 419—434.——1882. Т. 33. № 1; стр. 1—60.

Здѣсь говорится о декабристахъ: *П. Свистуновѣ*, *В. К. Кюхельбекерѣ* (его письмо), *М. Ф. Митковѣ*. *С. Г. Волконскомъ*, *И. И. Пущинѣ* и *П. А. Мухановѣ*. Весьма строго и рѣзко авторъ записокъ относится къ *Ленгерскому*. См. записки *А. П. Бѣляева* въ Русской Старинѣ. 1882, т. 35; стр. 217—219.

6366. Воспоминанія о Камчаткѣ и Амурѣ (1854—1855 г.). *Ю. Завойко*. Москва. 1876. Унив. тип. 8°. 64 стр. (Напечатано 100 экз.) (Было помѣщено въ Русскомъ Вѣстникѣ. № 6; стр. 442—504).

6367. Изъ записокъ *Зарифейскаго*. Сообщено *Паршинымъ*. Иркутскія губ. вѣд. 1865. № 7; стр. 34—37 и 49.

Эти записки относятся къ сороковымъ годамъ; въ нихъ описывается Иркутская губ. и прежнимъ ея составъ и острова Курильскіе Алеутскіе.

6368. Объ Иркутскѣ на обумъ. Протоіерей *Пр. Громовъ*. Иркутскія губ. вѣд. 1865. № 52.

По поводу записокъ *Зарифейскаго*.

6369. Обвиненіе и ссылка пастора Зейдера въ Маѣ 1800 г. Сообщ. *М. Ф. Зубахина*. Русская Старина. 1878. Т. 21: стр. 463—490.

6370. Страданія и ссылка пастора Зейдера въ Маѣ 1800 г., имъ самимъ описанныя. Перев. *В. В. Тимощукъ*, съ нѣмец. рукописи автора. Сообщ. *М. Х. Зубахина*. Русская Старина. 1878. Т. 22: стр. 117—156 (опеч. см. т. 22: стр. VIII).

6371. Изъ подлинныхъ записокъ *А. К. К—на*. Атеней. 1858. № 7—9, 13 и 14.

Нѣкоторыя замѣтки о Петербургѣ, о событіяхъ 1812 г., о Минусинскихъ крестьянахъ и казакахъ.

6372. Воспоминаніе о Сибири. Статья *П. К.* Московскія Вѣдомости. 1854. № 52 и 55.

1) Замѣчанія о завоеваніи Сибири. 2) Нѣсколько словъ о Восточной Сибири: удобство и безопасность путешествія: состояніе дорогъ и почтовая ѣзда.

6373. Дневникъ *Вильгельма Карловича Кюхельбекера*. 1831—1845 г. Сообщ. *Ю. В. Косова*. Русская Старина. 1875. Т. XIII; стр. 490—531 и Т. XIV: стр. 75—91.—1883. Т. XXXIX: стр. 101—128, 251—272.—1884. Т. XLI: стр. 71—82 и 339—362. (Поправка. Полковникъ Штрикеръ. Сообщ. *Э. Элерсъ* въ 1883 г. Т. 40: стр. 428).

Дѣтство и юность.—Въ Царскосельскомъ лицеѣ.—Выпускъ изъ лицея.—Поѣздка заграницу 1820 г.—На Кавказѣ. *А. Грибоѣдовъ* 1822—1823 г. — «Мнемозина». 1823—1825 г. — 14-е Дек. 1825 г. — Бѣгство. — Арестъ и заключеніе, 1826—1831 г.—Тьма и поэзія, 1831—1836 г.—Въ Сибири, 1836—1846 г.—Дневникъ, 1831—1846 г.—Письма къ В. Кюхельбекеру.

6374. Изъ памятной книжки. *Ал. Л—въ*. Сибирскій Вѣстникъ. 1889. № 49.

6375. На Амурѣ. Воспоминанія украинца *О. Л.* Восточное Обозрѣніе. 1885. № 38.

6376. Изъ воспоминаній *Леонида Федоровича Львова*. Русскій Архивъ. 1885. № 1; стр. 43—53. № 2; стр. 218—226. № 3; стр. 347—365 и № 4; стр. 541—557.

Содержаніе. Высочайшій приговоръ.—Завидовскій ямщикъ. — Графъ *Струтинскій*.—Польки въ Вильнѣ.—Уральскъ.—Рыбная ловля.—У киргизовъ.—Обратный путь изъ Астрахани. — Петергофскій березнякъ. — Рекрутскій наборъ.—Поѣздка въ Сибирь.—Генералъ *Руперовъ*. *М. С. Лукинъ*.—Декабристы въ своей ссылкѣ.—Разбойникъ *Рыковъ*.—Ссыльные.—Путь на лыжахъ.—Тунгусы.—Добыча соболей. — Миссіонерство. — Передъ отъѣздомъ въ Енисейскъ.

6377. Замѣтки на воспоминанія Л. Ф. Львова. *П. В. Ефимовъ*. Русскій Архивъ. 1885. № 12: стр. 553—564.

Декабристы, ихъ разселеніе и жизнь въ Сибири.

6378. Три года въ Сибири и Амурской странѣ. *Иванъ Мевесъ*. Отечественныя Записки. 1863. Т. 148. № 5 и 6, отд. I: стр. 250—292, 564—588. Т. 149. № 7: стр. 60—90.

Содержаніе статьи *И. Мевеса*. I. Тюмень.—Тюкала и Барабинская степь.—Волостные писаря и становые.—Сибирскія бродяги.—Переправа. — Крестьянскія женщины. — Томскъ и Красноярскъ.— Тайга. — Нижнеудинскъ и Иркутскъ.—Омули.—Байкалъ.—Буряты.—Чита.—Плаваніе по Ингодѣ. — II. Амуръ. — Первая встрѣча съ номадами.—Китайцы у Албазина.—Манегры—дикіе, подвластные Китаю: купецъ маньчжурскій. — Устье р. Зеи и Благовѣщенскъ. Маньчжурскія деревни и ихъ сношенія съ казаками.—Маньчжурскія красавицы.—Роскошные лѣса рѣки Буреи и Комары.—Безконечныя черноземныя поляны.—Гольды инородцы.—Устье Сунгары и китайскій лагерь.—Домъ китайскаго коменданта; угощеніе опіумомъ.—Опять роскошные лѣса.—Устье Усури.—Предполагаемый городъ Софійскъ.—Гиляки и священный утесъ, обожаемый ими.—Ураганы.—Солдатская служба.—Обожаніе медвѣдя.—Николаевскъ.—Благовѣщенскъ.—Албазинъ. Плаваніе по Шилкѣ.—Разбойникъ *Дубровинъ*.—Нерчинскъ. — Верхнеудинскъ. — Семенскіе.—Кяхта.

6379. Замѣтки (по поводу предъидущей статьи). *Д. П. Завалишинъ*. День. 1863. № 50.

6380. Генералъ-губернаторство Н. Н. Муравьева въ Сибири. Воспоминанія *Б. А. Милютина*. Историческій Вѣстникъ. 1888. № 11; стр. 317—364. № 12: стр. 595—635.

6381. Къ „Воспоминаніямъ" Б. А. Милютина. *Д. Гурьевъ*. Историческій Вѣстникъ. 1889. Т. 36. № 4: стр. 256.

6382. Откликъ на воспоминанія Б. А. Милютина. Генералъ-маіоръ *С. И. Баркъ-*

Петровскій. Историческій Вѣстникъ. 1889. Т. 36. № 5; стр. 473—477.

6383. Изъ воспоминаній *М. И. Муравьева-Апостола*. Русскій Архивъ. 1871. № 6; ст. 0229—0238.

6384. Воспоминанія *Матвѣя Ивановича Муравьева-Апостола*, записанныя *Александромъ Петровичемъ Бѣляевымъ*, 1883 г. Русская Старина. 1886. Т. 51. № 9; стр. 519—552.

События, вызвавшія ссылку въ Сибирь на поселеніе.—Сначала *М. И. Муравьевъ-Апостолъ* былъ отправленъ въ фортъ Славу, крѣпостцу, устроенную на островѣ Финскаго залива.—Пріѣздъ генерала-губернатора *Закревскаго*.—Ссылка въ Сибирь на поселеніе.—Иркутскъ.—Красноярскъ.—Пребываніе въ Вилюйскѣ.—Врачъ *Уклонскій*.—*Сухановъ*.—Лейтенантъ *Дуэ*.—Шаманъ.—Сибирская проказа.—Переводъ въ Бухтарминскъ.—На пути въ Иркутскъ.—Полиціймейстеръ *А. Н. Муравьевъ*.—*Г. Г. Лавинскій*.—Генералъ *Сенъ Лоранъ*.—*С. М. Семеновъ*.—*Де Ліанкуръ*.—Кн. *Горчаковъ*.—Пріѣздъ въ Бухтарминскъ.—Леченіе магнитизмомъ.—Женитьба.—Жизнь въ Ялуторовскѣ.—Возвращеніе въ Россію.

6385. Воспоминаніе Пелымскаго старожила. Изъ записокъ г. *Найденова*, сообщенныхъ генералу-отъ-инфантеріи и генералъ-губернатору Западной Сибири И. А. Вельяминову. Маякъ. 1842. Т. II; стр. 85—89.

Въ этой статьѣ говорится о 130-лѣтнемъ старикѣ крестьянинѣ *Антонѣ Вас. Кузнецовѣ*, современникѣ Петра Великаго.

6386. Изъ алтайскихъ воспоминаній. Прот. *М. П—въ*. Душеполезное Чтеніе. 1884. Ч. 1; стр. 257—297.

I. Дивные пути промысла Божія въ обращеніи язычниковъ къ христіанству.—II. Память на Алтаѣ о покойномъ протоіереѣ *Ник. Дм. Орловѣ*.—III. Воспоминанія о почившихъ алтайскихъ миссіонерахъ *(Макарій Глухаревъ* и *Ст. Вас. Ландышевъ)*.—Игуменъ *Акакій*.—*Іоаннъ Семен. Смольяниновъ*.—Іеромонахъ *Тихонъ* и іеромонахъ *Платонъ*.

6387. Воспоминанія о Сибири и Казани (1826 г.). *Діомидъ Пассекъ*. Игрушечка. 1880. № 32; стр. 1018—1019 и 1883. № 20; стр. 590—593.

6388. Воспоминанія о Сибири и Казани. Журналъ для чтенія воспитанникамъ военно-учебныхъ заведеній. 1841. Т. 32. № 125; стр. 100—105.

6389. Записки *Наталіи Алексѣевны Огаревой-Тучковой*. 1828—1878 г. Русская Старина. 1890. Т. 68. № 10; стр. 1—80. См. поправки въ 12-мъ №; стр. 702.

Здѣсь заключаются свѣдѣнія, между прочимъ, о *М. Бакунинѣ* и декабристахъ *А. А. Тучковѣ*, *Норовѣ*, *М. А. Нарышкинѣ и также о Буташевичѣ-Петрашевскомъ*.

6390. Бумаги *Ив. Борис. Пестеля*. Русскій Архивъ. 1875. № 1; стр. 369—423.

Автобіографія.—Письма *П. И. Пестеля*.—Свѣдѣнія о немъ.—Записка о *Куткинѣ*.—*Н. И. Трескинѣ*.—Сибирскія ревизіи.—*Передовщиковѣ*.—Поѣздка по Сибири.—Выѣздъ изъ Сибири.—Туруханское дѣло.—Переговоры съ *Аракчеевымъ*.—*Гарновскій*.—*Сперанскій* въ Сибири.—Увольненіе.—Записка о генералъ-маіорѣ *Ф. Т. Куткинѣ*.—Родственныя письма.—Свѣдѣнія о *П. И. Пестелѣ*.

6391. Записки *Кс. Ал. Полеваго*, съ 2-мя портретами. Спб. Изд. и тип. А. С. Суворина. 1888. 8°. VIII и 588 стр. (1500 экз.). Ц. 3. р.

Изъ этихъ записокъ, свѣдѣнія, касающіяся Сибири, помѣщены въ 1 и 2 главахъ.

Гл. I. Странная обязанность біографа.—*А. Е. Полевой*—отецъ *Н. А. Полеваго*.—Его характеристика.—Его родственныя связи и отношенія къ Иркутскому обществу.—Его сношенія съ выдающимися современниками.—Бесѣды *А. Е. Полеваго* съ графомъ *Румянцевымъ*.—Рожденіе и дѣтство *Николая Алексѣевича*.—Житье на заимкѣ.—Мечты и дѣйствительность.—Мать *Николая Алексѣевича* и ея вліяніе на семью.—Диковинный мальчикъ.

Гл. II. Отъѣздъ *Николая Алексѣевича* въ Москву.—Рекомендательное письмо къ *Карамзину*.—Жизнь въ Москвѣ и увлеченіе науками, театромъ и чтеніемъ.—Пріѣздъ семьи и жестокій нагоняй.—Нашествіе Наполеоновскихъ полчищъ.—Возвращеніе въ Курскъ и служба въ конторѣ *Баушева*.—Неудачныя предпріятія *А. Е. Полеваго*.—Изученіе иностранныхъ языковъ.—Бѣдственное положеніе семьи.—Полученіе мѣста въ Сибири и отъѣздъ туда *Н. А.* и *К. А. Полевыхъ*.—Не оправдавшіяся надежды отца.—Окончательный переѣздъ изъ Сибири на родину.

Гл. VI. . . . . О «*Парашѣ Сибирячкѣ*».

6392. Семена Порошина записки, служащія къ исторіи Е. И. Высочества Павла Петровича. Изд. 2-е, исправл. и значительно дополненное. Спб. 1881. 8° (Приложеніе къ Русской Старинѣ. 1881, т. 30; стр. I—IV и 1—596).

Азбучный указатель именъ, сост. *Н. Барсуковымъ*, приложенъ къ 1-й кн. Русск. Старины 1882 г. *С. Порошинъ* былъ родомъ Сибирякъ и въ своихъ запискахъ говоритъ о времени пребыванія въ ней.

6393. Записки Сибирскаго линейнаго казачьяго войска хорунжаго *Потанина*, препровождавшаго коканскихъ посланниковъ, бывшихъ у россійскаго двора въ 1830 году. Военный Журналъ. 1831. № 4; стр. 102—139 и № 5; стр. 43—70.

6394. Исповѣдь ссыльнаго (изъ воспоминаній о Сибири). *Вадимъ Р—овъ*. Наблюдатель. 1886. № 10; стр. 113—149.

Этотъ разсказъ принадлежитъ автору книги «За Уралъ» и составляетъ невошедшій въ нее эпизодъ, имѣющій самостоятельный интересъ.

6395. Воспоминанія вдовы адмирала *Л. И. Рикордъ*. Пребываніе въ Камчаткѣ и прогулка по киту 1817 г. Русская Старина. 1879, т. 24; стр. 41—48 и 1883, т. 39. № 8; стр. 361—368.

6396. Записки барона *Андрея Евгеніевича Розена*. Ч. 1-я. 1800—1827 г. Отечественныя Записки. 1876. Т. 224 (т. 52). № 2; стр. 457—504, т. 225 (т. 53). № 3; стр. 1—50. № 4; стр. 403—426; т. 226 (т. 54). № 5; стр. 6—26, т. 227 (т. 55). № 8; стр. 495—520, т. 228 (т. 56). № 9; стр 69—89. № 10; стр. 497—518 и т. 229 (т. 57). № 11; стр. 127—164.

Часть 1-я. 1) Дѣтство и молодость. Опредѣленіе въ кадетскій корпусъ. — *М. Клингеръ* и *М. С. Перскій*.—Выпускъ.—Лейбъ-гвардіи финляндскій полкъ.—*П. И. Гречъ*.—Исторія въ Семеновскомъ полку. 2) Петергофъ.—Наводненіе 7-го Ноября 1824 г. — Самоотверженіе *А. Х. Бенкендорфа*. — Балъ во дворцѣ.—*В. Ф.* и *П. Ф. Малиновскіе*.—*А. А. Самборскій*. 3) Религіозныя, литературныя и политическія тайныя общества отъ 1815—1825 г. Массонство.—Сѣверное и Южное общества.—Общество соединенныхъ славянъ.—Патріотическое общество польское.—Тампліеры.—Виленскій орденъ возрожденія.—Гл. 4, 5, 6 и 7 не пропущены.—8) Ссылка въ Читинскій острогъ. *С. Р. Лепарскій*. 9) Пребываніе въ Читинскомъ острогѣ. *А. Г. Муравьева*. — *Е. П. Нарышкина*.—*А. В. Ентальцова*.—*Е. И. Трубецкая*. — *М. Н. Волконская*.—*Н. Д. фонъ-Визина*. — *А. И. Давыдова*.—*П. Г. Анненкова*.—*Сухановъ* и попытки къ освобожденію.

Часть 2-я. 10). Тюрьма за Байкаломъ въ Петровскомъ желѣзномъ заводѣ. — Буряты.—Сборы жены моей въ Читу.—Ононскій боръ.—Селенга.—Семейскіе. — Тарбагатай. — *К. П. Ивашева*.—Гибель.—*Рѣпина* и *Андреева*.—*Вольфъ* и *А. Муравьевъ*. — *Лунинъ*. — *Юшневскій*. 11) Переѣздъ изъ Восточной Сибири въ Западную.—Кн. *В. М. Шаховская*.—Байкалъ.—*С. Г. Краснокутскій*. — *Н. С. Бобрищевъ—Пушкинъ*.—*А. Н. Муравьевъ*.—*Верещагинъ*.—*Ф. М. Башмаковъ*.—*Грабе-Горскій*.—Фирстова деревня.—*Гр. Мошинскій*.—*Кн. Сингушко*.—*Крыжановскій*. 12) Поселеніе въ Курганѣ.—*М. А. Назимовъ*.—*И. Ф. Фохтъ*—*В. Н. Лихаревъ*.—*Авг. В. Коцебу*.—*Нарышкины*. — *П. И. Лореръ*.—Поляки.—*А. Ф. фонъ-деръ Бриггенъ*.—*Минихъ*.—*Мусинъ-Пушкинъ*. — *Петерсонъ*.—Пріѣздъ цесаревича.—*И. В. Енохинъ*.—*В. А. Жуковскій* —Освобожденіе.—Выѣздъ изъ Сибири. 13) Отъ Кургана до Тифлиса. Уралъ.—Волга.—Саратовъ. — Воронежъ. — Екатеринодаръ.—*А. И. Якубовичъ*.—Кавказъ. 14) Грузія въ 1838 г.—Тифлисъ.—*В. Д. Вольховскій*.—*А. И. Одоевскій*.—*А. А. Бестужевъ*. Обратно черезъ Кавказскія горы. 15) Кавказскія минеральныя воды. — *К. Х. Рошеръ*.—*Зассъ*. — *Вельяминовъ*. — Пасторъ. *Ланъ*.—*П. Х. Граббе*.—Выѣздъ. — Кавказъ 1839 г. 16) Отъ Дона до Балтійскаго моря.—Ростовъ.—Славянскъ. *Гр. А. А. Аракчеевъ*. Военное поселеніе—Харьковъ, Черниговъ, Могилевъ, Полотцкъ—Псковъ и Нарва.

6397. О запискахъ барона А. Е. Розена. Русскія Вѣдомости. 1876. № 95.

6398. Aus den Memoiren eines russischen Dekabristen. Von Baron *A. v. Rosen*. 2-te Aufl. Leipzig. 1874. 8°.

6399. За Уралъ! Разказъ ихъ воспоминаній о Сибири. *Вадимъ В. Романовъ*. Русск. Вѣстникъ. 1883. № 6; стр. 425—492. № 7; стр. 74—124. № 8; стр. 497—577 и № 9; стр. 164—232.

Воспоминанія болѣе бытоваго характера.

6400. Страна ссыльныхъ. (Изъ воспоминаній Сибиряка). *Семилуженскій* (Н. М. Ядринцевъ). Недѣля. 1874. № 35; стр. 1292—1298.

6401. Письмо *Ал. Мих. Загряжскаго* по поводу очерковъ Э. И. Стогова; отвѣтъ на него; аттестатъ и примѣчаніе отъ ред. Русская Старина. 1872. Т. 24; стр. 171—175.

6402. Очерки, разсказы и воспоминанія *Эразма Ив. Стогова*. Русская Ста-

рина. 1878. Т. 22. № 6; стр. 301—316. № 8; стр. 618—632, т. 23. № 11; стр. 499.—1879. Т. 24; стр. 49—80.

1. Ссыльно-каторжные въ Охотскомъ солеваренномъ заводѣ, 1820—1830 г.—*Ив. Медяницевъ*. Ссыльно-каторжные въ Охотскѣ. О каторжникахъ, назвавшихся Христомъ и четырьмя апостолами.—*Беневскій*. Фальшивый монетчикъ *Алмазовъ*.—*Сперанскій* и *Трескинъ* въ Иркутскѣ *Г. С. Батенковъ* и *И. Е. Кузнецовъ*.—Памятный день въ Иркутскѣ въ 1832 г.—Атаманъ *Александровъ*.—Палачъ *Буяновъ*.—Волненіе татаръ поселыциковъ.

6403. Поправка къ запискамъ г. Стогова, напечатаннымъ въ «Русской Старинѣ» 1878 г. *Дмитрій Завалишинъ*. Древняя и Новая Россія. 1879. № 2; стр. 175—176.

6404. Эразмъ Ивановичъ Стоговъ. Его посмертныя записки. Род. 24-го Февр. 1797 г. † 17-го Сент. 1880 г. *І. Э. Змунчилла*, рожденная Стогова. Русская Старина. 1886. Т. 52. № 10; стр. 77—128.

6405. Воспоминанія о Сибири. 1848—1854 гг. *Б. В. Струве*. Спб. 1889. Тип. т-ва Обществ. Польза. 8°. II н. и 180 стр. (500 экз.). (Было помѣщено въ «Русскомъ Вѣстникѣ». 1888. №№ 4—6, 10 и 11).

I. Характеръ моихъ воспоминаній.—Краткій очеркъ дѣятельности *Муравьева*.—Двѣ группы государственныхъ дѣятелей.—1848 г.—Первое впечатлѣніе, полученное въ Сибири.—Пребываніе въ Красноярскѣ.—Пріѣздъ въ Иркутскъ.—Донесеніе *Муравьева* о современномъ положеніи золотопромышленности.—Крещеніе бурятъ преосвященнымъ *Иномъ*.—Декабристы и ихъ семейства.—Доносъ на наше сближеніе съ ними.—Резолюція государя и письмо *Л. А. Перовскаго* по этому поводу.—О мѣрахъ противъ злоупотребленій откупа и объ уничтоженіи винокуренія и солеваренія отказны.—Возбужденіе вновь Амурскаго вопроса и сопряженныя съ нимъ мѣры.—Англичане въ Иркутскѣ.—Письмо *Л. А. Перовскаго* съ планомъ дѣйствія для борьбы съ противниками.—Недостатокъ финансовыхъ мѣръ.—Необходимость сбереженій.—Заготовленіе продовольственныхъ запасовъ.—Сотрудники *Муравьева* (*И. Д. Асташевъ*, *Штубендорфъ*, *В. Ф. Машаровъ*, *В. К. Падалка*, *Волконскіе*, *Раевскіе*.—Доносчикъ губернаторъ *Пятницкій*.—*В. В. Ваганов*ъ, *В. И. Заринъ* и др.); стр. 1—40.

II. 1849 г.—Встрѣча новаго года.—Монгольскій праздникъ «Цаганъ-Сара».—Путешествіе англичанина *Остена* по Забайкалью.—Смерть *В. М. Муравьева*.—Пріѣздъ *М. С. Корсакова* и командировка его на встрѣчу, въ Охотскомъ морѣ, транспорту «Байкалъ».—Письмо *Л. А. Перовскаго*.—Докладъ Министру Внутреннихъ Дѣлъ объ обитателяхъ Сѣвернаго Сахалина.—Канцлеръ графъ *Несельроде:* о нашей границѣ съ Китаемъ.—Рапортъ *Муравьева* отъ 25-го Февр.—Приготовленіе къ поѣздкѣ въ Камчатку.—Рапортъ *Муравьева* отъ 15-го Мая.—Письма его къ Министру Финансовъ и Иностранныхъ Дѣлъ.—Плаваніе по Ленѣ до Якутска.—Переходъ изъ Якутска въ Охотскъ.—Переходъ на транспортѣ «Иртышъ» изъ Охотска въ Петропавловскій портъ.—Указаніе *Муравьева*, гдѣ ставить батареи.—Встрѣча генералъ-губернатора съ архіепископомъ *Иннокентіемъ*.—Обратное плаваніе и посѣщеніе острова Сахалина.—Приходъ въ портъ Аянъ.—Транспортъ «Байкалъ» входитъ въ тотъ же портъ и капитанъ *Невельскій* доноситъ о сдѣланныхъ имъ важныхъ открытіяхъ.—Возвращеніе въ Якутскъ.—Донесеніе, записки и рапорты, посланные Муравьевымъ къ кн. *А. С. Меншикову*.—Пребываніе въ Якутскѣ.—Возвращеніе въ Иркутскъ.—Представленіе Министру Финансовъ: о мѣрахъ для прекращенія тайнаго вывоза драгоцѣнныхъ металловъ въ Китай (стр. 40—83).

III. 1850 г.—Непосредственныя послѣдствія поѣздки *Муравьева* въ Камчатку.—Перемѣна въ составѣ ближайшихъ служащихъ около *Муравьева*.—Донесеніе *Муравьева* по обозрѣнію Восточной Сибири.—Отзывъ о немъ императора и наслѣдника.—Высочайшее повелѣніе объ основаніи 1-го наблюдательнаго поста у входа въ лиманъ Амурскій и о прибытіи *Муравьева* въ Петербургъ.—Болѣзнь его.—Вопросъ о продажѣ вина въ Восточной Сибири, въ 1851—1855 гг.—Пріѣздъ *Муравьева* въ Петербургъ.—Аудіенція его у государя и ея послѣдствія для Амурскаго вопроса.—Борьба объ устройствѣ продажи вина въ Восточной Сибири.—1851 г.—Раздѣленіе власти главнаго начальника края.—Высочайшее повелѣніе 15-го Янв. и 12-го Февр. 1851 г., по дѣламъ на Кяхтѣ и на устьѣ Амура.—Всѣ преобразовательныя предположенія *Муравьева*, Высочайше утверждены.—Основаніе Сибирскаго Отдѣла Имп. Русскаго Географическаго Общества.—Объѣздъ *Муравьевымъ* Забайкальской области.—Открытіе за Байкаломъ и въ Якутской области учрежденій на правахъ губернскихъ (стр. 84—119).

IV. 1852 г.—Новый составъ штаба при *Муравьевѣ*.—Отправленіе къ Азіатскому прибрежью Тихаго океана эскадръ англичанъ и сѣверо-американцевъ.—Представленіе Муравьева князю *А. С. Меншикову* по этому поводу, съ цѣлью получить разрѣшеніе занять заливъ де-Кастри и отправлять сплавомъ на Амуръ команду для усиленія Камчатской флотиліи на-

шей. — Всеподданнѣйшее донесеніе о нашихъ отношеніяхъ къ китайскому правительству.— Письма *Муравьева* къ вел. кн. *Константину Николаевичу* и отвѣтъ его высочества.—Отношеніе архіепископа *Иннокентія* къ заправителямъ Россійской сѣверо-американской компаніи. — Пріѣздъ въ Якутскую губернію *К. Н Григорьева*. — Заселеніе Якутско - Аянскаго тракта по берегу рѣки Маи. — Командировка *Н. Д. Свербеева* въ Удскій острогъ и на Учурскую ярмарку. — Громкая исторія Занадворская.—Пріѣздъ архіепископа *Иннокентія* въ Якутскъ.— Его записка о якутскихъ церквахъ и причтахъ.—Моя поѣздка въ Аянъ.—Открытіе удобнаго перевала черезъ хребетъ Джукджуръ.—Его Величество не соизволилъ на сплавъ по Амуру и занятіе залива де-Кастри, повелѣвъ *Муравьеву* прибыть въ Петербургъ (стр. 120—151).

V. 1853 г.—Пріѣздъ Муравьева въ Петербургъ. — Его записка о тогдашнемъ политическомъ положеніи Восточной Сибири и о необходимости тѣсной связи съ Сѣв.-Американск. Штатами.—Амурская экспедиція подъ начальствомъ *Невельскаго*, переименовывается изъ торговой въ правительственную.— Высочайшее повелѣніе о занятіи сѣверо-американскою компаніею острова Сахалина и экспедиція *Невельскаго* въ заливъ де-Кастри. — Поѣздка *Муравьева* для отдыха заграницу.—Обстановка торговли на Кяхтѣ.— Торжественное свиданіе Ургинскаго амбаня *Бейсэ* съ кяхтинскимъ градоначальникомъ *Ребиндеромъ* въ Маймачэнѣ. — Заявленіе *Муравьева* Министру Финансовъ: о необходимости сдѣлать Кяхтинскій торгъ свободнымъ.—Петровскій машиностроительный заводъ за Байкаломъ. — Отнесеніе расходовъ по нашимъ дѣйствіямъ на восточныхъ окраинахъ и въ Тихомъ океанѣ на сибирскія средства, изыскиваемыя *Муравьевымъ*.—1854 г. — Высочайшее повелѣніе «плыть по Амуру» и о предоставленіи *Муравьеву* права вести непосредственныя переговоры съ Китайскимъ правительствомъ о разграниченіи Приамурскаго края. — Пріѣздъ *Карсакова* въ Иркутскъ.—Письмо митрополита Московскаго *Филарета* къ *Муравьеву*. — Съѣздъ трехъ архіепископовъ въ Иркутскѣ и пріѣздъ туда же *Муравьева*.—Первый сплавъ по Амуру.—Возвращеніе *Муравьева* съ устьевъ Амура въ Иркутскъ. — Безпримѣрное его распоряженіе о снятіи Петропавловскаго порта (стр. 151—180).

6406. Изъ записокъ моего сосланнаго пріятеля. 1850 г. *Ф. Толль*. Современникъ. 1863. Т. 95. № 4; стр. 355—372.

6407. Воспоминанія о Восточной Сибири. (Очеркъ). *Ф. Толль*. Вѣкъ. 1861. №№ 30, 32 и 34.

6408. Нѣсколько словъ по поводу статьи г. Толля: «Воспоминаніе о Восточной Сибири», *Санджала Дандарова*. Амуръ. 1861. № 77.

6409. Статья—комета. (По поводу той же статьи г. Толля). Амуръ. 1861. № 80.

6410. Изъ записокъ *П. И. Фаленберга*. (Государственный преступникъ по неволѣ). Русскій Архивъ. 1877. Т. III. № 9; стр. 92—105 и № 10; стр. 199—218.

6411. Одно изъ воспоминаній моей молодости. Разсказъ декабриста *М. А. фонъ-Визина*. 1807 г. Сообщ. *В. И. Лихачевъ*. Русская Старина. 1881. Т. 31. № 8; стр. 503—530.

6412. Записки *Михаила Александровича фонъ-Визина*. Очерки русской исторіи. Примѣчанія къ «Histoire philosophique et politique de Russie» par Enneaux et Chennechot. 5 volumes. Paris. 1835. (Статья эта посвящается любезному другу Ивану Ивановичу Пущину). Тобольскъ. 1853. Русская Старина. 1884. Т. XLII. № 4; стр. 31—66 и № 5; стр. 281—302.

6413. Замѣтки *М. А. фонъ-Визина* въ заключеніи въ Петропавловской крѣпости въ 1826 г. Сообщ. *М. Ф. Францова*. Русская Старина. 1885. Т. XLVIII. № 11; стр. 305—308.

6414. Воспоминанія *М. Д. Францевой*. Историч. Вѣстникъ. 1888. № 5; стр. 381—412. № 6; стр. 618—640 и № 7; стр. 61—87.

1) Служба отца М. Д. Францевой въ Сибири.—Назначеніе исправникомъ въ Енисейскъ.— Ссыльные поляки. — Декабристы *Абрамовъ* и *Бобрищевъ-Пушкинъ*. — Приставъ *Афанасьевъ*.—Разсказы о братѣ *Даніилѣ*.

2) Переводъ отца въ Красноярскъ. — Пріѣздъ въ Тобольскъ.— Декабристы.— Ссыльные поляки.—Ген.-губ. кн. *Горчаковъ*, *Н. Д. фонъ-Визинъ*.—Что послужило *Пушкину* темой для поэмы «Евг. Онѣгинъ».

3) Вліяніе декабристовъ на сибиряковъ.— Уваженіе къ декабристамъ каторжниковъ. — Случай съ кн. *Трубецкой*.—Характеристика *М. А. фонъ-Визина*.—Архіепископъ *Афанасій*. — *А. М. Муравьевъ*. — Докторъ *Ф. Б. Вольфъ*. — *И. А. Анненковъ* и его жена. — Віолончелистка *Христіани*.—Гр. *Н. Н. Муравьевъ-Амурскій*. — *П. Н. Свистуновъ*.— *П. С. Бобрищевъ-Пушкинъ*.—Холера въ Тобольскѣ.

4) *Е. Ф. Непряхина.* Миссіонеръ архим. *Макарій.* — *Татьяна Филипповна.*—Дешевизна сибирской жизни.—Убійца кн. *Голицыной.*—*Зыковъ.*—Участіе мое и *Н. Д. фонъ-Визиной* въ участи ссыльныхъ поляковъ.

5) Омскъ.—Ген.-губ. Зап. Сибири кн. *П. Д. Горчаковъ.* Генеральша *Шраммъ.* — Княгиня *Горчакова* и ея дочери. — Прибытіе въ Тобольскъ ссыльныхъ по дѣлу *Петрашевскаго.*—Проводы *Достоевскаго* и *Дурова* въ Омскъ.—Трусость кн. *Горчакова.* — Стихи *Дурова.*—Угрозы кн. *Горчакова*, *Н. Д. фонъ-Визиной* и моему отцу.—Письмо *Н. Д.* къ имп. *Николаю Павловичу.* — Ревизія генерала *Анненкова.*—Увольненіе кн. *Горчакова* и назначеніе на его мѣсто генерала *Гасфорта.*—Кончина сыновей *фонъ-Визина.*—Пріѣздъ въ Сибирь брата *фонъ-Визина.*—Наслѣдникъ цесаревичъ *Александръ Николаевичъ* въ Курганѣ. — Отъѣздъ *М. А. фонъ-Визина* въ Россію.—*Н. Д. фонъ-Визина* рѣшается ѣхать со мною въ Россію.

6) Отъѣздъ изъ Тобольска. — Пріѣздъ въ Москву. — Разсказы *М. А. фонъ-Визина.*—*Нарышкины.*—Кончина моего отца.—Смерть *М. А. фонъ-Визина.* Остальныя главы не относятся къ Сибири.

6415. Замѣтки на воспоминанія М. Д. Францовой. *Капитонъ Михайловъ Голодниковъ.* Историческій Вѣстникъ. 1888. № 7; стр. 215—216.

6416. Воспоминанія *Александра Филипповича Фролова.* По поводу статей Д. И. Завалишина. Русская Старина. 1882. Т. 34. № 5; стр. 465—482 и № 6; стр. 701—714 (съ примѣчаніемъ отъ редакціи).

Одна статья подъ заглавіемъ объ Амурскомъ дѣлѣ и гр. *Н. Н. Муравьевѣ-Амурскомъ*, другія о декабристахъ въ Читѣ и Петровскомъ заводѣ.

6417. Не столь отдаленныя мѣста Сибири. (Наброски изъ воспоминаній ссыльнаго). *Хайдаковъ.* Отечественныя Записки. 1875. Т. 221. № 7; стр. 1—50.

1. Мой пріѣздъ и первыя впечатлѣнія.—2. Острогъ и раздача поселенцевъ хозяевамъ.—3. На работѣ у сибирскаго «хозяина» и генерала.—4. Скупка краденаго золота.—5. Поселенцы и россійскіе чиновники въ Сибири.—6. Изъ исторіи сибирскаго золота.—7. Дорога и сибирскій мужикъ.—8. Золотая безцеремонность.—9. Маленькіе арестанты.—10. Барнаулъ.—11. Золотое дѣло.—12. Сдача золота и сплавъ. — 13. Караванъ. — 14. Въ дорогѣ. — 15. На границѣ.

6418. Записки *Вас. Семен. Хвостова* (1832 г.). Русскій Архивъ. 1870. № 3; стр. 551—610.

Между прочимъ помѣщена записка о Сибири и копія съ записки *Сперанскаго* къ государю, 1820 г.—*В. С. Хвостовъ* добровольно отправился на службу въ Сибирь, гдѣ, съ чиномъ капитана, былъ причисленъ въ конную роту Колыванскаго горнаго батальона. — Поѣздка въ Тобольскъ.—*Б. И. Меллеръ.*—*Е. Т. Кашкинъ.* — *Ив. В. Якобій.*— Женитьба на дочери *Меллера.*—Возвращеніе въ Россію.—Поѣздка въ свитѣ кн. *Кутузова* въ Константинополь.—Возвращеніе въ Петербургъ.—Смерть жены.—Вторичная женитьба.—Назначеніе въ Томскъ губернаторомъ.

6419. Отрывки изъ воспоминаній сибирскаго казака, пребываніе въ Сибири съ 1810 по 1848 годъ. *С. И. Черепановъ.* Казань (складъ у автора: Грузинская ул., д. № 3). 1879. 8°. 84 стр. Ц. 50 к.

Казанскій Бирж. Листокъ. 1879. № 95 (Рец.).

6420. Отрывки изъ воспоминаній сибирскаго казака *Черепанова.* Древняя и Новая Россія. 1876. Т. 2. № 6; стр. 187—192. № 7; стр. 258—272. № 8; стр. 376—385. Т. 3. № 9; стр. 79—84 и № 10; стр. 180—187.

1) Предки.—Дѣдъ и отецъ.—Игуменъ *Варлаамъ.* — Дѣтство дома и въ Кяхтѣ.— *Е. Ф. Тимковскій.* — *Мухинъ.* — *Кожевниковъ.* — *Сперанскій.*—*Словцовъ.*

2) Переходъ въ казаки.—Кругобайкальская дорога.—*Чеусовъ* и *Фоминъ.*—Командировка въ Пекинъ.—*О. И. Сенковскій.*—*Ладыженскій.*—Цурухаевская степь.—Шт.-лекарь *Петровъ.*—Командировка въ Петровскій заводъ.—Командиръ *Лепарскій.*—Декабристы: *Вольфъ*, *Якубовичъ*, *Давыдовы*, *Трубецкіе*, *Завалишинъ.*—*Гр. де-Сентъ-Альдегонъ.* — Ген.-губернаторъ *Сулима.*—*И. Г. Ивановъ.*—Инженеръ *Ле-Дантю.*

3) Слѣдственная коммисія.—Ссылка.—*Кобринъ.*—Декабристъ *Поджіо.*—*Шалексеньевъ.*—Баронъ *Зильберіеймъ.*—Ген.-губерн. *Броневскій.*—Золотопромышленникъ *Кузнецовъ.*—Кн. *Горчаковъ.*—*Люблинскій.* — Тункинскія воды.—*Раевскій.*—*Алиберъ.*—*Н. Ф. Мясниковъ.*—Поѣздка по Сибири.—*Завалишинъ.*—Братья *Крюковы.* — Архіеп. *Нилъ.* — *Н. С. Щукинъ.*—*В. П. Печаткинъ.*—*Пятуховъ.* — *Игуменовъ.*—*Басниновъ.*—*Носковъ.* — Анекдотъ о декабристѣ *Якубовичѣ.*

4) Архимандритъ *Даніилъ Бородинъ.*—Француженка *Моро.*—*Трескинъ.*—*Кириловъ.*—*Пятницынъ.*—Архіеп. *Иринеій.* — *Степановъ.*—*Шадалка.*—Тобольскъ.—Тюмень.

6421. Замѣтки на статью: «Отрывки изъ воспоминаній Сибирскаго казака». *Д. Завишинъ*. Древняя и Новая Россія. 1876. Т. 3. № 9; стр. 103 и 1877. № 10; стр. 191—192.

6422. Бѣды отъ писанья. (Извлеченіе изъ воспоминаній Сибирскаго казака). Современныя Извѣстія. 1878. № 256.

6423. Житейскія случайности. Изъ Сибирскихъ записокъ. Сибирская природа и сибирскіе нравы. *Шафранецъ-Кацюцевичъ*. Сѣверная Пчела. 1852. № 15, 17, 19, 21 и 24.

6424. Записки *Густава фонъ-Штрандмана*. 1742—1803 г. Перев. съ нѣм. подлинной рукописи. Русская Старина. 1882. Т. 34, № 5; стр. 289—318.—1884. Т. 43. № 7; стр. 55—86. № 8; стр. 271—288.

Сообщ. *Н. К. фонъ-Штрандманъ*. — Г. фонъ-Штрандманъ управлялъ Сибирскимъ краемъ и войсками, тамъ расположенными.

6425. Литературныя и студенческія воспоминанія о Сибири. *Н. Ядринцевъ* Восточное Обозрѣніе. 1884. № 26, 33 и 34.

Первое землячество. Образованіе кружка учащейся молодежи - сибиряковъ съ цѣлью обмѣна мыслей, объектомъ которыхъ была Сибирь, ея будущіе и современные интересы. На этихъ сходкахъ присутствовали *П****, *Джогинъ*, *И. В. Федоровъ - Омулевскій*, математикъ *Сидоровъ*, бурятъ *Пирожковъ*, *Г. Н. П—нъ*, *Н. И. Н—въ*, *С. С. Шашковъ*. Кромѣ того здѣсь сообщаются свѣдѣнія о *Щаповѣ*, *Курочкинѣ*, Иркутскомъ поэтѣ *Красноперовѣ*, *Щукинѣ* и др.

6426. Изъ записокъ декабриста *И. Д. Якушкина*. Русскій Архивъ. 1870 № 8—9; стр. 1566—1633.

Пребываніе въ Петропавловской крѣпости и заключеніе въ казематахъ форта «Слава».—Отправка въ Сибирь.—Пріѣздъ въ Тобольскъ.—Иркутскъ.—Байкалъ.—Нерчинскіе рудники.—Начальникъ ихъ *Бурнашевъ*.—Прибытіе въ Читу.—Свиданіе съ товарищами.—Комендантъ *Лепарскій*.—М-lle *Поль* и вѣнчаніе ея съ *Анненковымъ*.—*Швейковскій*.—Перемѣщеніе въ Петровскій заводъ генералъ-губернатора *Сулима*.—Смерть *А. Г. Муравьевой*.—*Пестовъ* и его смерть.—Посѣщеніе генералъ-губернатора *Броневскаго*.—Конецъ срока работамъ.

6427. Къ литературной и общественной исторіи, 1820—1830 г. *В. Е. Якушкинъ*. Русская Старина. 1888. Т. 60. № 10; стр. 149—168. № 11; стр. 311—332. № 12; стр. 583—600.—1889. Т. 61. № 2; стр. 319—330 и 1890. Т. 63. № 7; стр. 111—128.

Много свѣдѣній о декабристахъ

6428. По поводу записокъ *И. Д. Якушкина* и статьи о нихъ *П. Н. Свистунова*: а) Отвѣтъ автора Записокъ декабриста; б) отвѣтъ *С. В. Максимова* и в) отповѣдь *П. Н. Свистунова*. Русскій Архивъ. 1871. № 2; стр. 189—380.

6429. Полякъ конфедератъ въ Сибири. Русскій Архивъ. 1886. № 3; стр. 278—304.

Это нѣчто въ родѣ мемуаровъ съ предисловіемъ *М. Серно-Соловьевича*.—Содержаніе: Выходъ изъ Кракова.—Путь въ Сибирь.—Казань. — Татары.—Вотяки.—Черемисы.—Соликамскъ.—Верхотурье.—Тюмень.—Тобольскъ.—Наказаніе провинившихся. — Несогласіе дать присягу.—Погоня за калмыками.—Киргизы.—*Д. И. Чичеринъ* въ Тобольскѣ.—Бѣгство поляковъ на родину.

6430. Записка *Карла Хоецкаго*. (1768—1776 г.). Переводъ и предисловіе *В. А.* Кіевская Старина. 1883. № 1; стр. 145—160. № 3; стр. 630—646. № 11; стр. 433—451 и № 12; стр. 593—608.

I. Объ отправкѣ въ плѣнъ польскихъ конфедератовъ. изъ Кракова въ Россію. II. Пребываніе плѣнныхъ въ Кіевѣ. III. Пересылка плѣнныхъ изъ Кіева въ Казань. IV. Пребываніе плѣнныхъ въ Казани и дальнѣйшая ихъ судьба. V. Препровожденіе плѣнныхъ въ Сибирь. VI. Передвиженіе плѣнныхъ изъ Тобольска въ Тару и опредѣленіе ихъ въ военную службу. VII. О присоединеніи нѣкоторыхъ поляковъ къ православію, о чумѣ, бывшей въ Москвѣ, и о бунтѣ Пугачева. VIII. О помкѣ Пугачева. Заботы о возвращеніи на родину. IX. О несчастіи, постигшемъ поляковъ, находившихся въ Тобольской области, и о походѣ противъ ногайцевъ. X. Бѣгство изъ бахмутскаго полка въ Польшу.

6431. Rufin Piotrowski. Pamiętniki z pobytu na Syberyi. Vols. 1—3. Poznań. 1860. 8°.

6432. Przygody na Sybirze. *R. Piotrowski*. Opowiedział dla ludu Pleban z pod Sremu. Poznań. 1869. 8°.

6433. Id. Ib. Wyd. 2. Poznań. 1877. 8°.

6434. Meine Erlebnisse in Russland und Sibirien, 1843—1846. *R. Piotrowski.* Nach dem Polnischen von L. Königk. Vols. 1—2. Posen. 1862. 8°.

1) Blätter für liter. Unterhaltung. 1864. № 1.
2) Deutsches Museum. 1863. № 11.
3) Europa. 1863. № 49.
4) Grenzboten. 1863. № 11.
5) Heidelb. Jahrbuch. 1863. № 25.
6) Kritische Blätter. 1863. № 22.
7) Magazin für die Literatur des Ausl. 1863. № 12.
8) Schles. Zeitung. 1862. № 299.

6435. En russisk Statsfanges af *R. Piotrowski.* Af Iul. Klaczko. Oversät. frå Fransk. af *Rud. Schmidt.* Kjöbenhavn. 1862. 8°.

6436. The Story of a Sibirian exile. By *R. Piotrowski*, translated from the French. London. 1863. 8°.

6437. Souvenirs d'un Sibérien. Extraits des mémoires de *R. Piotrowski.* Paris 1863. Iden. Ed. 2. Paris. 1872. 8°.

6438. Souvenirs d'un Sibérien. Par *R. Piotrowski.* Traduit du polonais. 1880. 18°

6439. Souvenirs d'un Sibérien. Par *R. Piotrowski.* Traduit du polonais. Paris. 1888. 8°.

6440. Gedenkschriften van een Siberiër. *R. Piotrowski.* 2-de druk. Kampen. 1864. 8°.

6441. Gedenkschriften von de Siberien *P. Piotrowski.* Kampen. 1863. 8°.

6442. En polsk ädlings öden uti rysk fängenskap och som deporterad i Sibirien. *R. Piotrowski.* Öfversätning från Franskan. Andra upplagan. Stockholm. S. a. 12°.

6443. Aus den Memoiren eines Russen. Im Staatsgefängniss und in Sibirien. *Alex. Herzen.* Hamburg. 1855. 8°.

6444. En Russers Memoirer eller Stats faengselet og Sibirien. *Alex. Herzen.* Kjöbenhavn. 1856. 8°.

6445. Aus dem Tagebuch eines nach Sibirien Verbannten. *Theoph. v. Falken.* Berlin. 1869. 8°.

6446. Pamiętnik Zawierający jego i towarzyszów jego prsygody, doznane na Sybirze w latach. 1797—1801. Przez *X. Ciecierski.* Lwów. 1865. 8°.

6447. Sybri. Pamiętniki Polaków z pobytu na Sybirze. Vol. 1. Chełmno. 1864. 8°.

6448. De Pologne en Siberie; Journal de captivité. *Em. Andreoly.* Revue moderne. 1868. 25 Août, 10, 25 Septembre et 10 Oct.

6449. Na Irtyszu (Urywek wspomnień z moskiewskiej niewoli). Przez *Czaplicki.* Kraków. 1869.

6450. W Sybirskich tajgach. Obrazek z życia posieleńcow. *F. M. Czaplicki.* Kraków. 1870. 12°.

6451. Z Syberyi Rękopism nadesłany. Wydanie *I. I. Kraszewskiego.* Drezno. 1873. 8°.

6452. Wspomnienia z czasow pobytu w cytadeli Warszawskiej i na Syberii. *Konst. Wojcicki.* Lwów. 1876. 8°.

6453. Luźne Karty pamiętnika zbiega z Sybiru. Przez *Purk.* Vols 1—2. Lipsk. 1877. 8°.

6454. Wspomnienie o Sybyri Przegląd Lwowski. 1882. 15 Août, 1 Sept., 1 et 15 Oct.

6455. Польско-сибирскія сказанія. Polacy w Syberyi. Z. Librowicz. Статья *Н. К.* Новое Время. 1884. № 3095.

6456. Relation d'un officier français pris par les Russes et relégué en Sibérie. *Fr. Aug. Thesby de Belcourt.* Amsterdam. 1776. 8°.

6457. Tagebuch eines französischen Officiers, welcher von den Russen gefangen und nach Sibirien verwiesen worden. Von *Fr. Aug. Thesby* de *Belcourt.* Aus den französischen. Amsterdam. 1776. 8°.

6458. Mes prisons ou l'exil en Sibérie. Par *J. Gordon.* Mémoires. Genève. 1862. 12°.

6459. Un français en Sibérie. Par *Eug. Müller.* Paris. 1878. 8°.

6460. Ib. id. 1878. 8°.

6461. Id. ib. Pioyes. S. a fol.

6462. Id. ib. Paris. 1881. 8°.

6463. Copia des Schreibens von einigen gefangenen Schwedischen officieren in Moscau, aus Tobolsko in Sibirien. S. 1. 1715. 4°.

6464. Gottfr. Opitz, merkwürdige Nachrichten von seinem Leben und zwanzigjähriger Gefangenschafft die er ... in der russischen Dienstbarkeiten und der grossen asia-

tischen Tartarey unter den Kalmucken erduldet. Herausgegeben von einem seiner Freunde. Vols. 1—2. Breslau und Leipzig. 1748—1752. 8°.

6465. Gottfr. Opitz, merkwürdige Nachrichten von seinem Leben und zwanzigjähriger Gefangenschafft die er ... in der russischen Dienstbarkeit und der grossen assiatischen Tartarey unter den Kalmucken erduldet. Herausgegeben von einem seiner Freunde. Vols. 1—2. Breslau und Leipzig. 1751—1752. 8°.

6466. Gottfr. Opitz, merkwürdige Nachrichten von seinem Leben und zwanzigjähriger Gefangenschafft die er ... in der russischen Dientsbarkeiten und der grossen asiatischen Tartarey unter den Kalmucken erduldet. Herausgegeben von einem seiner Freunde. 2-te Aufl. Vol. 1. Leipzig. 1769. Vol. 2. Breslau und Leipzig. 1769. 8°.

6467. Schilderungen aus dem Leben einiger nach Sibirien transportirten Verbrecher. S. 1. 1802. 8°.

6468. Bis nach Sibirien. Erinnerungen aus dem Feldzuge nach Russland und aus der Gefangenschaft. 1812—1814. *C. C. Zimmerman.* Hannover. 1863. 8°.

1) Deutschen Museum. 1863. № 14.
2) Grenzboten. 1863. № 16.
3) Hamburg. Nachrichten. 1863. № 65.
4) Milit. Literar. Zeitung. 1865. № 1.
5) St. Galler Blätter. 1863. № 21.

6469. Sechzen Briefe einer Nihilisten aus den Gefängnissen in Sibirien. Uebersetzt von Xavier Roux. Aufl. 3. Leipzig. 1880. 8°.

6470. Sechzehn Briefe einer Nihilisten aus den Gefängnissen in Sibirien. Uebersetzt von Xavier Roux. 4. Aufl. Leipzig. 1882. 8°.

6471. Leon Gambetta und Karl Marx. Enthüllungen über das Treiben der Internationale, der Freimauern sowie der geheimen Secten überhaupt. Nebst Brief einer Nihilisten aus Sibirien von Xav. Roux. Aufl. 2. Leipzig. 1880. 8°.

6472. Paulowsky, der Verbannte, oder Reisabenteuer während seiner Verbannung in Sibirien und Kamtschatka. Vols. 1—2. Eilenburg s. a. 8°.

БИБЛІОГРАФІЯ КНИГЪ И СТАТЕЙ, ОТНОСЯЩИХСЯ ДО СИБИРИ, РАСПОЛОЖЕННЫХЪ ВЪ СИСТЕМАТИЧЕСКОМЪ ПОРЯДКѢ.

II. ЧАСТЬ ОСОБЕННАЯ.

1. Исторія Сибири вообще.

***6440. Сибирь,** какъ поприще для изученія исторіи человѣческой культуры. Восточн. Обозрѣніе. 1886. № 2.

***6441. Исчезнувшая** цивилизація въ Сибири. Знаніе. 1874. № 7; стр. 1—5.

Изъ «Bulletin de la Société d'Anthropologie de Paris». T. III. 1873.

***6442. О народахъ,** обитавшихъ въ древности въ южной части Западной Сибири, по китайскимъ источникамъ. Статья *И. Р.* Томскія губ. вѣд. 1861. № 51.—1862. № 2, 5 и 8.

Изъ сочиненія о. *Іакинфа.*

***6443. Историческія** свѣдѣнія о Сибири до покоренія ея Ермакомъ. *И. Введенскій.* Тобольскія губ. вѣд. 1883. № 3.

***6444. Слухи** и вѣсти о Сибири до Ермака. *А. В. Оксеновъ.* Сибирскій Сборникъ. 1887. Кн. 4; стр. 108—166.

***6445. Сибирь** до эпохи Ермака. По свѣдѣніямъ западно-европейскихъ писателей и путешественниковъ (1245—1578). *А. Оксеновъ.* Томскія губ. вѣд. 1888. № 14, 15 и 17.—1889. №№ 2, 3, 4, 5, 6, 8, 9, 10, 11, 12 и 13.

***6446. Сообщеніе** русскихъ съ Сибирью до Ермака. *Ив. Муромцевъ.* Вологодскія губ. вѣд. 1844. № 44; стр. 443—446. Тоже. Рязанскія губ. вѣд. 1844. № 52; стр. 405—408.

***6447. Документъ** о сношеніяхъ сибирскаго хана Кучума съ бухарскимъ ханомъ Абдуллою. Статья *В.* Восточн. Обозрѣніе. 1887. № 47.

***6448. Хронологическій** перечень важнѣйшихъ данныхъ изъ исторіи Сибири 1032—1882 гг. Составилъ *И. В. Щегловъ.* Изданіе Восточно-Сибирск. Отд. Имп. Русск. Геогр. Общества, подъ ред. члена Отд. *В. И. Вагина.* Иркутскъ. Тип. Штаба Вост.-Сибир. воен. округа. 1883. 8°. 778 и 2 н. стр.

Въ приложеніи къ газетѣ «Сибирь» 1883, №№ 22, 23, 24 и 30 помѣщено начало, подъ загл. «Хронолог. обзоръ первыхъ страницъ исторіи Сибири», того же автора.

Литер. Сборникъ. Спб. 1885.; стр. 477—484.

***6449. Сочиненіе** *Мильтона* о Россіи. *Е. И. Карновичъ.* Отеч. Записки. 1860. Т. 131; стр. 101—142.

Переводъ съ англійскаго: Краткая исторія

*) Для большаго удобства справляющихся, я отмѣтилъ звѣздочкою большія и серьезныя сочиненія и статьи, съ цѣлью отличить ихъ отъ мелкихъ замѣтокъ и статеекъ. Разумѣется, въ этомъ дѣлѣ, я болѣе руководствовался внѣшними признаками и поэтому безусловно вѣрной оцѣнки въ моемъ раздѣленіи статей, на важныя и неважныя, нѣтъ.

Московіи и другихъ странъ, лежащихъ на востокѣ отъ Россіи такъ далеко, какъ Китай.

*6450. **Русская** исторія *Мильтона*. *М. П. Полуденскій*. Русскій Вѣстникъ. 1860. Т. XXVI. № 8 (Апр., кн. 2); стр. 533—545.

*6451. **A brief** history of Moscovia and of other less-known Countries lying eastward of Russia as far as Cathay. *Iohn Milton*. London. 1682. 8°.

*6452. **«Страна** мраковъ» арабскаго путешественника Ибнъ-Батуты. Кн. *Н. Костровъ*. Енисейскія губ. вѣд. 1859. № 45. Томскія губ. вѣд. 1867. № 18.

Здѣсь подъ «страною мраковъ» разумѣется Сибирь.

6453. **Страна** изгнанія и исчезнувшіе люди. Сибирскіе очерки. *С. Турбинъ* и *Сторожилъ*. Спб. 1872. Изд. и тип. Плотникова. 8°. 366 стр. (напеч. 2.400 экз.). Ц. 1 р. 75 к.

1) Дѣло. 1872. № 8; стр. 33—39. (Рец.).
2) Русскій Міръ. 1872. № 119.

6454. **Страна** изгнанія, С. Турбинъ. (Библ. зам.). Новости. 1872. № 99.

*6455. **Описаніе** Сибирскаго царства и всѣхъ происшедшихъ въ немъ дѣлъ отъ начала, а особливо отъ покоренія его россійской державѣ по сіи времена. Соч. профессора *Миллера*. Перев. съ нѣм. Ч. 1-я. Спб. 1750. Тип. Акад. Наукъ. 4°.

*6456. **Тоже**, изд. 2-е. Спб. 1787. 4°.

Миллеръ написалъ предисловіе къ своему капитальному труду, но академія не дозволила напечатать, да и вообще трудолюбивый историкъ подвергался многимъ стѣсненіямъ при изданіи своихъ трудовъ, о чемъ любопытныя подробности находятся въ бумагахъ, напечатанныхъ въ «Чтеніяхъ Московскаго Общества Исторіи».

*6457. **Сибирская** исторія. *Миллеръ*. Ежемѣсячныя сочиненія. 1763. (Т. XVIII). Окт.; стр. 354—368. 1764. (Т. XIX). Янв.; стр. 3—43. Февр.; стр. 99—135. Мартъ; стр. 195—237. Апр.; стр. 291—324. Май; стр. 387—418. Іюнь; стр. 483—528.

6458. **Къ русской** исторіографіи. Герардъ Миллеръ и его отношенія къ первоисточникамъ. *Н. Оглоблинъ*. Библіографъ. 1889. № 1; стр. 1—11.

Въ этой статьѣ исторіографъ обвиняется въ искаженіи историческаго акта: Распросныя рѣчи Енисейскаго служиваго человѣка *Прокопія Козлова*, 7149 г.: о плаваніи *Елисея Юрьева Бузы*, по Ледовитому океану.

*6459. **Сибирская** исторія съ самаго открытія Сибири до завоеванія сей земли россійскимъ оружіемъ, соч. на нѣмецкомъ языкѣ и въ собраніи академическомъ, читанная членомъ С.-Петербургской Академіи Наукъ и профессоромъ древностей и исторіи, также членомъ историческаго Геттингенскаго собранія *Іоганномъ-Эбергардомъ Фишеромъ*. Въ С.-Петербургѣ. При Имп. Академіи Наукъ. 1774. 4°. 631 стр.

Фишеръ не указываетъ источниковъ, служившихъ ему для сочиненія исторіи; какъ извѣстно нынѣ, онъ пользовался рукописными матеріалами, собранными *Миллеромъ* и находившимися въ распоряженіи академіи.

*6460. **Повѣствованіе** о Сибири, переведенное съ латинской рукописи XVII столѣтія. *Григорій Спасскій*, съ примѣчаніемъ. Сибирскій Вѣстникъ. 1822. Ч. 17; стр. 1—26, 77—98, 149—170. Ч. 18; стр. 221—244. (Былъ отд. оттискъ: Спб. 1822. 4°. 48 стр.).

Это сочиненіе переведено съ двухъ рукописей, хранящихся въ Н. Публичной библіотекѣ: одной изъ собранія Залусскаго (Relatio de Sibiria), другое — Дубровскаго (Historia de Sibiria). Оба эти сочиненія сходны между собою. Вотъ въ переводѣ полное заглавіе: «Исторія Сибири или извѣстіе о царствѣ Сибирскомъ и берегахъ Ледовитаго и Восточнаго океановъ; тутъ же о кочевыхъ калмыкахъ и нѣкоторыя свѣдѣнія объ обманахъ ювелировъ, рудоплавильщиковъ и алхимистовъ, безъименнаго сочинителя», 1680 г.

*6461. **Краткое** начертаніе Сибирской исторіи. (Изъ ученаго архива). Соч. *Шлецера*, переводъ съ французскаго. Вѣстникъ Европы. 1804. Ч. 17. № 19; стр. 183—212. Ч. 18. № 24; стр. 259—281.

Это краткое описаніе завоеванія Сибири.— Первыя извѣстія объ этой странѣ и постепенныхъ дѣйствіяхъ русскихъ войскъ при вел. кн. *Иванѣ Васильевичѣ*.—О происхожденіи *Строгановыхъ*.—О распоряженіяхъ *Аники Строганова*.— О его дѣйствіяхъ, заслугахъ и жалуемыхъ ему преимуществахъ Далѣе говорится о

войнѣ *Ивана Васильевича* съ казаками; о покореніи Сибири *Ермакомъ* и о принятіи ея подъ покровительство Россіи въ 1582 г. Мысль *Шлецера* заключается въ томъ, что покореніе Сибири было бы невозможно, если бы рѣки не облегчали сообщенія.

6462. Краткое начертаніе исторіи Сибири. Переводъ съ нѣмецкаго. Журналъ для дѣтей. 1813. Ч. 1. № 1; стр. 48—54. № 2; стр. 95—101.—Ч. 2. № 5; стр. 83—94. № 6; стр. 167—177.—Ч. 3. № 7; стр. 1—14 и № 8; стр. 99—113.

***6463. Историческое** обозрѣніе Сибири. Соч. *П. Словцова.* Кн. I-я, съ 1585 до 1742 г.; кн. II-я, съ 1742—1823 г. Кн. 1-я. напеч. въ Москвѣ 1838, въ тип. А. Семена. Кн. 2-я; въ Спб., въ тип. Крайя. 1844. 8°. Въ 1-й кн. XXX, 589 и II н. стр.; во 2-й кн. IV, XXXVI, 523, XXII н. и XIII стр.

1) Галатея. 1839. № 3.
2) Сынъ Отечества. 1839. Т. 9; стр. 48—50.

***6464. Историческое** обозрѣніе Сибири. *П. Словцовъ.* Изд. И. М. Сибирякова. Спб. 1886. Тип. Скороходова. 8°. 326, IV, XXVI, 364 и V стр. (1.100 экз.). Ц. 3 р.

1) Библіографъ. 1886. № 10; стр. 143—144. (Рец. *Ян—Дн*).
2) Вѣстникъ Европы. 1886. № 11; стр. 423—428.
3) Русская Мысль. 1886. № 12; стр. 338—341.
4) Историческій Вѣстникъ. 1887. № 1; стр. 208—211. (Крит. *А. О.*).
5) Сѣверный Вѣстникъ. 1886. № 11; стр. 144—145.
6) Сибирскій Сборникъ. 1886. Кн. 3; стр. 159—169. (Рец. *В. Н. Семевскаго*).
7) Сибирь. 1886. № 43.

Первый періодъ. Отдѣленіе первое. До 1631 года. Обстоятельства Сибири. I. Возобладаніе Сибирью. Туземныя племена: вогулы, остяки, самоѣды и татары. Завоеватели. Внѣшніе враги. Спокойствіе Сибири, обезпеченное бдительностію во время смутное. — Учрежденія. II. Учрежденія высшія: ясакъ, гоньба, пашня десятинная. Слободы. Распорядокъ *Сулешева* о десятинной пашнѣ.—III. Учрежденія высшія: наказы, вѣчныя письмена христіанства. Сближеніе съ урянхаями и торготами. — Слѣдствія. IV. Внутреннія притѣсненія. Пограничныя тревоги. Отдѣленіе второе. До 1662 года. Обстоятельства. V. Дѣла за Енисеемъ. Начало Илимска и Якутска. Отдѣльное Якутское воеводство. Дѣятельность двухъ воеводствъ Томской области. — VI. Предпріятія Якутскаго воеводства. Успокоеніе бурятъ. Проходъ *Пояркова* на Амуръ. *Хабаровъ*, потомъ *Степановъ* на Амурѣ. Дѣла по Забайкалью. Сужденіе о *Хабаровѣ*. Предпріятія къ сѣверовостоку и на Колымѣ. *Дежневъ*.—Законы. VII. Соборное уложеніе.—Слѣдствія. VIII. Состояніе границы. Торговля. Первоначально-Сибирская. Пути сообщеній. Языкъ и нарѣчія. Населенность. Достопамятныя лица. Число архіереевъ въ Сибири и число воеводъ въ трехъ областныхъ городахъ. Ссылки на грамоты.

Второй періодъ. До 1709½ года. Проспектъ періода. Обстоятельства. I. Въ Сибири Тобольской. Безпокойства и современный взглядъ на Амуръ. Продолженіе заселенія. Первая находка на Уралѣ. Строительство. Счисленіе, измѣреніе, хлѣбная мѣра и первая карта Сибири. Область Верхотурская. Перечень посланцовъ и дипломатическихъ лицъ.— II. Въ Сибири Томско-Енисейской. Попытки рудныя. Иркутскъ.— III. За Байкаломъ. Поискъ рудъ близъ Аргуни. Осада и сдача Албазина. Взглядъ по сю сторону Яблоннаго хребта. Селенгинскъ и Верхнеудинскъ. Посолъ за Байкаломъ. Безпокойства со стороны Халхи. Отсрочка пріѣзда пекинскихъ пословъ. Трактатъ Нерчинскій.—IV. Открытіе Камчатки. Казачьи поѣзды въ Камчатку. Первый мятежъ. Изображеніе камчадаловъ; коряковъ. — V. Бѣдствія народныя. Забавы народныя.—Узаконенія и учрежденія. VI. Оглавленіе главныхъ узаконеній. Податъ. Установленія на счетъ азіатцевъ. Духовенство. Сообщенія. Рудное дѣло. Продовольствіе виномъ. Правленіе и преобразованіе.—Слѣдствія. VII. Основность слѣдствій. Бытъ торговый. Характеръ сибиряковъ русскихъ. Лишенные правъ состоянія. — Замѣчательныя лица. Число архіереевъ Сибирскихъ. Число главныхъ воеводъ Тобольскихъ.

Третій періодъ. Проспектъ періода. I. О просвѣщеніи въ двоякомъ значеніи. Просвѣщеніе христіанское. Миссія въ Камчатку. Духовныя миссіи въ Пекинъ. Самосожженія. Строгости. Просвѣщеніе въ состояніи духовенства. Просвѣщеніе статское. Грамотность солдатская. — II. О составѣ управленія. Силы Сибирской губерніи. Доходы. Очеркъ губернскаго управленія. Раздробленіе губерніи Сибирской.—III. О умноженіи государственнаго богатства. Яркенское золото. *Бухольцъ* и *Лихаревъ*. Другіе способы къ пріобрѣтенію двухъ металловъ. Продолженіе исторіи горнаго дѣла по Уралу, Алтаю и за Байкаломъ.—IV. Граница сухая противъ Чжунгаріи по Иртышу. *Измайловъ*. Граница отъ Сабинскаго хребта до Аргуни. *Владиславичъ*. Граница приморская. Шантарскіе острова. Охотскъ. Камчатка. Анадырскъ. Нижнеколымскъ и Устьянскъ. Первая Камчатская экспедиція. Чукотская экспедиція. *Штинниковъ*. *Павлуцкой*. Бунтъ въ Камчаткѣ. Вторая Камчатская экспедиція. Предѣлы Ледовитаго моря. Граница отъ Иртыша къ Уралу.—V. Торговля и ея средства. Знаки монетные. Пути сообщеній. — VI. Жизнь сибирская. Нравы. Страхи отъ слова и дѣла. Злополучіе Тары. Болѣзни. Притѣсненія. Воеводы. Правители. Раз-

*

ность Иркутскаго края. — VII. Слѣдствія или выводы. Воззрѣніе на природу сѣверной полосы: почва, озера, растительность, ископаемыя, животныя, температура. Землетрясенія. Взглядъ на достопамятности: начертанія, курганы, развалины, копи. Лица достопамятныя. Число архіереевъ и правителей. Историческая выметка о 5-ти городахъ.

Четвертый періодъ. I. Общее обозначеніе періода. Оглавленіе происшествій въ хронологическомъ порядкѣ. Обѣщаніе описанія земли и воды, другое обѣщаніе описанія границы. Представители періода, правители и первосвященники.—II. Просвѣщеніе въ двоякомъ значеніи. Обращеніе въ христіанство вогуловъ, тунгусовъ, вымѣниваемыхъ азіатцевъ, бурятъ, камчадаловъ. Самосожженія. Коммисія раскольническая. Миссія Пекинская. Грамотность. Семинарія въ Тобольскѣ. Училища въ Барнаулѣ и Нерчинскѣ. Геодезическая и навигацкая школы. Школы въ Камчаткѣ. *Румовскій* и *Шапп* въ Сибири.— III. Четыре мѣры и продовольствіе. Перепись, десятинная пашня, пути сообщеній, водвореніе, также продовольствіе солью и виномъ.—IV. Частныя свѣдѣнія о городахъ и другихъ мѣстахъ. О Верхотурьѣ, Екатеринбургѣ, Шадринскѣ, Туринскѣ, Тюмени, Челябинскѣ, Курганѣ, Омскѣ, Тобольскѣ, Березовѣ, Тарѣ, Барнаулѣ, Кузнецкѣ, Томскѣ, Енисейскѣ, Красноярскѣ, Иркутскѣ, Якутскѣ, Анадырскѣ, Чукотскомъ мысѣ, Охотскѣ, Нижнекамчатскѣ и Курильской грядѣ.—V. О водахъ систематическихъ и безсистемныхъ. Обская система Воды Тобола: Богословскія, Пелымь или Тавда, Тура, Исеть. Воды Иртыша: Бухтарма, Омь, Ишимъ, Вагай, Конда. Воды Оби: Алей, Сосва, Томь, Чулымъ, Кеть, Вагъ. Енисейская система. Селенга, Байкалъ, Ангара или Тунгуска, и пр. Ленская система. Лена и рѣки, впадающія въ нее. Система Амурская. Ононъ, Ингода, Шилка, Аргунь, Амуръ. Законъ направленія водъ Сибирскихъ. Воды безсистемныя: Охотскія, Камчатскія, Анадырскія и Колымскія.—VI. О земляхъ въ отношеніи къ земледѣлію и климату.—VII. Промышленность и искусства.—VIII. Продолженіе исторіи искусства горнаго. Идея Урала. Заводы по Уралу южному. Золотистые промыслы и другія заведенія. О *Шемберѣ*. По Алтаю, Енисею. Далѣе къ сѣверовостоку. По Аргуни.—IX. Устройство пограничное и сосѣдство заграничное. Сосѣдство заграничное: киргизы, буряты и закаменные. Чжунгары. Китайцы.—X. Раздѣленіе Сибири на двѣ губерніи съ общими на нее взглядами. Границы между губерній. Перемѣна въ городахъ. Разность между городами. Черты посадскаго и поселянина. Канцеляріи. Смягченіе правосудія. Неправды. Населенность. Рекрутство. Войска. Число монастырей. Попеченіе о здоровьѣ. Пропитаніе сѣверное. Пропитаніе городское. Лѣсные пожары. Заключеніе.

Приложенія. Замѣчательныя лица. Ссылки на акты и другія свидѣтельства. Описаніе озеръ и болотъ, къ V главѣ относящееся.

Прибавленія. а) О хозяйствѣ Охотскомъ и Камчатскомъ; б) о 2-й переписи по Березовскому уѣзду; в) выписка изъ Березовской вѣдомости; г) выписка изъ Телеутскихъ пѣсень и пословицъ; д) приб. къ стр. 208 первой моей книги о военноплѣнныхъ шведахъ; е) изъ указовъ, Сибирскимъ губернаторамъ данныхъ, объ *Измайловѣ*, *Лихаревѣ* и сочиненіи карты Сибирской чрезъ *Татищева*, о содержаніи *Бирона* въ Пелыми и проч.; ж) изъ рапорта *Чичерина* о Сибирскихъ дворянахъ и дѣтяхъ боярскихъ; з) о губернаторѣ князѣ *Гагаринѣ*.

***6465. Сибирь** (исторія). *И. Савельевъ-Ростиславичъ*. Военно-Энциклопед. Лексиконъ. Изд. 2-е. 1857. Т. 12; стр. 209—215.

***6466. Исторія Сибири.** Ч. 1. Періодъ отъ древнѣйшихъ временъ до установленія главенства г. Тобольска и основанія Иркутскаго острога. Ч. 2. Періодъ съ 1660 г. до воцаренія имп. Елизаветы Петровны. Составлена по даннымъ, представляемымъ Полнымъ собраніемъ законовъ и актамъ Петровскаго царствованія, *В. К. Андріевичемъ*. Спб. 1889. Тип. В. Комарова. 8°. Въ 1-й ч. XIV и 220 стр.; во 2-й ч. XV и 487 стр. Ц. 1-й ч. 1 р. 50 к.; 2-й ч. 3 р.

1) Вѣстникъ Европы. 1886. № 9: стр. 403—405.—1889. № 5 и 12. (Рец. на обертѣ).

2) Русская Мысль. 1887. № 7: стр. 409

3) Иркутскія губ. вѣд. 1890. № 7, 8 и 10. (Рец. *Кмк.*).

4) Сибирскій Сборникъ. 1886. Т. 2; стр. 175—177. (Рец. *К. М.*).

5) Историческій Вѣстникъ. 1887. № 12; стр. 744. (Рец. *П. Л. В.*).—1889. № 9; стр. 668—669. (Рец. *А. Б—ва*).

6) Русская Мысль. 1890. № 1; стр. 360—361.

Глава 1-я. Первыя свѣдѣнія о Сибири.—Походы въ Югорію кн. *Курбскаго* и *Ушатаю*.—Отправка за ясакомъ къ сибирскому хану *Едигеру*. — Чѣмъ объясняется прозвище Сибирь.—Значеніе *Аники Строганова* въ заселеніи Сибири. — Захватъ Сибирскаго царства *Кучумомъ*.—Походъ *Ермака*.—Завоеваніе Сибири. — Посылка въ Москву атамана *Кольцо* бить челомъ царю Сибирью.—Посылка въ Сибирь царскаго войска подъ начальствомъ *Болховскаго* и *Глухова*. — Гибель *Кольцова*.—Послѣдній походъ *Ермака*.

Глава 2-я. Посылка въ Сибирь воеводы *Мансурова*. — Принятіе подданства остяками.—Князецъ *Лугуй*.—Посылка воевод *Сукина* и *Мясная*. — Построеніе г. Тюмени и Тобольска.—Взятіе въ плѣнъ хана *Сейдака*.—

Построеніе гг. Лозвы, Пелыми, Березова и Сургута. — Присоединеніе Обдорска. — Построеніе Тары.—Походы противъ *Кучума*.

Глава 3-я. Захваты промышленниками земель къ востоку низовьевъ р. Оби —Построеніе остроговъ: Нарымскаго и Кемскаго —Построеніе городовъ Мангазеи, Туруханскаго зимовья, Томска, Кузнецка, Верхотурья и Туринска.— Обложеніе ясакомъ тубинцевъ, моторцевъ и дегарцевъ.

Глава 4-я. Вліяніе смутной поры междуцарствія на дѣла Сибири.—Возстаніе инородцевъ.—Построеніе Маковскаго, Мелесскаго, Рыбенскаго, Братскаго, Устькутскаго и др. остроговъ.—Построеніе Енисейска и Красноярска.— Экспедиція *Як. Хрипунова*.—Снаряженіе экспедиціи *Вас. Бугра* и *Ив. Галкина*.

Глава 5-я. Экспедиція *Максима Перфирьева*, *Вас. Витязева*, *Вас. Власьева*, *Ив. Колесникова*, *Вас. Пояркова*, *Хабарова* и *Похабова*. Построеніе Верхоленскаго, Балаганскаго, Удинскаго, Верхне-Ангарскаго, Баргузинскаго и др. остроговъ. — Первое появленіе русскихъ за Байкаломъ.—Князь *Гантимуръ*.—Свѣдѣнія объ Амурѣ.

Глава 6-я. Заложеніе остроговъ Исетскаго, Ялуторовскаго, Бійскаго, Ачинскаго и др.— Экспедиціи *Сабанскаю*, *Зубова* и *Дорофѣева*.—Набѣги князей *Кучумова* рода. — Центральное управленіе сибирскими дѣлами.— Гербы.—Главенство Тобольска.

Глава 7-я. Установленіе дипломатическихъ сношеній съ пограничными народами въ Сибири.—Сношенія съ *Алтынъ ханомъ*.—Посольство *Вас. Тюменца*, *Як. Тупачевскаго*, *Ст. Гречанина*, *Вас. Старкова*.—Переговоры черезъ *Ст. Коловскаго*.—Сношенія съ *Богатиръ-тайшей*. — Посольства: *Томилы Петрова*, *Л. Насонова*.—Отправка казака *Ильина*.—Посольства кап. *Вл. Кленикова*, *Д. Аршинаго* и *Байкова*.—*Петлинъ* и *Киселевъ*.—Посольство въ Москву *Цизанъ-хана*.

Глава 8-я. Заботы правительства о заселеніи Сибири.—Учрежденіе ямовъ.—Ссылка въ Сибирь *Романовыхъ*, *Черкаскаго*, *Сицкихъ*, *Вас. Никит. Пушкина*, *Ст. Качалова*, 52-хъ нѣмцевъ и лекаря *Фидлера*, кн. *Ив. Катырева-Ростовскаго*, воеводы *Никанора Шульгина*, *М. Ив. Хлоповой*, кн. *Петра Ив. Пронскаго*, князя *Мих. Бѣлосельскаго*, *Аф. Вас. Лобанова-Ростовскаго*, *Руфа Родіон. Всеволожскаго* съ дочерью *Евфиміею*, *Мих. Наумова*, *Мих. Плещеева*, кн. *Дм. Ромодановскаго*.—Численность населенія Сибири въ 1-й четверти XVII в.

Глава 9-я. Роль промышленниковъ и казаковъ въ населеніи Сибири. — Бунты казаковъ. — Самоуправство атамана *Ив. Галкина*.—Уходъ казаковъ на Амуръ.—Возстаніе тарскихъ казаковъ противъ своего начальника *Кропотова*.

Глава 10-я. Мѣры къ установленію торговыхъ сношеній съ азіатскими народами — Торговые пути въ Сибири.—Ярмарки. – Ловля соболей.—Ясакъ.—Добываніе соли и ревеня.— Торговля женщинами и пр.

Глава 11-я. Невысокій уровень нравственности сибирскихъ людей. — Учрежденіе Тобольской митрополіи. — Архіепископъ *Кипріанъ*.—Заботы его о составленіи сибирской лѣтописи.—Монастыри.—*Василій Мангазейскій*.—Зарожденіе раскола.

Глава 12 я. Способъ привлеченія инородцевъ въ русское подданство.—Отзывы историка *Фишера* о корысти сибирскихъ воеводъ и служащихъ.—Возстанія и бунты инородцевъ, вызванныя злоупотребленіями воеводъ и сборщиковъ ясака.

Приложенія: 1) Донесеніе пословъ къ *Алтынъ хану*, отправленныхъ въ 1616 г., объявленное Томскимъ воеводамъ *Биборыкину* и *Хрипунову*. 2) Грамоты контайши *Богатиря* къ царю Михаилу Федоровичу. 3) Наказъ *Байкову*.

***6467. Исторія Сибири.** Часть II. Періодъ съ 1660 г. до воцаренія имп. Елизаветы Петровны. Составлена по даннымъ, представляемымъ Полнымъ собраніемъ законовъ и актамъ Петровскаго времени, *В. К. Андріевичемъ*. Спб. 1889. Тип. В. В. Комарова. 8°. XV и 487 стр. Ц. 3 р.

Глава 1-я. Административное управленіе Сибирью.—Сибирскій приказъ.—Печати сибирскихъ городовъ.

Глава 2-я. Административныя распоряженія. — Енисейскъ. — Иркутскъ. — Карты Сибири.—Построеніе новыхъ городовъ.—Кунгуръ, Ишимъ, Селенгинскъ, Албазинъ, Верхнекамчатскъ.—Почтовое дѣло.—Нападеніе инородцевъ на сибирскіе города.—Переселеніе въ Россію князя *Гантимура*.—Посольство въ Китай *Миловановa*.—Посольство *Спафарія*, *Головина* и *Избрандта*.—Перчинскій договоръ.

Глава 3-я. Административныя мѣры въ началѣ XVIII ст.—Причисленіе Кунгура къ Верхотурскому уѣзду.—Учрежденіе Сибирской губерніи.—Учрежденіе Иркутской губерніи.— Инструкція воеводамъ кн. *Гагарина*.

Глава 4-я. Мѣры со дня опредѣленія и укрѣпленія южной границы Сибири.—Сношеніе съ киргизами и съ контайшею *Эрдени Журыхта*.—Построеніе остроговъ Абаканскаго, Бійскаго, Тункинскаго и Чеусскаго.—Заложеніе крѣпостей: Ялышевской, Семипалатинской и Устькаменогорской.—Сношенія съ монголами и Китаемъ. — Посольства *Измайлова*, *Саввы Владиславича*. — Буринскій трактатъ.—Построеніе Кяхты, Цурыхайту и Троицко-Савска.

Глава 5-я. Распространеніе русской власти на крайнемъ востокѣ Сибири.— Завоеваніе Кам-

чатки.—*Атласовъ.*—*Кобелевъ.* — Убіеніе казаками *Атласова*, *Чирикова* и *Липина.*—*Анцифировъ*, его смерть.—Возстаніе юкагировъ.—Бунтъ камчатскихъ казаковъ.—Экспедиція *Беринга* и *Шестакова.*—Чукчи.—Развѣдки побережья *Муравьевымъ*, *Овцынымъ*, *Малыгинымъ*, *Скуратовымъ*, *Прончищевымъ*, *Лассеніусомъ* и *Лаптевымъ.* — Составленіе карты Камчатки.—Почтовая часть.

Глава 6-я. Заселеніе Сибири во 2-й половинѣ XVII в.—Переселеніе изъ Манджуріи *Гантимура* съ тунгусами.—Установленіе за Сибирью характера ссылочной страны.—Переписи населенія Сибири.

Глава 7-я. Начало поселенія на югѣ Сибири.—Заселеніе Охотскаго края.

Главы 8-я и 9-я. Ратное дѣло въ Сибири.—Рекрутскіе наборы.—Участіе Сибири въ нарядѣ рабочихъ для Кронштадта, Ладожскаго канала и Тульскихъ заводовъ.

Глава 10-я. Торговое дѣло въ Сибири.

Глава 11-я. Торговля съ Китаемъ.—Сбытъ китайскаго табака.—Новый путь въ Китай черезъ Селенгинскъ.—Ясакъ.—Заготовка ревеня и добываніе соли.

Глава 12-я. Горнозаводское дѣло въ Сибири. — Посылка въ Сибирь грека *Левандіана.*—Участіе въ горномъ дѣлѣ *Акинфія Демидова.*—Количество серебра, добытаго съ 1704 по 1713 г.—Экспедиція *Бухгольца* въ Яркенду и *Лихарева* къ озеру Зайсану.—Ген.-маіоръ *Геннингъ.*—*С. С. Татищевъ* и *Шемберъ.*

Главы 13-я и 14-я. Духовныя дѣла.—Учрежденіе Тобольской митрополіи.—Митрополиты съ 1667—1768.—Инструкція патріарха *Адріана.*—Монастыри.— Расколъ. — Миссіонерство.—*Филофей Лещинскій.*—*Иннокентій Неруновичъ* и *Иннокентій Кульчицкій.*—Секта скакуновъ.

Глава 15-я. Лихоимство и вымогательство въ Сибири. — Злоупотребленія воеводъ *Башковскаго*, *Дурново*, *Атласова*, *Чирикова*, *Колесова*, *Енисейскаго*, *Кырлызова*, *Севастьянова*, *Петриковскаго*, *Анцифирова.*—Командированіе *Трифонова* для изслѣдованія причинъ бунта камчатскихъ казаковъ.

Глава 16-я. Наказъ полковнику *Елчину.*—Злоупотребленія воеводы *Ракитина* и губернатора кн. *Гагарина.*—Наказаніе лживыхъ доносчиковъ: *Левшутинъ.*—Командированіе *Лихачева* для изслѣдованія злоупотребленій кн. *Гагарина.*—Злоупотребленія *Синявина*, кузнецкаго коменданта.—Указъ кн. *Козловскому* объ искорененіи злоупотребленій.—Злоупотребленія *Головкова.*—Командированіе въ Камчатку маіора *Мерлина.* — Преданіе суду Иркутскаго губернатора *Жолобова* и казнь его.

Глава 17-я. Общій очеркъ положенія дѣлъ въ Сибири въ началѣ XVIII ст. –Развитіе склонности къ доносамъ.—Устроеніе тюремъ для политическихъ преступниковъ. — Двоеженство.—Почта.— Ясакъ.— Школьное дѣло.— Научныя изслѣдованія г. *Мессершмидта.*—Экспедиція *Беринга.*—Полиція.—Изверженія изъ сопокъ.—Сибирскіе губернаторы и вице-губернаторы въ 1-й половинѣ XVIII ст.

Приложенія: 1) Грамота къ воеводѣ *Алексѣю Толбузину* объ очищеніи Албазина; 2) объявленіе послу *Головину*; 3) инструкція *Измайлову*; 4) инструкція гр. *Саввѣ Владиславичу*; 5) выписка изъ вѣдомости о знаменахъ и знакахъ, сданныхъ изъ Читинскаго окружнаго склада въ окружной Иркутскій складъ, бывшій у хоринскихъ инородцевъ; 6) разстоянія между пунктами въ Сибири, въ 1724 г.; 7) перечень сообщниковъ *Федьки Шакловитаго*, сосланныхъ въ Сибирь; 8) о *Талицкомъ*; 9) переписи.

***6468. Историческій** очеркъ Сибири по данным, представляемым Полным собраніемъ законовъ. Составилъ *В. Андріевичъ.* Томъ II. (Отъ 1700—1741 г.). Иркутскъ. Тип. Окр. Штаба. 1886. 8°. III и 353 стр. Ц. 1 р. 50 к. (Другое заглавіе на обложкѣ. Историческій очеркъ Сибири. Т. II. Періодъ отъ 1700 г. до воцаренія Елизаветы Петровны 25-го Ноября 1741 г.).

Съ 1700 г. до смерти Петра Вел.—Гл. 1. Административное дѣленіе и мѣстная администрація. — Гл. 2. Мѣры къ заселенію Сибири. Переписи 1710—1719 г.— Гл. 3. Устройство войскъ, рекрутскіе наборы. Участіе Сибирской губерніи въ поставкѣ рабочихъ для государственныхъ работъ. — Гл. 4. Торговля съ Китаемъ.— Гл. 5. Горнозаводское дѣло. — Гл. 6. Мѣры противъ лихоимства.— Гл. 7. Духовныя дѣла.—Гл. 8. Общій очеркъ внутренняго быта Сибири.

Періодъ времени отъ смерти Петра Вел. до воцаренія Елизаветы Петровны.—Гл. 9. Административное дѣленіе Сибири и мѣстная администрація.—Гл. 10. Мѣры къ заселенію Сибири. Перепись 1729 г.—Гл. 11. Устройство войскъ, рекрутскіе наборы. Участіе Сибири въ содержаніи войска. — Гл. 12. О торговлѣ съ Китаемъ и вообще о сибирской торговлѣ.—Гл. 13. Горное и заводское дѣло. — Гл. 14. Духовныя дѣла.— Гл. 15. Лихоимство. — Гл. 16. Очеркъ быта сибирскаго населенія.

***6469. Историческій** очеркъ Сибири, основанный на данныхъ, представляемыхъ Полнымъ собраніемъ законовъ и Сенатскимъ архивомъ. Т. 4. Екатерининское время. Сост. *В. К. Андріевичъ.* Спб. 1887. Воен. тип. 8°. LX и 308 стр.

Глава 1-я. Усиленіе власти губернскихъ, провинціальныхъ и воеводскихъ канцелярій.—

Учрежденіе генералъ-губернаторства въ Сибири.—Отставка губернатора *Соймонова*.—Назначеніе *Чичерина*.—Число городовъ въ Сибири въ 1765 г.—Учрежденіе Иркутской губерніи.—Права губернатора *Немцова* къ переводу чиновниковъ.—Назначеніе воеводъ въ Сибири и Енисейской провинціи.—Учрежденіе Тобольскаго намѣстничества и Томской губерніи.—Тобольскіе губернаторы: *Осиповъ*, *Желтухинъ*, *Протопоповъ*, *Алябьевъ*.—Народныя училища.

Глава 2-я. Уничтоженіе Сибирскаго приказа.—Льготы сибирскихъ чиновниковъ.—Арестантское дѣло.—Почтовое дѣло.

Глава 3-я. Созывъ депутатовъ для составленія уложенія.—Учрежденіе конторъ государственнаго банка въ Тобольскѣ и Иркутскѣ.—Открытіе новыхъ земель.—Прапорщикъ *Андреевъ*, купцы *Шелеховъ* и *Голиковъ*.—Экспедиціи *Креницина* и *Биллингса*.—Попытки *Мансурова*.—Открытіе Ляховскихъ острововъ.

Главы 4-я и 5-я. Мѣры для заселенія Сибири.—Ссылка.

Главы 6-я и 7-я. Воинское дѣло.—Рекрутская повинность.—Казаки.

Глава 8-я. Сокращеніе нѣкоторыхъ монополій.—Винный откупъ.—Соляное дѣло.

Глава 9-я. Торговля въ Сибири.

Глава 10-я. Государственные доходы Сибири.—Ясакъ.—Монетное дѣло. Въ приложеніи указъ полковнику *Ивану Кропотову*.

*6470. **Сибирь** въ царствованіе императрицы Екатерины II. (Время съ 1762 по 1769 г.). Ч. 2-я. Составилъ *В. К. Андріевичъ*. Изд. на средства Г. В. Юдина. Другое настоящее заглавіе. Историческій очеркъ Сибири. Т. 5-й. Екатерининскій періодъ. (Отдѣлы: горное дѣло, духовенство, лихоимство и общій очеркъ). Сост. *В. К Андріевичъ*. Одесса. Тип. «Одесск. Листка». 1889. 8°. XII и 224 стр.

Тоже. Часть 2, вышла, подъ слѣдующимъ загл.: «Сибирь въ царствованіе имп. Екатерины II. (Время съ 1762—1769 г.). Сост. *В. К. Андріевичъ*. Изд. на средства *Г. В. Юдина*. Красноярскъ. 1889. 8°. 237 и IX н. стр. (Экземпляровъ этой части сброшюровано 500. Все изд., по недоразумѣнію, возникшему между авторомъ и типографщикомъ, лежитъ въ типографіи Е. Ф. Кудрявцева, въ Красноярскѣ. Авторъ, однакожъ, отпечаталъ, подъ тѣмъ же заглавіемъ, на средства Г. В. Юдина, въ Одессѣ, въ 1889 г. и, очевидно, отъ изданія, напечатаннаго въ Красноярскѣ, отказался.

Глава 1-я. Горное дѣло при Екатеринѣ II.—Колывано-Воскресенскіе заводы.—Командировка на заводы ген.-маіора *Соймонова*.

Глава 2-я. Нерчинскіе заводы.—Назначеніе главнымъ командиромъ *Нарышкина*.—Инструкція, данная ген.-маіору *Суворову*.—Назначеніе *Аршеневскаго*.—*Карамышевъ*.—*Бекельманъ*.

Глава 3-я. Екатеринбургскіе заводы.

Глава 4-я. Мѣры для прекращенія бродяжничества въ средѣ духовенства.—Церковное дѣло въ Сибири.—Миссіонерская дѣятельность въ Камчаткѣ: *Іоасафъ*, *Пахомій*; купцы *Шелеховъ*, *Голиковъ*.—Миссія въ Пекинѣ архим. *Цвѣта* и *Шишковскаго*.

Глава 5-я. Лихоимство и злоупотребленіе властей.—Жалобы купца *Зинькова*, *Башкирцева* и *Яковлева* на *Павлуцкаго*.—Злоупотребленія Томскаго воеводы *Львова*, Кузнецкаго воеводы *Амосова* и слѣдователя *Крылова*.—Возстаніе чиновниковъ Иркутскихъ присутственныхъ мѣстъ противъ ген.-губернатора *Якобія*.—Злоупотребленія *Кологривова* и *Павлуцкаго* на Нерчинскихъ заводахъ.

Глава 6-я. Заботы губернатора *Соймонова* о заселеніи края и хлѣбопашествѣ.—Охота.—Пьянство.—Сибирская язва.—Ярмарки и торговля.

Глава 7-я. Неподготовленность Сибири для привитія въ оной гражданственности.—Административное дѣленіе за весь періодъ.—Арестантская часть.—Соль.—Ссыльный *М. А. Беневскій*.—Побѣгъ 40 конфедератовъ съ Нерчинскихъ заводовъ.—Ссыльный *Петръ Чернышевъ*.—Князья *Гантимуровы*.—Открытіе новыхъ острововъ.—Сочиненія о Сибири.—Первый литературный журналъ въ Сибири.—Пожары и наводненія. Перечень губернаторовъ и генералъ-губернаторовъ.

Сибирскій Вѣстникъ. 1889. № 139. (Рец. *Вс. С.*).

*6471. **Сибирь** въ XIX столѣтіи. Ч. 1-я. (Періодъ отъ смерти имп. Екатерины II до 1806 г.). Составилъ *В. К. Андріевичъ*. Спб. Тип. В. Комарова. 1889. 8°. XX и 298 стр.

Глава 1-я. Раздѣленіе Сибири на двѣ губерніи.—Упраздненіе генер.-губернаторства.—Инструкція *Селифонтову* объ обозрѣніи Сибирскихъ губерній.—Образованіе Томской губ.—Новое раздѣленіе Иркутской губерніи и закрытіе Нерчинскаго гражданскаго управленія.—Полиція.

Глава 2-я. Постройка Кругобайкальской дороги.—Почтовое дѣло.—Пересылаемые въ Сибирь.—Колодники.—Остроги.—Врачебное дѣло.—Продовольствіе народа.—Учрежденіе гимназій и народныхъ училищъ.

Глава 3-я. Мѣры для заселенія Сибири.—Ссылка духоборцевъ.—Число сосланныхъ въ Сибирь въ Павловское время.—Надѣленіе крестьянъ землею.—Помѣщики въ Сибири.

Главы 4-я и 5-я. Военное дѣло въ Сибири.—Сибирскіе казаки.

Глава 6-я. Торговля и мануфактуры.—Питейное и соляное дѣло.—Подушный налогъ.—Ясачный сборъ.—Карточный откупъ.

Глава 7-я. Горное дѣло.

Глава 8-я. Церковное дѣло и монашество въ Сибири.—Духовенство.—Признаніе перваго святаго въ Сибири святителя *Иннокентія.*—Раскольники.—Миссія.

Глава 9-я. Судебное дѣло въ Сибири.—Отмѣна пытки.—Указъ объ искорененіи лихоимства.

Глава 10-я. Уничтоженіе генералъ-губернаторства въ Сибири.—Военный губернаторъ въ Иркутскѣ *Лепехинъ.*—Присылка *Селифонтова* для ревизіи.—Открытіе Томской губ.—Отъѣздъ изъ Иркутска *Картвелина* и назначеніе на его мѣсто *Корнилова.*—Развитіе кулачества, крестьянинъ *Новиковъ.*—Характеристика общества, сдѣланная въ 1826 г.

Глава 11-я. Развитіе сношеній съ киргизами и Бухарой.—Командировка г. *Бурнашева* и *Безносикова.*—Записки генерала *Штрандмана* объ устройствѣ Сибирской линіи.—Киргизы.—Принятіе въ подданство трухменцевъ.—Посольство въ Китай графа *Головкина.*—Посольство въ Японію *Резанова.*—Изслѣдованіе острововъ и описаніе береговъ Камчатки и Сахалина.—Дѣятельность Россійско-Американской компаніи по заселенію Алеутскихъ острововъ.—Вскрытіе и замерзаніе Ангары.—Списокъ лицъ, состоящихъ въ Сибири при имп. *Павлѣ I-мъ.* (Приложеніе № 9).

***6472. Сибирь** въ XIX столѣтіи. Часть 2-я. (Періодъ съ 1806 по 1819 г.). Сост. *В. К. Андріевичъ.* Спб. 1889. Тип. В. В. Комарова. 8°. XIV и 425 стр.

Глава 1-я. Назначеніе *Пестеля* Сибирскимъ генералъ-губернаторомъ.—Преобразованіе гражд. управленія въ Камчаткѣ.—Медицинская часть въ Сибири.—Почты.—Городское управленіе.—Земскія повинности.

Глава 2-я. Пересылка арестантовъ.—Ссыльные на поселеніе.—Продовольствіе.

Глава 3-я. Мѣры для заселенія Сибири.—Численность сибирскаго населенія къ 1806 г.

Главы 4-я и 5-я. Военныя учрежденія и военное дѣло.

Глава 6-я. Устройство Сибирскаго казачьяго линейнаго войска.—Устройство городовыхъ казаковъ по Китайской границѣ.

Глава 7-я. Торговля и промышленность.

Глава 8-я. Питейное дѣло.—Соляное дѣло.—Карточный откупъ.

Глава 9-я. Горное дѣло.

Глава 10-я. Церковное дѣло.—Расколъ.—Миссія, иновѣрцы.

Глава 11-я. Общій очеркъ нравственнаго уровня русскаго общества.—Взятки и ябедничество.—Очеркъ дѣятельности *Трескина* по провіантскимъ злоупотребленіямъ.—Притѣсненія отъ *Пестеля* и *Трескина* служащимъ.

Глава 12-я. Общій очеркъ положенія дѣлъ въ Сибири.—Перечень вредныхъ для Сибири администраторовъ, и полезныхъ.—Неурядицы въ Вост. Сибири.—Голодовки.—Бѣдность поселенцевъ въ Иркутской губ.—*Лоскутовъ, Адріановъ.*—Поселенцы въ Тобольской губ.—Разбойничество въ Иркутской губ.—*Александровъ.*

Глава 13-я. Торговля и промышленность.—Учебныя заведенія.—Воздѣйствіе русскаго общества на инородческія племена.—Якуты и буряты.—Болѣзни среди инородцевъ.—Метеорологическія явленія.—Находненія, землетрясенія.—Экспедиціи для изслѣдованія Сибири и открытіе новыхъ земель.

6473. О покореніи Сибири россійской державѣ. (Изъ мѣсяцеслова 1774 г.). Собраніе сочиненій изъ мѣсяцеслововъ. 1789. Ч. 3; стр. 300—334.

***6474. Краткое** извѣстіе о покореніи Сибири Ермакомъ. Собрано въ царствованіе Петра Великаго *Симеономъ Ремезовымъ.* Прибавленіе къ Казанскому Вѣстнику. 1828. № 12; стр. 111—114.

***6475. Сокращенное** извѣстіе о пріобрѣтеніи Сибири. Москва. 1811. 8°.

Изъ собранія оставшихся сочиненій покойнаго *Александра Николаевича Радищева.*

***6476. Покореніе** Сибири. Историческое изслѣдованіе *Павла Небольсина.* Спб. 1849. 8°. 146 и 112 стр.

Предисловіе 1—4. Глава 1. Сибирскіе лѣтописцы и историки. Ученое мнѣніе о покореніи Сибири. Общенародное мнѣніе о покореніи Сибири. Архіепископъ *Кипріанъ.* «Неизвѣстная рукопись». Лѣтопись о Сибири. Лѣтопись *Саввы Есипова.* Строгановская лѣтопись. «Новый лѣтописецъ». «Тобольскій лѣтописецъ», *Ремезова. Гер. Фр. Миллеръ. Н. М. Карамзинъ.*—Глава 2. Зауралье до царя *Ивана Грознаго.* Мнѣніе старинныхъ ученыхъ о Зауральѣ. Положеніе Югры, Обдоріи, Сибири. Походъ *Курбскаго* при *Іоаннѣ III* въ Югру. Нѣсколько словъ объ Обдорахъ и Удорахъ, объ Югрѣ и о Лапинѣ-городкѣ. Царскіе титулы до Грознаго. Тюмень.—Глава 3. Отношенія царя *Ивана Грознаго* къ Сибири до *Ермака.* Общее народное понятіе о Сибири. Сибирь—страна, царство и городъ. Мѣстоположеніе Сибири. Бытъ сибирцевъ тогдашняго времени. Оффиціальное знакомство Руси съ Сибирью. О дарѣ или дани. *Едигеръ.* Едигеровы послы. Появленіе *Кучума.* Грамата *Кучума* къ *Грозному.* Кучумовы послы у Грознаго. Русское посольство въ Сибири.—Глава 4. Связь имени *Строгановыхъ* съ Сибирью. Пріобрѣтеніе земель за Камою. Грамата *Строгановыхъ* на Каму. Сравненіе ея съ другими современными и древнѣйшими по-

добными же грамотами. Грамота *Строгановымъ* на Чусовую. Набѣгъ черемисовъ. Вѣсти о сибирскомъ *Салтанѣ*. Грамата *Строгановымъ* на всю Сибирь. Строгановскіе города. Поклепъ историковъ на *Строгановыхъ*. Поводъ лѣтописца къ тому.—Глава 5. *Ермакъ*. Происхожденіе *Ермака*. Связь между именемъ *Ермака* и именемъ *Строгановыхъ*. *Ермакъ* на Волгѣ. Появленіе его на Чусовой. Пелымскій князь. Набѣгъ *Ермака* на Сибирь. Опальная грамата царя къ *Строгановымъ*. — Глава 6. Взятіе Сибири. *Ермаковы* подвиги въ Сибири. Первыя стычки на Турѣ. Вѣсти къ *Кучуму*. Ополченіе *Кучума*. *Мегметкулъ*. Битва при Бабасанѣ. Покореніе Карачева улуса. Битва при берегахъ Иртыша. Засада. Ночной свѣтъ. Битва подъ Чувашевымъ. Пораженіе *Мегметкула*. Бѣгство *Кучума*. Вшествіе казаковъ въ Кучумову столицу. Сибирь.—Глава 7. Утрата Сибири. Умерщвленіе казаковъ. Плѣнъ *Мегметкула*. Посольство къ царю. Подмога изъ Москвы. Князь *Болховской*. Указъ *Строгановымъ*. Ожесточеніе татаръ. Вѣроломство *Карачи*. Осада Сибири. Походъ *Ермака* къ Вагаю. Смерть *Ермака*. Бѣгство казаковъ. — Глава 8. Покореніе Сибири. Появленіе въ Сибири царевича *Алея*. Занятіе Сибири княземъ *Сейдякомъ*. Воевода *Мансуровъ*. Враждебныя дѣйствія остяковъ. Воевода *Сукинъ*. Воевода *Чулковъ*. Основаніе городовъ Тюмени и Тобольска. Тогдашнее положеніе воеводъ. Вынужденныя мѣры. Званый обѣдъ. Плѣнъ враговъ Россіи. Сибирь—русская провинція. Колонизація. Остатки города Сибири. — Глава 9. Царь *Кучумъ*. Скитальчество *Кучума*. Поиски на *Кучума*. Преслѣдованіе *Кучума*. Грамата *Кучума* къ воеводамъ. Грамата царя *Феодора* къ *Кучуму*. Письмо къ нему сына его, *Абдулъ Экира*. Воевода *Воейковъ*. Послѣдняя битва. Послѣднія рѣчи. Конецъ.—Глава 10. Заключеніе. Нѣсколько мыслей о личности *Ермака*.

Въ приложеніи напечатанъ сводъ лѣтописей о Сибири. 1) Лѣтопись Саввы *Есипова*. 2) Историческій сборникъ. 3) Строгановская лѣтопись (въ извлеченіи). 4) Неизвѣстная рукопись XIX столѣтія. 5) Отрывокъ изъ «Повѣствованія о Сибири», латинской рукописи послѣдней четверти XVII столѣтія. 6) Извлеченіе изъ «Новаго лѣтописца», скорописи XVIII вѣка.

Это сочиненіе напечатано было, прежде отдѣльнаго изданія, въ Отечественныхъ Запискахъ. 1848. Т. 60 и 61. № 10 — 12. См. также «Сѣв.-Обозрѣніе». 1849. № 1; стр. 253—262

1) Библіотека для чтенія. 1849. Т. 95; стр. 35—36.
2) Москвитянинъ. 1849. Ч. 3. № 12. Кн. 2; стр. 137—138.
3) Отеч. Записки. 1849. Т. 63; стр. 1—13.
4) Спбургскія Вѣдомости. 1849. № 150.
5) Современникъ. 1849. Т. 15. № 6; стр. 57—76.
6) Сынъ Отечества. 1849. Т. 3. Кн. 5; стр. 1—24.
7) Сѣверная Пчела. 1849. № 192. (Рец. *Кл.*).
8) Сѣверное Обозрѣніе. 1849. № 1. Т. 1; стр. 253—262. (Рец. г. *П.*).

***6477. Нѣсколько** замѣчаній на статью «Современника» о книгѣ «Покореніе Сибири». *П. Небольсинъ*. Отеч. Записки. 1849. Т. 65. № 7; стр. 100—108.

***6478. Подробности** похода покорителя Сибири Ермака. Выписка изъ новой Сибирской лѣтописи. Тобольскія губ. вѣд. 1858. № 32 и 33. (Не окончена).

6479. Мысли о завоеваніи Сибири Ермакомъ. Статья *Д.* Тобольскія губ. вѣд. 1858. № 44.

***6480. Общій** взглядъ на покореніе Сибири подъ россійскую державу. I. Взглядъ на старинныхъ обитателей Сибири. II. Религія Сибирскихъ племенъ. III. Русское народонаселеніе въ Сибири. IV. Время и обстоятельства застроенія городовъ Сибири. V. Населенность главныхъ мѣстъ. VI. Управленіе въ Сибири. Ярославскія епарх. вѣд. 1860. № 22—25; стр. 194—202, 208—212, 223—230 и 236—238.

***6481. Воспоминанія** о Восточной Сибири. *Н. П. Корниловъ*. Магазинъ Землевѣдѣнія и Путешествій, изд. *Фролова*. Т. 3; стр. 605.

Замѣчанія о завоеваніи Сибири.

6482. Подвиги простыхъ русскихъ людей. (Покореніе Сибири). *Д. И. Садовниковъ*. Грамотѣй. 1873. № 1; стр. 32—63. № 2; стр. 21—39. № 3; стр. 22—48. № 8; стр. 41—67. № 11; стр. 49—61 и № 12; стр. 23—47.

6483. Откуда пошла русская земля и какъ стала быть. Русская исторія въ повѣстяхъ, начатая *А. Разинымъ* и продолжаемая *В. Лапинымъ*. 29. Покореніе царства Сибирскаго. (1581 г.). Спб. и Москва. 1879. Тип. М. О. Вольфа. 8°. 40 стр. (5.000 экз.). Ц. 15 к.

6484. Далекій край. Разсказъ о покореніи Сибири. *Н. Рубакинъ*. Семейные Вечера (младш. возрастъ). 1880. № 11; стр. 119—139 и № 12; стр. 255—282.

6485. Рѣчь преподавателя Омской гимназіи *В. М. Краузе*, прочитанная имъ на гимназическомъ вечерѣ, 13 Ноября 1881 г. Акмолинскія обл. вѣд. 1881. № 47 и 48.

Касается исторіи завоеванія Сибири.

6486. Заслуги Филарета Никитича Романова по окончательному покоренію Сибири. (Изъ газ. «Эхо»). Бессарабскія губ. вѣд. 1881. № 99.

6487. Завоеваніе Сибирскаго царства (23 и 26 Окт. 1581 г.). Вѣдомости Одесскаго градоначальства. 1881. № 233.

6488. Завоеваніе Сибирскаго царства 23 и 26 Окт. 1581 г. Вѣстникъ Россійск. Общества Краснаго Креста. 1881. № 47.

6489. Присоединеніе Сибири къ Россіи. Статья *М. С—на*. Мірской Вѣстникъ. 1881. № 11; стр. 40—46.

***6490. Завоеваніе** Сибирскаго царства (23 и 26 Окт. 1581 г.). Рижскій Вѣстникъ. 1881. № 236, 238, 239 и 240.

6491. Завоеваніе Сибирскаго царства 23 и 26 Окт. 1581 г. Тамбовскія губ. вѣд. 1881. № 105 и 106.

6492. Хронологическое сравненіе лѣтописныхъ сказаній о походахъ Ермака и покореніи имъ Сибири. Памятная книжка Западной Сибири. 1882; стр. 204—206.

***6493. Завоеватели** Восточной Сибири якутскіе казаки. Очеркъ *А. И. Манькина-Невструева*. Москва. 1883. Унив. тип. (М. Катковъ). 8°. 78 стр. (550 экз.). Ц. 60 к. (Было помѣщено въ Русскомъ Вѣстникѣ. 1883. № 4; стр. 469—522).

Сибирь. 1884. № 3.

***6494. Изъ временъ** покоренія Сибири. Историческая повѣсть. Изданіе второе, учрежденной по Выс. повелѣнію Министромъ Народнаго Просвѣщенія постоянной коммиссіи народныхъ чтеній. *В. Лапинъ*. Спб. 1882. Тип. товарищ. «Обществ. Польза». 8°. 63 стр. (3.000 экз.). Ц. 10 к.

***6495. Занятіе** русскими Сибири. (Рѣчь, читанная на актѣ Имп. Историко-Филологическаго Института, 3-го Іюня 1882 г.). *Е. Замысловскій*. Журналъ Министерства Народн. Просвѣщ. 1882. Ч. 223. № 10; стр. 223—250.

6496. Покореніе Сибири. *Д. Маминъ*. Иллюстрир. журналъ для дѣтей. 1882. Февр., кн. 2; стр. 92—102 и Мартъ кн. 3; стр. 157—171.

6497. Завоеваніе Сибири. Новый Свѣтъ. 1882. № 11; стр. 161.

6498. Завоеваніе Сибири. *Галактіоновъ*. (Съ картинами и копіей съ древней гравюры). Семейные Вечера (старш. возр.). 1882. № 1; стр. 53—78.

6499. Завоеваніе Сибири и присоединеніе ея къ Россіи. Томскія епарх. вѣд. 1882. № 22; стр. 648—650. № 23; стр. 678—682 и № 24; стр. 700—703.

6500. Изъ-за чего пошли войны Россіи съ мусульманствомъ. *Ап. Н. Майковъ*. Изданіе издательскаго общества при учрежденной, по Выс. повелѣнію, Министромъ Народнаго Просвѣщенія, постоянной коммисіи по устройству народныхъ чтеній. Книжка третья. Завоеваніе Сибири: 29 и 1 н. стр. Спб. 1883. Тип. д-ра М. А. Хана. 12°. (6.000 экз.). Ц. 7 к.

6501. Покореніе Сибири Ермакомъ. Тобольскія губ. вѣд. 1883. № 4.

6502. Общеобразовательныя бесѣды съ нижними чинами и съ народомъ. Отдѣлъ III (Историческій). Иллюстрированное популярное изданіе артилл. подполк. *П. Меньшикова*. Варшава. 1884. Тип. управл. Варш. жандарм. округа. X. Исторія русскаго народа отъ нашествія татаръ до покоренія Сибири включительно. 8°. 58 стр. (350 экз.).

***6503. Повѣствованіе** изъ русской исторіи. *Е. П. Карновичъ*. Народная Школа. 1885. № 6—7; стр. 1—18. 1886. № 1; стр. 1—18.

Покореніе Астраханскаго царства. Завоеваніе Сибири.

***6504. Открытіе** Сибири. Дѣтская историческая библіотека. Великіе люди русской земли. Составилъ *С. Ларинъ*. Москва. 1885. Тип. А. Ставровскаго. 8°. 59 стр.

На стр. 19—59. Открытіе Сибири.

6505. Къ 300-лѣтію покоренія Югорской земли. Восточное Обозрѣніе. 1885. № 41.

6506. Покореніе Югорской земли. *Хр. Лопаревъ*. Восточное Обозрѣніе. 1885. № 41.

***6507. Первое** завоеваніе Сибири въ 1581 г. (Заимствовано изъ «Исторіи Государства Россійскаго». Сочиненіе *Н. М. Карамзина*). Библіотека для легкаго чтенія. 1857. Ч. 4; стр. 78—97.

*6508. **Описаніе** присоединенія къ россійскимъ владѣніямъ южной части Западной Сибири. Статья *О. П.* Томскія губ. вѣд. 1859. № 2, 3, 5, 6, 12, 13, 19, 20 и 24.

6509. **La conquête** de Sibérie. *L. Botkine.* L'Exploration. 1879. Juin.

*6510. **Conquest** of Siberia and the history of the transactions, wars, commerce carried on between Russia and China. *Gerh., Fr. Müller* and *Peter Sim. Pallas.* Translated from the Russian. London. 1842. 8°.

*6511. **Die Eroberung** von Sibirien. *Freiherr v. Wakkerbart.* Wien. 1796. 4°.

*6512. **Die Entdeckung** von Sibirien. Nebst einer kurzen Geschichte der Kosaken. *Alex. Becker.* Jena. 1813. 8°.

6513. **Die Eroberungen** Sibiriens durch die Russen. Die Libelle (Riga). 1867. № 14 и 15.

*6514. **Сибирь** въ XVII в. Сборникъ старинныхъ русскихъ статей (sic) о Сибири и прилежащихъ къ ней земляхъ. *А. Титовъ*, изд. г. Юдина. Москва. 1890. 8°.

*6515. **Очеркъ** Сибири въ историческомъ и экономическомъ отношеніи. *С. Шашковъ.* Библіотека для чтенія. 1862. Т. 173. № 10; стр. 1—38. Т. 174. № 12; стр. 54—77.

*6516. **Первыя** русскія поселенія на Сибирскомъ востокѣ. *П. В. Шумахеръ.* Русскій Вѣстникъ. 1879. № 5; стр. 5—36.

*6517. **Историческіе** моменты Сибири. 1586 — 1686 — 1876 — 1886. Восточн. Обозрѣніе. 1887. № 1.

*6518. **Записка** о значеніи Юрія Крижанича въ исторіи Сибири. *П. Безсоновъ.* Тобольскія губ. вѣд. 1888. № 44.

6519. **Разсказы** о Сибирскомъ краѣ. *Ив. Несвитовъ.* Иркутскія губ. вѣд. 1863. № 37. Тоже. Грамотей. 1863. № 4; стр. 89—106.

6520. **Дореформенная** Сибирь. *Сибирскій патріотъ.* Голосъ. 1881. № 162.

*6521. **Историческое** прошлое Сибири. Статья *А.* Восточн. Обозрѣніе. 1882. № 4.

6522. **Итоги** прожитаго и Сибирское будущее. Восточн. Обозрѣніе. 1885. № 49—50.

6523. **Старое** и новое въ жизни Сибири. Восточн. Обозрѣніе. 1887. № 22.

6524. **Прошлое**, настоящее и будущее. *Вас. Шевичъ.* Сибирскій Вѣстникъ. 1887. № 92 и 93.

*6525. **О развитіи** высшихъ человѣческихъ чувствъ. Мысли Сибиряка при взглядѣ на нравственныя чувства и стремленія Сибирск. общества. *А. Щаповъ.* Отеч. Записки. 1872. Т. 204 (т. 29). № 10; стр. 459—501.

*6526. **Сборникъ** историко-статистическихъ свѣдѣній о Сибири и сопредѣльныхъ ей странахъ. Т. I. Спб. 1875. Тип. Нахимова. 8°. 25, 24, 42, 44, 68, 98, 24, 96, 11 стр. и 1 карта (500 экз.). Ц. 5 р.

1) Вирж. Вѣдомости. 1876. № 111.
2) Вѣстникъ Европы. 1876. Т. 2. № 3. (Библ. зам. на обертк.).
3) Голосъ. 1876. № 93 и 326.
4) Дѣло. 1876. № 3; стр. 408 - 411.
5) Извѣстія Сибирск. Отд. И. Русскаго Географ. Общества. 1876. Т. 7. № 1; стр. 32—33.
6) Новое Время. 1876. № 58.
7) Русскій Инвалидъ. 1876. № 128. (Рец. *А—бова*).
8) Сибирь. 1876. № 10 и 1877. № 9.
9) Туркестанскія Вѣдомости. 1876. № 9.

*6527. **Историко-этнографическая** организація русскаго народонаселенія. *А. П. Щаповъ.* Русск. Слово. 1865. № 1; стр. 1—38. № 2; стр. 81—187. № 3; стр. 166—217.

Этнографическое развитіе сибирскаго населенія.

*6528. **Историко-географическія** замѣтки о Сибири. *А. П. Щаповъ.* Извѣстія Сибирск. Отд. Имп. Русск. Географ. Общества. 1873. Т. 4. № 2; стр 65—82.

*6529. **Женщина** въ Сибири XVII и XVIII ст. (Историческій очеркъ). *Н. Ядринцовъ.* Женск. Вѣстникъ. 1867. № 8; стр. 104—122.

*6530. **Рабство** въ Сибири. Историч. очеркъ. *С. Шашковъ.* Дѣло. 1869. № 1 и 3; стр. 163—187 и 1—32.

*6531. **Заселеніе** Сибири и бытъ первыхъ ея насельниковъ. *П. Н. Буцинскій.* Харьковъ. 1889. 8°.

1) Историческій Вѣстникъ. 1889. Т. 38, № 10; стр. 208—210. (Рец. *А. Б—ва*).
2) Русская Мысль. 1890. № 1; стр. 6—10.

*6532. **Наказы** сибирскимъ воеводамъ въ XVII в. *В. Кулешовъ.* Историч. очеркъ. Ташкентъ. 1888. 8°. 50 и I стр.

*6533. **Сибирь** въ Екатерининской коммиссіи. Этюдъ по исторіи Сибири XVIII в. *П. Головачевъ*. Москва. 1889. Тип. В. Рихтера. 8°. 127 стр. (600 экз.). Ц. 60 к.

Историческій Вѣстникъ. 1890. № 4; стр. 223—224. (Рец. *В. Л—ва*).

*6534. **Мѣры** къ заселенію Сибири въ первую половину царствованія Екатерины Второй. Сибирскій Вѣстникъ. 1887. № 39, 51 и 54.

*6535. **Сибирь** и ея нужды въ 1801 году. Сообщ. *И. К. Штрандманъ*. Русск. Старина. 1879. № 1; стр. 150—156.

6536. **Сибирское** общество прежняго времени въ религіозно-нравственномъ отношеніи. *Н. Городковъ*. Томскія епарх. вѣд. 1889. № 17; стр. 9—18.

*6537. **Сибирское** общество въ началѣ XIX в. *С. Шашковъ*. Дѣло. 1879. № 1; стр. 65—106. № 2; стр. 65—91 и № 3; стр. 266—304.

*6538. **Сибирское** общество до Сперанскаго. *А. П. Щаповъ* Извѣстія Сибирск. Отд. И. Русск. Географ. Общества. 1873. Т. 4. № 4; стр. 180—194. № 5; стр. 200—225 и т. 5. № 1; стр. 28—42.

По поводу книги г. *Вагина*: «Историческія свѣдѣнія о дѣятельности графа *М. М. Сперанскаго* въ Сибири, съ 1819 по 1822 годъ». Два тома. Спб. 1872.

6539. **По поводу** намѣренія императора Александра I-го посѣтить Сибирь. *И. Земляницынъ*. Семипалатинскія обл. вѣд. 1873. № 37.

*6540. **Сибирь** и Александръ I-й. (Въ память юбилея 12 Декабря 1877 г.). Статья *Н. Я—цева*. Сибирь. 1878. № 2.

*6541. **Историческій** очеркъ Западной Сибири въ царствованіе имп. Александра II-го. *Ф. Усовъ*. Памятная книжка Западной Сибири. 1882; стр. 211—266.

*6542. **Воспоминаніе** объ императорѣ Александрѣ Павловичѣ, какъ о ревнителѣ христіанскаго благочестія, по случаю 1877 г., Декабря 12 дня, столѣтія со дня его рожденія, прочитанное въ Иркутскомъ кафедральномъ Богоявленскомъ соборѣ, предъ панихидою. Прот. *П. Громовъ*. Иркутскія епарх. вѣд. 1878. № 3; стр. 23—30.

*6543. **Посѣщеніе** Сибири Е. И. Выс. государемъ наслѣдникомъ цесаревичемъ. Соч. *Егора Расторгуева*. Спб. Тип. Гинце. 1841. 8°. Ц. 1 р. Тоже, изд. 2-е. Москва. 1861. 8°. 40 и 5 стр

1) Отеч. Записки. 1841. Т. 14. № 2; стр. 54—55.
2) Сѣверная Пчела. 1841. № 42.

*6544. **Къ вопросу** объ изученіи исторіи Сибири. Рѣчь, читан. на актѣ въ Красноярской женск. гимназіи, 3-го Дек. 1889 г. *Н. Н. Бакай*. Красноярскъ. Тип. Кудрявцева. 12°. 2 н., 24 и II н. стр.

*6545. **Письмо** къ издателю «Московскаго Вѣстника» изъ Сибири. *А. Степановъ*. Московскій Вѣстникъ. 1830. Ч. 5. № 17—20; стр. 202—207.

По поводу сочиненія *Н. А. Полевого*: «Исторія русскаго народа», въ которомъ онъ смѣшиваетъ народы Югоры и Самояди, упоминаемые лѣтописцами, съ остяками, кайболами, маторами и др.

*6546. **Русская** народность на Востокѣ. *Н. Ядринцевъ*. Дѣло. 1874. № 11; стр. 297—340.

*6547. **Матеріалы** для характеристики нравовъ жителей Восточной Сибири, въ концѣ XVII и нач XVIII ст., извлеченные изъ древнихъ свитковъ, хранящихся въ общемъ губ. архивѣ. Иркутскія епарх. вѣд. 1877. № 20, 25, 26 и 27.

6548. **Значеніе** истекающаго 1875 г. для Сибири и сопредѣльныхъ ей странъ. Сборникъ историко-статист. свѣдѣній о Сибири и сопредѣльныхъ ей странъ. Т. 1; стр. 1—16.

*6549. **Записки** къ Сибирской исторіи служащія, или описаніе, сколько въ Сибири, въ Тобольскѣ и во всѣхъ Сибирскихъ городахъ и острогахъ, съ начала взятія оной атаманомъ Ермакомъ Тимофѣевымъ, въ которомъ году, и кто имяны, бояръ и окольничихъ и стольниковъ и дворянъ и стряпчихъ на воеводствахъ бывали и дьяковъ племяныхъ головъ и съ приписью подъячихъ, и кто который городъ ставилъ, и въ которомъ году и отъ котораго государя царя кто былъ, и въ коя лѣто устроися въ Сибири престолъ архіерейскій и кто были архіереи. Древняя Россійская Вивліофика. 1774. Ч. 6; стр. 167—315.—1775. Ч. 7; стр. 321—432.

*6550. **Краткое** показаніе о воеводахъ и губернаторахъ въ Сибири. Тобольскъ. 1792. 8°.

*6551. **Нѣчто** о русскихъ въ Сибири старожилахъ. *Григорій Спасскій*. Сибирскій Вѣстникъ. 1818. Ч. 1; стр. 122—127.

*6552. **О сибирскихъ** туземцахъ и о служивомъ сословіи въ Сибири при Борисѣ Годуновѣ. Студентъ *М. Устиновъ*. Харьковскія губ. вѣд. 1852. № 13; стр. 109—115.

*6553. **О сибирскихъ** дворянахъ и дѣтяхъ боярскихъ. *Н. Абрамовъ*. Тобольскія губ. вѣд. 1860. № 40 и 41.

*6554. **О сибирскихъ** переводчикахъ и толмачахъ во 2-й половинѣ XVIII в. *П. Золотовъ*. Акмолинскія обл. вѣд. 1876. № 1 и 2.

*6555. **Сибирскіе** воеводы. (Изъ старинной Иркутской хроники). *Н. Щукинъ*. Дѣло. 1866. № 1; стр. 65 - 82.

*6556. **Сибирскіе** сатрапы. 1765—1819. (Письмо барона *В. И. Штейнгеля* къ А. П. Ермолову). Съ предисловіемъ *П. Каратыгина*. Историч. Вѣстникъ. 1884. № 8; стр. 366—386.

*6557. **По поводу** статьи «Сибирскіе сатрапы». *И. В. Ефимовъ*. Историч. Вѣстникъ. 1884. № 11; стр. 504.

*6558. **Нѣсколько** свѣдѣній объ управленіи Сибирью губернатора Чичерина. *Е. Кузнецовъ*. Тобольскія губ. вѣд. 1870. № 41.

*6559. **Историческое** обозрѣніе Сибирскихъ остроговъ и городовъ, съ конца XVI столѣтія и до начала XVIII-го. *А. Лебединскій*. Тобольскія губ. вѣд. 1863. № 39.

*6560. **О старинной** дешевизнѣ въ Восточной Сибири. (Изъ замѣтокъ старожила). Сборникъ ист.-стат. свѣд. о Сибири. Т. II; стр. 1—2.

*6561. **Нѣчто** изъ Сибирской давности. Статья *Г. З.* Тобольскія губ. вѣд. 1858. № 16.

О дороговизнѣ, 1796 г.

*6562. **Картина** Сибири. Сибирскій Вѣстникъ. 1818. Ч. 1; стр. 1—38.

О *Ермакѣ*.—Достопамятности чувашскаго мыса.—*Искеръ* или Сибирь.—Остатки древнихъ укрѣпленій.—Ермакова копь.

*6563. **Сибирскія** происшествія 1819 г. Сибирскій Вѣстникъ. 1819. Ч. 6; стр. 209—211.

*6564. **Изъ западно-сибирской** старины. *Петръ Золотовъ*. Акмолинскія обл. вѣд. 1874. № 10, 13—15.—1875. № 7.

О пугачевщинѣ въ Сибири и о прочемъ.

*6565. **Изъ сибирскихъ** дѣлъ 1705 г. Приведенные 7 актовъ заимствованы изъ сборника сибирскихъ грамотъ, принадлежащихъ Археограф. Коммиссіи. Лѣтописи занятій Археограф. Коммиссіи. 1862. Вып. 2; стр. 69—78.

6566. **Въ караулкѣ** (о старинныхъ нравахъ Сибири). *Кислоозерскій*. Сибирь. 1877. № 11.

*6567. **Очерки** изъ исторіи Сибири. Акмолинскія обл. вѣд. 1878. № 10, 12, 13, 16, 19 и 20.

*6568. **Изъ сибирской** старины. I. Городъ Алданскъ. II. Пытка. *Н. Паршинъ*. Сибирь. 1878. № 18.

*6569. **Изъ сибирской** старины. Сообщилъ *Ин. Кузнецовъ*. Томскія губ. вѣд. 1890. № 3, 5, 6, 8, 9, 11, 40, 41, 42, 43, 45, 46 и 48.

*6570. **Царскіе** сокольники въ Сибири. (Историческій очеркъ). *Е. Кузнецовъ*. Тобольскія губ. вѣд. 1890. № 23 и 24.

*6571. **Въ сибирскихъ** дебряхъ. Прощаніе со старымъ богомъ. (Историч. очеркъ). *Л. Симоновой*. Церковно-Обществ. Вѣстникъ. 1881. № 128.

*6572. **Какъ спознавали** Сибирь полтораста лѣтъ назадъ. (Изъ архивныхъ дѣлъ города Нерчинска). *С. В. Максимовъ*. Восточн. Обозрѣніе. 1882. № 25, 26 и 29.

6573. **Золотой** осетръ. (Сибирская быль). *А. Ф.* Виленск. Вѣстникъ. 1884. № 21 и 22.

6574. **Историческая** справка. (Чѣмъ мы живемъ). *Щукинъ*. Сибирск. Вѣстникъ. 1885. № 3.

О томъ, что начальство покупало для сибиряковъ женъ.

*6575. **Въ сибирскихъ** архивахъ. Сибирск. Вѣстникъ. 1886. № 68.

1) Бунтъ въ г. Тарѣ.

2) Пугачевскій бунтъ въ предѣлахъ Тобольской губ.

*6576. **Изъ сибирской** старины. *Старожилъ*. Сибирск. Вѣстникъ. 1886. № 90.

6577. **Замѣчанія** о Сибири и сибирякахъ. *Н. Мамышевъ*. Минерва. 1807. Ч. 5; стр. 50—61.

*6578. **Новѣйшія** любопытныя и достовѣрныя повѣствованія Сибири, изъ чего многое до нынѣ не было всѣмъ извѣстно. Соч. *Семивскаго*. Спб. Воен. тип. Гл. Штаба. 1817. 8°. Ц. 10 р.

По увѣренію *С. С. Щукина*, это сочиненіе написано не Семивскимъ, а *Ант. Ив. Лосевымъ*.

*6579. **Замѣчанія** о Сибири сенатора *Корнилова*. Спб. Тип. К. Края. 1828. Съ картою Западной Сибири и теченія р. Оби. 8°. 134 стр.

1) Московскій Вѣстникъ. 1828. Ч. 9. № 12; стр. 407—411.
2) Московскій Телеграфъ. 1828. Ч. 21. № 9; стр. 123—124.—1829. Ч. 27. № 11; стр. 385.
3) Русскій Инвалидъ. 1828. № 137; стр. 546—547.

*6580. **Записки** и замѣчанія о Сибири. Соч.—ва—*ой*. Съ приложеніемъ старинныхъ русскихъ пѣсень. Москва. 1837. Тип. Степанова. 8°. Ц. 1 р. 50 к.

1) Сѣверная Пчела. 1837. № 78. (Рец. Ф. Б.).
2) Литературныя прибавленія къ Русскому Инвалиду. 1837. № 35.
3) Библіотека для чтенія. 1837. Т. 22; стр. 29—30.

*6581. **Нѣсколько** статей изъ старыхъ замѣчаній о Сибири. Сѣв. Пчела. 1846. № 249, 250 и 251.

6582. **Кое-что** о Сибири. Статья *Ю. В.* Русскій Иллюстрир. Альманахъ. 1858; стр. 165—178.

6583. **Замѣтки** о Сибири. *Юрій Волковъ*. Спбургскія Вѣдомости. 1859. № 215.—1860. №№ 172 и 227.

6584. **Отрывки** изъ простыхъ замѣтокъ о Сибири. (Изъ «Томскихъ губ. вѣд.»). Московскія губ. вѣд. 1859. № 15—18.

*6585. **Замѣтки** о Сибири. Чтенія въ Общ. Исторіи и Древн. Россійскихъ. 1861. № 3; стр. 78—91.

6586. **Очерки** Восточной Сибири. Статья *П.* Русск. Міръ. 1876. №№ 82, 124 и 216.

*6587. **Сибирь** и Пермь. Пермскія епарх. вѣд. 1881. № 6; стр. 61—68. № 7; стр. 77—81. № 17; стр. 189—193. № 18; стр. 204—209. № 23; стр. 262—264. № 24; стр. 265—274. № 34; стр. 367—371. № 35; стр. 377—387. № 36; стр. 391—398 и № 52; стр. 617—622.

6588. **По поводу** статьи г. Благовѣщенскаго: «Записки о Сибири». (Вѣстн. Европы, 1882 г., № 9). Восточн. Обозрѣніе. 1882. №№ 26 и 27.

6589. **Сибирскіе** наброски. Сибирь. 1884. № 8, 34.—1885. №№ 13—14.

*6590. **Письма** о Сибири. *П. Словцовъ*. Московскій Телеграфъ. 1826. Ч. 11. № 17; стр. 5—27.—1827. Ч. 15. № 5; стр. 181—215. № 6; стр. 285—309.—1828. Ч. 20. (Апр.); стр. 265—298. Ч. 21. № 10; стр. 145—178. Ч. 22. № 13; стр. 1—28.—1829. Ч. 25. № 2; стр. 145—174. Ч. 26. № 5; стр. 3—23. (Было изд. отдѣльно. Спб. 1826. 8°).

*6591. **Письма** о Восточной Сибири. Соч. *Александра Мартоса*. Москва. Университ. тип. 1827. 12°. Ц. 7 р.

1) Московскій Телеграфъ. 1827. Ч. 16. № 15 стр. 267—272.
2) Сынъ Отечества. 1827. Ч. 114. № 14; стр. 193—196.
3) Сѣверная Пчела. 1827. № 91.

*6592. **Письма** о Сибири *Павла Шюца*. Сѣв. Пчела. 1839. №№ 67, 83 и 94.

Въ 3-й статьѣ говорится объ инородцахъ.

*6593. **Письма** о Сибири. I—IV. *Дм. Завалишинъ*. Московск. Вѣдомости. 1864. №№ 217, 232, 265 и 276.

6594. **Письма** изъ Сибири. Статья *Ж. Б.* Камско-Волжская Газета. 1873. №№ 99 и 139.

6595. **По поводу** писемъ о Сибири Г. П. Успенскаго. (Въ Русск. Вѣд. 1888 г. № 2253). Восточн. Обозрѣніе. 1888. № 45.

6596. **Очеркъ** сибирской жизни образованнаго сословія. Письмо изъ Омска, отъ 7-го Января 1843 года. Сѣв. Пчела. 1843. № 26.

6597. **Участіе** Сибири въ славянскомъ дѣлѣ. *Сибирскій репортеръ*. Сибирь. 1876. № 48.

6598. **Обѣдъ** сибиряковъ въ Петербургѣ. *Авдѣй Супоневъ*. Екатеринбургская Недѣля. 1881. № 46.

6599. Сибиряки на похоронахъ Н. И. Костомарова. Восточн. Обозрѣніе. 1885. № 1.

6600. Ученыя работы о Сибири въ 1886 г. у насъ и заграницею. Восточн. Обозрѣніе. 1887. № 2.

6601. Малоизвѣстныя сочиненія о Сибири. Сибирь. 1877. № 2 и 3.

1) О сочиненіи К. Г. Коттрелля (Cottrell).
2) Письмо *Радищева* о китайскомъ торгѣ. 1792 г.

***6602. Пермская** лѣтопись съ 1263—1881 г. Составилъ *В. Шишонко*. Изд. печатано на средства губернскаго земства. Пермь. Тип. Губ. Земск. Управы. 1881—1889. 8°.

Первый періодъ. Съ 1263—1613 г. 8°. III и 238 стр.
Второй періодъ. Съ 1613—1645 г. 502 стр.
Третій періодъ. Съ 1645—1676 г. 1168 стр.
Четвертый періодъ. Съ 1676—1682 г. 653 стр.
Пятый періодъ. Съ 1682—1725 г. 3 части. 680, 659 и 644 стр.
Въ этомъ сочиненіи заключается весьма много историческихъ свѣдѣній о Сибири.

***6603. Древнія** грамоты XVI и XVII в., относящіяся къ основанію и первоначальному устройству г. Верхотурья. Дост. арх. *Макарій*. Временникъ И. Общ. Исторіи и Древн. Россійскихъ. Т. 25; стр. 4—12.

Верхотурскій уѣздъ въ прежнее время входилъ въ составъ Сибири.

***6604. Relatio** de Sibiria, qua continetur notitia dictae provinciae et littoris Oceani Glacialis et Orientalis a portu S. Michaelis Archangeli usque ad Chinam, sive Catajum, item de Calmucis Nomadibus: et quaedam narratiunculae: de Gemmariorum, Metalliorum et Alchimistarum fraudibus. Scripta anno 1681. Aeternum soli gloria tota Deo

***6605. Historia** de Sibiria, sive notitia regni Sibiriae et littoris Oceani Glacialis et Orientalis, item de Calmucis Nomadibus et nonnullae narratiunculae de gemmariorum, metalliorum et alchimistarum fraudibus. Anonymi autographum circa ann. MDCLXXX.

***6606. Pobyt** na Syberyi *R. Błonski* przez niego samego w Rzymie opisany. Kraków. 1867. 8°. 119 str.

***6607. Obraz** Syberyi. *F. M. Czaplicki*. Kraków. 1871. 8°.

6608. Vypovězenci v Sibiři. Dle němčiny. *V. O. v. Horn*. Praha. 1878. 8°.

***6609. Recherches** historiques sur les principales nations établies en Sibérie et dans les pays adjacens, lors de la conquête des Russes. *Fischer*. Trad. du russe par Stollenwerck. Paris. S. a. 8°.

***6610. Mémoires** sur la Russie, la Sibérie et le royaume de Casan. *Joh. Ludw. Wagner*. Traduits de l'Allemand. Berne. 1790. 8°.

***6611. Ébauche** d'une histoire de la Sibérie. *Christian v. Schlözer*. Moscou. 1809. 8°.

***6612. Magazin** asiatique ou revue géographique et historique de l'Asie centrale et septentrionale. *Jul. v. Klaproth*. Vols 1—2. Paris. 1825—1826. 8°.

***6613. Les russes** en Sibérie. *X. Marmier*. Le Correspondant. 1877. 25 Mai.

***6614. Stories** from Russia, Siberia, Poland and Circassia. *Russell Lee*. London. 1853. 8°.

***6615. A Legend** of Siberia. The Overland Monthly. San Francisco. 1869. № 1.

***6616. Der allerneueste** Staat von Siberien. Nürnberg. 1720. 8°.

***6617. Der allerneueste** Staat von Siberien. Nürnberg. 1725. 8°.

***6618. Sibirische** Geschichte von der Entdekkung Sibiriens bis auf die Eroberung dieses Landes durch die Russische Waffen. *Joh. Eberh. Fischer*. Vols 1—2. St.-Petersburg. 1768. 8°.

***6619. Sibirische** Briefe von *Erich Laxmann*, herausgegeben mit Anmerkungen von *Aug. Ludw. Schlözer*. Göttingen und Gotha. 1769. 8°.

***6620. Fragmente** oder etwas über Sibirien. *Matth. v. Hedenström*. (Aus dem russischen übersetzt vom Verfasser). St.-Petersburg. 1842. 8°.

6621. Die Familie bei den Russen in Sibirien. Von *A. Kohn*. Globus. 1874. 26 B.

6622. Der freie Russe in Sibirien. Von *A. Kohn*. Globus. 1874. № 10.

6623. Die Russen in Sibirien. Von *A. Kohn*. Globus. 1874. № 6 u. 7.

6624. Sibirische Zustände. Von *Latkine* und *Kohn*. Globus. 1876. 29 Bd. (№ 1—6).

*6625. **Das russische** Reich in Asien. Von *H. v. Lankenau* u. *L. v. d. Oelsnitz*. Leipz. 1877. Literar. Centralblatt. 1877 № 8.

2. Юбилей трехсотлѣтія покоренія Сибири.

*6626. **Празднованіе** двухсотлѣтія покоренія Сибири. — Россіею, 1784 г. 26-го Октября.—Тутъ-же: Слово на день празднуемаго двухсотлѣтія Сибири. Сообщ. свящ. *Александръ Сулоцкій*. Тобольскія губ. вѣд. 1858. № 29.

6627. **По поводу** трехсотлѣтія покоренія Сибири. Газета Гатцука. 1875. № 6.

6628. **По поводу** слуховъ о трехсотлѣтнемъ юбилеѣ завоеванія и присоединенія Сибири къ Россіи. *Казакъ*. Донскія обл. вѣд. 1875. № 11.

6629. **Трехсотлѣтіе** Сибири. Статья *N*. Московск. Вѣдомости. 1878. № 317.

6630. **Къ 300-лѣтнему** юбилею Сибири. *Библіографъ*. Русск. Газета. 1877. № 38.

6631. **Вопросы** по поводу 300-лѣтія Сибири. *В. Вагинъ*. Сибирь. 1877. № 41.

6632. **Когда намъ** праздновать трехсотлѣтіе покоренія Сибири. Статья *Е. В. К.* Сибирь. 1878. № 38.

6633. **На память** о 26-мъ Октября 1881 года. (Сибирякамъ). Статьи I—V. (Особое приложеніе къ газетѣ «Сибирь» №№ 1, 10, 17, 21, 37 за 1879 годъ). Иркутскъ. Тип. Н. Синицына. 4°. 20 стр.

6634. **Предстоящее** трехсотлѣтіе Сибири. Статья *П. Я. (Ядринцевъ)*. Сибирь. 1880. № 9.

*6635. **300 лѣтъ** покоренной Сибири. 26-го Октября 1581 г. — 26-го Октября 1881 г. *А. Д. Львовъ*. Спб. 1881. Тип. А. С. Суворина. 12°. XV стр. (1.010 экз.). Ц. 25 к.

6636. **300-лѣтній** юбилей Сибири. (26-е Окт. 1581—1881). Волга. 1881. № 530.

6637. **Трехсотлѣтіе** завоеванія Сибири. Статья г. *А.* Донской Справ. Листокъ. 1881. № 30, 31, 32 и 33.

*6638. **Хронологическія** справки по поводу трехсотлѣтней годовщины присоединенія Сибири къ Русской державѣ. *Л. Майковъ*. Журналъ Минист. Народн. Просвѣщ. 1881. Т. 217. (Т. 5). № 9; стр. 21—36.

6639. **Трехсотлѣтній** юбилей Сибири. Историческій Вѣстникъ. 1881. № 9; стр. 208—210. (Въ отд. «Смѣсь»).

6640. **Сибирскій** праздникъ въ Москвѣ. Московск. Телеграфъ. 1881. № 298.

6641. **По поводу** 300-лѣтняго юбилея Сибири. *И. Токмаковъ*. Московск. церк. вѣд. 1881. № 44.

6642. **Трехсотлѣтній** юбилей покоренія Сибири. Статья *Д. М.* Московск. Вѣдомости. 1881. № 140.

6643. **Трехсотлѣтіе** присоединенія Сибири къ Россіи. *Д. Завалишинъ*. Московск. Вѣдомости. 1881. № 283.

6644. **Споръ** о сибирскомъ юбилеѣ или битва русскихъ съ Ермакомъ. *Сибирякъ*. Недѣля. 1881. № 24.

6645. **Надежды** и ожиданія Сибири. (По поводу празднованія Сибирск. юбилея). Статья *Я. О.* Недѣля. 1881. № 45.

6646. **Отъ** Петербурга до Томска. *С. Кирилловъ*. Новое Время. 1881. №№ 2013, 2015 и 2021.

Къ Сибирскому юбилею.

6647. **Сибирскій** юбилей. Новое Время. 1881. № 2034.

6648. **Трехсотлѣтній** юбилей завоеванія Сибири. —ъ. Русск. Вѣдомости. 1881. № 288.

6649. **300 лѣтъ.** 26-го Окт. 1581 г.— 26-го Окт. 1881 г. Сибирск. Газета. 1881. № 35.

6650. **Трехсотлѣтіе** Сибири. Сибирь. 1881. № 6.

6651. **Въ защиту** 26-го Окт. 1581 г. *И. Щеглов*. Сибирь. 1881. № 32.

6652. **Къ вопросу** о днѣ празднованія 300-лѣтія Сибири. *Ив. Щеглов*. Сибирь. 1881. № 17.

6653. **Трехсотлѣтній** юбилей присоединенія Сибири. Страна. 1881. № 61.

6654. **Трехсотлѣтній** юбилей Сибири. Церковно-Обществ. Вѣстникъ. 1881. № 128.

*6655. **300-лѣтіе** Сибири. Празднованіе въ Петербургѣ и Москвѣ дня 26-го Октября 1581 года. Спб. 1881. Тип. Ф. Елеонскаго и К°. 8°. 42 и 14 стр. (1.200 экз.). Ц. 75 к.

6656. Сводъ мнѣній столичной печати и пожеланія ея по поводу 300-лѣтн. юбилея Сибири. Эхо газетъ. 1881. № 22.

***6657. 300-лѣтіе** Сибири. Празднованіе въ Петербургѣ и Москвѣ дня 26-го Октября 1581 г. Спб. 1882. Тип. Ф. Елеонскаго и К°. 8. 42 и 1 н. стр. (1.200 экз.). Ц. 75 к.

6658. Празднованіе въ г. Омскѣ 300-лѣтняго юбилея присоединенія Сибири къ русскому государству. Акмолинскія обл. вѣд. 1882. №№ 50 и 51.

6659. Трехсотлѣтіе присоединенія Сибири къ русскому государству. Бессарабскія губ. вѣд. 1882. №№ 100 и 101.

6660. По поводу трехсотлѣтія Сибири. *С. Максимовъ*. Восточн. Обозрѣніе. 1882. № 2.

6661. 300-лѣтіе Сибири. Празднованіе въ Петербургѣ и Москвѣ дня 26-го Октября 1581 г. Спб. 1882. Восточн. Обозрѣніе. 1882. № 3. (Библ. зам.).

6662. The Tercentenary of Siberia. Fraser's Magazine. January. 1882.

6663. Еще по поводу трехсотлѣтія Сибири. Восточн. Обозрѣніе. 1882. № 15.

6664. 6-го Декабря 1882 года. По поводу юбилея трехсотлѣтія Сибири. Восточн. Обозрѣніе. 1882. № 37.

6665. Юбилейные дни и воскресающія надежды Сибири. Восточн. Обозрѣніе. 1882. № 38.

6666. Трехсотлѣтіе присоединенія Сибири къ русскому государству. Вѣдомости Одесск. Градонач. 1882. №№ 273 и 274.

***6667. Трехсотлѣтіе** Сибири, съ 26-го октября 1581 года. *Н. Ядринцевъ*. Вѣстникъ Европы. 1881. № 12; стр. 834—849.

6668. Трехсотлѣтіе присоединенія Сибири. *А. Гатцукъ*. Газета А. Гатцука. 1882. № 50, 51 и 52.

***6669. Сибирь** на юбилеѣ. Статья *С. Ш.* (С. Шашковъ). Дѣло. 1882. № 6; стр. 21—45.

6670. Рѣчь въ институтской церкви, по случаю 300-лѣтія послѣ покоренія Сибири. З. п. *А. О.* Иркутскія епарх. вѣд. 1882. № 52; стр. 673—679.

6671. Оффиціальное празднованіе 300-лѣтія Сибири. Историческ. Вѣстникъ. 1882. Т. 10. № 12; стр. 725—727.

6672. Празднованіе 300-лѣтняго юбилея Сибири. Олонецкія губ. вѣд. 1882. № 96.

6673. Трехсотлѣтній юбилей Сибири. Самарскія губ. вѣд. 1882. № 96, 97 и 98.

6674. Кое-что, имѣющее нѣкоторое отношеніе къ 300-лѣтію Сибири. *Ив. Щегловъ*. Сибирь. 1882. № 49.

6675. Наканунѣ юбилея. Сибирь. 1882. № 49.

6676. Трехсотлѣтіе присоединенія Сибири къ Русскому государству. Тамбовскія губ. вѣд. 1882. № 125, 126 и 127.

6677. 6 Декабря 1882 г. въ г. Тобольскѣ. (Трехсотлѣтіе Сибири). Тобольскія губ. вѣд. 1882. № 52.

6678. Сибирскій юбилей въ прошломъ столѣтіи. Прот. *Александръ Сулоцкій*. Тобольскія епарх. вѣд. 1882. № 21; стр. 429—440.

6679. 300-лѣтіе Сибири. Тобольскія епарх. вѣд. 1882. № 23—24; стр. 467—475.

6680. Трехсотлѣтіе Сибири. Томскія губ. вѣд. 1882. № 48 и 49.

6681. По поводу Сибирскаго юбилея. Журналъ Министр. Народн. Просвѣщ. 1883. № 1; стр. 1—23.

6682. Празднованіе 300-лѣтняго юбилея присоединенія Сибири къ Россіи въ Харбатовскомъ миссіон. станѣ и на Урюпинскихъ золотыхъ промыслахъ. Иркутскія епарх. вѣд 1883. № 2; стр. 19—20 и № 11; стр. 147—154.

6683. Трехсотлѣтіе Сибири въ самой Сибири. Историческій Вѣстникъ. 1883. Т. XI. № 2; стр. 473—474.

6684. 300-лѣтіе Сибири. 6 декабря 1882 г. въ г. Тобольскѣ. Тобольскія губ. вѣд 1883. № 1.

6685. Слово въ день 300-лѣтія Сибири. Св. *М. Лебедевъ*. Тобольскія епарх. вѣд. 1883. № 1.

***6686. Культурное** и промышленное состояніе Сибири (по случаю торжества 300-лѣтія Сибири). *Н. М. Ядринцевъ*. Спб. 1884. Тип. Суворина. 8°. 32 стр. (100 экз.).

6687. Мысли якутскаго казака въ день 300-лѣтняго юбилея Сибири. Восточн. Обозрѣніе. 1885. № 7.

6688. Празднество 26 окт. въ Иркутскѣ. Восточное Обозрѣн. 1886. № 51.

6689. По поводу 26 октября (день покоренія Сибири). Сибирь. 1886. № 44.

3. Исторія Сибири по областямъ и губерніямъ.

А. ТОБОЛЬСКАЯ ГУБЕРНІЯ.

***6690. Матеріалы** для исторіи заселенія Тобольской губерніи до покоренія Сибири Ермакомъ. *Евг. Кузнецовъ*. Тобольскія губ. вѣд. 1870. № 9, 10, 11 и 12.

***6691. Тобольскъ.** Матеріалы для исторіи города XVII и XVIII столѣтій. Москва. 1885. Тип. М. Волчанинова. 4°. 144 стр. (150 экз.).

***6692. Краткое** показаніе о бывшихъ, какъ въ Тобольскѣ, такъ и во всѣхъ Сибирскихъ городахъ и острогахъ, съ начала взятія Сибирскаго государства, воеводахъ, губернаторахъ и прочихъ чинахъ, и проч. Писано въ Тобольскомъ архіерейскомъ домѣ. 1791. Тобольскъ. 1792. 4°.

***6693. Краткое** показаніе о бывшихъ какъ въ Тобольскѣ, такъ и во всѣхъ Сибирскихъ городахъ и острогахъ, съ начала взятія Сибирскаго государства, воеводахъ и губернаторахъ и прочихъ чинахъ; и кто они именно, и въ какихъ городахъ были и кто какой городъ строилъ и когда. Тобольскія губ. вѣд. 1871. № 15 и 16.

6694. Тоже. Томскія епарх. вѣд. 1883. № 2; стр. 47—49. № 3; стр. 76—79. № 4; стр. 107—109. № 5; стр. 134—139. № 6; стр. 173—176. № 9; стр. 270—272.

***6695. Краткій** историческій очеркъ города Тобольска. Тобольскія епарх. вѣд. 1887. № 9—10; стр. 168—177.

***6696. Городъ** Тобольскъ и его окрестности. Историческій очеркъ. *К. Голодникова*. Тобольскъ. 1887. 8°. 139 стр.

6697. Исторія Тобольска по г. Голодникову. Статья *И. Т.* Восточн. Обозрѣніе. 1887. № 27 и 28.

***6698. О бывшемъ** намѣстничествѣ въ Тобольскѣ. *И. Абрамовъ*. Тобольскія губ. вѣд. 1857. № 32.

***6699. О бывшемъ** Тобольскомъ намѣстничествѣ, 1782—1797 г. *И. А. Абрамовъ*. Чтенія въ Общ. Исторіи и Древн. Россійскихъ. 1869. № 1; стр. 15—22.

***6700. Списокъ** духовныхъ и свѣтскихъ начальниковъ Тобольской губ., со времени ея основанія. *Ст. Мамыевъ*. Календарь Тобольской губ. на 1890 г.; стр. 43—60.

***6701. Любопытное** вооруженіе города Тобольска противъ нашествія калмыковъ въ 1646 году. Сибирск. Вѣстникъ. 1821. Ч. 14; стр. 289—294.

Выписано изъ «Лѣтописи Сибирской», сочиненной *Ильею Черепановымъ*.

6702. Рѣчь при открытіи губернск. управленія Тобольской губ. и главн. управленія Зап. Сибири, произнес. ректоромъ Тобольской семинаріи архіеп. *Евгеніемъ*. Вѣстникъ Европы. 1823. Ч. 128. № 3—4; стр. 317—321. Ч. 129. № 8; стр. 263—267.

***6703. Тобольская** старина. (Изъ архивныхъ дѣлъ Боровскаго волостнаго правленія). *Грин. Варлаковъ*. Тобольскія губ. вѣд. 1860. № 41, 42, 43.—1861. № 1—6.

Извлеченіе изъ оффиціальныхъ дѣлъ Тобольскаго намѣстническаго правленія, за 1787 по 1793 г.

***6704. Объ открытіи** въ Тобольскѣ совѣта главнаго управленія Зап. Сибири. Сибирскій Вѣстникъ. 1823. Ч. 1; стр. 9—11 и 57—80.

Открытіе послѣдовало 25 Окт. 1822 г.

***6705. Затуманская** красавица. Изъ воспоминаній сибиряка. Описаніе сѣверной части Тобольской губ. и историческія воспоминанія о Пелымѣ. *Инполитъ Прикамскій*. Русскій Міръ. 1861. № 84.

***6706. Матеріалы** для Сибирской исторіографіи. Первая сенаторская ревизія Тобольской губерніи. *Дмитріевъ-Мамоновъ*. Тобольскія губ. вѣд. 1882. № 12.

***6707. Тобольская** старина. Три документа: 1796, 1798 и 1830. Тобольскія губ. вѣд. 1884. № 40.

*6708. **Тобольская** старина. Открытіе Тобольскаго намѣстничества. *Мих. Знаменскій*. Календарь Тобольской губ. на 1890 г.; стр. 253—261.

*6709. **Тобольская** старина. Эпитимщики и колодники Тобольскаго намѣстничества. Статья *К. Б. Г.* Календарь Тобольской губ. на 1890 г.; стр. 261—269.

*6710. **Тобольскъ** въ сороковыхъ годахъ. Восточн. Обозрѣніе. 1890. № 8.

6711. **Изъ воспоминаній** о Тобольскѣ. Очерки. 1863. № 15, 21, 29 и 34.

6712. **Нѣчто** или взглядъ на Тобольскъ. 1848. Москвитянинъ. 1849. Ч. 6. № 21 (Ноябрь), кн. 1; стр. 13—15.

*6713. **Прогулка** по историческимъ окрестностямъ г. Тобольска. Статья *г. З.* Тобольскія губ. вѣд. 1881. № 17, 37, 39, 45 и 47.

6714. **Тобольскъ** 2, 3 и 4 Іюня 1837 г. Тобольскія губ. вѣд. 1881. № 22.

*6715. **Сибирская** старина. Крестьянскія волненія въ Курганскомъ и Ялуторовскомъ округахъ въ 1843 году. *А. Денисовъ*. Сибирск. Вѣстникъ. 1888. № 38. 45 и 47.

*6716. **Тобольская** губ. наканунѣ 300-лѣтней годовщины завоеванія Сибири. Статья *С—нч.* Сибирская Газета. 1881. № 15, 16, 17 и 18. (Было издано отдѣльно. 1881. 8°. 1 н. и 192 стр. Ц. 1 р. 50 к.).

6717. **Наканунѣ** 300-лѣтія города Тобольска. Тобольскія епарх. вѣд. 1887. № 9—10; стр. 163—167.

6718. **Замѣтка** о времени празднованія 300-лѣтн. юбилея основанія г. Тобольска. *С. М—м.* Тобольскія епарх. вѣд. 1886. № 15—16: стр. 299—300.

6719. **Празднованіе** городомъ Тобольскомъ 300-лѣтней годовщины своего существованія. Тобольскія губ. вѣд. 1887. № 24.

*6720. **Краткій** историческій очеркъ города Тобольска. Тобольскъ. 1887. Тип. губ. правл. 8°. 8 стр.

*6721. **Краткій** очеркъ 300-лѣтняго существованія гор. Тобольска. *И. Бѣляевъ*. Тобольскъ. 1887. Тип. губ. правл. 8°. 24 стр. (Былъ помѣщенъ въ Тобольскихъ губ. вѣд. 1887. № 23).

*6722. **Рѣчь**, читанная въ празднество 300-лѣтія г. Тобольска. *И. Бѣляевъ*. Тобольскія епарх. вѣд. 1887. № 11—12; стр. 212—234.

6723. **Порядокъ** празднованія Тобольскомъ 300-лѣтняго своего юбилея. Статья *К. Г.* Тобольскія епарх. вѣд. 1887. № 11—12; стр. 234—244.

6724. **Слово** въ день 300-лѣтія г. Тобольска 2-го Іюня 1887. Тобольскія епарх. вѣд. 1887. № 11—12; стр. 208—212.

6725. **Значеніе** и роль Тобольска въ исторіи Сибири (ко дню 300-лѣтія). Восточн. Обозрѣніе. 1887. № 21.

6726. **Празднованіе** 300-лѣтія Тобольска. Восточн. Обозрѣніе. 1887. № 26.

6727. **Трехсотлѣтіе** Тобольска. Историческій Вѣстникъ. 1887. № 8; стр. 465—466.

6728. **Юбилей** г. Тобольска. Сибирск. Вѣстникъ. 1887. № 74.

6729. **Un viaggio** in Siberia (anniversario della fondazione di Tobolsk). Nuova Antologia. 1887. 1 Oct.

6730. **Прошлогодніе** напольные пожары въ Тобольской губ. Журналъ Минист. Внутр. Дѣлъ. 1853. Ч. 3; стр. 13—16.

6731. **Тобольскіе** пожары, съ основанія этого города включительно до такъ называемаго большаго пожара, бывшаго въ 1788 году. *Н. Абрамовъ*. Тобольскія губ. вѣд. 1857. № 14.

6732. **Пожаръ** въ Тобольскѣ въ 1788 г. *К. Голодниковъ*. Тобольскія губ. вѣд. 1864. № 30.

*6733. **Шведы** въ Тобольскѣ. Историческій очеркъ *А. П—ва*. Иллюстриров. Газета. 1872. Т. 29. № 15; стр. 238—239.

6734. **Тобольскъ** 30-го Мая, празднованіе Петровскаго юбилея. Тобольскія губ. вѣд. 1872. № 23.

6735. **Изъ** Тобольска. Корреспонденція *К. Н.* Московскія Вѣдомости. 1872. № 174.

6736. **Посѣщеніе** Тобольска высоч. особами. Тобольскія епарх. вѣд. 1887. №№ 9—10; стр. 190—198.

6737. **Воспоминаніе** о посѣщеніи Тобольска государемъ наслѣдникомъ цесаре-

вичемъ Александромъ Николаевичемъ, въ 1837 г. *Н. Абрамовъ*. Тобольскія губ. вѣд. 1867. № 46.

6738. Какъ березовцы икону выручили. Сообщено *Н. А. Добротворскимъ*. Историч. Вѣстникъ. 1888. № 8; стр. 416—417.

6739. Нѣсколько историч. и статист. свѣдѣній о г. Тарѣ. Статья *В. И.* Тобольскія губ. вѣд. 1864. № 41.

6740. Изъ прошлаго. Свящ. *В. Ксенофонтовъ*. Тобольскія епарх. вѣд. 1887. №№ 7—8; стр. 156—157.

О посѣщеніи въ 1868 г. г. Тары вел. кн. *Владиміромъ Александровичемъ*.

6741. Городъ Тюмень. *Николай Абрамовъ*. Тобольскія губ. вѣд. 1858. №№ 50, 51 и 52.

***6742. Исторія** города Тюменя. *Н. Абрамовъ*. Вѣстникъ Имп. Русск. Географ. Общ. 1858. Ч. 23. № 8; стр. 127—150.

6743. Тюмень, 30 и 31 Мая 1872 г. Празднованіе Петровскаго юбилея. Тобольскія губ. вѣд. 1872. № 28.

***6744. Городъ** Ялуторовскъ. Статья *Гр. В.* Тобольскія губ. вѣд. 1858. № 16.

Историческія и статистическія свѣдѣнія.

6745. Ялуторовскъ, 30 Мая (празднованіе Петровскаго юбилея). Тобольскія губ. вѣд. 1872. № 28.

***6746. Крестьянскія** волненія въ Курганскомъ и Ялуторовскомъ округахъ въ 1843 г. *А. Денисовъ*. Тобольскія губ. вѣд. 1888. №№ 8, 9, 10, 11 и 12.

6747. Verzeichniss der im Gouvernement von Tobolsk und Tambow wohnenden Franzosen und Französinnen. S. l. (1793). 4°.

Б. ТОМСКАЯ ГУБЕРНІЯ.

***6748. Г. Томскъ** въ прошломъ и настоящемъ. Составилъ *А. В. Адріановъ*. Томскъ. Тип. Михайлова и Макушина. 1890. 16°. V и 433 стр.

***6749. Томская** старина и Сибирская старина. Томскія губ. вѣд. 1858. № 6, 9—11 и 43.

***6750. Сибирская** старина. (Преданія о Юртошной горѣ. Анекдоты, характеризующіе старинный бытъ Томска. Указъ о колодникахъ). *Я. Андреевъ*. Томскія губ. вѣд. 1860. № 52.

***6751. Открытіе** Томской губ. въ 1804 г. Кн. *Н. Костровъ*. Томскія губ. вѣд. 1869. № 43.

***6752. Замѣтка** для исторіи г. Томска. Кн. *Н. Костровъ*. Томскія губ. вѣд. 1867. № 41.

***6753. Города** Томской губ. въ 1804 и 1805 гг. Кн. *Н. Костровъ*. Томскія губ. вѣд. 1869. № 43.

***6754. Городъ** Томскъ. *Кн. Н. Костровъ*. Томскія губ. вѣд. 1866. №№ 43 и 44.

Описанъ въ историч., географ. и статистич. отношеніяхъ.

***6755. Томская** лѣтопись *И— Р—ва*. (Статистич. свѣдѣнія за 1720 и 1785 гг.). Томскія губ. вѣд. 1862. №№ 11—13.

***6756. Г. Томскъ,** съ 1806 по 1818 г. Кн. *Н. Костровъ*. Томскія губ. вѣд. 1874. № 50.

Здѣсь приводятся статистическія данныя о состояніи г. Томска съ 1806 по 1818 г.

***6757. Томская** губернія въ 1818 г. Кн. *Н. Костровъ*. Томскія губ. вѣд. 1872. № 15.

***6758. Томскъ** сто лѣтъ тому назадъ. Кн. *Н. Костровъ*. Томскія губ. вѣд. 1872. № 14.

6759. Томскъ. (Гласный). Гражданинъ. 1872. № 30; стр. 431—432.

Хроника общественной жизни.

6760. О необходимости помѣщенія въ неоффиц. части «Томскихъ епарх. вѣд.» матеріаловъ историческаго содержанія. Свящ. *Антонинъ Мисюревъ*. Томскія епарх. вѣд. 1887. № 2; стр. 1—15.

6761. Покража кота. (Въ Томскѣ. дѣло 20-го Марта 1812 г.). Сообщ. въ 1874 г. *С. И. Гуляевъ*. Русск. Старина. 1879. № 12; стр. 738.

6762. Письмо г. *А.* изъ Томска. Сѣв. Пчела. 1846. № 164.

Городская хроника.

6763. Томскія дѣла. Восточн. Обозрѣніе. 1888. № 44.

6764. Письма изъ Томска. Восточн. Обозрѣніе. 1887. № 19, 20 и 23.

***6765. Любопытныя** свѣдѣнія о Барнаулѣ, почерпнутыя изъ письма изъ Сибири, отъ 8-го Сент. 1826 г. Спб. Въ тип. Крайя. 1827. 12°. Ц. 2 р.

***6766. Г. Барнаулъ.** Историко-статистическія свѣдѣнія. Кн. *Н. Костровъ*. Томскія губ. вѣд. 1867. № 3 и 4.

***6767. Мнимое** нашествіе монголовъ въ 1849 г. *Николай Путиловъ*. Сибирскій Вѣстникъ. 1889. № 27.

Въ Бійскомъ округѣ.

6768. Неурядица на Бійско-китайской границѣ. Сибирскій Вѣстникъ. 1887. № 147.

***6769. Замѣтка** для исторіи г. Кузнецка. Кн. *Н. Костровъ*. Томскія губ. вѣд. 1867. № 34, 35 и 36.

***6770. Г. Кузнецкъ.** Историко-статист. очеркъ. Томскія губ. вѣд. 1879. №№ 39, 40, 41, 42, 43, 45 и 51.—1880. № 3.

***6771. Два года** въ Колыванскомъ заводѣ. Сибирскіе очерки. Соч. *Ф. І. Толля*. Спб. 1861. 8°. Ц. 1 р.

***6772. Нарымскій** округъ съ 1806—1818 г. Кн. *Н. Костровъ*. Томскія губ. вѣд. 1872. №№ 20, 30—32, 36—39, 41, 42 и 44—51.

***6773. Городъ** Нарымъ съ 1806 по 1818 г. Кн. *Н. Костровъ*. Томскія губ. вѣд. 1872. № 23.

В. АКМОЛИНСКАЯ ОБЛАСТЬ *).

***6774. Объ открытіи** Омской области въ Сибири. (Сообщено *Броневскимъ*). Сибирскій Вѣстникъ. 1823. Ч. 4; стр. 191—195.

Открытіе это послѣдовало 8-го Ноября 1823 года генералъ-губернаторомъ *Петромъ Михайловичемъ Капцевичемъ*.

6775. Изъ областнаго г. Омска, Ноября 10-го. Московскія Вѣдомости. 1824. № 3.

Объ открытіи Омской области.

*) Хотя Акмолинская и Семипалатинская области, по недавнему административному дѣленію, вошли въ составъ Степнаго генералъ-губернаторства, но я все-таки помѣстилъ ихъ здѣсь, въ виду того, что всѣ соч. и статьи относятся къ тому времени, когда эти области принадлежали Сибири.

6776. Празднованіе въ Омскѣ, 30-го Мая 1872 г., 200-лѣтняго юбилея дня рожденія Петра В. Акмолинскія обл. вѣд. 1872. № 11.

6777. Омскъ, 30-го Мая 1872 г. Тобольскія губ. вѣд. 1872. № 30.

Празднованіе Петровскаго юбилея.

6778. Еще о празднованіи Петровскаго юбилея. Московскія Вѣдомости. 1872. № 160.

Въ Омскѣ, Ломжѣ и другихъ городахъ.

6779. Празднованіе столѣтняго юбилея имп. Александра I-го въ Омской женской гимназіи, 12 Дек. 1877 и лекція г. *Попова*. Акмолинскія обл. вѣд. 1878. № 2, 3 и 4.

6780. Годовщина Казанскаго университета, отпразднованная его питомцами въ 1-й разъ въ г. Омскѣ, 5-го Ноября 1886 г. Акмолинскія обл. вѣд. 1886. № 49, 50, 51 и 52.

Въ посл. №№ помѣщены біографіи Ташмета Хассановича Сейфумна и *В. Е. Кури*.

6781. Листокъ изъ Омской хроники, 1828 г. *П. Золотовъ*. Акмолинскія обл. вѣд. 1872. № 24.

***6782. Матеріалы** для исторіи Киргизской степи. Сборникъ газеты «Сибирь». 1877. Т. 1; стр. 435—460.

6783. Письмо изъ Омска (о сношеніяхъ киргизовъ съ русскими до присоединенія ихъ и объ основаніи округовъ Сибирскихъ). Русскій Инвалидъ. 1857. № 195.

6784. По поводу волненій въ Киргизской степи. (Перед. ст.). Голосъ. 1869. № 99. См. тоже 1) въ Москов. Вѣдом. 1869. № 68 и 2) въ Вѣсти. 1869. № 114.

6785. Тревожныя извѣстія изъ Киргизской степи. Недѣля. 1872. № 39 и 40; стр. 1158—1159.

***6786. Первыя** извѣстія о русскихъ въ Кульджѣ и присоединеніе къ Россіи Киргизской степи. Рукопись инока *Парфенія*, сообщ. *Д. Ф. Косицынымъ*. Русск. Вѣстникъ. 1878. № 9; стр. 5—21. Тоже. Сельское Чтеніе. 1878. № 27—29.

6787. Объ увозѣ киргизами въ плѣнъ русскихъ людей и объ угонѣ ими скота.

Статья *К. Г.* Тобольскія губ. вѣд. 1889. № 38.

6788. Прошлое и настоящее состояніе Алтая. Московскія Церковн. Вѣдомости. 1882. № 8; стр. 102—103.

Г. СЕМИПАЛАТИНСКАЯ ОБЛАСТЬ.

6789. Выдержки изъ отечественныхъ извѣстій за послѣднія двѣ недѣли. Послѣднія минуты вице-адмирала В. А. Корнилова. Открытіе Семипалатинской области. Учрежденіе въ Севастополѣ уѣзднаго училища. Родина Чингисъ-хана. Торговля Закавказскаго края и Одессы. Москвитянинъ. 1854. Т. 6. № 23. Декабрь. Кн. 1; стр. 163—170.

***6790. Построеніе** г. Семипалатинска. *Иванъ Земляницынъ*. Семипалатинскія обл. вѣд. 1871. №№ 30, 31, 32, 33, 34, 35 и 36.

6791. Открытіе Семипалатинской области. Русскій Инвалидъ. 1854. № 264.

***6792. Матеріалы** для исторіи, статистики и этнографіи Семипалатинской области. Семипалатинскія обл. вѣд. 1872. № 33.

6793. Семипалатинскъ 110 лѣтъ тому назадъ. (Изъ Зап.-Сибирской старины). *П. Золотовъ*. Семипалатинскія губ. вѣд. 1874. № 26.

6794. Изъ Семипалатинска, Августа 23-го. Московск. Вѣдомости. 1833. № 76.

Объ открытіи въ Сибирской степи Баянъ-Аульскаго внѣшняго окружнаго приказа.

6795. Письмо къ издателямъ изъ Семипалатинска, отъ 6-го Мая. Статья *К. К.* Сѣв. Пчела. 1840. № 128.

6796. Торжественное открытіе Капальскаго окружнаго приказа Семипалатинской области. Тобольскія губ. вѣд. 1857. № 10.

6797. Изъ станицы Баянъ-Аульской, Семипалатинской области. Прот. *Мих. Путинцевъ*. Тобольскія епарх. вѣд. 1888. № 15—16; стр. 339—342.

Празднованіе 900-лѣтія крещенія Россіи.

Д. ЕНИСЕЙСКАЯ ГУБЕРНІЯ.

***6798. О годѣ** основанія г. Енисейска. *И Щегловъ*. Сибирь. 1879. № 2.

***6799. Свѣдѣнія** о Енисейской губерніи. (Изъ записокъ *Пестова*). Журн. Министерства Внутр. Дѣлъ. 1831. Ч. 5. Кн. 4; стр. 75—113.

***6800. Записки** объ Енисейской губерніи Восточной Сибири 1831 г. Изд. *Пестовымъ*. Москва. Университет. тип. 1833. 12°. Ц. 1 р.

1) Журналъ Министерства Внутр. Дѣлъ. 1833. Ч. 10. Кн. 11; стр. 232—241.
2) Молва. 1833. № 139.
3) Московск. Телеграфъ. 1833. Ч. 53. № 18; стр. 261—264.
4) Сѣв. Пчела. 1834. № 42. (Рец. *Г. С.*).

***6801. Енисейская** губернія. Сочиненіе *А. П. Степанова*, бывшаго губернаторомъ оной. 2 части. Спб. 1835. Тип. Вингебера. 8°. Ц. 4 р. 30 к.

1) Библіотека для Чтенія. 1835. Т. 12. № 9—10 и 12; стр. 1—58.
2) Журн. Министерства Народн. Просв. 1835. Ч. 7. № 8; стр. 413—415. (Рец. *В. Г.*).
3) Литературн. прибавл. къ Русск. Инвалиду. 1835. № 79—81 и 85. (Рец. *К. К.*).
4) Русск. Инвалидъ. 1835. № 188 и 189.
5) Сѣв. Пчела. 1835. № 157. (Рец. *И. Миладовскаго*).

***6802. Очеркъ** исторіи Енисейской губерніи. Спбургскія Вѣдомости. 1834. № 190, 191, 192, 193, 194 и 195.

Изъ описанія Енисейской губерніи, составленнаго *А. П. Степановымъ*.

6803. Лѣтопись Енисейска. *Лѣтописецъ*. Сибирь. 1878. № 9, 10, 26, 33, 45 и 46.—1879. № 9, 23 и 50.—1881. № 23.

6804. Изъ дневника Енисейскаго хозяина. *Н. В. Скорняковъ*. Сибирь. 1885. № 4.

6805. Пожаръ въ г. Енисейскѣ. Свящ. *Ник. Малаховъ*. Иркутскія епарх. вѣд. 1869. № 36 и 40.

6806. Изъ Енисейска, отъ 20-го Октября 1869 г. (Касается пожара). Статья *П. М. Б.* Иркутскія епарх. вѣд. 1869. № 45.

6807. Второй пожаръ въ г. Енисейскѣ и его продолженіе. Свящ. *Н. Малаховъ*. Иркутскія епарх. вѣд. 1869. № 47.

6808. По поводу пожара въ Енисейскѣ. (Перед. ст.). Голосъ. 1869. № 274.

6809. Записка преосвященнаго *Никодима* о посѣщеніи имъ разореннаго отъ пожаровъ г. Енисейска. Енисейскія епарх. вѣд. 1889. № 17; стр. 291—305.

*6810. **Объ основаніи,** устройствѣ и развитіи г. Енисейска. *С. С. Висковатовъ.* 2-я памятная книжка Енисейской губ. на 1865 и 1866 годъ; стр. 3—13.

*6811. **Енисейская** губ. въ моменту 300-лѣтн. юбилея Сибири. Сибирская Газета. 1883. 43, 44, 48, 51 и 52.

*6812. **Енисейская** губернія къ 300-лѣтнему юбилею. Статистическо-экономич. этюдъ. *С. Чудновскій.* Томскъ. 1885. 8°.

6813. **Красноярскъ** 30-го Мая 1872 г. Енисейскія губ. вѣд. 1872. № 23.

Празднованіе юбилея Петра Великаго.

6814. **Красноярскъ** въ 1-й четверти текущаго столѣтія. *Успенскій.* Енисейскія епарх. вѣд. 1884; стр. 306.

*6815. **Изъ прошлаго.** *Архистратиговъ.* Енисейскія епарх. вѣд. 1884; стр. 280. 1885. № 7; стр. 126—131.

6816. **Проѣздъ** Его Выс. вел. кн. Алексѣя Александровича чрезъ г. Красноярскъ. Енисейскія губ. вѣд. 1873. № 26; стр. 150.

*6817. **Объ основаніи,** устройствѣ и развитіи г. Ачинска. *Н. О. Высоцкій* и *Н. Н. Айгустовъ.* 2-я памятная книжка Енисейской губ. на 1865 и 1866 г.; стр. 13—26.

*6818. **Онскія** селенія. Кн. *Костровъ.* Москвитянинъ. 1851. Ч. 6. № 24. (Дек.). Кн. 2; стр. 245—270.

Этимъ именемъ называются въ Енисейской губерніи, въ Канскомъ округѣ, 12 деревень, лежащихъ по рѣкѣ Онѣ. Статья историческаго и этнографическаго содержанія. Въ концѣ помѣщена пѣсня про Ставра боярина.

6819. **Онскія** селенія. Журн. для чтенія восп. военно-учебн. заведеній. 1852. Т. 97. № 338; стр. 371—395.

6820. **Пожаръ** въ селѣ Мининскомъ. Енисейскія губ. вѣд. 1873. № 18; стр. 107.

Е. ИРКУТСКАЯ ГУБЕРНІЯ.

*6821. **Иркутскъ.** Матеріалы для исторіи города XVII и XVIII столѣтій. Москва. 1883. Тип. М. Н. Лаврова и К°. 4°. 3 н. и 92 стр. (120 экз.). Ц. 2 р.

*6822. **Покореніе** Иркутской губерніи. Историко-статистич. очеркъ. *В. Чудовскій.* Памятная книжка Иркутской губ. на 1865 г.; стр. 1—25.

*6823. **Иркутская** старина. 1. Начало Иркутска. Иркутскія губ. вѣд. 1857. № 1.

*6824. **Иркутскъ.** Статья *А. М.* Сѣв. Архивъ. 1825. Ч. 16; стр. 3—30.

Здѣсь разсказывается о походахъ казаковъ изъ Енисейска въ земли тунгусовъ и бурятъ, начиная съ 1624 г., съ цѣлью покорить ихъ. Затѣмъ описывается оз. Байкалъ, рыбн. промыслы, рѣки и острова. Не лишенъ интереса разсказъ о вѣрованіяхъ бурятъ и происхожденіи этого народа. Затѣмъ авторъ продолжаетъ разсказъ о переговорахъ русскихъ съ инородцами объ основаніи острога при устьѣ Иркута (1661 г.) и вкратцѣ объ исторіи Иркутска до 1716 г.

*6825. **О достопамятныхъ** событіяхъ въ Иркутской губерніи, отъ населенія ея русскими до раздѣленія на области. (Хронологическій реестръ). Памятная книжка Иркутской губерніи на 1861-й г. стр. 168—170.

*6826. **Замѣчательныя** событія г. Иркутска съ 1787 г. Памятная книжка Иркутской губ. на 1863 г.

*6827. **Лѣтопись** города Иркутска. Второе столѣтіе. Съ 1752 г. до нашихъ временъ. *П. Пежемскій.* Иркутскія губ. вѣд. 1859. № 20, 24, 27, 30, 33, 35, 37—40, 44, 49 и 50.

*6828. **Лѣтопись** города Иркутска въ 1783 г. и съ 1802 г. до нашихъ временъ. *П. Пежемскій.* Иркутскія губ. вѣд. 1860. № 6, 8, 11—13, 17—24 и 37.— 1861. № 18, 21 и 28—32.

*6829. **Сороковые** года въ Иркутскѣ. *В. И. Вагинъ.* Литерат. Сборникъ, изд. Н. М. Ядринцевымъ. Спб. 1885; стр.

*6830. **О воеводахъ,** гражданскихъ и военныхъ губернаторахъ и генералъ-губернаторахъ, бывшихъ въ Иркутскѣ отъ основанія его до настоящихъ временъ. Памятная книжка для Иркутской губ. на 1861 г.

*6831. **О лицахъ,** занимавшихъ высшія гражданскія и военныя должности въ Иркутской губерніи, съ основанія ея. (Хронологич. списокъ). Памятная книжка Иркутской губ. на 1861 г.; стр. 171—174.

*6832. **Притѣсненія** и оскорбленія гражданъ г. Иркутска Крыловымъ и защита ихъ

отъ преосвящ. Софронія, епископа иркутскаго. (Изъ лѣтописи г. Иркутска). *П. Пежемскій.* Иркутскія епарх. вѣд. 1875. № 46.

*6833. **Гражданскіе** элементы Иркутскаго края (299—376). *Н. В. Шелгуновъ.* Изд. «Русской книжной торговли». Спб. Тип. В. Демакова. 1871. 1872. 8°. Т. I; стр. 299—376.

*6834. **Историко-статистическіе** матеріалы г. Иркутска. Статья *С—на.* Сибирск. Вѣстникъ. 1866. № 17, 18 и 21.

1) Основаніе Иркутска. 2) Наводненіе Иркутска.

6835. **Начало** и возрастаніе Иркутска. Ярославскія епарх. вѣд. 1861. № 43.

6836. **Двухсотлѣтіе** г. Иркутска. Сибирь. 1886. № 43.

*6837. **Бунтъ** арестантовъ въ 1866 г. въ Иркутскѣ. (По архивной перепискѣ). Сибирскій Вѣстникъ. 1887. № 48.

*6838. **Иркутскъ.** *К. А. Авдѣевой.* Записки о старомъ и новомъ бытѣ. Спб. 1842; стр. 97—113.

*6839. **Вопросы** Иркутска. *П. Словцовъ.* Вѣстникъ Европы. 1822. Ч. 126. № 17; стр. 65—67 и № 18; стр. 145—150.

*6840. **На Иркутскіе** вопросы. *Германъ.* Вѣстникъ Европы. 1822. Ч. 127. № 23; стр. 242—245.

1) Кто такой, въ сосѣдственной съ нами Тартаріи, назывался у европейцевъ Гогомъ?
2) Что такое Акша, крѣпость на рѣкѣOnonѣ находящаяся?
3) Тулинъ, слобода Нижнеудинскаго уѣзда, не отзывается-ли древностью?
4) Правда-ли, что древніе географы разумѣли подъ именемъ Серакъ—Китай?
5) Гдѣ именно былъ Харакумъ—столица Чингисхана?
6) Отчего мы худо знаемъ монгольскую исторію?

*6841. **Письмо** къ издателямъ изъ Иркутска. Статья *N. N.* Сѣв. Пчела. 1829. № 108.

По поводу отъѣзда генералъ губернатора.

*6842. **Письмо** изъ Иркутска. *Н. Щ.* (Щукина). Сѣв. Пчела. 1831. № 195.

6843. **Изъ Иркутска.** Московск. Вѣдомости. 1833. № 87.

О бѣдственномъ состояніи губерніи вслѣдствіе неурожая.

6844. **Бѣдствіе** Иркутска. Иркутскія епарх. вѣд. 1869. № 34.

6845. **Изъ Иркутска,** 1-го Мая. Спбургскія Вѣдомости. 1852. № 131.

О пожарѣ.

6846. **Изъ Иркутска.** Корресп. (О пожарѣ). Голосъ. 1866. № 170.

6847. **Нѣсколько** словъ о пожарѣ, бывшемъ 25 апрѣля 1869 г, въ селеніи Бирюсѣ, Нижнеудинскаго округа. *Ф. Пашковскій.* Иркутскія губ. вѣд. 1869. № 25.

6848. **Пожары** въ Иркутскѣ. Всемірная Иллюстрація. 1879. № 551.

6849. **Замѣчанія** на статью «Иркутскъ» 26-го Декабря. *Иркутянинъ.* Сѣв. Пчела. 1882. № 129.

6850. **Торжество** 30 Мая въ Иркутскѣ. Иркутскія епарх. вѣд. 1872. № 22, 23, 24, 25, 26 и 27.

Воспоминаніе о заслугахъ Петра В. предъ географическою наукою, по поводу 200-лѣтняго юбилея. Рѣчь *А. Ф. Усольцева.*

О дѣятельности Петра В. по отношенію къ Сибири. Рѣчь *г. Милютина.*

*6851. **Первый,** Первая, Первое въ Иркутскѣ. Съ 1652 года. Иркутскія епарх. вѣд. 1878. № 31; стр. 345—350. № 32; стр. 351—354. № 35; стр. 389—393. № 36; стр. 405—408. № 37; стр. 416—420. № 38; стр. 429—430. № 39; стр. 441—442. № 41; стр. 462—464. № 42; стр. 471—476. № 43; стр. 482—486. № 46; стр. 517—520. № 48; стр. 534—540. № 50; стр. 571—574. № 52; стр. 594—599.

Училища, дороги, служебныя лица, церкви и всякія друг. учрежденія, и пр., и пр.

*6852. **Празднованіе** въ Иркутской духовной семинаріи столѣтняго юбилея со дня рожденія имп. Александра I-го. Архимандритъ *Григорій.* Иркутскія епарх. вѣд. 1878. № 4; стр. 39—43. № 5; стр. 55—62 и № 6; стр. 65—72.

6853. **Иркутскій** юбилей. (10-лѣтіе газеты «Сибирь»). Восточн. Обозрѣніе. 1885. № 27.

6854. **Отрывокъ** письма изъ Иркутска. *І. Б.* Московск. Телеграфъ. 1831. Ч. 42. № 22; стр. 268—273.

О китайскихъ рѣдкостяхъ.

6855. Иркутскія замѣтки. *Вас. Шевичъ*. Сибирскій Вѣстникъ. 1888. № 73.

6856. Верхоленскъ за послѣдніе годы. Статья *П. Н.* Сибирь. 1876. № 27.

6857. Тридцатилѣтіе Верхоленскаго округа. Сибирь. 1887. № 9.

***6858. Заштатный** г. Илимскъ, его древніе памятники и нѣкоторыя черты изъ его прежней церковной жизни, достойныя примѣчанія. (Историко-археолог. очеркъ). Свящ. *М. Сизой*. Иркутскія епарх. вѣд. 1883. № 4; стр. 47—59. № 5; стр. 63—75 и № 6; стр. 77—88.

6859. Нижнеудинскъ. Корреспонденція. —*каго*. Амуръ. 1860. № 17.

***6860. Описаніе** города Нижнеудинска. Журн. Минист. Внутр. Дѣлъ. 1860. Ч. 43. № 7; стр. 1—6.—Тоже. Производитель и Промышленникъ. 1860. № 25.

6861. Изъ приходской лѣтописи с. Николаевскаго на р. Ингодѣ. Свящ. *Иннок. Громовъ*. Иркутскія епарх. вѣд. 1880. № 46; стр. 572—577.

***6862. Groby** polskie w Irkucku. Kraków. 1864. 8°.

Ж. ЗАБАЙКАЛЬСКАЯ ОБЛАСТЬ.

***6863. Пособіе** для написанія исторіи Забайкалья. Сост. *В. К. Андріевичъ*. Иркутскъ. 1885. Тип. Окр. штаба. 8°. III н., IV и 658 стр.

Сибирскій Сборникъ. 1886. Вып. 1; стр. 207.

***6864. Краткій** очеркъ исторіи Забайкалья отъ древнѣйшихъ временъ до 1762 г. *В. Андріевичъ*. Спб. 1887. Военная тип. 8°. XII и 237 стр. (600 экз.).

Записки Вост. Отд. Археолог. Общ. Т. 3; стр. 135—136. (Рец. А. *П.*)

6865. Изъ недавняго прошлаго. Очеркъ Забайкалья. Статья *М. О—ва*. Русск. Курьеръ. 1880. № 337.

***6866. Возстаніе** поляковъ на Кругобайкальской дорогѣ. *Н. В. Бергъ*. Историч. Вѣстникъ. 1883. № 3; стр. 558—574.

***6867. Powstanie** polskie nad Bajkałem i sprawa Kazańska. Przez *L. O.* Lwów. 1878. 8°.

***6868. Nieśmiertelni,** czyli powstanie nad Bajkałem r. 1866. Obrazek narodowy. *J. Z. Dumanski*. Lwów. 1871. 8°.

***6869. Къ исторіи** о г. Читѣ. *Дм. Завалишинъ*. Владивостокъ. 1886. № 31 и 32.

6870. О празднованіи въ г. Читѣ Петровскаго юбилея. *П. Каргинъ*. Забайкальскія обл. вѣд. 1872. № 19 и 23.

***6871. Лѣтопись** города Верхнеудинска. *Куйтуновъ*. Сибирь. 1878. № 18, 29, 32, 38 и 44.—1879. № 5.

***6872. Основаніе** города Кяхты и начало торговли съ Китаемъ. *П. Мушкинъ*. Сѣв. Пчела. 1851. № 120.

6873. Основаніе города Кяхты и начало торговли съ Китаемъ. Журн. для чтенія воспит. военно-учебн. завед. 1855. Т. 112. № 445; стр. 100—107.

***6874. Кяхта.** *И. А. Носковъ*. Извлечено изъ газеты «Амуръ». Иркутскъ. Въ тип. штаба войскъ. 1861. 8° 2 н., 27 и 3 н. стр.

6875. Изъ Кяхты, отъ 15-го марта. Сѣв. Почта. 1810. № 54.

По поводу пріѣзда въ Кяхту Иркутскаго гражданскаго губернатора: для свиданія съ китайскими пограничными правителями *Ваномъ* и *Амбанемъ*.

6876. Кяхтинскій пиръ. (Письмо изъ Восточно-азіятской Россіи). *Н. Б.* Литерат. Газета. 1830. Т. II. № 60; стр. 189—191.

6877. Изъ Кяхты (письмо). Московск. Вѣдомости. 1831. № 64.

О заложеніи таможеннаго зданія.

6878. Русскіе курьеры въ Монголіи. Кяхтинск. Листокъ. 1862. № 2.

О прежнемъ способѣ пересылки бумагъ въ Пекинъ отъ Кяхты до Урги.

***6879. Кяхта.** Записки моего знакомаго. *Д. И. Стахѣевъ*. Русск. Слово. 1865. № 9; стр. 273—295 и № 10; стр. 172—191.

6880. Изъ Троицко-Савской крѣпости, близъ Кяхты, отъ 12 го авг. Сѣв. Почта. 1814. № 87 и 1815. № 87.

Празднованіе дня взятія Парижа.

6881. Переписка съ китайцами по случаю пожара въ Троицко-Савскѣ. Журн Минист. Внутр. Дѣлъ. 1846. Ч. 14. № 4,

стр. 134—136.—Тоже. Журн. для чтенія воспитан. военно-учебн. заведеній. 1846. Т. 61. № 241; стр. 74—76.

6882. Праздникъ просвѣщенія въ Троицкосавскѣ. Восточн. Обозрѣніе. 1887. № 29.

***6883. Сибирскіе** города. Матеріалы для ихъ исторіи. XVII и XVIII ст. Нерчинскъ.—Селенгинскъ.—Якутскъ. *(Н. А. Н.)*. Москва. Тип. М. Г. Волчанинова. 1886. 4°. II и 146 стр.

Нерчинскъ. I. Именная книга. 1685—99 г.—II. Вѣдомость 1701 г.—III. Городовые списки 1704—14 г.—IV. Именная книга 1706—1711 г.—V. Сѣтный списокъ 1714 г.—VI. Сказки 1719 и 20 гг.—VII. Переписная книга 1721 г.—VIII. Переписная книга убылымъ послѣ 1-й ревизіи.

Селенгинскъ. I. Книги окладныя 1681—94 г.—II. Вѣдомость 1720 г.—III. Переписная книга убылымъ послѣ 1-й переписи.—IV. Сказки 3-й ревизіи.

Якутскъ. I. Окладныя книги 1681—1706 гг.—II. Переписная книга служилыхъ людей за 1670—81 г.—III. Переписная книга 1682 г.—IV. Переписная книга 1693 г.—V. Переписная книга 1699 г.—VI. Вѣдомость 1701 г.—VII. Переписная книга убылымъ послѣ 1-й ревизіи.—VIII. Росписные списки 1759 и 1761 гг.

6884. Письмо изъ Нерчинска, отъ 23-го мая 1840 г. *Ал. Галтай*. Литерат. Газета. 1840. № 60; стр. 1354—1357.

***6885. Отвѣтъ** *Ф. Р. Качанова*, который съ 1710—1715 г. начальствовалъ надъ Нерчинскими заводами. Намѣстникъ монахъ *Феодосій*. Московск. Телеграфъ. 1826. Ч. 9. № 12; стр. 251—259.

6886. Нерчинскія дѣла. Восточн. Обозрѣніе. 1885. № 4.

***6887. Лѣтопись** построенія и событій г. Селенгинска (Забайкальской области), съ 1674 по 1874 г. *Алексѣй Сѣдовъ*. Иркутскія епарх. вѣд. 1874. № 49 и 50; стр. 651—656 и 663—671.

3. ЯКУТСКАЯ ОБЛАСТЬ.

***6888. Замѣтки** изъ дѣлъ Якутскаго архива. *В. Райскій*. Записки Зап. Сибирскаго Отд. Имп. Русск. Географ. Общ. 1863. Кн. 6; стр. 38—39.

***6889. Письмо** изъ Якутска. Замѣчаніе на статью г. Косухина, помѣщ. въ апрѣльской книжкѣ «Сына Отечества». *Юрій Вороженкинъ*. Сынъ Отечества. 1850. Т. 5. Кн. 9; стр. 79—82.

6890. Письмо въ редакцію «Московск. Вѣдомостей», *С.* Московскія Вѣдомости. 1852. № 29.

Изъ Якутска. Описаніе праздника по поводу отдѣленія Якутской области отъ Иркутской.

***6891. Хронологическій** перечень различныхъ событій Якутск. обл. на 1863 г. Памятная книжка Якутск. обл. за 1863 г.; стр. 116—123.

***6892. О лицахъ**, занимавшихъ высшія гражданскія и военныя должности и помощникахъ ихъ, съ основанія города Якутска. Памятн. книжка Якутск. обл. за 1863 г.; стр. 106—115.

***6893. Воеводы** и начальники г. Якутска и изъ дѣйствія. *І. С. Москвинъ*. Памятная книжка Якутск. обл. за 1863 г.; стр. 165—202.

II. ПРИМОРСКАЯ ОБЛАСТЬ, УССУРІЙСКІЙ КРАЙ и ОСТРОВЪ САХАЛИНЪ.

***6894. Матеріалы** для исторіи Камчатскаго края. Сѣв. Пчела. 1844. № 252.

Изъ оффиціальныхъ свѣдѣній, находящихся въ И. Публичной Библіотекѣ. О монахѣ *Игнатіи Козыревскомъ*, пріѣхавшемъ въ 1830 г. изъ Сибири въ Москву. Онъ былъ польскаго происхожденія и жилъ въ Камчаткѣ. Ему поручалось нашимъ правительствомъ дѣлать разныя дознанія о Японіи. Въ 1715 г. онъ построилъ на свой счетъ молитвенный домъ и монастырь, въ которомъ и постригся.

***6895. Камчатскія** дѣла. Въ сочиненіяхъ *Пушкина*. Спб. 1869—1871. Т. 6.

***6896. Разсказъ** о завоеваніи Камчатки, основанный на историческ. данныхъ. Журн. для дѣтей. 1851. № 7; стр. 97—111. № 8; стр. 113—128. № 9; стр. 134—143. № 10; стр. 145—155.

***6897. Извлеченіе** изъ рапорта Камчатскаго военн. губернатора и командира Петропавловск. порта, отъ 5-го Дек. 1852 г. Морской Сборникъ. 1854. Ч. I. № 2; стр. 75—83.

*6898. **О Камчаткѣ.** Взгляды на ея прошедшее и на значеніе ея въ будущемъ. Статья *К—ва*. Иркутскія губ. вѣд. 1858. № 36, 37 и 41.

*6899. **Матеріалы** для исторіи Камчатки. Экспедиція Шестакова. *А. Сгибневъ*. Морск. Сборникъ. 1869. Т. 100. № 2; стр. 1—34.

*6900. **Историческій** очеркъ главнѣйшихъ событій въ Камчаткѣ. *А. Сгибневъ*. Морск. Сборникъ. 1869. Т. 101. № 4; стр. 65—142.

*6901. **Заботы** объ устройствѣ Камчатки... Статья *N*. Московск. Вѣдомости. 1885. № 278.

*6902. **Записка** надворнаго совѣтника *А. Ф. Филиппеуса* о Комчаткѣ и портахъ Охотскаго моря. Спб. 1885. Тип. бр. Пантелеевыхъ. 8°. 27 стр. (60 экз.).

*6903. **Англичане** въ Камчаткѣ въ 1779 году. Статья *С. Н. Щ.* Историч. Вѣстникъ. 1885. Т. 19. № 2; стр. 394—401.

6904. **Письмо** изъ Камчатки (извлечено). *Е. Черныхъ*. Молва. 1832. № 89; стр. 354—355.

*6905. **Воспоминанія** о Камчаткѣ и Амурѣ. (1854—1855 г). *Ю. Завойко*. 1876. Унив. тип. 8°, 64 стр. (100 экз.).

Было помѣщено въ «Русскомъ Вѣстникѣ». 1876. № 6; стр. 442—504.

*6906. **Охотскъ** по запискамъ *Савина*. Записки Гидрограф. Департамента. 1851. Т. 9.

*6907. **Охотскій** портъ съ 1649 по 1852 г. *А. Сгибневъ*. Морск. Сборникъ. 1869. Т. 105. № 11; стр. 1—92 и № 12; стр. 1—64.

*6908. **Начало** Охотска. *Ал. Ск.* (Соколовъ). Морск. Сборникъ. 1881. № 6; стр. 568—570.

*6909. **Ochotsk** und seine Geschichte. Das Ausland. 1865. № 16.

*6910. **О началѣ** построенія Гижигинской крѣпости. (Отрывокъ). Кн. *А. Шаховской*. Вѣстникъ Европы. 1818. Ч. 102. № 24; стр. 280—285.

*6911. **Извѣстія** о Гижигинской крѣпости. Сѣв. Архивъ. 1822. Ч. 4; стр. 283—312.

Статья извлечена княземъ *Александромъ Шаховскимъ* изъ подлинныхъ дѣлъ Охотскаго Архива. Гижигинская крѣпость была основана сержантомъ *Игнатьевымъ* въ 1753 г. съ цѣлью прекратить возстаніе коряковъ.

*6912. **Архивный** документъ. (Описаніе пути отъ Анадырской крѣпости до Гижигинской крѣпости, 1765 г.). Документъ этотъ найденъ въ дѣлахъ Иркутскаго архива, *А. Сгибневымъ*. Записки Сибирск. Отд. Имп. Русск. Географ. Общ. 1864. № 7; стр. 96—100.

6913. **Отдаленный** сѣверъ Сибири. Анадырскій острогъ. Сибирскій Вѣстникъ. 1866. № 16 и 17.

Свѣдѣнія болѣе историческія.

*6914. **Свѣдѣнія** о Чукотской землѣ въ XVIII ст. Вѣстникъ Имп. Русск. Географ. Общ. 1853. Ч. 9; стр. 12—14.

Здѣсь сообщенъ *Н. А. Абрамовымъ* сенатскій указъ 1769 г. Іюня 16-го изъ бумагъ *П. А. Словцова*.

*6915. **Матеріалы** для исторіи русскихъ заселеній по берегамъ Восточнаго океана. Вып. 1—4. (Приложеніе къ Морск. Сборнику. 1861. № 1, 2, 3 и 4). Спб. 1861. Тип. Морск. Минист. 8°. V. н., 126, I н., 130, I н., 240 стр. и 2 табл.

Вып. 1-й. 1) Предписаніе морскаго министра маркиза *де-Траверсе* кап. 2-го ранга *Головнину* 12 Авг. 1817.

2) Отношеніе морскаго министра маркиза *де-Траверсе* Сибирскому губернатору *Пестелю*, отъ 14 Іюля 1817 г.

3) Отношеніе Сибирскаго генералъ-губернатора *Пестеля* морскому министру, отъ 16 Іюня 1817 г.

4) Письмо капитану 2-го ранга *Головнину* Сибирскаго генералъ-губернатора *Пестеля*, отъ 6 Авг. 1817 г.

5) Рапортъ Охотскаго портоваго начальника Иркутскому гражданскому губернатору, отъ 24 Сент. 1815 г.

6) Записка изъ дѣлъ канцеляріи Охотскаго портоваго начальника: о притѣсненіи алеутовъ, служащихъ въ Россійско-Американск. Компаніи.

7) Записка капитана 2-го ранга *Головнина* о нынѣшнемъ состояніи Россійско-Американской Компаніи (въ 1818 г.) и о состояніи алеутъ въ селеніяхъ Россійско-Американск. Компаніи.

Вып. 2-й. Замѣчанія *В. М. Головина* о Камчаткѣ и Русской Америкѣ въ 1809—1811 гг. (Собраніе словъ, употребляемыхъ въ русскомъ языкѣ жителей Камчатки. Цѣны разнымъ продовольствіямъ въ Петропавловскѣ и Ситхѣ).

Вып 3-й. Записки *К. Хлѣбникова* объ Америкѣ.

Вып. 4-й. 1) Встрѣча *Ванкувера* и его спутниковъ съ промышленными русскими артелями въ Кенайскомъ и Чугацкомъ заливахъ.

2) Первоначальное поселеніе русскихъ въ Америкѣ. Статья *Хлѣбникова.*

3) Извлеченіе изъ описанія путешествія въ Америкѣ лейтенанта *Давыдова.*

4) Извлеченіе изъ описанія кругосвѣтнаго плаванія капитана *Крузенштерна.*

5) Тоже капитановъ *Лисянскаго, Коцебу, Головнина, А. Лазарева* и *Литке.*

6) Извлеченія изъ записокъ *Ланггендорфа, Роксфеля*, кап. *Бельчера, Лапласа, Дюфло де-Мофра, Симпсона* и *Келлета.*

1) Время. 1861. № 9. (Статья подъ заглавіемъ: «Подвиги нашихъ Колумбовъ въ Восточномъ океанѣ»).
2) Московскія Вѣдомости. 1861. № 219 и 223. (Статья подъ загл. «Россійско-Американская Компанія»).
3) Морск. Сборникъ. 1861. № 7. (Отвѣтъ *С. Яновскому* А. *Кашеварова*).
4) Сѣверная Пчела. 1861. № 71 и 72. и 1861. № 109. (Статьи *С. Яновскаго*).

***6916. Воспоминанія** заамурскаго моряка. Жизнь въ Владивостокѣ. 1861 и 1862 гг. *Е. Бурачекъ.* Морск. Сборникъ. 1865. № 8, 9, 10 и 11; стр. 231—257, 101—120, 225—263 и 61—99.

6917. Владивостокъ. Съ 2-мя рисунками. Исторія города. *А. Кайтайви.* Всемірная Иллюстрація. 1878. № 27.

6918. Двадцатипятилѣтіе Владивостока. *И. Надаровъ.* Владивостокъ. 1885. № 49.

***6919. Историческій** очеркъ Уссурійск. края, въ связи съ исторіею Маньчжуріи. Архим. *Палладій.* Записки Имп. Русск. Географич. Общ. по общей географіи. 1878. Т. 8; стр. 221—228. (Былъ отд. оттискъ. Спб. 1879. 8°. 40 стр.).

***6920. Восточная** Сибирь. Записка о командировкѣ на островъ Сахалинъ кап.-лейт. *Подушкина.* Сообщ. *В. Н. Басниным.* Чтенія въ Общ. Исторіи и Древн. Россійскихъ. 1875. № 2; стр. 103—138.

***6921. Сношенія** русскихъ съ Японіею или образцы японской дипломатики. Сообщ. *В. П. Берхомъ.* Сѣв. Архивъ. 1826. Ч. 22; стр. 212—223.

Здѣсь помѣщены слѣдующія бумаги: 1) Грамота Японск. правительства поручику *Лаксману*, которою воспрещается русскимъ идти въ Эдо, а дозволяется входъ только въ Нагасаки, 2) бумага старшины селенія о принятіи о. Сахалина въ подданство Россіи.

6922. Изъ воспоминаній о Сахалинѣ. —*ловъ.* Владивостокъ. 1883. № 29 и 1884.

I. АМУРСКАЯ ОБЛАСТЬ.

6923. Амурскій край, его прошедшее, настоящее и будущее. Статья *А. К.* Семейные Вечера, отд. для старш. возраста. 1864. № 2; стр. 131—144.

***6924. Выписка** изъ бумагъ Якутскаго архива объ открытіи и завоеваніи русскими р. Амура. Московск. Телеграфъ. 1832. № 2; стр. 266.

***6925. Подвиги** русскихъ на рѣкѣ Амурѣ въ XVII столѣтіи, описанные на основаніи подлинныхъ бумагъ Якутск. и Нерчинск. архивовъ. *Н. Щукинъ.* Сынъ Отечества. 1848. Т. 5. Кн. 9; стр. 1—52.

***6926. Виды** русскихъ на Амуръ и на торговлю съ Японіею въ XVIII и первой половинѣ XIX ст. *А. Сибневъ.* Амуръ. 1860. № 35, 36, 38—43 и 45—47.

***6927. Къ исторіи** пріобрѣтенія Амура. Наши сношенія съ Китаемъ, 1848—1860 г. по неизданнымъ источникамъ. *П. В. Шумахеръ.* Русскій Архивъ. 1878. № 11; стр. 257—343.

Пріобрѣтеніе Амура.—Гр. *Несельроде.*—Петровское зимовье.—Гиляцкій комитетъ.—Соображенія *Н. П. Муравьева.*—*Миддендорфъ.*—Экспедиція *Аите.*—*Муравьевъ* и *Аите.*—Слова *Николая Павловича.*—*А. Г. Сенявинъ.*—Сношенія *Муравьева* съ Китаемъ.—Плаваніе по Амуру.—Прямыя сношенія *Муравьева* съ Китаемъ.—Переговоры.—Полковникъ *Карсаковъ.*—Графъ *Путятинъ.*—Китайцы не пускаютъ къ себѣ гр. *Путятина.*—Неудача графа *Путятина.*—Айгунскій договоръ.—*Перовскій.*—Разграниченіе.—Тяньцзинскій договоръ.—*Будогоскій.*—Гр. *Муравьевъ* въ Благовѣщенскѣ.—Переговоры *Игнатьева.*—Твердость нашего правительства.—Эскадра *Лихачева.*—Новые переговоры *Игнатьева.*—*Су и жуй.*—Переговоры съ *Су-Шунемъ.*—Упорство китайцевъ.—Близость разрыва съ Китаемъ.—Выѣздъ *Игнатьева* изъ Пекина.—Взятіе Пекина.—Миръ Китая съ Англіею и Франціею.—Подписаніе договора.—Подробности Айгунскаго договора.

***6928. Русскіе** на Амурѣ. Современникъ. 1858. Т. 71: стр. 266—273.

Историческія свѣдѣнія.

6929. Русскіе на Амурѣ въ XVII ст. Русск. Газета. 1859. № 3, 7 и 9.

***6930. Русскіе** на Амурѣ въ XVII ст. *А. Сибневъ.* Амуръ. 1860. № 29—33.

6931. Русскіе на берегахъ Амура 1643—1689 гг. Статья *Н.* Петербургскій Вѣстникъ. 1861. № 18.

***6932. Присоединеніе** Амура къ Россіи. Періодъ I. Открытіе и завоеваніе рѣки Амура (1636—1689 г.). Періодъ II. Потеря Амура (1689—1847 г.). Періодъ III. Возвращеніе Амура (1847—1858 г). *Д. Романовъ.* Русское Слово. 1859. № 4 и 6—8; стр. 179—200, 329—388, 93—136 и 107—171.

1) Открытіе и завоеваніе Амура. 2) Потеря Амура и 3) Возвращеніе Амура.

***6933. О присоединеніи** Амура. Обозрѣніе. Древняя и Новая Россія. 1879. Т. XV. Ноябрь; стр. 211—219.

***6934. Амуръ.** *А. Хитровъ.* Сынъ Отечества. 1860. № 9—10.

***6935. Исторія** рѣки Амура. *И. Щукинъ.* Спбургскія Вѣдомости. 1856. № 19, 21, 26 и 30.

***6936. Исторія** рѣки Амура, составленная изъ обнародованныхъ источниковъ. Съ планомъ рѣки Амура. Спб. Въ тип. Эд. Веймара. 1859. 8°. 148 стр.

1) Вѣстникъ Промышленности. 1859. Т. 4. № 12. (Крит. *М. Те—ва*), стр. 63—108.
2) Производитель и промышленникъ. 1859. № 4.
3) Морск. Сборникъ. 1859. Т. 90; № 4; стр. 50—51.
4) С.-Петербургск. Вѣдомости. 1859. № 87.

***6937. О происхожденіи** сказанія о рѣкѣ Амурѣ. *Ю. В. Арсеньевъ.* Извѣстія И. Русск. Географ. Общ. 1882. № 4; стр. 245—254.

***6938. Исторія** о странахъ, при рѣкѣ Амурѣ лежащихъ, когда оныя состояли подъ россійскимъ владѣніемъ. *Миллеръ*, перев. *Ив. Голубцовъ.* Ежемѣс. сочиненія. 1757. (Т. VI). Іюль; стр. 3—39. Авг.; стр. 99—130. Сент.; стр. 195—227 и Окт.; стр. 291—328.

***6939. Историческія** и статистическія записки о мѣстахъ, лежащихъ при рѣкѣ Амурѣ. Сибирск. Вѣстникъ. 1824. Ч. 1: стр. 175—186. Ч. 2; стр. 187—272.

1) Взглядъ на первоначальные подвиги Россіянъ при р. Амурѣ.

2) Домогательства китайцевъ на завладѣніе Амуромъ.

3) Отправленіе на Амуръ въ качествѣ посла окольничаго *Головина.* Переговоры его съ китайцами.

4) Отправленіе въ Китай чрезвыч. и полномочн. посланниковъ. Опредѣленіе границъ между Россіею и Китаемъ.

5) Трактатъ 1728 г., Іюня 14-го.

6) Дополнит. ст. къ трактату.

7) Свѣдѣнія о р. Амурѣ, сопредѣльн. съ нимъ странъ и народовъ, тамъ обитающихъ.

***6940. Историческія** воспоминанія о рѣкѣ Амурѣ. Москвитянинъ. 1843. Ч. 4. № 7; стр. 106—118.

Здѣсь помѣщено шесть историческихъ документовъ, доказывающихъ, что въ концѣ XVII в. теченіе нижняго Амура принадлежало русскимъ. Доставлено г. *Зензиновымъ* изъ Перчинска.

***6941. Историческія** изысканія о поселеніи русскихъ на Амурѣ. Библіотека для Чтенія. 1859. Т. 154. № 3; стр. 22—33. (Извлечено изъ «Исторіи рѣки Амура»).

***6942. Изъ Амурской** старины. Дневникъ *Ф. Н. Алексѣева.* Владивостокъ. 1885. № 15, 20, 21, 24. 27, 28, 34, 37.—1886. № 1, 2, 4, 6, 9, 12, 15, 17, 19, 21 и 24.

***6943. Историческое** обозрѣніе образованія Россійско-Америк. Компаніи и дѣйствія ея до настоящаго времени. *П. Тихменевъ.* 2 ч. Спб. 1861 и 1863. 8°.

Въ первыхъ трехъ главахъ 2-й части описываются дѣйствія Компаніи по изслѣдованію р. Амура.

***6944. Обзоръ** результатовъ дѣйствія русскихъ на сѣверо-восточныхъ предѣлахъ Россіи и участіе офицеровъ нашего флота въ дѣлѣ воприсоединенія Приамурскаго края. Морской Сборникъ. 1864. № 6; стр. 21—45. № 7; стр. 1—17. № 8; стр. 21—38 и № 13; стр. 1—29.

Замѣчаніе на книгу «Историческое обозрѣніе» Росс.-Америк. Компаніи. *Тихменева.*

***6945. Обзоръ** дѣйствій русскихъ на Амурѣ. Морской Сборникъ. 1862. № 4; стр. 33—70.

***6946. Амурское** дѣло и вліяніе его на Восточную Сибирь и государство. 1850—1863 гг. Очеркъ по документамъ и свидѣтельствамъ очевидцевъ. Русск. Старина. 1881. Т. 32. № 9; стр. 75—100. Документы, относящіеся къ Сибири. 1840—1864 гг. № 10; стр. 387—418.

Письма разныхъ лицъ къ *Дм. Ир. Завалишину*, объясняющія дѣйствія его и причины

вліянія его въ Сибири и относящіяся къ разнымъ событіямъ въ ней, во время пребыванія его въ Читѣ, какъ на поселеніи, такъ и по возвращеніи ему правъ, съ 1839 по 1863 г.

***6947. Подвиги** русскихъ морскихъ офицеровъ на крайнемъ востокѣ Россіи. 1849—1855 гг. При-Амурскій и При-Уссурійскій край. Посмертныя записки адмирала *Г. И. Невельскаго*. Изданы супругою покойнаго Екатер. Нв. Невельскою, подъ ред. В. Вахтина. Спб. Русск. Скоропечат. (П. С. Нахимова). 1878. 8°. VII, IV, 424 стр., 1 портр. и 5 картъ (1020 экз.). Ц. 3 р.

Кронштадтскій Вѣстникъ. 1878. № 12. (Статья *А. В.*).

***6948. Русскіе** моряки на крайнемъ Востокѣ. Статья *Б.* Русскій Вѣстникъ. 1878. Т. 134. № 3; стр. 257—290.

***6949. Русскіе** на Амурѣ; его открытіе, занятіе и колонизація, съ описаніемъ страны, ея жителей, произведеній и торговыхъ источниковъ и собственные отчеты русскихъ путешественниковъ. Соч. *Е. Г. Равенштейна*. Издано на англ. языкѣ въ Лондонѣ, 1861 г., съ 3-мя картами, 4-мя литогр. и 58-ю политипажн. рисунками. (Критика). Морск. Сборникъ. 1862. Т. 58. № 4; стр. 33—70.

6950. Нужды Амура. Статья *Р. Б.* Владивостокъ. 1889. № 10.

6951. Амурскій юбилей и значеніе Амура для Сибири. Восточное Обозрѣніе. 1885. № 43.

6952. Столичная печать объ Амурскомъ юбилеѣ. Восточн. Обозрѣніе. 1885. № 43.

6953. Китайцы и Амурскій край. Владивостокъ. 1884. № 39 и 40.

***6954. По поводу** одного острова. (Гаданія о будущемъ). *Е. В. Ларіоновъ*. Историч. Вѣстникъ. 1882. Т. 9. № 7; стр. 129—163.

Островъ Цусима, къ югу отъ Кореи. Статья политич. содержан., касающаяся Амурскаго края.

***6955. Les nouvelles** acquisitions des Russes dans l'Asie orientale. Le fleuve Amour, suivi du journal de l'exploration du fleuve, faite en 1854. Par Permikine *V. A. Malte-Brun*. Paris. 1860. 8°.

6956. Sibirien und das Amurgebiet. Geschichte und Reisen von *A. Kohn* und *R. Andree*. Leipzig. 1876. 8°.

3. Исторія христіанства въ Сибири вообще.

А. ИСТОРІЯ ПРАВОСЛАВІЯ.

а) Распространеніе православной вѣры въ Сибири. Исторія епархій. Исторія іерархіи и духовенства.

***6957. Хронологическій** обзоръ церковно-историческихъ событій Сибири, въ 300-лѣтній періодъ ея существованія, на основаніи лѣтописи, принадлежащей библіотекѣ Тобольской дух. семинаріи, подъ № 1655 (ст. кат.). Тобольскія епарх. вѣд. 1882. № 22—24.—1883. № 3 и 8.—1884. № 7, 8, 9 и 13.

6958. Судьбы православія въ Сибири за минувшее 300-лѣтіе. Тобольскія епарх. вѣд. 1883. № 1 и 2.

***6959. Матеріалы** для исторіи христіанскаго просвѣщенія въ Сибири, со времени покоренія ея въ 1581 году до начала XIX ст. *Н. Абрамовъ*. Журн. Минист. Нар. Просв. 1854. Ч. 81; стр. 15—56.

6960. Распространеніе православнаго христіанства на Казань и въ Сибири. Православи. Обозрѣніе. 1863. Т. 12. № 10; стр. 128—129.

***6961. Христіанство** въ Сибири до учрежденія тамъ, въ 1621 г., епархіи. *Н. Абрамовъ*. Странникъ. 1865. № 8; стр. 49—69.

***6962. Краткій** очеркъ распространенія христіанства въ Сибири. Иркутскія епарх. вѣд. 1882. № 51; стр. 655—665.

Читанъ 6-го Декабря 1882 г. членомъ Иркутск. миссіонерск. общества въ торжеств. собраніи, по случаю 300-лѣтняго Сибирск. юбилея, въ залѣ благороднаго собранія.

***6963. Первые** христіане въ Сибирскомъ краѣ (1586—1631 г.). Свящ. *Ф. Быстровъ*. Православи. Обозрѣніе. 1866. Т. 20. № 8; стр. 377—408.

Архіепископъ *Кипріанъ* и архіеписк. *Макарій Кучинъ*.

***6964. О введеніи** христіанства у Бе-езовскихъ остяковъ. *Н. Абрамовъ*. То-ольскія губ. вѣд. 1857. № 11 и 12. (Не-ечатано изъ Журн. Министерства Нар. Просв. 851. Ч. 72).

***6965. О началѣ** христіанства на островѣ ьхонѣ (на Байкалѣ). Миссіонеръ. 1876. 20, 21 и 22.

6966. Мѣстныя особенности Сибири съ ерархіальной точки зрѣнія. Церковно-Обще-ственный Вѣстникъ. 1879. № 45, 46, 56, 7, 58 и 59.

***6967. Распространеніе** христіанства и азвитіе промышленности на Алтаѣ. Свящ. *. Гурьевъ*. Томскія губ. вѣд. 1864. № 48 49.

6968. Нѣкоторыя свѣдѣнія о религ. изни въ Сибири. Миссіонеръ. 1874. № 25; гр. 232—235.

***6969. Краткія** замѣтки о религіозно-равствен. состояніи народонаселенія Сибири, звлеченныя изъ дѣла о ревизіи государств. муществъ, въ 40-хъ годахъ, настоящаго олѣтія. Томскія епарх. вѣд. 1887. № 15; гр. 7—14.

***6970. Просвѣщеніе** христіанскою вѣ-ою инородцевъ Зап. Сибири. *Н. Город-овъ*. Томскія епарх. вѣд. 1888. № 15; тр. 10—18. № 17; стр. 1—16.

***6971. Воспоминаніе** о епархіальномъ управленіи сороковыхъ годовъ въ Сибири. Церковно-Обществ. Вѣстникъ. 1878. № 122.

***6972. Исповѣдный** штрафъ въ Сибири въ теченіе прошлаго XVIII вѣка. *В. В. Гурьевъ*. Русск. Вѣстникъ. 1882. Т. 157. № 1; стр. 5—38.

6973. Religion der Sibirischen Russen. Von. *A. Kohn*. Globus. 1875. (№ 5—8). 27 Bnd.

***6974. Изъ воспоминаній** о Сибирск. архіереяхъ. Церковно-Обществ. Вѣстникъ. 1877. № 56.

***6975. Сказанія** о нѣкоторыхъ Сибир-скихъ подвижникахъ благочестія. Прот. *М. Путинцевъ*. Душеполезное Чтеніе. 1886. № 4; стр. 436—452 и № 5; стр. 58—72.

***6976. Ставленническая** тетрадка вре-менъ митрополита Арсенія Мацѣевича. *В. Пѣствицынъ*. Ярославскій губ. вѣд. 1881. № 13; стр. 97—102 и № 14; стр. 106—109.

***6977. Учрежденіе** Иркутской епархіи. Ярославскія епарх. вѣд. 1861. № 46.

***6978. Сколько** іерарховъ видѣлъ съ своего основанія Иркутскъ? Иркутскія епарх. вѣд. 1866. № 49.

***6979. Справедливо-ли**, что Иркутскъ видѣлъ среди себя іерарховъ болѣе, чѣмъ Тобольскъ? Иркутскія епарх. вѣд. 1867. № 8.

***6980. Свѣдѣнія** объ архіереяхъ и на-стоятеляхъ Иркутскаго Вознесенскаго мо-настыря, со времени основанія онаго. Па-мятная книжка Иркутск. губ. на 1861 г.; стр. 175—180.

***6981. Иркутская** паства подъ управ-леніемъ архіереевъ Тобольскихъ. Иннокен-тій святый, I-й епископъ Иркутскій. Управ-леніе святителя Иннокентія. Иркутскія епарх. вѣд. 1863. № 3—6 и 8—52.

***6982. Второе** викаріатство въ Иркут-ской епархіи. Иркутскія епарх. вѣд. 1883. № 42; стр. 531—540 и № 43; стр. 543—556.

***6983. Второе** викаріатство въ Иркут-ской епархіи. Прот. *А. Виноградовъ*. Правосл. Обозрѣніе. 1884. Т. 1. № 1; стр. 165—178.

***6984. Общій** взглядъ на управленіе епископа Иннокентія Неруновича. Иркутскія епарх. вѣд. 1870. № 50; стр. 595—607.

***6985. Управленіе** святителя Иннокен-тія (1728—1731 гг.). Послѣдній годъ жизни святителя Иннокентія. Кончина святите-ля Иннокентія († 1731 г.). Погребе-ніе святителя Иннокентія. Захватъ иму-щества святителя Иннокентія вице-губер-натор. Жолобовымъ. Рѣшеніе Сената объ иму-ществѣ святителя Иннокентія. Обозрѣніе управленія святителя Иннокентія. Келейная и духовная жизнь святителя Иннокентія. Чу-деса святителя Иннокентія. Освидѣтельство-ваніе мощей святителя Иннокентія. Откры-тіе церковнаго празднованія святителю Ин-нокентію. Иркутскія епарх. вѣд. 1864. № 1—5, 7—13, 15, 17—42 и 46—52.

***6986. Обзоръ** управленія епископа Иннокентія Неруновича Иркутскою епархіею.

Иркутскія епарх. вѣд. 1870. № 48; стр. 569—580 и № 49; стр. 581—590.

*6987. **Труды** св. Иннокентія по управленію Иркутскою епархіею. Статья *І. Д.* Миссіонеръ. 1875. № 6.

*6988. **Управленіе** Иркутскою епархіею по кончинѣ епископа Иннокентія Кульчицкаго. Иркутскія епарх. вѣд. 1865. № 7, 8, 9 и 11.

6989. **Замѣтка** о миссіи архимандрита Хотунцевскаго. (Письмо къ издателю лѣтописи г. Иркутска). Прот. *Прок. Громовъ.* Иркутскія губ. вѣд. 1859. № 1.

Замѣтка эта относится къ статьѣ о миссіи *Хотунцевскаго* 1743 г. въ лѣтописи г. Иркутска. *П. Пежемскаго*, напечатанной въ № 51 Иркутскихъ губ. вѣд.

*6990. **Обозрѣніе** Иркутской епархіи въ 1863 году. Статья *С.* Иркутскія епарх. вѣд. 1863. № 46 и 47.

*6991. **Прекращеніе** въ Иркутскѣ викаріатства Тобольской митрополіи, открытаго въ 1707 году. Прот. *А. Сулоцкій.* Иркутскія епарх. вѣд. 1868. № 46.

6992. **Извлеченіе** изъ епарх. отчета за 1871 г. Иркутскія епарх. вѣд. 1872. № 45; стр. 589—593 и № 47; стр. 607—620.

6993. **Отчетъ** о состояніи Иркутской епархіи за 1872 и 1873 г. Иркутскія епарх. вѣд. 1874. № 9—12.

*6994. **Полуторавѣковой** юбилей Иркутской епархіи, съ открытія ея св. Иннокентіемъ. Иркутскія епарх. вѣд. 1876. № 32; стр. 177—179.

6995. **Описаніе** торжества 150-лѣтія отъ основанія Иркутской епархіи и обзоръ событій. Иркутскія епарх. вѣд. 1877. № 4 7 и 8.

*6996. **Иркутская** епархія въ теченіе полутораста лѣтъ своего существованія. (1727—1877). Прот. *Прокопій Громовъ.* Странникъ. 1877. № 9; стр. 277—289.

6997. **Росписаніе** городск. и сельск. приходовъ и причтовъ Иркутской епархіи 1877 г. Иркутскія епарх. вѣд. 1877. № 43—48.

*6998. **Выписка** изъ журналовъ засѣданій, бывшаго въ городѣ Иркутскѣ, въ Іюлѣ и Августѣ 1885 года, собранія преосвященныхъ Сибирскихъ епархій. Иркутскіяепарх. вѣд. 1887. № 44; стр. 292—301. № 45; стр. 302—313. № 46; стр. 314—321. № 47; стр. 322—329.

6999. **Внѣ-богослужебное** церковное ученіе въ Иркутской епархіи. *Веніаминъ* архіеп. Иркутскій. Иркутскія епарх. вѣд. 1890. № 18; стр. 1—6.

7000. **Празднованіе** въ г. Иркутскѣ 900-лѣтія крещенія русскаго народа, 15 Іюля 1888 г. Свящ. *В. Копыловъ.* Иркутскія епарх. вѣд. 1888. № 31; стр. 312—321.

7001. **Слово,** говоренное въ Иркутскѣ архим. *Никодимомъ.* Русскій Вѣстникъ. 1841. Т. 3; стр. 20—38.

7002. **Рѣчь** на торжеств. собраніи въ г. Иркутскѣ, по поводу празднованія девятисотлѣтія крещенія Руси. (Историч. очеркъ). Свящ. *Ал. Іонинъ.* Иркутскія епарх. вѣд. 1888. № 32; стр. 322—333. № 33; стр. 334—345 и № 34; стр. 346—353.

7003. **Сравненіе** Москвы и Иркутска въ религіозномъ отношеніи. Иркутскія епарх. вѣд. 1890. № 13; стр. 3—4.

*7004. **Путешествіе** иркутянина въ Баргадъ для поклоненія мощамъ святителя Николая чудотворца. Изданіе *г. Беккера.* Спб. Тип. Гогенфельдена. 1861. 8°. 48 стр.

7005. **Отчетъ** комитета Иркутскаго Отд. Россійск. Библейскаго Общества за 1820 г. Спб. 1821. 8°.

*7006. **Хронологическая** замѣтка о Тобольскихъ митрополитахъ. Иркутскія епарх. вѣд. 1875. № 50.

*7007. **Тобольскіе** архипастыри. *А. Недосѣковъ.* Тобольскія епарх. вѣд. 1887. № 9—10; стр. 177—190.

*7008. **Тобольскіе** и Томскіе архипастыри. Прот. *А. Сулоцкій.* Тип. Западнаго окружнапо штаба. 8°. 25 стр.

*7009. **Открытіе** Тобольской епархіи и первый Тобольскій архіепископъ Кипріанъ. Проф. *П. Буцинскій.* Вѣра и Разумъ. 1890. № 21; стр. 555—578 и № 23; стр. 639—672.

*7010. **Викаріатство** Тобольской епархіи, новое и древнее и выдѣленіе изъ нея новыхъ епархій. Прот. *А. Сулоцкій.* Ир-

утскія епарх. вѣд. 1871. № 36; стр. 83—691. и № 37; стр. 695—705.

*7011. **Первые** викаріи Тобольской митрополіи. Прот. *А. Сулоцкій*. Тобольскія епарх. вѣд. 1883. № 21.

*7012. **Встрѣча** въ Тобольскѣ въ старину вновь прибывшихъ преосвященныхъ. Прот. *А. Сулоцкій*. Чтенія въ Общ. Исторіи и Древн. Россійск. 1864. № 3; стр. 2—61. Тоже. Тобольскія губ. вѣд. 1871. № 2. Тоже. Тобольскія епарх. вѣд. 1885. № 13; стр. 289—298.

*7013. **Вотчина** митрополитовъ Тобольскихъ и Сибирскихъ въ Челябинскомъ уѣздѣ. *Г. Игнатьевъ*. Оренбургскія губ. вѣд. 1868. № 46. Тобольскія губ. вѣд. 1869. № 20 и 21.

*7014. **Заботы** Павла, митрополита Тобольскаго и Сибирскаго: объ утвержденіи христіанства въ своей епархіи. Статья *П. А.* Миссіонеръ. 1878. № 34.

*7015. **Краткая** исторія Тобольской и Томской епархій. Прот. *Ал—дръ Сулоцкій*. Иркутскія епарх. вѣд. 1881. № 36; стр. 427—436 и № 37; стр. 441—456.

*7016. **Церковный** соборъ въ Тобольскѣ при митрополитѣ Филофеѣ (1702 г.). Іером. *Мелетій*. Иркутскія епарх. вѣд. 1869. № 41, 42 и 43.

*7017. **Церковный** соборъ въ Тобольскѣ при митрополитѣ Филофеѣ (1702 г.). Архимандритъ *Мелетій*. Православный Собесѣдникъ. 1875. № 4; стр. 334—461.

*7018. **Крестный** ходъ на осляти, который въ старину былъ отправляемъ въ Тобольскѣ, въ вербное воскресенье. Свящ. *А. Сулоцкій*. Тобольскія губ. вѣд. 1859. № 13.

*7019. **Крестный** ходъ на осляти, который въ старину былъ отправляемъ въ Тобольскѣ, въ вербное воскресенье. Протоіерей *А. Сулоцкій*. Чтенія въ Общ. Исторіи и Древн. Россійскихъ. 1870. № 3. стр. 18—23.

*7020. **Хожденіе** на осляти въ вербное воскресенье, совершавшееся въ старину въ г. Тобольскѣ. Прот. *А. Сулоцкій*. Тобольскія епарх. вѣд. 1882. № 5; стр. 93—99.

7021. Объ открытіи Тобольскаго отд. Россійскаго Библейскаго Общества. Спб. Тип. Іоаннесова. 1817. 8°. Ц. 1 р.

7022. Отчетъ комитета Тобольскаго Отд. Россійск. Библейскаго Общества за 1820 г. Спб. Медиц. тип. 1821. 8°. Ц. 1 р.

7023. Рѣчь, произнесенная архимандритомъ *Евгеніемъ*, при годичномъ собраніи Тобольскаго отд. Россійск. Библейскаго Общества. Извѣстія о дѣйствіяхъ и успѣхахъ библейскихъ обществъ въ Россіи. 1824. № 10; стр. 373—382.

7024. Обще-епархіальный съѣздъ духовенства Тобольской епархіи въ 1881 году и главный предметъ его занятій—женское духовное училище. Свящ. *П. Скосыревъ*. Тобольскія епарх. вѣд. 1882. № 2; стр. 17—33 и № 3; стр. 35—46.

7025. По поводу 900-лѣтія христіанства въ Россіи. *Л. Знаменскій*. Тобольскія епарх. вѣд. 1888. № 12—14; стр. 260—274.

7026. Рѣчь на Рождество Христово ученика Тобольской гимназіи *П. Матафонова*. Казанскій Вѣстникъ. 1824. Ч. 10. Кн. 1; стр. 6—9.

7027. Слово на новый 1826 годъ, говоренное при первомъ священнослуженіи въ Тобольскомъ тепломъ Антонія и Феодосія кафедральномъ соборѣ, *Евгеніемъ*, архіепископ. Тобольскимъ и Сибирскимъ. Христіанское Чтеніе. 1826. Ч. 21; стр. 360—368.

7028. Первое слово, по вступленіи на паству, къ пастырямъ церкви. *Іустинъ*, епископъ Тобольскій и Сибирскій. Тобольскія епарх. вѣд. 1890. № 5—6; стр. 97—104.

*7029. **Хроника** «ружныхъ» просьбъ священника и предъявляемыхъ ему требованій по службѣ. (Изъ Томской епархіи). Миссіонеръ прот. *В. Вербицкій*. Церковно-Обществ. Вѣстникъ. 1878. № 74.

*7030. **Объ открытіи** Томской епархіи. *В. Сергѣевъ*. Тобольскія епарх. вѣд. 1884. № 2.

*7031. **Матеріалы** для исторіи Томской епархіи. Томскія епарх. вѣд. 1884. № 4, 5, 9 и 10.

*7032. **Матеріалы** для исторіи Томской епархіи. Свѣдѣнія о Басандайкѣ и его обитателяхъ. Томскія епарх. вѣд. 1886. № 17.

*7033. **50-лѣтній** юбилей Томской епархіи, 8 окт. 1884 г. и воспоминаніе *Ф. Доброленскаго*. Томскія епарх. вѣд. 1884. № 21—22.

7034. **Религіозно-нравственныя** чтенія при домовой архіерейской церкви. *М. М.* Томскія епарх. вѣд. 1889. № 20; стр. 23—31.—1890. № 7; стр. 22—33.

7035. **Духовный** церемоніалъ празднованія въ Томскѣ девятисотлѣтія крещенія Руси. Томскія губ. вѣд. 1888. № 27.

7036. **Краткое** поученіе въ недѣлю Сыропустную, говоренное *Агапитомъ*, еписк. Томскимъ, въ домовой архіерейской церкви. 1836 г. Христіанское Чтеніе. 1838. Ч. I; стр. 231—236.

*7037. **Краткія** свѣдѣнія объ открытіи Енисейской епархіи. *В. Касьяновъ*. Енисейскія епарх. вѣд. 1884; стр. 4.

*7038. **По вопросу** объ открытіи викаріатствъ въ Сибири. Матеріалъ для исторіи Енисейской епархіи. Сообщ. свящ. *А. Мисюревъ*. Енисейскія епарх. вѣд. 1885. № 15; стр. 275—277.

7039. **Рѣчь,** сказанная *Павломъ*, при поднесеніи въ Красноярскомъ кафедральномъ соборѣ Е. И. В. вел. кн. Алексѣю Александровичу, св. иконы чудотворца Николая. Енисейскія губ. вѣд. 1873. № 27; стр. 155.

*7040. **Перемѣщеніе** Камчатской епархіальной кафедры на Амуръ и назначеніе епископа Якутскаго. (Прот. *Петръ Поповъ*). Странникъ. 1860. Т. 2. № 5; стр. 143—146.

Высочайше утвержденный докладъ, съ изложеніемъ причинъ перемѣщенія.

7041. **Извлеченіе** изъ отчета о состояніи Камчатской епархіи въ 1888 г. Иркутскія епарх. вѣд. 1869. № 13; стр. 153—165 и № 14: стр. 169—178.

7042. **Камчатка.** (О положеніи духовенства). Статья *П. П. Г.* Иркутскія епарх. вѣд. 1864. № 9: стр. 148—152. Тоже Херсонскія епарх. вѣд. 1864. Ч. 12. № 12. стр. 661—665.

*7043. **Отношеніе** начальниковъ Камчатки Кошелева и Петровскаго къ Камчатскому духовенству. Краткій истор. очеркъ. *Ал—дръ Кирилловъ*. Иркутскія епарх. вѣд. 1880. № 17 и 18; стр. 202—221.

*7044. **Первые** священнослужители въ Кяхтѣ. Иркутскія епарх. вѣд. 1867. № 33.

*7045. **Взглядъ** на распространеніе православной вѣры въ Якутской области. *В. Райскій*. Записки Сибирск Отд. Русск. Географ. Общ. 1856. Кн. 1; стр. 16—19.

*7046. **Торжество** открытія Якутской епархіи. *Добротворскій*. Душеполезное Чтеніе. 1870. № 9; стр. 8—16.

*7047. **Къ исторіи** Кадьякскаго викаріатства (о монахѣ Афанасіи). Церковно-Обществ. Вѣстникъ. 1879. № 61.

7048. **Поученіе** преосвящ. *Евгенія* (Казанцева) при посѣщеніи г. Омска. Тобольскія епарх. вѣд. 1884. № 3.

*7049. **Архипастырское** и миссіонерское путешествіе преосвящ. *Веніамина*, еписк. Иркутскаго и Нерчинскаго, по Ангарѣ и ея притокамъ. *І. Мелетій*. Иркутскія епарх. вѣд. 1873. № 45; стр. 699—714.

*7050. **Записки** и замѣтки, веденныя во время путешествія *Веніамина*, епископа Иркутскаго и Нерчинскаго, по Якутскому тракту, р. Ленѣ и ея притокамъ (съ 14 Мая по 15 Іюня 1874 г.). Иркутскія епарх. вѣд. 1874. № 34, 35, 36, 37, 38, 39, 40 и 41.

*7051. **Путешествіе** *Веніамина*, епископа Иркутскаго и Нерчинскаго, по епархіи. *Михаилъ Сизой*. Иркутскія епарх. вѣд. 1874. № 24, 42, 50, 51 и 52.

*7052. **Записки,** веденныя во время путешествія *Веніамина*, епископа Иркутскаго и Нерчинскаго, для обозрѣнія церквей по трактамъ Ангарскому и Илимскому, съ 9 Янв. по 7 Февр. 1875 г. Иркутскія епарх. вѣд. 1875. № 12, 13 и 14.

*7053. **Поѣздка** Веніамина, епископа Иркутскаго и Нерчинскаго, за Байкалъ для обозрѣнія епархіи, съ 21 Янв. по 6 Февр. 1876 г. Иркутскія епарх. вѣд. 1876. № 13; стр. 172—179. № 14; стр. 179—183. № 15; стр. 191—197 и № 16; стр. 205—210.

*7054. **Записки,** веденныя во время путешествія епископа Иркутскаго. Прот. *І. Чир-*

цевъ. Иркутскія епарх. вѣд. 1877. № 46, 47, 48, 49, 50, 51 и 52.

***7055. Обозрѣніе** еписк. *Веніаминомъ* зауральскихъ церквей. Екатеринбург. Недѣля. 1879. № 10.

***7056. Дневникъ,** веденный во время поѣздки *Веніамина*, архіепископа Иркутскаго и Нерчинскаго, по Иркутскому и Балаганскому округамъ, съ 2 Мая по 3 Іюня 1882 г. Архим. *Макарій*. Иркутскія епарх. вѣд. 1882. № 31; стр. 393—406.

***7057. О поѣздкѣ** по Забайкальской области *Веніамина*, архіепископа Иркутскаго и Нерчинскаго, съ 5 по 31 Іюля 1882 г. Архим. *Михаилъ*. Иркутскія епарх. вѣд. 1882. № 41; стр. 535—546 и № 42; стр. 547—556.

***7058. О поѣздкѣ** *Веніамина*, архіепископа Иркутскаго, на Лену, 1884 г. Иркутскія епарх. вѣд. 1884. № 42.

***7059. Нѣчто** объ архипастырскомъ путешествіи *Діонисія*, епископа Якутскаго, въ Нижнеколымскъ въ 1868—1869 г. *К. Невоструевъ*. Душеполезное Чтеніе. 1869. № 12; стр. 93—100.

***7060. Путешествіе** *Діонисія*, епископа Якутскаго, по отдаленнымъ мѣстностямъ Якутской епархіи (болѣе 1000 в. на сѣверо-востокъ отъ Якутска). Иркутскія епарх. вѣд. 1874. № 24.

***7061. Путешествіе** *Діонисія*, епископа Якутскаго, по отдаленнымъ мѣстностямъ Якутской епархіи. Миссіонеръ. 1874. № 32; стр. 287—289.

***7062. Извлеченіе** изъ писемъ преосвящ. *Иннокентія*, архіеписк. Камчатскаго, къ *Филарету*, митрополиту Московскому. (Донесенія о состояніи Камчатской епархіи, 1842—1853 г.). Памятникъ трудовъ православныхъ благовѣстниковъ русскихъ. 1857; стр. 243—296, 348—355 и 369—377.

***7063. Изъ замѣтокъ** спутника путешествія изъ Иркутска епископа Иннокентія. Москва. 1868. № 65.

***7064. Плоды** вторичной поѣздки епископа *Иннокентія* въ Якутскъ. Иркутскія епарх. вѣд. 1869. № 30.

***7065. Поѣздка** *Макарія*, епископа Киренскаго, на Илимъ и Верхнюю Тунгузку. Иркутскія епарх. вѣд. 1886. № 14 и 15.

***7066. Описаніе** поѣздки *Макарія*, епископа Киренскаго, для обозрѣнія Тункинскихъ миссіонерскихъ становъ. *В. Поповъ*. Иркутскія епарх. вѣд. 1887. № 36; стр. 331—336 и № 37; стр. 337—344.

***7067. Кое что** о путешествіи епископа Камчатскаго и рѣчь его въ г. Благовѣщенскѣ. *А. Гурій*. Иркутскія епарх. вѣд. 1883. № 51; стр. 647—652.

***7068. Путешествія** преосв. *Мартиніана* по Амурскому, Уссурійскому краю и въ Камчатку. Московскія церковн. вѣд. 1884. № 44; стр. 575.

***7069. Къ путешествію** Камчатскаго епископа *Мартиніана* по Камчаткѣ. Иркутскія епарх. вѣд. 1884. № 3, 8 и 9.

***7070. Поѣздка** *Мелетія*, епископа Селенгинскаго, 1-го викарія Иркутской епархіи, въ Новотроицкое селеніе для освященія новопостроеннаго храма во имя Святаго Духа, съ 1 Ноября по 3 число того же мѣсяца 1886 года. Благочинный прот. *Іоаннъ Титовъ*. Иркутскія епарх. вѣд. 1887. № 52; стр. 482—487.

***7071. Краткое** описаніе поѣздки *Мелетія*, епископа Селенгинскаго, викарія Иркутской епархіи, въ Январѣ 1887 года, по благочиніямъ: Карійскому, Нерчинско-заводскому, Александро-заводскому и отчасти Ундинскому. Благочинный свящ. *Мелетій Прянишниковъ*. Иркутскія епарх. вѣд. 1888. № 30; стр. 300—305.

***7072. Посѣщеніе** Баргузинскаго края *Мелетіемъ*, епископомъ Селенгинскимъ, въ Маѣ 1887 года. Благочинный миссіонеръ, прот. *І. Мироновъ*. Иркутскія епарх. вѣд. 1888. № 39; стр. 410—422 и № 40; стр. 424—427.

***7073. Изъ путевыхъ** записокъ преосвящ. архіепископа *Нила*. (По Вятской, Пермской губ. и Сибири въ 1838 г.). Ярославскія епарх. вѣд. 1868. № 3, 5, 7, 9, 11, 13, 15, 18, 20, 22, 25, 26, 28, 29, 32, 33, 34, 35, 36, 37, 38, 39, 43, 44, 45, 46, 47, 50, 51 и 52.—1869. № 1, 5, 7, 8, 10, 11, 16—18 и 1870. № 31, 34, 35, 36, 38, 43, 44, 47, 48 и 52.

*

***7074. Путевыя** замѣтки по Сибири, архіеп. *Нила*. Съ фотолитогр. портретомъ автора. 2 части. Ярославль. 1889. 8°. 497 и XIV стр. алфавитнаго указателя.

Русская Старина. 1889. Т. 64. № 10; стр. 245—247. (Рец. *А. С. Л—ало.*).

***7075. Поѣздка** *Парфенія*, архіепископа Иркутскаго въ Тункинскій край. 1871 г. Иркутскія епарх. вѣд. 1884. № 50—52.

***7076. Путешествіе** Томскаго и Енисейскаго архипастырей по епархіи. Иркутскія епарх. вѣд. 1871. № 35; стр. 682.

***7077. Путешествіе** въ Верхнеангарскій край для обозрѣнія церквей. Свящ. *Ал—дръ Спасскій*. Иркутскія епарх. вѣд. 1883. № 19; стр. 249—253.

***7078. Святыни** Алтая; изъ путевыхъ замѣтокъ. Пр. *М. П—въ*. Душеполезное Чтеніе. 1884. Ч. 1; стр. 210—235.

7079. Голосъ изъ Сибири. (Письмо въ редакцію). Свящ. *С. Соколовъ*. Православное Обозрѣніе. 1864. Т. 13. № 2; стр. 65—75.

Объ улучшеніи быта духовенства.

7080. О квартирахъ для духовенства. *Здѣшній*. Иркутскія губ. вѣд. 1863. № 41.

7081. Нужды мѣстнаго духовенства. Сибирская Газета. 1885. № 7.

7082. Сводъ законовъ и монашескіе обѣты. Голосъ изъ Сибири. Къ вопросу объ улучшеніи быта духовенства. Статья *Х.* День. 1863. № 52.

7083. Случаи изъ практики сельскаго священника. Свящ. *Іоаннъ Голошубинъ*. Тобольскія епарх. вѣд. 1889. № 15—16; стр. 339—343.

7084. Рѣчь при посвященіи семи сестеръ милосердія и возложеніи на нихъ установленныхъ крестовъ. Прот. *И. Шостинъ*. Иркутскія епарх. вѣд. 1889. № 27; стр. 1—8.

***7085. De religione** Siberiensium. *Laurentii Arrhenius*. Upsaliae. 1728. 8°.

6) Святые Сибирской церкви.

***7086. Біографія** святителя Иннокентія, перваго епископа Иркутскаго. Московскій Курьеръ. 1806. Ч. 1. № 6; стр. 81—82.

7087. Краткое сказаніе о святителѣ Иннокентіи чудотворцѣ, первомъ Иркутскомъ епископѣ. Ярославскія епарх. вѣд. 1860. № 27; стр. 248—249.

7088. Иннокентій святой, первый Иркутскій епископъ, съ 1721 г. Ярославскія епарх. вѣд. 1861. № 48.

***7089. Епископъ** Иннокентій Неруновичъ (1833 г.). *А. Сулоцкій*. Иркутскія епарх. вѣд. 1865. № 1—6, 18, 19, 25, 28, 29, 30, 32, 33, 35, 39 и 50.—1866. № 4, 5, 8—10, 12, 14, 15, 16, 24 и 50.—1867. № 24—28, 32, 34, 39, 40, 46, 47 и 50.—1868. № 1—12, 14, 15, 25, 27, 33 и 47.—1869. № 25, 28 и 39. 1870. № 52 и 1871.

***7090. Епископъ** Иннокентій Неруновичъ и вице-губернаторъ *Плещеевъ*, *Бибиковъ* и *Ланг*. Иркутскія епарх. вѣд. 1867. № 47, 50—52.—1868. № 1—12, 14, 15, 25, 27, 33 и 47.

***7091. Епископъ** Иннокентій Неруновичъ и бригадиръ Сухаревъ. Иркутскія епарх. вѣд. 1867. № 46.

***7092. Возвращеніе** епископа Иннокентія Неруновича изъ Якутска. Иркутскія епарх. вѣд. 1869. № 26.

***7093. Согласіе** поученій св. Иннокентія съ поученіями митрополита Стефана Яворскаго. Иркутскія епарх. вѣд. 1877. № 7.

***7094. Дополненіе** къ доказательствамъ принадлежности св. Иннокентію поученій, приписываемыхъ ему преданіемъ. Иркутскія епарх. вѣд. 1877. № 6.

7095. Объ исцѣленіи святителемъ чудотворцемъ Иннокентіемъ. Архим. *Веніаминъ*. Иркутскія епарх. вѣд. 1878. № 51; стр. 575—578.

***7096. Житіе** и подвиги св. Иннокентія, перваго Иркутскаго епископа и чудотворца. Пермскія епарх. вѣд. 1878. № 22; стр. 221—227. № 23; стр. 229—237. № 43; стр. 405—411. № 47; стр. 457—464 и № 52; стр. 527—541.

***7097. Жизнь** св. Иннокентія, перваго Иркутскаго епископа и чудотворца. *Модестъ*,

епископъ **Люблинскій**. 2-ое изд. Спб. Тип.-лит. А. П. Траншеля. 1879. 8°. 8 стр. Ц. 10 к.

7098. Житіе и подвиги св. Иннокентія, перваго Иркутскаго епископа и чудотворца. Епископъ *Модестъ*. Пермскія епарх. вѣд. 1879. № 1.

***7099. Жизнь** и подвиги св. Иннокентія чудотворца, перваго епископа Иркутскаго. *Модестъ*, епископъ Люблинскій. Странникъ. 1879. Т. 2. № 5; стр. 167—230.

***7100. Житіе** святителя Иннокентія Иркутскаго († 26 Ноября 1731 г.). Житіе св. Рос. Церкви, мѣсяцъ Ноябрь; стр. 330—362.

Выписано изъ исторіи церковной іерархіи и изъ сказанія о жизни и чудесахъ святителя Иннокентія, доставленнаго изъ Иркутской обители Вознесенія.

***7101. Жизнь** и подвиги св. Иннокентія, перваго епископа Иркутскаго. Епископъ Люблинскій *Модестъ*. Иркутскія епарх. вѣд. 1883. № 26—32; стр. 327—400.

7102. О чествованіи памяти святителя Иннокентія, перваго епископа Иркутскаго и чудотворца. Томскія епарх. вѣд. 1886. № 4.

***7103. Святой** Иннокентій Иркутскій. *С. Поповъ*. Русскій Паломникъ. 1887. № 25; стр. 303—306 и № 26; стр. 316—320.

***7104. Сказаніе** о св. Иннокентіи, первомъ Иркутскомъ епископѣ. Иркутскъ. 1887. Тип. А. Сизыхъ. 12°. 24 стр.

7105. Иннокентій, епископъ Иркутскій, ум. 1731 г. Источники русской агіологіи. *Н. П. Барсукова*; стр. 223.

***7106. Изъ жизни** св. Иннокентія Иркутскаго. *Н. Городковъ*. Томскія епарх. вѣд. 1888. № 23; стр. 15—21.

7107. Путешествіе учениковъ церковно-приходской школы на поклоненіе мощамъ св. Иннокентія. Иркутскія епарх. вѣд. 1890. № 17; стр. 6—8.

7108. Служба св. Иннокентію, епископу Иркутскому (церковной печати). Изданіе Св. Синода. Съ киноварью на бѣлой бумагѣ. Москва. 8°. Ц. 12 к.

7109. Служба святителю Иннокентію, епископу Иркутскому, чудотворцу. Изд. 4-е. Москва. 1864. Ц. 15 к.

7110. Служба святителю Иннокентію, Иркутскому чудотворцу. Съ кинов. 5-е изд. (Церковной печати). Москва. Синод. тип. 1867. 12°. Ц. 12 к.

7111. Служба святителю Иннокентію, епископу Иркутскому, чудотворцу. Москва. 1887. Въ Синод. тип. 8°. 39 стр.

7112. Акаѳистъ святителю Иннокентію, Иркутскому чудотворцу. Кіевъ. 4°. Церковной печати. Ц. 50 к.

7113. Акаѳистъ святителю Иннокентію, чудотворцу Иркутскому. Спб. Синод. тип. 8°. Ц. 10 к.

7114. Акаѳистъ св. Иннокентію, Иркутскому чудотворцу. Спб. 1873. 12°. Ц. 30 к.

7115. Saint Innocent, premier évêque d'Irkoutsk, morte en 1731. Liste alphabétique de portraits russes. Par *A. Wassiltschikoff*. T. 1-er; p. 432.

***7116. Повѣсть** о блаженномъ Василіи Мангазейскомъ и о колоколѣ Туруханскаго Троицкаго монастыря. Съ предисловіемъ *Никодима*, епископа Енисейскаго и Красноярскаго. Иркутск. епарх. вѣд. 1864. № 7, 8, 10—12, 14, 17—19, 21 и 23; стр. 115—121, 134—140, 166—171, 182—184, 205—208, 242—247, 297—309, 323—328, 357—359 и 383—385.

7117. Василій Мангазейскій, мученикъ, святой. Источники русской агіологіи, *Н. П. Барсукова*; стр. 87—88.

7118. Сказаніе о жизни и чудесахъ св. праведнаго Симеона, Верхотурскаго чудотворца (ум. 1642 г.). Соч. *А. М.* Спб. 1857. Тип. Я Іонсона. 8°. 44 стр.

7119. Симеонъ праведный Верхотурскій; ум. 1612 г. 12-го Сент. Источники русской агіологіи. *Н. П. Барсукова*; стр. 223.

См. о немъ также въ соч. г. *Ключевскаго*; стр. 346—347.

7120. Святой праведный Симеонъ, Верхотурскій чудотворецъ. Статья прот. *Гр. О—мова*. Тобольскія епарх. вѣд. 1884. № 23—24.

7121. Блаженный Тихонъ, строитель Туруханскаго Троицкаго монастыря, 1657—

1682 г. *Н. Абрамовъ.* Странникъ. 1866. № 12; стр. 104—112.

в) Исторія монастырей и пустынь.

***7122. Подвижники** и монастыри крайняго сѣвера. Спб. Тип. Ф. Елеонскаго. 8°. 162 стр. (100 экз.).

***7123. Монастыри** въ Зап. Сибири. Томскія епарх. вѣд. 1881. № 12; стр. 181—183. № 13; стр. 192—194 и № 24; стр. 378—380.

***7124. Сибирская** святыня. *С. В. Максимовъ.* Сельскій Вѣстникъ. 1881. № 8, 9, 10, 11, 12, 13, 14, 15 и 16.

1) Святыня Ермаковой дружины. 2) Первыя Сибирскія церкви.—3) Первыя Сибирскіе монастыри.

***7125. Святыни** Сибири. (Очеркъ). Священникъ *Мих. Путинцевъ.* Душеполезное Чтеніе. 1873. Т. 1. № 3; стр. 338—355.

1) Святыни г. Тобольска.—2) Въ окрестностяхъ Тобольска.—3) Туруханскій Троицкій монастырь.—4) Иркутскій Вознесенскій монастырь.

7126. Описаніе монастырей, соборовъ, церквей и часовенъ. Памятная книжка Забайкальской области. Иркутскъ. 1871.

7127. Абалацкій монастырь. *И. Березинъ.* Иллюстрація. 1848. № 34; стр. 149—150.

7128. Окрестности Тобольска. Монастыри: Абалакскій и Ивановскій. Живописная русская библіотека. 1857. № 28; стр. 220—222.

***7129. Абалакскій** и Ивановскій монастыри въ окрестностяхъ Тобольска. Тобольскія губ. вѣд. 1858. № 43. — Тоже. Золотое Руно. 1858. № 49; стр. 196.

***7130. Абалакскій** Знаменскій монастырь (1637 г.) *Н. Абрамовъ.* Тобольскія губ. вѣд. 1865. № 43 и 44.—Странникъ. 1866. № 6; стр. 126—137.

7131. Юбилейное торжество Абалакскаго Знаменскаго монастыря Тобольскія епарх. вѣд. 1883. № 23—24.

7132. Абалакскій Знаменскій мужской монастырь. Тобольскія епарх. вѣд. 1884. № 1.

***7133. Окрытіе** женской Богородицкой общины въ г. Читѣ, 25-го Марта 1887 г. *Д. Г. Асташевскій.* Иркутскія епарх. вѣд. 1887. № 17; стр. 144—148.

7134. Свѣдѣніе объ Енисейскомъ мужскомъ монастырѣ, составл. архимонаго *Аѳанасіемъ.* Памятная книжка Енисейской губ. на 1863 г.; стр. 333—345.

7135. Замѣтки о Енисейскомъ Спасскомъ мужскомъ монастырѣ. Свящ. *Николай Малаховъ.* Иркутскія епарх. вѣд. 1870. № 21; стр. 250—255.

***7136. Енисейскій** Иверскій дѣвичій монастырь. Статья *И. Д. Е.* Енисейскія епарх. вѣд. 1884. № 7; стр. 119—126. № 8; стр. 142—145. № 10; стр. 174—184. № 12; стр. 214—216. № 13; стр. 233—247. № 14; стр. 244—249. № 15; стр. 267—275. № 18; стр. 319—324. № 21; стр. 336—341.

***7137. Краткое** свѣдѣніе объ Енисейскомъ женскомъ Христо-Рождественскомъ 3-го класса монастырѣ. Архим. *Аѳанасій.* Памятная книжка Енисейской губерніи на 1863 г.; стр. 346—350.

7138. Ивановскій монастырь близъ Тобольска. Иллюстрир. Листокъ. 1862. Т. 6; № 10. (Съ рисункомъ).

***7139. Іоанно-Введенскій** междугорный монастырь. *Н. Абрамовъ.* Тобольскія губ. вѣд. 1865. № 36.

***7140. Іоанно-Введенскій** третьеклассный женскій монастырь. Свящ. *А. Грамматинъ.* Тобольскія. епарх. вѣд. 1889. № 17—18; стр. 363—376. № 19—20; стр. 397—406. № 21—22; стр. 432—441.

7141. Историческая записка о ходѣ свѣчной операціи Іоанно-Введенскаго женскаго монастыря. Настоятельн. монахиня *Миронія.* Тобольскія епарх. вѣд. 1890. № 11—12; стр. 82—97.

7142. Поѣздка въ Вознесенскій монастырь. Статья *М.* Сѣверный Архивъ. 1825. Ч. 17; стр. 67—73.

Въ этой довольно поверхностной статьѣ говорится объ основаніи монастыря (въ 1672 г.) и о жизни св. *Иннокентія*, управлявшаго Иркутскою епархіею.

***7143. Описаніе** Иркутскаго Вознесенскаго первокласснаго мужскаго монастыря. Ист. архим. *Никодимомъ*. Спб. 1840. Гин. Департ. Вн. Торговли. 1840. 8°. I н. и 56 стр.

1) Мѣстоположеніе монастыря.
2) Начало, постепенное устроеніе и возвышеніе монастыря.
3) Зданія монастыря въ настоящее время.
4) Списокъ настоятелей: 1) *Герасимъ* (съ 1672—1676). 2) *Ефремъ*. 3) *Исаія* (ум. 1701 г.). 4) *Гермогенъ*. 5) *Митрофанъ*. 6) *Венедиктъ Шапошниковъ*. 7) *Веніаминъ Скорняковъ*. 8) *Іерофей Филимоновъ*. 9) *Іоасафъ Мордовскій*. 10) *Илья Литвинцевъ* (1789). 11) *Гавріилъ Копыринъ*. 12) *Михаилъ* (1717). 13) *Антоній Платковскій* (1720—1729). 14) *Корнилій Бобровниковъ* (1736—1746). 15) *Нафанаилъ* (1746—1754). 16) *Синесій Ивановъ* (1754—1787). 17) *Вонифатій Березинъ* (1798—1800). 18) *Іакинфъ (Бичуринъ)* съ 1802 г. 19) *Аполлосъ* (1807—1813). 20) *Павелъ* (1814—1819). 21) *Антоній* (1819—1822). 22) *Николай* (1822—1826). 23) *Иларій* (1826—1833). 24) *Никодимъ Лебедевъ*.

***7144. Иркутскій** Вознесенскій монастырь. Основанъ старцемъ Герасимомъ около 1670 г. Сообщены граматы (1672—1675) и данныя на землю подъ монастырь. Иркутскія губ. вѣд. 1857. № 7 и 31.

***7145. Иркутскій** Вознесенскій монастырь. Статья 3—5. *П. Пежемскій*. Иркутскія губ. вѣд. 1861. № 15, 17 и 25.

***7146. Матеріалы** по исторіи Иркутскаго Вознесенскаго монастыря. Иркутскія епарх. вѣд. 1875. № 51.

7147. Открытіе общежитія въ Иркутскомъ женскомъ Знаменскомъ монастырѣ. Иркутскія епарх. вѣд. 1872. № 36; стр. 445—452.

***7148. Свѣдѣнія** объ Иркутскомъ Знаменскомъ женскомъ монастырѣ, почерпнутыя изъ описи означеннаго монастыря, составленной въ 1764 г. Иркутскія епарх. вѣд. 1890. № 14; стр. 1—6. № 15; стр. 1—8. № 17; стр. 1—5. № 20; стр. 1—7. № 21; стр. 1—8. № 24; стр. 1—6. № 25; стр. 1—6. № 26; стр. 1—4 и № 27; стр. 10—12.

***7149. Историческое** описаніе Киренскаго Святотроицкаго монастыря Иркутской епархіи, отъ начала онаго до нынѣшнихъ временъ, почерпнутое изъ архивныхъ монастыря сего бумагъ, игуменомъ *Лаврентіемъ Мордовскимъ*. Москва. 1806. 12°.

***7150. Историческое** описаніе Киренскаго Свято-Троицкаго монастыря, почерпнутое изъ архивныхъ монастыря сего бумагъ, настоятелемъ онаго игуменомъ *Л. Мордовскимъ*. Москва. Тип. Лазарев. Инст. вост. язык. 1841. 8°. 45 и II н. стр.

7151. Нѣсколько словъ о Кондинскомъ монастырѣ. Тобольскія губ. вѣд. 1857. № 26.

***7152. Кондинскій** Троицкій монастырь (въ Березовскомъ округѣ). *Н. Абрамовъ*. Тобольскія губ. вѣд. 1867. № 35, 36 и 37.

***7153. Новый** Красноярскій мужской монастырь. Сибирь. 1876. № 7.

***7154. Историческая** замѣтка о Красноярскомъ Введенскомъ мужскомъ монастырѣ. Прот. *Д. Евтихіевъ*. Иркутскія епарх. вѣд. 1876. № 12; стр. 161—164.

***7155. О Красноярскомъ** общежит. Успенскомъ мужскомъ монастырѣ. Енисейскія губ. вѣд. 1882. № 49.

***7156. Красноярскій** мужской монастырь. Пензенскія губ. вѣд. 1883. № 5.

***7157. Нерчинскій** Успенскій монастырь. Свящ. *І. Корелинъ*. Иркутскія епарх. вѣд. 1883. № 44 и 45; стр. 557—579.

***7158. Къ исторіи** Нерчинскаго Успенскаго монастыря. Иркутскія епарх. вѣд. 1887. № 1; стр. 1—6.

***7159. О правѣ** посольскаго монастыря на владѣніе мѣстностью при у. р. Голоустной. Иркутскія епарх. вѣд. 1867. № 15.

***7160. Посольскій** монастырь въ новомъ его состояніи. Иркутскія епарх. вѣд. 1872. № 44; стр. 551—556 и № 46; стр. 594—600.

***7161. Историческое** описаніе посольскаго Спасо-Преображенскаго монастыря Иркутской губерніи. (Составлено около 1807 г., при игуменѣ Лаврентіѣ Мордовскомъ, чиновникомъ XIV класса). Иркутскія епарх. вѣд. 1872. № 12, 13, 14, 19, 20, 22 и 28.

***7162. 200-лѣтній** юбилей Посольскаго монастыря. Сибирь. 1881. № 38.

***7163. Описаніе** Тобольскаго Знаменскаго монастыря. Архим. *Венедиктъ*. Тобольскія губ. вѣд. 1859. № 12—14.

7164. Замѣтки къ описанію Тобольскаго Знаменскаго монастыря. Свящ. *А. Сулоцкій*. Тобольскія губ. вѣд. 1859. № 27.

7165. Дополненія *Григорія Варлакова*. Тобольскія губ. вѣд. 1859. № 27.

***7166. Тобольскій** Знаменскій второклассный мужской монастырь. (Историческій очеркъ). Прот. *П. Г—нъ*. Тобольскія епарх. вѣд. 1890. № 1—2; стр. 6—19 и № 3—4; стр. 47—60.

***7167. Томскій** Алексѣевскій монастырь (1605—1764 г.). Князь *Н. Костровъ*. Томскія губ. вѣд. 1873. № 35, 36 и 37.

***7168. Описаніе** Томскаго Алексѣевскаго мужскаго монастыря. Архим. *Викторъ*. Сибирскій Вѣстникъ. 1888. № 79.

***7169. О бывшемъ** Томскомъ дѣвичьемъ монастырѣ, закрытомъ въ 1776 г. Томскія епарх. вѣд. 1883. № 4; стр. 110—112.

***7170. Томскій** Богородицкій Алексѣевскій мужской монастырь. Томскія епарх. вѣд. 1887. № 11; стр. 1—10 и № 12; стр. 1—11.

***7171. Туринскій** Николаевскій дѣвичій монастырь. *Н. Абрамовъ*. Тобольскія губ. вѣд. 1865. № 45.

***7172. Туринскій** Николаевскій женскій монастырь. Прот. *П. Г.* Тобольскія епарх. вѣд. 1890. № 9—10; стр. 206—216.

***7173. Туруханскій** Троицкій монастырь. (Отрывокъ изъ писемъ о Туруханскомъ краѣ). Кн. *Костровъ*. Москвитянинъ. 1852. Ч. 2. № 8 (Апрѣль). Кн. 2; стр. 129—134.

***7174. Туруханскій** монастырь. Описаніе сост. игуменъ *Иліодоръ*. Иркутскія епарх. вѣд. 1864. № 26, 27 и 29; стр. 421—426, 438—443 и 477—482.

***7175. Туруханскій** Троицкій монастырь и Василій Мангазейскій. *А. Величковъ*. Русскій Паломникъ. 1885. № 13 и 14.

***7176. Туруханскій** Троицкій монастырь. Енисейскія епарх. вѣд. 1889. № 19—20; стр. 329—342.

***7177. Тюменскій** Троицкій монастырь. *Н. Абрамовъ*. Странникъ. 1866. № 5; стр. 89—99.

Основанъ въ 1616 г.

***7178. Тюменскій** Троицкій монастырь. *Н. Абрамовъ*. Омскъ. Тип. Акмолинскаго областнаго правленія. 8°. 7 стр. (300 экз.). Ц. 20 к.

***7179. Тюменскій** Троицкій монастырь. (Историч. очеркъ). Прот. *П. Г—нъ*. Тобольскія епарх. вѣд. 1890. № 7—8; стр. 149—165.

***7180. Улалинская** женская община новокрещенныхъ на Алтаѣ. Христіанское Чтеніе. 1863. Ч. II. № 7; стр. 393—410.—Тоже. Странникъ. 1863. Т. III. Августъ; стр. 42—54. Томскія губ. вѣд. 1863. № 32 и 33.

***7181. Чикойскій** Іоанно-Предтеченскій скитъ (въ 150 верст. отъ Кяхты). Архим. *Мелетій*. Миссіонеръ. 1875. № 24.

***7182. Чикойскій** монастырь. (Изъ записной книжки). *П. Гасабовъ*. Нива. 1880. № 10.

Близъ Урлука въ Забайкальской области.

***7183. Якутскій** Спасскій монастырь. Иркутскія епарх. вѣд. 1873. № 36; стр. 585—596. № 37; стр. 600—607. № 38; стр. 613—617 и № 39; стр. 619—628.

7184. Къ вопросу объ учрежденіи иноческой обители на св. Ключѣ, что близъ города Семипалатинска. *Т. Ковязинъ*. Томскія епарх. вѣд. 1882. № 5; стр. 135—139.

***7185. Пустынь** преподобнаго Нила Столбенскаго чудотворца, въ горахъ Саянскихъ. Статья *А. Н.* Московскія Вѣдомости. 1852. № 139.

***7186. Пустынь** преподобнаго Нила Столбенскаго въ горахъ Саянскихъ. Христіанское Чтеніе. 1852. Ч. 2; стр. 29—34.

***7187. Пустынь** преподобнаго Нила Столбенскаго чудотворца, въ горахъ Саянскихъ. *А. Н.* Ярославскія епарх. вѣд. 1860. № 37; стр. 236—240.

***7188. Ниловская** пустынь. *Н. Поповъ*. Записки Сибирскаго Отдѣла Имп. Русск. Географ. Общ. 1864. Кн. 7; стр. 53—69. Ярославскія епарх. вѣд. 1864. № 34; стр. 327—339.

***7189. Пустынь** преподобнаго Нила Столбенскаго въ горахъ Саянскихъ. Иркутскія епарх. вѣд. 1865. № 24.

*7190. **Пустынь** преподобнаго Нила Столбенскаго чудотворца, въ горахъ Саянскихъ. Всемірная Иллюстрація. 1871. Т. 6. № 150 и 151.

*7191. **Пилова** пустынь въ Тункинскомъ вѣдомствѣ Иркутской епархіи. Миссіонеръ. 1875. № 3.

г) Исторія церквей.

*7192. **Походная** церковь въ Сибири. Москвитянинъ. 1849. Ч. 6. № 23 (Дек.). Кн. 1; стр. 41.

*7193. **Описаніе** церквей Тобольской губ. Календарь Тобольской губ. на 1889 г.; стр. 56—62.

*7194. **Существующія** каменныя церкви въ Тобольской епархіи, построенныя въ XVII ст. въ г. Тобольскѣ. *Н. Абрамовъ.* Извѣстія Имп. Археолог. Общ. Т. 6; стр. 77—98.

*7195. **Замѣчательныя** церкви въ Тобольскѣ. Статья свящ. *Ал. Сул.* (Сулоцкій). Москвитянинъ. 1849. Ч. 3. № 10 (Май). Кн. 2; стр. 65—67.

Захарьевская церковь подъ горой и Богородице-Рождественская.

*7196. **Замѣчательныя** церкви въ Тобольскѣ. Тобольскія губ. вѣд. 1858. № 5.

*7197. **Троицкій** соборъ въ Тобольскѣ. *Гр. Варлаковъ.* Тобольскія губ. вѣд. 1858. № 36.

*7198. **Тобольскій** Успенскій соборъ. Иллюстрир. Листокъ. 1862. Т. VII. № 41. (Съ рисункомъ).

*7199. **Тобольскій** кафедральный Софійско-Успенскій соборъ. По поводу его 200-лѣтія. Тобольскія епарх. вѣд. 1883. №№ 9 и 10.

*7200. **Преображенская** церковь въ Тобольскомъ Знаменск. монастырѣ. Тобольскія епарх. вѣд. 1885. № 15; стр. 387—396.

7201. **Освященіе** храма Тобольскаго духовнаго мужскаго училища. Свящ. *Николай Зеленцовъ.* Тобольскія епарх. вѣд. 1888. № 1—2; стр. 23—29.

7202. **Храмовой** праздникъ въ Тобольской тюремной церкви. Статья *С. М. Л.* Тобольскія епарх. вѣд. 1888. №№ 23—24; стр. 458—462.

*7203. **Тобольская** соборная колокольня. *Н. Абрамовъ.* Тобольскія губ. вѣд. 1870. № 19.

Построена въ 1681—1686.

*7204. **О церквахъ** города Березова отъ основанія его до настоящаго времени. *Н. Абрамовъ.* Тобольскія губ. вѣд. 1859. № 9.

*7205. **Историческія** свѣдѣнія о церквахъ города Березова. *Н. А. Абрамовъ.* Извѣстія Имп. Археол. Общ. 1861. Т. III. Вып. 4; ст. 328—332.

*7206. **Краткія** замѣтки о церквахъ въ г. Тарѣ. Свящ. *М. Путинцевъ.* Тобольскія губ. вѣд. 1870. № 30.

7207. **Новая** сельская церковь въ г. Тарѣ. *С. Тумановскій.* Москвитянинъ. 1852. Ч. I. № 3 (Февр.). Кн. 1; стр. 77—78.

*7208. **Освященіе** церкви въ деревнѣ Утешевой, Градо-Тюменскаго Соборо-Благовѣщенскаго прихода. Свящ. *Александръ Филипповъ.* Тобольскія епарх. вѣд. 1888. № 19—20; стр. 405—410.

7209. **Обновленіе** и освященіе Градо-Тюменскаго Благовѣщенскаго собора. Свящ. *Александръ Филипповъ.* Тобольскія епарх. вѣд. 1889. № 23—24; стр. 484—490.

*7210. **Историческо-статистическое** описаніе Градо-Тюменской Знаменской церкви. *Н. Абрамовъ.* Тобольскія губ. вѣд. 1864. № 6.

7211. **Постройка** храма въ с. Камышевскомъ, Ялуторовскаго округа. Свящ. *Николай Богословскій.* Тобольскія епарх. вѣд. 1890. № 23—24; стр. 520—526.

7212. **Изъ села** Мало-Красноярскаго. Свящ. *В. Ксенофонтовъ.* Тобольскія епарх. вѣд. 1888. № 5—6; стр. 130—132.

О построеніи церкви.

7213. **Деревня** Пушкарева (Туринскаго округа). Свящ. *С. Терновскій.* Тобольскія губ. вѣд. 1869. № 18.

О заложеніи храма во имя св. Александра Невскаго.

*7214. **Столѣтіе** Ямышевской церкви. Свящ. *Н. Никольскій.* Тобольскія епарх. вѣд. 1883. № 2.

*7215. **Нѣсколько** словъ о современномъ состояніи городскихъ кладбищъ въ Тобольской губерніи. Статья *К. Г—ва*. Тобольскія епарх. вѣд. 1882. № 9; стр. 169—176.

*7216. **Историческій** обзоръ построенія въ городѣ Томскѣ кафедр. собора во имя св. Троицы. Томскія губ. вѣд. 1860. №18—24.

7217. **Освященіе** храма при Томскомъ епарх. женскомъ училищѣ. Томскія епарх. вѣд. 1890. № 18; стр. 7—15.

7218. **Церковь** при Томской арестантской ротѣ гражд. вѣдомства. Статья *Мих. Б.* Томскія губ. вѣд. 1867. № 44.

*7219. **Петропавловскій** соборъ въ г. Барнаулѣ. (Извлечено изъ дѣлъ Барнаульскаго горнаго правленія). Свящ. *Н. Титовъ*. Томскія епарх. вѣд. 1882. № 19; стр. 550—554 и № 21; стр. 621—616.

7220. **Изъ Канска**. Московскія Вѣдомости. 1833. № 90.

Описаніе церкви во имя *Іоанна Предтечи* къ казенномъ солеваренномъ заводѣ.

*7221. **Старинная** часовня въ упраздненной Кузнецкой крѣпости, въ Томской губерніи. Журн. Министерства Внутр. Дѣлъ. 1842. Ч. 44—46. № 5—12; стр. 15—17.

7222. **Торжество** освященія храма въ деревнѣ Зерцалахъ, Маріинскаго округа, на мѣстѣ христіанскихъ подвиговъ старца Даніила. Томскія епарх. вѣд. 1887. № 3; стр. 11—20.

7223. **Освященіе** храма и открытіе церковно-приходской школы въ с. Зоркольцевѣ. Статья *М.* Томскія епарх. вѣд. 1890. № 4; стр. 26—28.

7224. **Торжество** освященія храма во имя Покрова Пресвятыя Богородицы въ городѣ Усть-Каменогорскѣ. Села Бобровскаго Покровской церкви свящ. *Михаилъ Щеголевъ*. Томскія епарх. вѣд. 1888. № 16; стр. 1—11.

7225. **Столѣтній** юбилей освященія придѣловъ Ямышевской Іоанно-Богословской церкви. Акмолинскія губ. вѣд. 1883. № 3.

7226. **Статистическія** свѣдѣнія о Желѣзинской Троицкой церкви и приходѣ ея. Семипалатинскія епарх. вѣд. 1871. № 41 и 44.

*7227. **Очеркъ** Каркаралонъ въ церковно-историч. отношеніи. Свящ. *П. Никольскій*. Семипалатинскія обл. вѣд. 1871. №№ 11 и 12.

Каркаралы находятся въ Киргизской степи.

*7228. **Статистическія** свѣдѣнія о церквахъ и приходахъ въ Павлодарскомъ уѣздѣ. Свящ. *Ксенофонтовъ*. Семипалатинскія обл. вѣд. 1882. № 6.

7229. **Объ отчисленіи** церквей Енисейской губ. изъ Тобольской къ Иркутской епархіи въ 1824 г. Енисейскія епарх. вѣд. 1885. № 2; стр. 29—34.

7230. **Объ отчисленіи** церквей Енисейской губ. изъ Тобольской къ Иркутской епархіи, въ 1824 г. Томскія епарх. вѣд. 1884. № 24.

*7231. **Распредѣленіе** приходовъ Енисейской епархіи по благочиніямъ, съ показаніемъ числа церквей, часовенъ, прихожанъ и священнослужителей. Енисейскія епарх. вѣд. 1884; стр. 30, 54 и 77.

7232. **Церковныя** свѣдѣнія по Енисейской епархіи за 1865 г. Иркутскія епарх. вѣд. 1866. № 24.

*7233. **Домовыя** церкви въ тюремныхъ замкахъ Енисейской губ. Енисейскія губ. вѣд. 1865. № 28 и 31.

*7234. **Свѣдѣнія** о Градо-Енисейскомъ Богоявленскомъ соборѣ. (1700 г.). Иркутскія епарх. вѣд. 1867. № 36 и 37.

*7235. **Описаніе** Градо-Енисейской Воскресенской церкви. Свящ. *Николай Малаховъ*. Иркутскія епарх. вѣд. 1871. № 5; стр. 57—59 и № 6; стр. 72—77.

*7236. **Свѣдѣніе** о Красноярскомъ кафедральномъ Богородице-Рождественскомъ соборѣ. Памятная книжка Енисейской губерніи на 1863 годъ; стр. 331—332. (Съ рисункомъ).

*7237. **Кафедральный** Богородице-рождественскій соборъ въ Красноярскѣ. *В. Касьяновъ*. Енисейскія епарх. вѣд. 1884; стр. 38.

*7238. **Канскій** Спасскій соборъ. Иркутскія епарх. вѣд. 1872. № 15, 16, 17, 18, 19, 20 и 28.

7239. **Освященіе** храма въ Канскомъ тюремномъ замкѣ. Енисейскія губ. вѣд. 1864. № 52.

7240. Слово на освященіе храма, говоренное архим. *Макаріемъ*, миссіонеромъ въ с. Енисейскомъ. Прибавленіе къ Твореніямъ св. отцевъ. 1851. Ч. 10; стр. 563—571.

7241. Изъ Енисейска, Августа 15-го. Московскія Вѣдомости. 1829. № 85.

Освященіе церкви въ Каменскомъ казенномъ винокуренномъ заводѣ.

***7242. Спасская** церковь въ селѣ Анашъ, Минусинскаго округа. Свящ. *А. Лихачевъ*. Енисейскія епарх. вѣд. 1889. № 2; стр. 29—40 и № 3; стр. 61—65.

***7243. Очеркъ** прихода Верхнеинбатской Успенской церкви, Туруханскаго края. Иркутскія епарх. вѣд. 1877. № 33, 37, 42 и 47.

***7244. Церкви** города Иркутска. Ярославскія епарх. вѣд. 1861. № 44.

7245. Церковное торжество въ Иркутскѣ. Иркутскія епарх. вѣд. 1872. № 43; стр. 537—547.

***7246. Церкви** по р. Иркуту, церкви Илимскаго вѣдомства, Кяхтинскіе храмы, церкви Нерчинско-заводскія, Букская церковь. Иркутскія епарх. вѣд. 1867. № 24, 28, 32, 39 и 40.

***7247. Историческія** замѣтки о церквахъ г. Иркутска, составленныя на основаніи клировыхъ вѣдомостей по нимъ, за 1871 г. Статья *И. О.* Иркутскія епарх. вѣд. 1872. № 29 и 32.

7248. Закладка новаго каѳедральнаго собора въ г. Иркутскѣ. Иркутскія епарх. вѣд. 1875. № 16 и 17.

7249. Отчетъ комитета по постройкѣ въ Иркутскѣ новаго каѳедр. собора о приходѣ и расходѣ денегъ въ 1873, 1874, 1875 и 1877 г. Иркутскія епарх. вѣд. 1876. № 49; стр. 231—235 и 1878. № 37; стр. 148—151.

7250. Рѣчь и слово при заложеніи въ Иркутскѣ церкви и дома института Восточной Сибири для воспитанія дѣвицъ произнесенныя архіеп. *Иномъ*. Воскресное Чтеніе. 1858. № 16; стр. 150—151 и № 17; стр. 160—162.

7251. Нѣчто о построеніи Иркутскаго Богоявленскаго собора. Иркутскія епарх. вѣд. 1864. № 43 и 44; стр. 653—660 и 663—669.

***7252. Столѣтній** юбилей Быковскаго храма и двадцатипятилѣтній священнослужителя сего храма. Сельскій учитель *И. Е. Ивановъ*. Иркутскія епарх. вѣд. 1888. № 12; стр. 107—109 и № 13; стр. 116—117.

7253. Храмовой праздникъ въ Иркутской духовной семинаріи. Иркутскія епарх. вѣд. 1871. № 21; стр. 285—291.

7254. Торжество освященія храма при Иркутской гимназіи. Иркутскія епарх. вѣд. 1872. № 6.

7255. Устройство и освященіе церкви въ Иркутской духовн. семинаріи. Иркутскія епарх. вѣд. 1864. № 28; стр. 453—467.

7256. Устройство и освященіе церкви въ Иркутскомъ духовномъ училищѣ. Иркутскія епарх. вѣд. 1864. № 13; стр. 215—224.

7257. Темлюйская (въ Селенгинскомъ округѣ) и Таргинская церкви (въ Нерчинскомъ округѣ). Иркутскія епарх. вѣд. 1867. № 41.

***7258. Историческія** свѣдѣнія о Темлюйской Введенской церкви. Статья *Е. М.* Иркутскія епарх. вѣд. 1882. № 27; стр. 343—358.

С. Темлюйское на южной сторонѣ Байкала.

7259. Священный памятникъ событія 25-го Мая 1867 года: церковь Вознесенія Господня на Часовенномъ островѣ за Байкаломъ. Миссіонеръ іеромонахъ *Мелетій*. Странникъ. 1871. Т. 2; стр. 77—95.

***7260. Церковь** св. вел. пророка Предтечи и Крестителя Господня Іоанна въ селеніи Ташеланѣ, за Байкаломъ. Іеромонахъ *Мелетій*. Иркутскія епарх. вѣд. 1871. № 40; стр. 723—730 и № 41; стр. 731—740.

7261. Православная церковь въ Урлукѣ. (Изъ путевыхъ замѣтокъ по Забайкальской области). *П. Гасабовъ*. Нива. 1880. № 16.

7262. Мѣстность церкви устрояемой о. Николаемъ Ниловымъ Доржѣевымъ и значеніе сей мѣстности среди бурятскаго населенія. Статья прот. *К. С—ва*. Ярославскія епарх. вѣд. 1866. № 23, 24 и 25.

7263. Поученіе въ день освященія миссіонерскаго храма, среди бурятъ, во имя Благовѣщенія Пресв. Богородицы. Свящ. *Павелъ Грозинъ*. Мірское Слово. 1869. № 3.

7264. Церковь на пріискахъ. Москвитянинъ. 1843. Ч. 6. № 12; стр. 506—507.

Въ Саянскихъ горахъ устроена *П. В. Голубковымъ*.

7265. О сооруженіи церквей для самоѣдовъ. (Письмо архимандрита *Платона* къ о. іерею Михаилу Д.). Историческій, статистическій и географическій журналъ. 1830 Ч. 3. № 8; стр. 127—129.

***7266. Wie man** in Sibirien Kirchen einweiht. Nach *G. Kennan's* «Sibirien» Protest. Kirchenzeitung. 1890. № 39.

***7267. Церкви** въ Камчаткѣ. Иркутскія епарх. вѣд. 1867. № 44 и 45.

***7268. Историко-статистическое** описаніе Камчатскихъ церквей. I. О началѣ и распространеніи христіанства въ Камчаткѣ, 1697—1742. II. Духовная миссія въ Камчаткѣ, 1743—1761. III. Камчатская проповѣдническая свита. 1762—1822. IV. Преобразованіе духовной части въ Камчаткѣ. 1823—1840. V. Открытіе Камчатской епархіи. VI. Достопримѣчательности Камчатскихъ церквей. Прот. *П. Громовъ*. Труды Кіевской Духовной Академіи. 1861. Т. 1. № 1—2; стр. 28—72 и 138—194. (Съ приложеніемъ 4-хъ листовъ снимковъ съ надписей).

7269. Историко-статистическое описаніе Камчатскихъ церквей. (Изъ статьи Громова. Труды Кіевской Духовной Академіи 1861 г.). Статья *З—*. Амуръ. 1861. № 72, 73 и 75.

7270. Господину рецензенту «Описанія Камчатскихъ церквей» отъ сочинителя. Прот. *Прокопій Громовъ*. Амуръ. 1861. № 81, 87, 91 и 97.—1862. № 2.

***7271. Церковь** въ Охотскѣ. Иркутскія епарх. вѣд. 1867. № 43.

***7272. Приходы** въ Якутской епархіи. Московскія церковныя вѣдомости. 1882. № 27; стр. 360—361.

7273. Лѣтопись Олекминской Спасской церкви (нынѣ собора) Якутской епархіи. Свящ. *С. Поповъ*. Иркутскія епарх. вѣд. 1887. № 2: стр. 9—17. № 34: стр. 313—318 и № 35: стр. 319—327.

7274. Освященіе церквей на Амурѣ. Свящ. *А. Сизый*. Иркутскія епарх. вѣд. 1869. № 10: стр. 118—125 и № 11: стр. 131—136.

7275. Посѣщеніе архим. Веніаминомъ резиденціи Верхне-Амурской золото-промышленной компаніи и заложеніе церкви. Свящ. *Доримедонтъ Протопоповъ*. Иркутскія епарх. вѣд. 1872. № 7.

7276. Торжество освященія храма въ Иркутскомъ Вознесенскомъ монастырѣ. Статья *І. М.* Иркутскія епарх. вѣд. 1873. № 47: стр. 721—722.

***7277. Лѣтопись** Градо-Иркутской Крестовоздвиженской церкви, съ 1717 по 1771 годъ. Архіепископъ *Нилъ*. Иркутскія епарх. вѣд. 1875. № 26, 27, 35, 36, 37, 38, 39, 40, 41, 42, 45 и 47.

***7278. Отвѣтъ** газетѣ «Сибирь». Свящ. *М. Успенскій*. Иркутскія епарх. вѣд. 1875. № 39.

По поводу «Лѣтописи» Иркутской Крестовоздвиженской церкви.

***7279. Лѣтопись** Градо-Иркутской Преображенской церкви, веденная въ 1867 г. Иркутскія епарх. вѣд. 1875. № 23.

7280. Упраздненная Еравнинско-Острожская Спасская церковь. Свящ. *Г. Асташевскій*. Иркутскія епарх. вѣд. 1888. № 49; стр. 540—543.

***7281. Юбилейный** храмъ святителя Христова Иннокентія. Иркутскія епарх. вѣд. 1877. № 16.

7282. Освященіе Знаменской церкви въ Иркутскомъ женскомъ общежительномъ монастырѣ по перестройкѣ и обновленіи. Свящ. *В. Корелинъ*. Иркутскія епарх. вѣд. 1882. № 45; стр. 581—588.

7283. Извлеченіе изъ документовъ Иркутской духовной консисторіи о приходѣ и расходѣ пожертвованнаго Е. А. Кузнецовымъ капитала на построеніе въ Иркутскѣ новаго кафедральнаго собора. Прот. *В. Карташевъ*. Иркутскія епарх. вѣд. 1876. № 9; стр. 113—123.

***7284. Карапчанскій** Никольскій храмъ. Иркутскія епарх. вѣд. 1874. № 33 и 34.

7285. Полуторастолѣтній юбилей Китойской Христорождественской церкви. Иркутскія епарх. вѣд. 1888. № 35; стр. 381—373.

7286. Объ обновленіи Китойской Христорождественской церкви. Иркутскія епарх. вѣд. 1888. № 36; стр. 374—378.

7287. Обновленіе Спасскаго храма въ Иркутскѣ. Иркутскія епарх. вѣд. 1863. № 33.

***7288. О Троицко-Сергіевской** церкви. (Замѣчаніе на 4-й листъ «Лѣтописи города Иркутска»). *С. П. М.* Иркутскія губ. вѣд. 1858. № 25.

***7289. Лѣтопись** Успенской церкви г. Иркутска, сост. по архивнымъ актамъ. Свящ. *І. Родіоновъ.* Иркутскія епарх. вѣд. 1876. № 26; стр. 356—364 и № 29; стр. 406—410.

***7290. Краткая** историч. записка о церквахъ г. Верхоленска. *С. М. Сизой.* Иркутскія епарх. вѣд. 1876. № 6; стр. 69—74 и № 7; стр. 83—89.

***7291. Записка** о церквахъ и башняхъ заштатнаго г. Илимска. *Д. Ларіоновъ.* Записки и труды Иркутскаго Статистическаго Комитета. 1869. Вып. 4-й; стр. 146—158.

7292. Освященіе новаго каменнаго храма въ селѣ Уянѣ Нижнеудинскаго округа. Свящ. *Мит. Спасокукоцкій.* Иркутскія епарх. вѣд. 1889. № 45; стр. 7—11.

7293. Освященіе церкви святителя Христова Иннокентія въ Жимыгытскомъ миссіонерскомъ станѣ и крещеніе бурятъ Тункинскаго вѣдомства. Архим. *Мелетій.* Иркутскія епарх. вѣд. 1876. № 32; стр. 444—451 и № 33; стр. 455—463.

7294. Спасская церковь въ Итанцинскомъ острогѣ (1705 г.). Иркутскія епарх. вѣд. 1866. № 43.

***7295. Извлеченіе** изъ церковной лѣтописи Кондуевской Богородице-Рождеств. церкви и легендарное бурятское сказаніе о происхожденіи названія Кондуевскаго караула и окрестной мѣстности. Свящ. *П. Стуковъ.* Иркутскія епарх. вѣд. 1884. № 45.

***7296. Мухтуйскій** Николаевскій храмъ. Свящ. *Иннокентій Поповъ.* Иркутскія епарх. вѣд. 1872. № 39; стр. 489—494.

***7297. Изъ церковной** лѣтописи Нарасунскаго села. Свящ. *Петръ Георгіевскій.* Иркутскія епарх. вѣд. 1883. № 33; стр. 411—414.

7298. О построеніи и освященіи церкви въ селеніи Суховскомъ. Иркутскія епарх. вѣд. 1888. № 51; стр. 566—569.

7299. Нѣсколько словъ о Тазовской Николаевской церкви. Иркутскія епарх. вѣд. 1877. № 14.

***7300. О Тазовскомъ** приходѣ. Свящ. *Павелъ Герасимовъ.* Иркутскія епарх. вѣд. 1880. № 3; стр. 23—32. № 4; стр. 39—48 и № 5; стр. 49—55.

***7301. Взглядъ** на мѣстность Хойморско-хунгинской Благовѣщенской церкви, съ объясненіемъ характера этой мѣстности, среди бурятскаго населенія, въ Тункинскомъ краѣ. Прот. *Конст. Стуковъ.* Иркутскія епарх. вѣд. 1874. № 15.

***7302. Церковь** св. Николая чудотворца въ Тункинскомъ краѣ. Свящ. Николай *Громовъ.* Иркутскія епарх. вѣд. 1880. № 42; стр. 534—542.

***7303. Церковь** Св. Живоначальныя Троицы въ с. Тарбагатаѣ, на Хилкѣ. Миссіонеръ-іеромонахъ *Мелетій.* Иркутскія епарх. вѣд. 1872. № 41; стр. 507—520 и № 42; стр. 521—526.

***7304. Историческія** замѣтки о Забайкальскихъ церквахъ. Иркутскія епарх. вѣд. 1878. № 36; стр. 399—402. № 37; стр. 409—412 и № 38; стр. 421—428.

7305. Слово, говоренное въ день Преображенія Господня въ Воскресенской церкви въ Верхнеудинскѣ, 6-го Августа 1842 г. Московскія губ. вѣд. 1843. № 4; стр. 54.

***7306. Лѣтопись** Верхнеудинскаго округа, Урлакской волости, Малокударинской Покровской церкви, составленная по архивнымъ дѣламъ и преданіямъ. Свящ. *М. Д.* Иркутскія епарх. вѣд. 1876. № 50; стр. 707—712 и № 51; стр. 719—728.

***7307. Лѣтопись** Усть-кяхтинской Тихвинской церкви. Свящ. *Михаилъ Рѣщиковъ.* Иркутскія епарх. вѣд. 1882. № 36; стр. 461—474. № 37; стр. 475—489 и № 38; стр. 491—508.

Историческія свѣдѣнія о слободѣ. Церковь

Тихвинская деревянная. Церковь Тихвинская каменная. Церковь св. Пророка Иліи. Краткія свѣдѣнія о священнослужителяхъ.

*7308. **Нерчинско-заводское** кладбище. Прот. *Алексѣй Малковъ*. Иркутскія епарх. вѣд. 1875. № 34.

7309. **Историческая** записка о церквахъ г. Нерчинска. Свящ. *І. Корелинъ*. Иркутскія епарх. вѣд. 1878. № 32; стр. 354—364. № 33; стр. 365—376 и № 34; стр. 377—388.

*7310. **Краткая** лѣтопись Нарымской Пророко-Ильинской церкви Семипалатинскаго округа, Забайкальской области. Свящ. *П. Протопоповъ*. Иркутскія епарх. вѣд. 1883. № 49; стр. 619—627.

*7311. **Столѣтній** юбилей градо-Селенгинскаго Спасскаго собора. Свящ. *И. Писаревъ*. Иркутскія епарх. вѣд. 1889. № 31; стр. 1—7.

7312. **О съѣзжихъ** праздникахъ. Свящ. *Иннокентій Литвинцевъ*. Тобольскія епарх. вѣд. 1882. № 17; стр. 357—359.

д) Церковныя братства.

7313. **Извлеченіе** изъ отчета братства св. Димитрія митрополита Ростовскаго за 188⁶/₇ г. Томскія епарх. вѣд. 1888. № 4: стр. 1—16.

7314. **Извлеченіе** изъ путевыхъ замѣтокъ, предсѣдателя противураскольническаго братства св. Дмитрія. Томскія епарх. вѣд. 1888. № 5; стр. 10—18.

7315. **Записка**, читанная въ собраніи Бійскаго отдѣленія братства св. Димитрія, въ день братскаго праздника 21-го Сент. 1888 г. Томскія епарх. вѣд. 1888. № 20: стр. 9—17.

7316. **Отчетъ** братства святителя Димитрія, митрополита, Ростовскаго въ г. Бійскѣ за 1887—1888, 4-й отчетный годъ. *Макарій*, епископъ Бійскій. Томскія епарх. вѣд. 1889. № 3; стр. 1—25 и № 4; стр. 10—28.

7317. **Отчетъ** братства св. Димитрія, митрополита Ростовскаго въ г. Бійскѣ за 1888—1889 г. Томскія епарх. вѣд. 1889. № 24; стр. 9—26.

7318. **Записка**, читанная въ собраніи Бійскаго отдѣленія братства св. Димитрія, въ день братскаго праздника, 21-го Сент. 1889 г. *Н. Б—ій*. Томскія епарх. вѣд. 1889. № 22; стр. 12—21.

7319. **Извлеченіе** изъ отчета о состояніи и дѣятельности Томскаго противораскольническаго братства во имя св. Димитрія, митрополита Ростовскаго за 188⁵/₆ г. Томскія епарх. вѣд. 1887. № 6; стр. 1—27 и № 9; стр. 21—23.

7320. **Извлеченіе** изъ отчета Томскаго отдѣленія братства св. Димитрія, митрополита Ростовскаго за 1886 г. Томскія епарх. вѣд. 1887. № 9.

7321. **Краткій** отчетъ Читинскаго церковнаго братства св. равноапостольныхъ Мефодія и Кирилла и св. Иннокентія Иркутскаго чудотворца за 188⁷/₈ (третій) годъ. Иркутскія епарх. вѣд. 1889. № 29; стр. 1—8.

7322. **Отчетъ** Читинскаго церковнаго братства св. равноапостольныхъ Мефодія и Кирилла и св. Иннокентія за 1889 г. Иркутскія епарх. вѣд. 1890. № 26; стр. 5—12.

7323. **Отчетъ** братства св. Димитрія, митрополита Ростовскаго, въ г. Бійскѣ за 1888—89 г. Томскія епарх. вѣд. 1890. № 1; стр. 21—32 и № 2; стр. 11—21.

7324. **Краткій** очеркъ дѣятельности братства св. Димитрія, митрополита Ростовскаго, за 1889—90 (отчетный 6-й) годъ. *Н. Б—ій*. Томскія епарх. вѣд. 1890. № 22; стр. 1—8.

7325. **Учрежденіе** братства въ Тобольской епархіи. Тобольскія епарх. вѣд. 1890. № 23—24; стр. 526—528.

е) Иконы, чтимыя въ Сибири, праздники и крестные ходы.

*7326. **Многочтимыя** иконы по Западной Сибири. Тип. Западн.-Сибир. окружнаго штаба. 1881. 8°. 24 стр. (600 экз.). Ц. 25 к.

*7327. **Описаніе** наиболѣе чтимыхъ иконъ, находящихся въ Тобольской епархіи. Составлено прот. *А. Сулоцкимъ*. Спб. Въ

тип. духовн. журнала «Странникъ». 1864. 8°. II и 221 стр.

Странникъ. 1864. Т. 4. № 12; стр. 29—32. (Рец. свящ. *Павла Матвѣевскаго*).

*7328. **Старинныя** иконы въ Тобольской епархіи. *Н. А. Абрамовъ.* Извѣстія Имп. Археолог. Общ. Т. 4; вып. 5; ст. 416—421.

*7329. **Двѣ** замѣчательныя иконы въ городѣ Омскѣ. Прот. *Александръ Сулоцкій.* Чтенія въ Имп. Общ. Исторіи и Древн. Россійскихъ. 1863. № 4; стр. 204—210.

*7330. **Двѣ** замѣчательныя иконы въ Омскѣ. Свящ. *А. Сулоцкій.* Тобольскія губ. вѣд. 1859. № 2.

Описаніе иконъ, принадлежащихъ генералиссимусу *Суворову* и *Арт. Серг. Матвѣеву.*

*7331. **Древній** явленный образъ нерукотвореннаго Спасителя, называющійся Тарханскимъ. *Николай Абрамовъ.* Тобольскія губ. вѣд. 1859. № 4.

7332. **Обношеніе** иконы Божіей матери по селеніямъ въ 1869 г. Иркутскія епарх. вѣд. 1869. № 33 и 34.

*7333. **Сказаніе** объ иконѣ Абалацкой Божіей Матери. Москва. 1849. 8°.

Москвитянинъ. 1850. Ч. 3. № 11 (Іюнь). Кн. 1; стр. 123—126.

7334. **Торжественное** приношеніе въ Тобольскъ иконы Абалакской Божіей Матери и сопровожденіе ея обратно. *Н. Абрамовъ.* Тобольскія губ. вѣд. 1857. № 14.

*7335. **Сказаніе** объ иконѣ Божіей Матери, именуемой Абалацкою и о важнѣйшихъ копіяхъ съ нея. Съ изображеніемъ иконы. Омскъ. 1877. 8°.

*7336. **Новыя** благодатныя явленія отъ Абалацкой иконы Божіей Матери. Прот. *А. Сулоцкій.* Иркутскія епарх. вѣд. 1878. № 30; стр. 327—338.

*7337. **Новыя** благодатныя явленія отъ Абалацкой иконы Божіей Матери. Омскъ. 1879. Тип. Штаба Запад.-Сибирскаго военнаго округа. 12°. 6 стр. Ц. 10 к.

*7338. **Новыя** благодатныя явленія отъ Абалацкой иконы Божіей Матери. Прот. *А. Сулоцкій.* 3-е изд. Омскъ. Тип. Запад.-Сибирск. окружнаго штаба. 1881. 12°. 24 стр. (650 экз.). Ц. 25 к.

*7339. **И еще** благодатныя явленія отъ Абалацкой иконы Божіей Матери. Прот. *А. Сулоцкій.* Иркутскія епарх. вѣд. 1880. № 39; стр. 500—512.

*7340. **Одно** изъ новыхъ благодатныхъ явленій отъ иконы Божіей Матери, именуемой Абалацкой. Прот. *А. Сулоцкій.* Душеполезное Чтеніе. 1881. № 5; стр. 81—82.

*7341. **Сказаніе** о крестномъ ходѣ изъ Абалака въ Тобольскъ. Высокопреосвященнаго Евгенія (1826 г.). Тобольскія епарх. вѣд. 1882. № 14; стр. 287—288.

*7342. **Семипалатинская** икона Божіей Матери, именуемая Абалацкою. Томскія епарх. вѣд. 1882. № 6; стр. 158—162.

*7343. **Сказаніе** объ иконѣ Божіей Матери, именуемой Абалацкою, что въ селѣ Протопоповскомъ, Томскаго округа. Свящ. *Константинъ Евтихіевъ.* Томскія епарх. вѣд. 1882. № 10; стр. 262—268.

*7344. **Абалацкая** чудотворная икона Богоматери. *Н. Горскій.* Москва. 1889. Тип. Л. и А. Снегиревыхъ. 32°. 31 стр. (9600 экз.).

7345. **Исповѣданіе** благодатной помощи отъ Абалакской иконы Божіей Матери. Тобольскія епарх. вѣд. 1887. № 15—16; стр. 314—316.

*7346. **Икона** Божіей Матери всѣхъ скорбящихъ радости въ Тобольской Захарьевской церкви. *А. Сулоцкій.* Странникъ. 1866. № 10; стр. 43—50.

*7347. **Иркутская** старина, о чемъ не всѣ знаютъ въ Иркутскѣ. *П. Г.* Тобольскія губ. вѣд. 1857. № 13.

Объ иконѣ Знаменія Божіей Матери и посланіи городу Иркутску отъ митрополита *Іоанна Максимовича*, 1715 г.

*7348. **Дополненіе** къ статьѣ: Иркутская старина, о чемъ не всѣ знаютъ въ Иркутскѣ. Свящ. *А. С.* Тобольскія губ. вѣд. 1857. № 20.

7349. **Слово** *Евгенія (Казанцева)*, бывшаго архіеписк. Тобольскаго и Сибирскаго, о явленіяхъ и чудесахъ иконы Знаменія Пресв. Богородицы, что въ Абалацкомъ монастырѣ, Тобольской губерніи (1826 г.). Тобольскія епарх. вѣд. 1882. № 14; стр. 283—287.

7350. Обношеніе иконы Божіей Матери Казанскія въ 1878 г. по окрестнымъ селеніямъ г. Иркутска. Иркутскія епарх. вѣд. 1878. № 36; стр. 403—405.

***7351. Икона** Божіей Матери Одигитріи, что въ селѣ Борогородскомъ Томской епархіи. Томскія епарх. вѣд. 1882. № 7; стр. 181—186. № 8; стр. 204 — 207 и № 9; стр. 232—236.

***7352. Икона** Божіей Матери Млекопитательницы, что въ селѣ Чердацкомъ (1712—1715 г.). Свящ. *А. Лавровъ*. Томскія губ. вѣд. 1867. № 19.

***7353. Описаніе** иконы Чердацкой Божіей Матери и лѣтопись церкви Чердацкой. (Икона эта Бо. ородицы Млекопитательницы). Томскія епарх. вѣд. 1881. № 19; стр. 286—291 и № 20; стр. 316—319.

***7354. Историческія** свѣдѣнія, касающіяся иконы Божіей Матери, именуемой «Слово плоть бысть», или по мѣстному названію, Албазинской. *Гурій*, епископъ Камчатскій. Иркутскія епарх. вѣд. 1887. № 16; стр. 132—137.

***7355. Чудотворный** образъ Богоматери «Споручницы грѣшныхъ» въ Кяхтѣ. Архимандритъ *Мелетій*. Иркутскія епарх. вѣд. 1874. № 8; стр. 89—99.

***7356. Чудотворный** образъ Богоматери «Споручницы грѣшныхъ», въ Кяхтѣ, съ приложеніемъ копіи съ чудотворной иконы. Москва. 1875. Тип. Мамонтова. 8°. 32 стр. (Напечатано 1.200 экз.). Ц. 25 к.

***7357. Историческая** икона Божіей Матери въ Селенгинскѣ. Сообщилъ *Г. А. Кондаковъ*. Иркутскія епарх. вѣд. 1865. № 10.

Икона средне-древняго письма.

***7358. Икона** Божіей Матери въ слободѣ Суэрской. Свящ. *Николай Лапинъ*. Тобольскія епарх. вѣд. 1889. № 13—14; стр. 286—302. № 15—16; стр. 324—338.

***7359. Сказаніе** о святой иконѣ Божіей Матери въ селѣ Ярскомъ, Томской епархіи. Свящ. *Владиміръ Вычегородскій*. Томскія епарх. вѣд. 1889. № 11; стр. 1—3.

7360. Встрѣча иконы Пресвятой Богородицы въ селѣ Зоркольцахъ 20 Мая и въ Томскѣ 21 Мая. Томскія епарх. вѣд. 1887. № 11; стр. 10—17.

***7361. Икона** св. Николая, именуемая Можайскою. Прот. *А. Сулоцкій*. Акмолинскъ. 1883. Тип. областн. правл. 8°. 300 экз.

***7362. Икона** святителя и чудотворца Николая, что въ деревнѣ Ипатовой (1604 г.). Свящ. *А. Лавровъ*. Томскія губ. вѣд. 1867. № 5.

***7363. Котокильскій** образъ святителя Николая. Іеромонахъ *Мелетій*. Иркутскія епарх. вѣд. 1874. № 5; стр. 59—62.

7364. Къ свѣдѣніямъ о чудотворной иконѣ святителя Николая, ежегодно приносимой изъ Семилужковъ въ Томскъ. Сообщилъ свящ. *Антонинъ Мисюревъ*. Томскія епарх. вѣд. 1887. № 14; стр. 5—7.

***7365. Сказаніе** о явленіи образа святителя Христова Николая чудотворца, града Томска въ вѣси Семилужной, еже бысть въ лѣто отъ Р. Хр. 1702. Томскія епарх. вѣд. 1881. № 6; стр. 83—89 и № 7; стр. 102—105.

***7366. Объ образѣ** св. благовѣрнаго князя Александра Невскаго въ Благовѣщенской церкви г. Красноярска. Иркутскія епарх. вѣд. 1869. №№ 17—18.

***7367. Икона** св. князя Александра Невскаго въ Красноярской Благовѣщенской церкви. *І. Поповъ*. Енисейскія епарх. вѣд. 1885. № 22; стр. 344—352.

***7368. Икона** святителя Иннокентія Иркутскаго чудотворца въ церкви села Осиновые Колки, что близъ Каинска. Прот. *Николай Митропольскій*. Томскія епарх. вѣд. 1881. № 13; стр. 194—195.

***7369. Замѣчательный** образъ. Иркутскія епарх. вѣд. 1872. № 50; стр. 659.

Преданіе гласитъ, что икона эта писана св. *Иннокентіемъ* въ Селенгинскѣ.

***7370. Ермакова** икона въ Тобольскомъ соборѣ. Москвитянинъ. 1849. Ч. 5. № 20. (Окт.). Кн. 2; стр. 62 (слѣдуетъ 74).

***7371. Двѣ** древнія иконы: даръ казаковъ Ермака, въ г. Березовѣ, Тобольской губ. *Р. Игнатьевъ*. Оренбургскія губ. вѣд. 1881. № 39.

ж) Исторія единовѣрія, раскола и сектъ въ Сибири.

*7372. **Сибирскіе** сектанты. Статья *В. С.* Сибирскій Вѣстникъ. 1888. № 48.

*7373. **Сектанты** Минусинскаго округа. Статья *И. Б.* Дѣло. 1884. № 3; стр. 231—261.

7374. **Странныя** секты. *Крючекъ-Зацѣпа.* Сибирскій Вѣстникъ. 1886. № 4.

*7375. **О духовныхъ** христіанахъ Тобольской епархіи. Псаломщикъ *Дмитрій Григорьевъ.* Тобольскія епарх. вѣд. 1890. №№ 5—6; стр. 135—139.

7376. **Расколъ** въ Сибири. Новости и Биржев. Газета. 1880. № 347.

*7377. **Расколъ** въ Сибири. *Мих. Голодниковъ.* Сибирскій Вѣстникъ. 1889. №№ 126, 127 и 129.

*7378. **Раскольничьи** общины въ Сибири. *А. Адріановъ.* Восточн. Обозрѣніе. 1882. № 37 и 38.

*7379. **Причины** возникновенія въ русской церкви раскола. (По *Щапову*). Тобольскія епарх. вѣд. 1882. № 11—12; стр. 211—226.

*7380. **Къ исторіи** Сибирскаго раскола. Статья *Л—ва.* Восточн. Обозрѣніе. 1884. № 16.

*7381. **Начальное** появленіе раскольниковъ въ Иркутскѣ. Иркутскія епарх. вѣд. 1867. №№ 16 и 17.

*7382. **Нѣсколько** словъ о раскольникахъ Иркутской епархіи. Православный Собесѣдникъ. 1865. № 12; стр. 309—318.

*7383. **О расколѣ** въ Томской губерніи. (Записка, составленная въ 1868 году кн. *Ник. Алексѣев. Костровымъ*). Томскія епарх. вѣд. 1883. № 17; стр. 497—503 и № 18; стр. 528—533.

*7384. **Современное** состояніе раскола въ Тобольской епарх. *И. Сырцовъ.* Тобольскія епарх. вѣд. 1883. № 23—24.

*7385. **О расколѣ** Брылинской волости и сосѣднихъ съ ней мѣстностей. *К. Г—рьевъ.* Тобольскія епарх. вѣд. 1888. № 21—22; стр. 435—442.

*7386. **О расколѣ** и расколоучителяхъ въ селѣ Чашинскомъ приходѣ *Д. Григорьевъ.* Тобольскія епарх. вѣд. 1890. № 17—18; стр. 399—407.

*7387. **Краткій** очеркъ состоянія раскола и единовѣрія въ Алтайской, Ануйской, Алейской, Шиманаевской, Владимірской и Бобровской волостяхъ Бійскаго округа. *Викторъ Юновидовъ.* Томскія епарх. вѣд. 1887. № 1; стр. 1—15 и № 3; стр. 1—11.

*7388. **Раскольничьи** общины на границѣ Китая. Земледѣлецъ-дипломатъ и воинъ. Происхожденіе раскольн. общинъ. *Н. Ядринцевъ.* Сибирскій Сборникъ. 1886. Кн. 1; стр. 21—47.

*7389. **Раскольники** на Алтаѣ. Выдержки изъ дневника. *С. Л. Чудновскій.* Сѣверный Вѣстникъ. 1890. № 9; стр. 39—74.

*7390. **Возотвѣтное** письмо Градо-Тюменскому усмарю Ивану Федоровичу Рогожникову. Миссіонеръ, свящ. *Константинъ Беллюсовъ.* Тобольскія епарх. вѣд. 1888. №№ 5—6; стр. 118—127.

*7391. **Плачъ** Тюменскаго усмаря Ивана Федоровича Рогожникова. Миссіонеръ, свящ. *К. Беллюсовъ.* Тобольскія епарх. вѣд. 1890. № 9—10; стр. 226—237.

7392. **Раскольничья** женская община и дѣятельность ея обитательницъ. *Д. Гр—евъ.* Тобольскія епарх. вѣд. 1890. № 9—10; стр. 216—226.

7393. **О раскольническомъ** замірщеніи въ ястіи и питіи. Псаломщикъ *Д. Г—евъ.* Тобольскія епарх. вѣд. 1889. № 6; стр. 122—126.

7394. **Раскольническій** казусъ. Псаломщикъ *Дм. Григорьевъ.* Тобольскія епарх. вѣд. 1890. № 1—2; стр. 36—40.

7395. **Раскольническая** письменность, какъ средство пропаганды и защиты раскола. Тобольскія епарх. вѣд. 1890. № 23—24; стр. 512—519.

7396. **Расколъ** въ расколѣ. Миссіонеръ, свящ. *Конст. Беллюсовъ.* Тобольскія епарх. вѣд. 1890. № 23—24; стр. 519—520.

7397. **Новое средство** для защиты и распространенія раскола. Діаконъ *Е. Кельцовъ.* Тобольскія епарх. вѣд. 1890. № 19—20; стр. 443—453.

7398. Раскольническія процессіи. *Д. Григорьевъ.* Тобольскія епарх. вѣд. 1890. № 13—14; стр. 329—333.

***7399. Сличеніе** раскольничьей книжицы о чинопріятіи отъ ересей приходящихъ къ св. православной церкви, съ потребникомъ, напечатанномъ при патріархѣ Іоасафѣ. Тобольскія епарх. вѣд. 1885. № 2; стр. 25—35.

***7400. Первое** мое знакомство въ приходѣ съ раскольниками. Свящ. *Іоаннъ Голошубинъ.* Тобольскія епарх. вѣд. 1889. № 5; стр. 89—99.

7401. Борьба съ расколомъ въ Бійскомъ округѣ. Статья *Б.* Сибирскій Вѣстникъ. 1888. № 66.

7402. Замѣтки о посѣщеніи предсѣдателемъ противораскольническаго братства св. Димитрія, мѣстностей Бійскаго округа, зараженныхъ расколомъ. Томскія епарх. вѣд. 1890. № 3; стр. 16—26.

7403. Гоненіе на расколъ въ Западной Сибири. Недѣля. 1878. № 38.

***7404. Раскольники** Уймонскаго края. Томскія епарх. вѣд. 1887. № 17; стр. 12—18.

7405. Бесѣда съ раскольниками въ селѣ Успенскомъ, Тюменскаго округа. Крестьянинъ *Маркъ Тарасовъ.* Тобольскія епарх. вѣд. 1887. № 5—6; стр. 110—114.

***7406. Отчетъ** священника о своей дѣятельности въ раскольническомъ приходѣ. Свящ. *Александръ Коровинъ.* Тобольскія епарх. вѣд. 1887. №№ 7—8; стр. 139—156.

7407. Особый родъ раскольнической пропаганды. *Д. Г—ьевъ.* Тобольскія епарх. вѣд. 1889. № 7—8; стр. 163—169.

7408. Увѣщаніе Чердынскихъ и Карачинскихъ раскольниковъ. Свящ. *А. Мефодіевъ.* Тобольскія епарх. вѣд. 1886. № 19—20; стр. 331—336.

***7409. Повѣствованіе** крестьянина *Гордѣя Черкасова* о жизни его въ расколѣ и обращеніи въ православіе. Томскія епарх. вѣд. 1887. № 22; стр. 12—17 и Тобольскія епарх. вѣд. 1888. № 3—4; стр. 77—82.

7410. Старовѣры въ Сибири. Русскій Курьеръ. 1881. № 11 и 15.

***7411. Русское** старообрядство въ Сибири. Народная рукопись. Восточн. Обозрѣніе. 1884. № 38.

***7412. Старообрядческая** іерархія въ Сибири. *И. Сырцовъ.* Тобольскія епарх. вѣд. 1882. № 14; стр. 271—283. № 15; стр. 291—299. № 18; стр. 363—377. № 19; стр. 383—395. № 20; стр. 403—413.

***7413. По поводу** прошенія пастырскаго посланія къ мнимымъ старообрядцамъ Платона, митрополита Кіевскаго. Священ. *Іоаннъ Голошубинъ.* Тобольскія епарх. вѣд. 1890. № 1—2; стр. 19—27.

7414. Правдивое слово старообрядцамъ. *Д. Григорьевъ.* Тобольскія епарх. вѣд. 1890. № 78; стр. 176—184.

***7415. Старообрядцы** въ Барнаульскомъ округѣ. Сибирь. 1879. № 19.

***7416. Замѣтки** о Забайкальскихъ старообрядцахъ. *Н. Ушаровъ.* Сборникъ газеты Сибирь. 1877. Т. 1; стр. 313—333.

***7417. Записка** о публичномъ собесѣдованіи съ старообрядцемъ новой, доселѣ, неслыханной секты, которую онъ самъ изобрѣлъ и располагаетъ (заставить) вѣровать въ оную другихъ. Иркутскія епарх. вѣд. 1881. № 6, 7 и 8.

***7418. Путевыя** записки о публичныхъ собесѣдованіяхъ со старообрядцами въ разныхъ селеніяхъ въ Верхнеудинскомъ округѣ. Архим. *Михаилъ.* Иркутскія епарх. вѣд. 1879. № 36—38. То же. Истина. 1880. № 67; стр. 83—142.

***7419. Бесѣды** съ Забайкальскими старообрядцами о перстосложеніи для крестнаго знаменія. Иркутскія епарх. вѣд. 1881. № 39; стр. 471—482. № 40; стр. 482—500 и № 41; стр. 501—509.

7420. Бесѣда съ Забайкальскими старообрядцами о крестѣ Христовомъ. Истина. 1884. Кн. 88.

7421. Бесѣда съ Забайкальскими старообрядцами о бракѣ и о правильномъ имени Господа Бога нашего І. Христа. Архіеп. *Михаилъ.* Иркутскія епарх. вѣд. 1883. № 52 и 1884. № 2.

*7422. **Бесѣда** съ Забайкальскими старообрядцами о крестѣ, на которомъ былъ распятъ Іисусъ Христосъ. Архим. *Михаилъ*. Иркутскія епарх. вѣд. 1882. № 34; стр. 437—448 и № 35; стр. 451—460.

*7423. **Бесѣды** съ старообрядцами начальника Забайкальской противораскольнической миссіи. Архим. *Михаилъ*. Спб. Тип. Поздняковой. 1887. 8°. 145 стр. Ц. 40 к.

7424. **Бесѣда** священника села Сычевки о. *Петра Сребрянскаго* съ отпадшими въ расколъ жителями деревни Карповой. Томскія епарх. вѣд. 1890. № 7; стр. 12—22.

7425. **Бесѣда** миссіонера *Угрюмова* съ старообрядцами въ дер. Красномъ Яру и Ново-Александровкѣ, Томскаго округа. Томскія епарх. вѣд. 1890. № 14; стр. 6—9.

7426. **Изъ бесѣдъ** члена-сотрудника братства св. Димитрія Ростовскаго, псаломщика села Кипринскаго *Ивана Чешуина* съ раскольниками. Томскія епарх. вѣд. 1890. № 15; стр. 7—15.

7427. **Случай** изъ быта старообрядцевъ (по сообщенію миссіонера свящ. о. *Андрея Рыбкина*). Томскія епарх. вѣд. 1889. № 12; стр. 14—18.

*7428. **Къ вопросу** о состояніи единовѣрія въ Сибири. Статья *В. П.* Томскія епарх. вѣд. 1884. № 8.

7429. **О единовѣрцахъ**, поселившихся на р. Ингодѣ. Иркутскія епарх. вѣд. 1885. № 52.

7430. **О двухъ** единовѣрческихъ приходахъ Томской епархіи. Свящ. *П. С.* Томскія епарх. вѣд. 1889. № 15; стр. 4—8.

*7431. **Къ исторіи** мистическихъ сектъ въ Сибири. *И. Сырцовъ*. Тобольскія епарх. вѣд. 1890. № 13—14; стр. 303—311; № 15—16; стр. 351—360; № 17—18; стр. 392—399 и № 19—20; стр. 433—443.

*7432. **Котинскіе** духоборцы. Свящ. *Вас. Копыловъ*. Иркутскія епарх. вѣд. 1874. № 28.

*7433. **Нѣсколько** словъ о Котловскихъ духоборцахъ. *Федоръ Донгиновъ*. Иркутскія епарх. вѣд. 1880. № 42; стр. 543—544.

7434. **Богоявленская** вода у раскольниковъ (безпоповцевъ) и освященіе ея. Тобольскія епарх. вѣд. 1888. № 12; стр. 38—40.

*7435. **Отповѣдь** старообрядцамъ, преимущественно безпоповцамъ. Статья *І. Н. Н.* Тобольскія епарх. вѣд. 1883. № 13—14, 15, 16 и 17.

7436. **Письмо** раскольника-безпоповца къ преосвященному Мисаилу. Тобольскія епарх. вѣд. 1887. № 13—14; стр. 261—270.

*7437. **Появленіе** у Забайкальскихъ старообрядцевъ бѣгло-поповщинскаго толка лжепопа Бѣлокриницкой іерархіи. Архим. *Михаилъ*. Иркутскія епарх. вѣд. 1881. № 46; стр. 557—571 и № 47; стр. 573—588.

*7438. **Разсмотрѣніе** лжесловесной тетради, именуемой у старообрядцевъ-безпоповцевъ: книга апокалипсисъ седмитолковой. Статья *І. Н. Н.* Тобольскія епарх. вѣд. 1884. № 15—20.

*7439. **Бесѣда** съ безпоповцами объ антихристѣ. Архим. *Михаилъ*. Иркутскія епарх. вѣд. 1880. № 33; стр. 416—427.

7440. **Бесѣда** съ старообрядцами-безпоповцами о необходимости и вѣчности священства. Статья *І. Н. Н.* Тобольскія епарх. вѣд. 1882. № 16; стр 315—323.

*7441. **Бесѣда** съ старообрядцами-безпоповцами. *І. Н. Н.* Тобольскія епарх. вѣд. 1883. № 2, 3 и 4.

7442. **Переполохъ** среди сибирскихъ странниковъ. Матеріалы къ изученію русскаго раскола. Сибирь. 1886. № 30 и 31.

7443. **Паспортъ** старообрядцевъ-бѣгуновъ. Восточн. Обозрѣніе. 1885. № 49—50.

7444. **Паспорты** старообрядцевъ-бѣгуновъ. *И. Сырцовъ*. Тобольскія епарх. вѣд. 1885. № 21—22; стр. 504—505.

7445. **Предостереженіе** православнымъ противъ совращенія въ молоканство. Иркутскія епарх. вѣд. 1884. № 23.

*7446. **Тобольскіе**, Оренбургскіе и Кавказскіе молокане и духоборцы. Раскольники и острожники. Очерки и разсказы. Соч. *Фед. Вас. Ливанова*. Томъ 2-й. Изд. 1-е. Спб. Тип. М. Хана. 1870. 8°.

*7447. **Архангельскіе**, Финляндскіе, Пермскіе и Иркутскіе молокане и духоборцы. Раскольники и острожники. Очерки и раз-

*

сказы. Соч. *Фед. Вас. Ливанова*. Томъ 2-й; стр. 627. Изд. 1-е. Спб. Тип. М. Хана. 1870. 8°.

*7448. **Томскіе** и Тобольскіе молокане и духоборцы. Раскольники и острожники. Очерки и разсказы. Соч. *Фед. Вас. Ливанова*. Томъ 3-й; стр. 538. Изд. 1-е. Спб. 1872. 8°.

*7449. **Тобольскіе и Иркутскіе** молокане и духоборцы. Раскольники и острожники. Соч. *Фед. Вас. Ливанова*. Томъ 4-й. Изд. 1-е. Спб. Тип. П. П. Меркульева. 1873. 8°; стр. 550.

*7450. **Немоляки.** Тобольскія епарх. вѣд. 1883. № 21.

Изъ статьи *Пругавина* въ «Вѣсти. Европы».

*7451. **Къ вопросу** о «немоляхъ». Миссіонеръ діаконъ *Евгеній Кельцевъ*. Тобольскія епарх. вѣд. 1890. № 11—12; стр. 262—273.

*7452. **Бесѣда** въ дер. Заплывиной, Барнаульскаго округа, съ защитникомъ ученія о перекрещиваніи, Иваномъ Сергѣевымъ Макаровымъ. *Гордый Черкасовъ*. Томскія епарх. вѣд. 1889. № 20; стр. 1—11. № 21; стр. 1—8.

*7453. **Сношенія** Максима Кузьмина Плотицына съ Сибирскими и Кавказскими скопцами. Современныя Извѣстія. 1869. № 270.

*7454. **Нѣчто** о скопческой ереси (выдержка изъ дневника). Прот. *Стефанъ Добротворцевъ*. Иркутскія епарх. вѣд. 1882. № 10; стр. 129—133. № 48; стр. 615—620.

*7455. **Нѣсколько** замѣтокъ о скопцахъ, поселенныхъ въ Якутской обл. Прот. *Аѳ. Виноградовъ*. Иркутскія епарх. вѣд. 1879. № 51; стр. 611—619 и № 52; стр. 625—629.

*7456. **Нѣчто** о скопцахъ Якутскаго края. Прот. *Стеф. Добротворцевъ*. Иркутскія епарх. вѣд. 1881. № 43; стр. 521—528.

*7457. **Моршанскіе** скопцы (Якутской области). Сибирь. 1886. № 32.

*7458. **Скопцы-земледѣльцы** Якутской области. Восточн. Обозрѣніе. 1888. № 24; стр. 6—7.

*7459. **Перечень** извѣстныхъ религіозныхъ раскольническихъ убійствъ и самоубійствъ. *И. Сырцовъ*. Тобольскія епарх. вѣд. 1888. № 9—10; стр. 194—207.

*7460. **Самосожигатели** и самоутопленники въ Сибири въ 1782—1783 г. Сообщ. въ Янв. 1871 г. *А. А. Павловъ*. Русск. Старина. 1879. № 10; стр. 336—340.

*7461. **Самосожигательство** Сибирскихъ старообрядцевъ въ XVII и XVIII столѣтіи. *И. Сырцовъ*. Тобольскія епарх. вѣд. 1887. № 13—14; стр. 250—260. № 15—16; стр. 289—298. № 17—18; стр. 317—331. № 19—20; стр. 353—369. № 21—22; стр. 395—409. — 1888. № 7—8; стр. 140—167.

Историческій Вѣстникъ. 1889. Т. 38. № 12; стр. 664—665. (*А. Б—въ*).

*7462. **Пребываніе** въ Сибири основателя секты «общихъ». (Матеріалы къ изученію русскаго раскола). *Петровичъ*. Сибирь. 1885. Приложеніе къ 6-му №.

*7463. **Снаряженіе** штундистскихъ миссіонеровъ въ Вост. Сибирь. Крест. *Ив. Савченковъ*. Кіевскія епарх. вѣд. 1883. № 15; стр. 316—317.

*7464. **Шалопутская** ересь. Архіепископъ *Веніаминъ*. Иркутскія епарх. вѣд. 1890. № 16; стр. 1—11.

*7465. **Бесѣда** съ шалопутами. Прот. *И. Шастинъ*. Иркутскія епарх. вѣд. 1890. № 6; стр. 1—3.

з) Исторія миссіонерства для обращенія раскольниковъ и инородцевъ Сибири въ православіе.

*7466. **Труды** православныхъ миссій Восточной Сибири. Изданіе Иркутскаго комитета православнаго миссіонерскаго общества. Т. I. (1862 — 1867 г.). Иркутскъ. 1883. Тип. Н. Синицына. 8°. III, II и. и 559 стр.

1) Рѣчь *Парѳенія*, архіепископа Иркутскаго, къ Веніамину, епископу Селенгинскому.

2) Забайкальская духовная миссія 1862, 1863, 1864, 1865, 1866 и 1867 гг. Епископъ *Веніаминъ*.

3) Отчетъ миссіонерскихъ занятій миссіонера іеромонаха *Мелетія* за 1862, 1863 и 1864 гг.

4) Изъ записокъ Забайкальскаго миссіонера, священника *Алексѣя Малкова* за 1863 г.

5) Записки о поѣздкѣ русскаго священника о. *Іоанна Никольскаго* въ Монголію.

6) Отчетъ о миссіонерскихъ дѣйствіяхъ Забайкальскаго миссіонера, іеромонаха *Веніамина* въ 1864 г.

7) Изъ записокъ миссіонера Хоринскаго отдѣла Забайкальской духовной миссіи, священника *Симеона Стукова* въ 1865 г.

8) Изъ записокъ Забайкальскаго миссіонера Закаменскаго вѣдомства, свящ. *Федора Альбицкаго*.

9) Хурулъ. Изъ записокъ Забайкальскаго миссіонера, свящ. *Алексѣя Малкова*.

10) Свѣдѣнія объ Иркутскомъ отдѣленіи духовной миссіи за 1866 и 1867 гг. Архіеп. *Парфенія*.

11) Бѣгство ко крещенію. Свящ. *Алексѣй Малковъ*.

12) Благоговѣніе язычниковъ къ православной святынѣ. Свящ. *Евг. Литвинцевъ*.

13) Новокрещенный *Іоаннъ Сондоловъ*.

14) О ламскомъ суевѣріи въ Восточной Сибири. Еписк. *Веніаминъ*.

***7467. Тоже.** Т. II. 1868—1872. Иркутскъ. 1884. Тип. Н. Синицына. 8°. I н. и 632 стр.

1) Рѣчь *Парфенія*, архіеп. Иркутскаго, къ Мартиніану, еписк. Селенгинскому.

2) Иркутская миссія въ 1861—1871 гг. Архіеп. *Парфеній*.

3) Забайкальская духовная миссія въ 1868 г. Іером. *Мелетій*.

4) Извлеченіе изъ отчета о состояніи миссіи Камчатской епархіи въ 1868 — 1872 гг. Еписк. *Веніаминъ*.

5) Поѣздка *Діонисія*, епископа Якутскаго, въ Чукотскую миссію въ 1868—69 гг.

6) Забайкальская духовная миссія въ 1869—1872 гг. Епископъ *Мартиніанъ*.

7) Изъ записокъ миссіонера, священника *Алексѣя Малкова* за 1870 г.

8) Амурская духовная миссія въ 1870 г. Еписк. *Веніаминъ*.

9) О началѣ христіанства на островѣ Ольхонѣ. Іером. *Дорофей*.

10) Краткій очеркъ православнаго миссіонерства въ Иркутской епархіи съ 1861—1873 г *Д. Большаковъ*.

11) Отчетъ по обозрѣнію Японской духовной миссіи въ 1872 г. Статья архим. *Николая*.

12) Изъ Японіи письмо Хакодатскаго миссіонера и японскихъ христіанъ къ Веніамину, епископу Иркутскому. Іеромон. *Анатолій*.

***7468. Труды** православныхъ миссій Иркутской епархіи. Изд. Иркутскаго комитета православнаго миссіонерскаго общества. Т. III. 1873—1877. Иркутскъ. 1885. Тип. Н. Синицына. 8°. II н. и 599 стр.

1) Первое миссіонерское путешествіе *Веніамина*, епископа Иркутскаго. Іером. *Мелетій*.

2) Журналъ миссіонерскихъ дѣйствій свящ. *А. Малкова*, въ 1873 г.

3) Замѣтка о шаманствѣ бурятъ. *К. Стуковъ*.

4) Иркутская духовная миссія, архим. *Мелетій* въ 1873, 1875, 1876 и 1877 г.

5) Отчетъ Забайкальской духовной миссіи, епископа *Мартиніана*, въ 1873, 1874, 1875, и 1876.

6) Крещеніе Аларскихъ бурятъ епископомъ Веніаминомъ. Архим. *Мелетій*.

7) Поѣздка епископа Веніамина въ Тункинскій край.

8) Журналъ миссіонерскихъ дѣйствій по Тарбагатайскому стану. *Д. Сизовъ*.

9) Журналъ миссіонерскихъ дѣйствій, св. *С. Стукова*.

10) Изъ записокъ сотрудника Кударинскаго миссіонера Іером. *Иннокентія*, въ 1875 г.

11) Торжество христ вѣры въ Аларскомъ вѣдомствѣ. І. *Сотниковъ*.

12) Крещеніе родоваго бурятскаго старосты. *Е. Литвинцевъ*.

13) Благодать божія въ сердцѣ новопросвѣщеннаго инородца. І. *Сотниковъ*.

14) Очеркъ исторіи распространенія христіанства между Тункинскими бурятами на Тарской степи за истекшее 50-тилѣтіе (1827—1877). І. *Косыгинъ*.

***7469. Труды** православныхъ миссій Иркутской епархіи. Изд. Иркутскаго комитета православнаго миссіонерскаго общества. Т. IV. (1878—1883). Иркутскъ. 1886. Тип. Н. Синицына. 8°. II н. и 678 стр.

1) Забайкальская духовная миссія еписк. *Мелетія* въ 1878, 1879, 1880, 1881 и 1882 гг.

2) Иркутская духовная миссія. Іеромонахъ *Дмитрій*, въ 1878 и 1879 г.

3) Миссіонерское путешествіе епископа Мелетія въ Баргузинскій край. *П. Царевскій*.

4) Чудесное обращеніе тунгуса. *Ив. Большаковъ*.

5) Буддійская космогонія. *А. Нарбоевъ*.

6) Порабощеніе бурятъ ламствомъ. *С. Стуковъ*.

7) Журналъ миссіонера Онинскаго стана, *С. Стукова*, за 1879 г.

8) Отчетъ миссіонера *С. Миронова*, по Баргузинскому вѣд. за 1879 г.

9) Отчетъ миссіонера *Алексѣя Нарбоева* за 1880, 1881 и 1882 г.

10) Первое знакомство съ дѣятельностью Иркутской духовной миссіи архим. *Гурія* въ 1880 г.

11) Некрологъ миссіонера *Иннок. Ливанова.* Архим. *Гурій.*

12) Миссіонерское путешествіе архіеп. Веніамина по Балаганскому и Якутскому тракту. Архим. *Гурій* и архим. *Макарій.*

13) Отчетъ по Иркутской миссіи архим. *Макарія* въ 1881 и 1882 г.

14) Орочены или оленьи тунгусы. *М. Прянишниковъ.*

15) Религіозныя вѣрованія, семейные обряды и жертвоприношенія сѣверобайкальскихъ бурятъ шаманистовъ. *В. Копыловъ.*

16) Ачинскіе буряты и ламы. *Пав. Шавровъ.*

17) О ламаизмѣ за Байкаломъ. Пр. *Аѳ. Виноградовъ.*

18) Положеніе христіанъ въ бурят. обществахъ подъ начальствомъ язычниковъ. Архіеп. *Веніаминъ.*

19) Обязанности русскаго государства по обращенію иновѣрцевъ и раскольниковъ къ православной церкви. Архіеп. *Веніаминъ.*

20) Второе викаріатство въ Иркутской епархіи. Пр. *А. Виноградовъ.*

*7470. **Жизненные** вопросы православной миссіи въ Сибири. *Веніаминъ* архіепископъ Иркутскій. Спб. 1885. 8°.

*7471. **Сибирскіе** проповѣдники христовой вѣры. *С. В. Максимовъ.* Сельскій Вѣстникъ. 1882. № 1—6.

*7472. **Отчеты** о Сибирскихъ миссіяхъ, помѣщ. въ журн. «Миссіонеръ» и Запискахъ Миссіонерскаго Общества.

*7473. **Миссіонерская** дѣятельность въ Сибири. Изъ путеваго журнала *Д. Хитрова.* Ярославскія епарх. вѣд. 1865. № 19—40 и 43—46.

Есть много подробностей о сибирскихъ инородцахъ.

*7474. **Миссіонерская** дѣятельность нашихъ пастырей въ Сибири. Статья *Е.* Чтенія въ Обществѣ любителей духовнаго просвѣщенія. 1874. № 3; стр. 169—186.

*7475. **Матеріалы** для исторіи Сибирскихъ миссій; дѣло о прекращеніи препятствій, чинимыхъ Камчатской проповѣднической свитѣ въ обращеніи камчадаловъ въ христіанскую вѣру. Иркутскія епарх. вѣд. 1874. № 26 и 27; стр. 345 — 352 и 363—371.

*7476. **Матеріалы** для исторіи Сибирскихъ миссій. Иркутскія епарх. вѣд. 1875. № 4, 5, 6 и 9.

*7477. **Миссіонерства** въ Сибири. (Извлеченіе изъ всеподданнѣйшаго отчета оберъ-прокурора Св. Синода по вѣдомству православнаго исповѣданія за 1880 годъ). Томскія епарх. вѣд. 1882. № 17; стр. 490—498.

*7478. **Миссіонерство** въ Сибири. *П. Сумароковъ.* Христіанское Чтеніе. 1883. № 9—10; стр. 411—434. № 11—12; стр. 561—593.—1884. № 1; стр. 113—147. № 3; стр. 639—673. № 5; стр. 327—347. № 6; стр. 657—688.

*7479. **Миссіонерство** въ Восточной Сибири. *М. Куплетскій.* Православное Обозрѣніе. 1884. Т. I. № 3; стр. 498—532. № 4; стр. 674—692.—1885. № 4; стр. 795—826 и № 5; стр. 151—174.

По поводу трудовъ миссіонеровъ В. Сибири.

*7480. **Первые** шаги миссіонерства въ Сибири. (1581—1620 г.). *П. Сумароковъ.* Церковно-Общественный Вѣстникъ. 1882. № 163.

7481. **Статистика** миссій. Томскія епарх. вѣд. 1888. № 10; стр. 18—24.

*7482. **Извлеченія** изъ записокъ миссіонерскихъ. Томскія епарх. вѣд. 1888. № 10; стр. 7—17.

7483. **Иностранный** отзывъ о Сибирской (Россійско-Американской) миссіи. Иркутскія епарх. вѣд. 1864. № 43; стр. 660—661.

Изъ статьи въ журналѣ «Le Lien» № 29 подъ заглавіемъ «Missions Grecques», въ которой описано объ успѣхахъ распространенія христіанства въ Сибири въ послѣднія двадцать лѣтъ.

7484. **Отзывъ** агента Лондонскаго библейскаго общества *А. Вильямсона*: о русской православной миссіи въ Восточной Сибири. Иркутскія епарх. вѣд. 1871. № 73; стр. 755—757.

*7485. **Наставленіе** священнику, назначаемому для обращенія иновѣрныхъ, и руководствованія обращенныхъ въ христіанскую вѣру, составленное въ Бозѣ почившимъ высокопреосвященнѣйшимъ Московскимъ митрополитомъ Иннокентіемъ, предъ вступленіемъ его на Камчатскую кафедру. Томскія епарх. вѣд. 1882. № 1; стр. 11—

13 и № 2; стр. 42—45. (Изъ Моск. Церк. Вѣд.). Тоже. Тамбовскія епарх. вѣд. 1882. № 4; стр. 134—155.

7486. Огласительное поученіе готовящихся ко святому крещенію язычниковъ. Иркутскія епарх. вѣд. 1889. № 51; стр. 1—13.

7487. Новые бурятскіе и крещено-татарскіе переводы. (Одинъ изъ священниковъ). Миссіонеръ. 1878. № 24.

***7488. Къ исторіи** инородческихъ переводовъ *Н. Ильминскій*. Правосл. Собесѣдникъ. 1884. № 3—4; стр. 330—369.

***7489. Опыты** переложеній христіанскихъ вѣроучительныхъ книгъ на инородческіе языки. (Матеріалъ для исторіи православнаго миссіонерства). *Н. И. Ильминскій*. Правосл. Собесѣдникъ. 1884. № 1; стр. 1—48. № 2; стр. 49—96. № 3; стр. 97—176. 1885. № 2; стр. 225—256. № 3; стр. 257—310. № 4; стр. 321—356.

***7490. О принятіи** единовѣрія 3.269 раскольниками Бѣглопоповщинской секты въ Томской губерніи. Христіанское Чтеніе. 1857 № 8. (Отд. отт. Спб. въ тип. Трусова. 1857. 8°. 6 стр.)

7491. Поученіе по случаю присоединенія къ единовѣрію нѣсколькихъ лицъ, бывшихъ раскольниковъ. Миссіонеръ, священникъ *Константинъ Беллюсовъ*. Тобольскія епарх. вѣд. 1887. № 23—24; стр. 460—465.

7492. Случай изъ миссіонерской жизни. Иркутскія епарх. вѣд. 1889. № 49; стр. 3—7.

7493. Объ обращеніи раскольниковъ Олонецкихъ въ православіе и Томскихъ въ единовѣріе. Тобольскія губ. вѣд. 1857. № 27. (Изъ Сибургск. Вѣдомостей. 1857. № 208 и Христіанскаго Чтенія. 1857. № 81).

7494. Объ обращеніи раскольниковъ Олонецкихъ въ православіе и Томскихъ въ единовѣріе. Псковскія губ. вѣд. 1858. № 9.

7495. Случаи обращенія изъ раскола въ православіе. Тобольскія епарх. вѣд. 1887. № 9—10; стр. 198—205.

7496. Замѣчательное обращеніе изъ раскола въ православіе. Свящ. *Павелъ Соколовъ*. Томскія епарх. вѣд. 1887. № 16; стр. 4—5.

7497. Новые случаи присоединенія раскольниковъ. Свящ. *В. С—овъ*. Тобольскія епарх. вѣд. 1888. № 9—10; стр. 208—215.

7498. Обращеніе мое изъ раскола въ православіе. Псаломщикъ села Пьянковскаго Николаевской церкви, Курганскаго округа. *Дм. Логиновъ Григорьевъ*. Тобольскія епарх. вѣд. 1888. № 15—16; стр. 325—333.

7499. Присоединеніе изъ раскола въ православіе. Свящ. *Іаковъ Добромысловъ*. Тобольскія епарх. вѣд. 1888. № 17—18; стр. 372—376.

7500. Новые случаи принятія православія. Свящ. *В. П—овъ* Тобольскія епарх. вѣд. 1888. № 21—22; стр. 442—443.

7501. Случаи обращенія изъ раскола Бердюгина. Свящ. *В. Смирновъ*. Тобольскія епарх. вѣд. 1887. № 23—24; стр. 453—460.

7502. Успѣхи православія среди старообрядцевъ. *Мелетій*, еписк. Селенгинскій. Иркутскія епарх. вѣд. 1888. № 40; стр. 437.

7503. Случаи перехода изъ раскола въ православіе. Миссіонеръ свящ. *Конст. Беллюсовъ*. Тобольскія епарх. вѣд. 1888. № 5—6; стр. 128—130.

7504. Присоединеніе изъ раскола въ православіе. Свящ. *Іаковъ Добромысловъ*. Тобольскія епарх. вѣд. 1889. № 1—2; стр. 44—47.

7505. Присоединеніе къ православію. Свящ. *Вас. Смирновъ*. Тобольскія епарх. вѣд. 1889. № 10; стр. 218—221.

7506. Два отвѣта на два вопроса. Миссіонеръ, свящ. *К. Беллюсовъ*. Тобольскія епарх. вѣд. 1889. № 13—14; стр. 302—307.

7507. Обращеніе изъ раскола въ православіе. Свящ. *Дмитрій Кельцевъ*. Тобольскія епарх. вѣд. 1890. № 7—8; стр. 184—187.

7508. Случай присоединенія изъ раскола къ православію. Свящ. *Іаковъ Добромысловъ* и *М. М. Т—совъ*. Тобольскія епарх. вѣд. 1888. № 13—14; стр. 284—291.

7509. Случай перехода изъ раскола въ православіе. *М. М. Т—овъ*. Тобольскія епарх. вѣд. 1888. № 19—20; стр 399—405.

7510. Случаи обращенія изъ раскола въ православіе. Сообщ. *Маркъ Тарасовъ*. Тобольскія епарх. вѣд. 1890. № 21—22; стр. 498—502.

7511. Повѣствованіе обратившагося въ православіе отъ согласія бѣглопоповцевъ. Сообщилъ миссіонеръ, діаконъ *Евг. Кельцевъ*. Тобольскія епарх. вѣд. 1890. № 1—2; стр. 27—36.

7512. Къ вопросу о внѣбогослужебныхъ собесѣдованіяхъ. Свящ. *М. Л—евъ*. Тобольскія епарх. вѣд. 1882. № 13; стр. 251—262.

7513. Двѣ бесѣды миссіонера въ селѣ Исетскомъ Ялуторовскаго округа. Миссіонеръ свящ. *Конст. Беллюсовъ*. Тобольскія епарх. вѣд. 1890. № 13—14; стр. 312—329.

7514. Разсказъ еврея, обратившагося въ христіанство. Свящ. *Мих. Лебедевъ*. Тобольскія епарх. вѣд. 1882. № 20; стр. 413—419.

7515. Письмо къ изд. *Николай Синельниковъ*. Московскія Вѣдомости. 1874. № 320.

По поводу обращенія сибирск. инородцевъ въ православіе.

7516. Борьба миссіонеровъ съ языч. ламами. Московскія Церковн. Вѣдомости. 1880. № 3.

7517. Инородческія племена въ сѣверо-восточной части Сибири и христіанская проповѣдь между ними въ 1880 г. Московскія Церковн. Вѣдомости. 1882. № 30; стр. 405—406.

***7518. Миссіонерская** поѣздка туруханскаго игумена Мисаила въ 1788—1789 годахъ. (Матеріалъ для исторіи сибирскаго миссіонерства въ XVIII столѣтіи). Архимандритъ *Владиміръ*. Христіанское Чтеніе. 1864. Т. 1. № 2; стр. 229—240.

7519. Обращеніе въ христіанство язычниковъ Енисейской епархіи. Прот. *А. Сулоцкій*. Странникъ. 1876. Т. 3. № 9; стр. 191—196.

7520. О просвѣщеніи св. крещеніемъ болѣе 3.000 инородцевъ въ Минусинскомъ округѣ. Миссіонеръ. 1876. № 45.

7521. О крещеніи членовъ семейства тайши 27 родовъ Балаганскихъ бурятъ и многихъ другихъ лицъ того же племени, совершившемся въ 1848 году. (Извлеченіе изъ донесенія въ Святѣйшій Синодъ *Нила*, архіепископа Иркутскаго). Христіанское Чтеніе. 1849. Ч. 1; стр. 221—224.

7522. О крещеніи бурятъ въ 1848 г. (Христіанское Чтеніе. 1848 г. Ч. 1). Памятникъ трудовъ православныхъ благовѣстниковъ русскихъ. 1857; стр. 318—321.

7523. Письмо изъ Павловска въ Иркутскъ. *К. Н. Г.* Русск. Инвалидъ. 1853. № 157; стр. 655—657.

О крещеніи бурятъ.

7524. О крещеніи Тункинскихъ инородцевъ. Иркутскія губ. вѣд. 1857. № 24.

***7525. О крещеніи** монголо-бурятъ Тункинскаго инородческаго вѣдомства въ Иркутской губ. Прибавл. къ Твореніямъ св. отцевъ. 1859. Ч. 18; стр. 205—240.

7526. Трудность распространенія христіанскаго ученія между бурятами-буддистами. Странникъ. 1864. Т. 4. № 10; стр. 40—42 и Современный Листокъ. 1864. № 49.

7527. Крещеніе бурятъ и принятіе бурятскихъ дѣтей въ духовныя училища. Православное Обозрѣніе. 1864. Т. 13. № 4; стр. 234—235 (Иркутскія епарх. вѣд.).

7528. Крещеніе бурятъ въ Тункинскомъ вѣдомствѣ. Иркутскія епарх. вѣд. 1868. № 25.

***7529. Поученіе** предъ благодарственнымъ молебствіемъ, за дарованіе урожая, къ новокрещеннымъ христіанамъ. Произнесена 27-го Ноября 1868 г. въ Койманской миссіонерской церкви на разговорномъ бурятскомъ нарѣчіи. Свящ. *Пав. Грозинъ*. Иркутскія епарх. вѣд. 1869. № 8; стр. 92—102.

***7530. О распространеніи** христіанства между бурятами. *А. Забѣлинъ*. Журн. Минист. Нар. Просв. 1870. Т. 147. № 1 и 2; стр. 17—33 и 206—232.

7531. Пастырское воззваніе миссіонера къ бурятскимъ родоначальникамъ: о превосходствѣ св. православной вѣры, необходимости вѣры въ Іисуса Христа Сына Божія и о святомъ крещеніи. (Историческій памятникъ миссіонерской проповѣди 1831 г.). Іеромонахъ *Нифонтъ*. Иркутскія епарх. вѣд. 1872. № 39; стр. 431—437.

7532. Распространеніе христіанства между бурятами въ предѣлахъ Иркутской губерніи. Миссіонеръ. 1874. № 15.

7533. Крещеніе бурятъ въ Иркутской епархіи въ 1873 г. Миссіонеръ. 1874. № 46.

***7534. Очеркъ** исторіи распространенія христіанства между тункинскими бурятами, на Тарской степи, за истекшее пятидесятилѣтіе (1827—1878). Свящ. *І. Косыгинъ*. Иркутскія епарх. вѣд. 1878. № 40; стр. 443—447. № 41; стр. 455—462. № 42; стр. 465—470. № 43; стр. 477—481. № 44; стр. 487—495. № 45; стр. 499—506. № 46; стр. 511—516. № 47; стр. 521—528. № 48; стр. 531—533.

***7535. Выдержки** изъ дневника ученика Иркутской семинаріи *Егора Добросердова*, командированнаго 1831 года въ улусы бурятъ въ качествѣ миссіонера съ свящ. Ник. Комаровскимъ. Астраханскія епарх. вѣд. 1879. № 45; стр. 719—724. № 46; стр. 737—744 и № 47; стр. 750—756.

7536. Успѣхи миссіонерства въ средѣ бурятъ. Сибирская Газета. 1883. № 7.

***7537. Проповѣдь** евангелія сибирскимъ вогуламъ. *Н. Абрамовъ*. Журн. Министр. Нар. Просв. 1854. Ч. 83. № 8; стр. 41—58.

***7538. Проповѣдь** евангелія сибирскимъ вогуламъ. *Н. Абрамовъ*. Тобольскія губ. вѣд. 1857. № 19—20.

Историческія свѣдѣнія о вогулахъ и ихъ религіи до принятія христіанства и крещенія ихъ въ 1714 году.

7539. О раздачѣ книгъ священнаго писанія на калмыцкомъ языкѣ между калмыками въ 1823 г. членами *Цвикомъ* и *Шилломъ*. Извѣстія о дѣйствіяхъ и успѣхахъ библейскаго общества въ Россіи. 1829. № 2; стр. 80—91 и № 3; стр. 136—146.

***7540. Нѣкоторыя** свѣдѣнія о распространеніи христіанства у калмыковъ. *П. Шестаковъ*. Журн. Министр. Народ. Просв. 1869. Ч. 165. № 10; стр. 123—143.

***7541. О распространеніи** христіанства у калмыковъ. *К. Костенковъ*. Журн. Министр. Нар. Просв. 1869. Ч. 164. № 8; стр. 103—159.

7542. О значеніи миссіонерства среди калмыковъ. *А. Крыловъ*. Миссіонеръ. 1875. № 33.

7543. Крещеніе владѣтеля калмыцкаго улуса. Странникъ. 1875. Т. 4. № 10; стр. 57—58.

Изъ «Миссіонера».

7544. Христіанство у калмыковъ въ прежнее время. *Нилъ Поповъ*. Миссіонеръ. 1879. № 15 и 16.

7545. Миссіонерская дѣятельность по обращенію калмыковъ. Миссіонеръ. 1879. № 19.

7546. Крещеніе китайца въ Чикойскомъ монастырѣ. Іеромонахъ *Симеонъ*. Иркутскія епарх. вѣд. 1888. № 52; стр. 570—571.

7547. Крещеніе коканца въ городѣ Омскѣ (Корреспонденція «Странника»). Прот. *А. Сулоцкій*. Странникъ. 1877. № 5; стр. 250—255.

7548. Печатаніе богослужебныхъ книгъ на монгольскомъ языкѣ. Православное Обозрѣніе. 1863. Т. X. № 3; стр. 173.

***7549. О введеніи** христіанства у березовскихъ остяковъ. *Н. Амбрамовъ*. Журн. Министр. Нар. Просв. 1851. Ч. 72. № 12; стр. 1—22.

***7550. О введеніи** христіанства у березовскихъ остяковъ. 1706—1724 г. *Н. Абрамовъ*. Странникъ. 1865. № 9; стр. 99—122.

***7551. Обращеніе** въ христіанство остяковъ и вогуловъ схимонахомъ Феодоромъ, въ 1712 г. Миссіонеръ. 1875. № 35 и 36.

***7552. Записки** русскаго священника о поѣздкѣ въ Монголію въ 1864 г. *І. Никольскій*. Христіанское Чтеніе. 1865. № 1; стр. 68—82.

7553. Начало христіанства у самоѣдовъ и лопарей. Статья *К. К.* Сѣв. Пчела. 1844. № 92.

*7554. **Записки** миссіонера о проповѣди евангелія самоѣдамъ въ 1863 г. *А. И. Ситниковъ*. Сообщены въ ред. свящ. *В. И. Рождественскимъ*. Православное Обозрѣніе. 1864. Т. 14. № 7; стр. 179—200. Странникъ. 1864. Т. 3. № 9; стр. 122—139.

7555. **Евангеліе**, читаемое на литургіи въ св. Пасху, на самоядскомъ языкѣ и краткій самоядскій словарь. Отечеств. Записки. 1830. Ч. 43; стр. 113—118.

*7556. **Просвѣщеніе** племени якутовъ богослуженіемъ на ихъ языкѣ и переводомъ церковныхъ книгъ на якутскій языкъ. Журн. Минист. Нар. Просв. 1859. Ч. 104. № 12; стр. 168—170.

*7557. **Отрывки** изъ путевыхъ записокъ миссіонера *А. М—я*. Христіанское Чтеніе. 1836. Ч. 1; стр. 87—106. Ч. 2; стр. 90—105, 323—339 и Ч. 3; стр. 340—357.

7558. **Выписка** изъ донесенія Атхинскаго священника. Прибавленія къ Твореніямъ св. Отцевъ. 1850. Ч. 9; стр. 171—172.

*7559. **Выписка** изъ журнала Кенайскаго миссіонера, игумена *Николая*, съ Сентября 1858 по 1862 г. Прибавленія къ Твореніямъ св. Отцевъ. 1863. Ч. 22. № 4; стр. 463—492.

*7560. **Изъ журнала** Кенайскаго миссіонера. Херсонскія епарх. вѣд. 1863. Ч. 10. № 22; стр. 341—352.

7561. **Изъ журнала** Кенайскаго миссіонера, игумена *Николая*. Православное Обозрѣніе. 1867. Т. 24. № 9; стр. 1—11.

*7562. **Извлеченіе** изъ дневника Квихпакскаго миссіонера, протоіерея *Іакова Нецвѣтова*. Годъ 1853. Памятникъ трудовъ православныхъ благовѣстниковъ русскихъ. 1857; стр. 356—368.

7563. **Кударинскій** миссіонерскій станъ. Московскія Церковн. Вѣдомости. 1882. № 30; стр. 407.

*7564. **Дневникъ** Цакирскаго миссіонера, свящ. *Николая Шастина*, за 1886 г. Иркутскія епарх. вѣд. 1887. № 38; стр. 345—354. № 39; стр. 355—361. № 40; стр. 371—375. № 41; стр. 377—388. № 42; стр. 389—396. № 43; стр. 397—398.—1889. № 5; стр. 1—8. № 6; стр. 1—11. № 44; стр. 401—403. № 45; стр. 407—410. № 46; стр. 411—418. № 47; стр. 419—426. № 48; стр. 427—430.

*7565. **Записки** миссіонера Шимковскаго стана за 1879 г. Миссіонеръ, свящ. *Яковъ Дубровъ*. Иркутскія епарх. вѣд. 1882. № 11; стр. 141—150. № 12; стр. 151—166. № 13; стр. 167—174. № 14; стр. 175—185 и № 15; стр. 187—195.

*7566. **Изъ журнала** миссіонера на р. Кусковимѣ (1861—1862 г.). Іеромонахъ *Иларіонъ*. Православное Обозрѣніе. 1867. Т. 23. № 7; стр. 219—241.

7567. **Водруженіе** креста Господня въ группѣ Алятскихъ улусовъ, въ Аларскомъ вѣдомствѣ. Свящ.-миссіонеръ *І. Сотниковъ*. Иркутскія епарх. вѣд. 1878. № 1; стр. 1—8.

*7568. **Записки** находившагося въ Березовскомъ округѣ, Тобольской епархіи для обращенія иновѣрцевъ къ христіанству, іером. Макарія и помощниковъ его. Сообщилъ *Н. Абрамовъ*. Странникъ. 1866. Т. 3. № 8; стр. 11—24.

7569. **Дѣйствія** Тобольскаго комитета православнаго миссіонерскаго общества. Тобольскія губ. вѣд. 1872. № 27 и 28.

7570. **Извлеченіе** изъ журнала Тобольскаго епархіальнаго комитета миссіонерскаго общества, 10 Іюля 1874 года. Тобольскія губ. вѣд. 1874. № 31 и 32.

7571. **Миссіи** Тобольской епархіи въ 1877 г. Миссіонеръ. 1879. № 1.

7572. **Тобольская** миссія. Московск. Церковн. Вѣдомости. 1881. № 5.

Объ остякахъ.

*7573. **Отчетъ** Тобольскаго епарх. миссіонерскаго общества за 1879 г. Тобольскія губ. вѣд. 1880. № 39, 40 и 41.

7574. **Отчетъ** Тобольскаго епарх. комитета Высоч. утвержденнаго православнаго миссіонерскаго общества за 1881 г. Тобольскія епарх. вѣд. 1882. № 15; стр. 175—181.

*7575. **Отчетъ** Тобольскаго епархіальнаго комитета Высочайше утвержденнаго миссіонерскаго общества за 1886 г. Тобольскія епарх. вѣд. № 15—16; стр. 163—188.

7576. Миссіи Тобольской епархіи въ 1887 г. Тобольскія губ. вѣд. 1888. № 34 и 35.

*7577. **Отчетъ** Тобольскаго епарх. комитета православнаго миссіонерскаго общества за 1887 г. Тобольскія епарх. вѣд. 1888. № 11—12; стр. 125—148.

*7578. **Отчетъ** Тобольскаго епархіальнаго комитета Высочайше утвержденнаго православнаго миссіонерскаго общества за 1888 г. Тобольскія епарх. вѣд. 1889. № 11—12; стр. 101—111 и № 13—14; стр. 117—128.

*7579. **Отчетъ** Тобольскаго епархіальнаго комитета Высочайше утвержденнаго православнаго миссіонерскаго общества за 1889 г. Тобольскія епарх. вѣд. 1890. № 17—18; стр. 148—158.

7580. **Отчетъ** г. казначея Томскаго комитета православнаго миссіонерскаго общества о суммахъ за 1881 г. Томскія епарх. вѣд. 1882. № 4; стр. 91—93.

*7581. **О миссіяхъ** Томской епархіи Алтайской и Киргизской въ 1882 году. *Владиміръ*, епископъ Бійскій. Томскія епарх. вѣд. 1883. № 8; стр. 216—236. № 10; стр. 274—298. № 13; стр. 381—392 и № 15; стр. 440—448.

*7582. **Поѣздка** на Кулунду начальника миссій Томской епархіи, епископа Макарія. Свящ. *Серпій Ивановскій*. Томскія епарх. вѣд. 1887. № 19; стр. 5—11 и № 21; стр. 10—25.

*7583. **Отчетъ** Томскаго епархіальнаго комитета православнаго миссіонерскаго общества за 1887 г. *Макарій*, епископъ Бійскій. Томскія епарх. вѣд. 1888. № 9; стр. 1—20.

7584. **Собесѣдованіе** миссіонера священника села Карасевскаго *Филиппа Юрьева*. Томскія епарх. вѣд. 1890. № 4; стр. 14—22.

*7585. **Юбилейный** праздникъ 200-лѣтія Забайкальской духовной миссіи въ Посольскомъ Спасопреображенск. монастырѣ. Иркутскія епарх. вѣд. 1881. № 44; стр. 531—542.

7586. **Памятники** 200-лѣтія Забайкальской духовной миссіи. Иркутскія епарх. вѣд. 1882. № 23; стр. 427—430.

7587. **Забайкальская** миссія. Письмо изъ посольскаго монастыря. Духовная Бесѣда. 1862. Т. XVI. № 52; стр. 567—577.

*7588. **Изъ записокъ** миссіонера Забайкальской духовной миссіи свящ. *Алексѣя Малкова* за первую половину 1863 года. Христіанское Чтеніе. 1864. Т. 2. № 6; стр. 233—257.

*7589. **Изъ записокъ** Забайкальскаго миссіонера іеромонаха *Мелетія*. Христіанское Чтеніе. 1863. Ч 2; № 8; стр. 526—544.

*7590. **Изъ записокъ** Забайкальскаго миссіонера за 1863 г. Посольскаго іеромонаха *Мелетія*. Духовная Бесѣда. 1864. Т. 21. № 34 и 35; стр. 535—539, 568—579.—Христіанское Чтеніе. 1864. Т. 2. № 7; стр. 351—368.—Странникъ. 1864. Т. 3. № 8; стр. 90—102.—Иркутскія епарх. вѣд. 1864. № 26, 27 и 30; стр. 426—430, 443—446 и 488—496.

*7491. **Забайкальская** миссія. (Письма изъ Посольскаго монастыря). Духовная Бесѣда. 1863. Т. 17. № 3 и 8; стр. 65—83, 225—238.—Странникъ. 1863. Т. 1. (Январь—Мартъ); стр. 17—24, 64—76 и 101—110.

*7592. **Забайкальская** миссія. (Письма изъ Посольскаго монастыря), *Веніамина*, викарія Иркутскаго, епископа Селенгинскаго. Иркутскія епарх. вѣд. 1863. № 11, 13 и 16—18.

7593. **Отчетъ** о миссіонерскихъ дѣйствіяхъ за первую половину 1864 г. Забайкальскаго іеромонаха *Веніамина*. Иркутскія епарх. вѣд. 1864. № 47 и 48, стр. 260—265 и 267—270.

*7594. **Записки** Забайкальскаго миссіонера іеромонаха *Веніамина*, за 1-ю половину 1864 г. Духовная Бесѣда. (Церковная Лѣтопись). 1865. № 5 и Иркутскія епарх. вѣд. № 48.

О бурятахъ и тунгузахъ.

*7595. **Забайкальская** миссія. Четвертое, пятое и шестое письма изъ Посольскаго монастыря. (*Веніамина*, епископа Селенгинскаго). Иркутскія епарх. вѣд. 1864. № 14—16; стр. 233—242, 264—272, 273—285. Извлеченіе (изъ писемъ 4-го и

5-го). Херсонскія епарх. вѣд. 1864. Ч. 12. № 11 и 12; стр. 600—609 и 653—661.

*7596. **Записки** Забайкальскаго миссіонера іером. *Мелетія*, за 1864 г. Иркутскія епарх. вѣд. 1865. № 21, 22 и 23.—Православное Обозрѣніе. 1865. № 6; стр. 198—220 и Духовная Бесѣда. 1865. № 28, 29 и 31.

Въ статьяхъ помѣщены свѣдѣнія о бурятахъ.

*7597. **Забайкальская** духовная миссія. Духовная Бесѣда. 1865. № 24, 25 и 26.—Душеполезное Чтеніе. 1865. № 5.—Православное Обозрѣніе. 1865. № 4; стр. 343—362 и Современная Лѣтопись. 1865. № 18.

*7598. **Изъ записокъ** Байкальскаго миссіонера за 1865 г. *А. Малкова*. Православное Обозрѣніе. 1866. Т. 9. № 2; стр. 149—168 и Иркутскія епарх. вѣд. 1866. № 17—19.

*7599. **Записки** Забайкальскаго миссіонера *Ф. Альбицкаго*. Церковная Лѣтопись «Духовной Бесѣды». 1866. № 24, 25 и 26 и Иркутскія епарх. вѣд. 1866. № 2 и 8—11.

*7600. **Забайкальская** миссія. Владимірскія епарх. вѣд. 1866. № 17, 20 и 21.

*7601. **Забайкальская** духовная миссія. Личный составъ и дѣйствія ея. Еписк. *Веніаминъ*. Иркутскія епарх. вѣд. 1866. № 13 и 14.

*7602. **Забайкальская** духовная миссія въ 1866 г. Еписк. *Веніаминъ*. Современная Лѣтопись. 1867. № 16. Духовная Бесѣда. 1867. № 20—23 и Иркутскія епарх. вѣд. 1867. № 12—14.

*7603. **Записки** миссіонера Хоринскаго отд. Забайкальской духовной миссіи. Церковная Лѣтопись «Духовной Бесѣды» 1866.

*7604. **Забайкальская** духовная миссія въ 1867 г. Еписк. *Веніаминъ*. Иркутскія епарх. вѣд. 1868. № 33—43 и Православное Обозрѣніе. 1868. Т. 26. № 5 и 6; стр. 1—18 и 186—218.

*7605. **Изъ записокъ** Забайкальскаго миссіонера *Малкова*. Православное Обозрѣніе. 1867. Т. 24. № 11 и 12; стр. 177—224 и 331—366.

*7606. **Забайкальская** духовная миссія въ 1868 г. (Миссіонера іеромонаха *Мелетія*). Иркутскія епарх. вѣд. 1869. № 50, 51 и 52.

*7607. **Отчетъ** о состояніи Забайкальской духовной миссіи за 1869 г. Иркутскія епарх. вѣд. 1870. № 42; стр. 253—256. № 43; стр. 359—362, № 44; стр. 371—377. № 45; стр. 379—389 и № 46; стр. 379—393.

*7608. **Забайкальская** православная миссія въ 1870 г. Еписк. *Мартиніанъ*. Странникъ. 1872. Т. 1; стр. 121—132.

*7609. **Забайкальская** православная миссія въ 1870 г. Еписк. *Мартиніанъ*. Иркутскія епарх. вѣд. 1871. № 43; стр. 758—764. № 44; стр. 765—776. № 45; стр. 781—791 и № 46; стр. 795—803. Домашняя Бесѣда. 1871. № 1—3, 5, 6 и 43—49.

*7610. **Состояніе** Забайкальской духовной миссіи по послѣднимъ извѣстіямъ. Изъ отчета іеромонаха *Мелетія*. Правосл. Обозрѣніе. 1870. № 9; стр. 288—304. Духовная Бесѣда. (Церковная лѣтопись). 1870. № 44—46.

7611. **О Забайкальской** духовной миссіи. (Перед. ст.). Московскія Вѣдомости. 1871. № 284.

*7612. **Отчетъ** о состояніи Забайкальской православной миссіи въ 1871 г. Еписк. *Мартиніанъ*. Иркутскія епарх. вѣд. 1873. № 1; стр. 1—9. № 2; стр. 16—22 и № 3; стр. 23—28.

*7613. **Отчетъ** о состояніи Забайкальской православной миссіи въ 1872 г. Общій обзоръ. Еписк. *Мартиніанъ*. Иркутскія епарх. вѣд. 1873. № 41; стр. 647—652 и № 42; стр. 653—663.

*7614. **Отчетъ** о состояніи Забайкальской миссіи въ 1872 г. Домашн. Бесѣда. 1874. № 1 и 2.

*7615. **Отчетъ** о состояніи Забайкальской православной миссіи за 1873 г. Иркутскія епарх. вѣд. 1874. № 16, 17, 18 и 19.

*7616. **Забайкальская** и Иркутская миссія въ 1873 г. Статья *В—ова*. Руководство для сельскихъ пастырей. 1874.

№ 41; стр. 170—179 и № 42; стр. 209—215.

*7617. **Отчетъ** о Забайкальской духовной миссіи за 1874 г. Забайкальскія обл. вѣд. 1876. № 1, 2 и 5.

*7618. **Отчетъ** о Забайкальской духовной миссіи за 1874 г. Еписк. *Мартиніанъ*. Иркутскія епарх. вѣд. 1875. № 27, 28, 29, 30, 31 и 32 и Забайкальск. обл. вѣд. 1875. № 49—50.

*7619. **Отчетъ** о состояніи Забайкальской православной миссіи за 1875 г. Иркутскія епарх. вѣд. 1876. № 32; стр. 451—454. № 33; стр. 467—472. № 34; стр. 473—486. № 35; стр. 487—504 и № 36; стр. 505—508.

*7620. **Отчетъ** о Забайкальской православной миссіи за 1876 г. Еписк. *Мартиніанъ*. Миссіонеръ. 1877. № 42, 43, 44, 45, 46 и 47.

7621. **По поводу** отчета Забайкальской миссіи за 1876 г. Миссіонеръ. 1878. № 4.

*7622. **Отчетъ** о Забайкальской православной миссіи за 1877 г. Управляющій Забайкальской миссіей, игуменъ *Геронтій*. Миссіонеръ. 1878. № 20, 21, 23—25. 42, 43, 44 и 45.

*7623. **Отчетъ** о Забайкальской православной миссіи за 1877 г. (О забайкальскихъ инородцахъ). Иркутскія епарх. вѣд. 1877. № 24, 25, 26, 27, 28, 29, 30, 31, 32 и 33.

*7624. **Отчетъ** Забайкальской духовной миссіи въ 1879 г. *Мелетій*, еписк. Селенгинскій. Иркутскія епарх. вѣд 1880. № 15; стр. 178—183 и № 16; стр. 190—201. Московскія Вѣдомости. 1880. № 165. Московскія Церковн. Вѣдомости. 1880. № 43. Церковный Вѣстникъ. 1880. № 31.

*7625. **Отчетъ** о собесѣдованіяхъ съ Забайкальскими раскольниками-старообрядцами за 2-ю половину 1879 г. Иркутскія епарх. вѣд. 1880. № 25; стр. 314—328.

*7626. **Забайкальская** противораскольническая миссія. Свящ. *Влад. Гижицкій*. Церковн. Вѣстникъ. 1880. № 32.

*7627. **Отчетъ** Забайкальской духовной миссіи. Иркутскія епарх. вѣд. 1881. № 31; стр. 351—358 и № 32; стр. 363—378.

*7628. **Забайкальская** миссія въ 1880 г. Московскія Церкови. вѣдомости. 1882. № 16; стр. 219—223.

*7629. **Отчетъ** Забайкальской духовной миссіи за 1881 г. Иркутскія епарх. вѣд. 1883. № 8; стр. 107—121. № 9; стр. 127—136 и № 18; стр. 231—244.

*7630. **Отчетъ** о состояніи и дѣятельности Забайкальской духовной миссіи. Иркутскія епарх. вѣд. 1884. № 33 и 34.

7631. **Извлеченіе** изъ отчета о состояніи и дѣятельности Забайкальской духовной миссіи за 1884 г. Московскія Вѣдомости. 1885. № 227.

*7632. **Отчеты** Забайкальской, Иркутской миссій. Иркутскія епарх. вѣд. 1885 и 1886.

*7633. **Записка** о состояніи и дѣятельности Забайкальской духовной миссіи за 1886 г. Иркутскія епарх. вѣд. 1887. № 49; стр. 433—442. № 51; стр. 461—472 и № 52; стр. 477—482.

*7634. **Отчетъ** о состояніи и дѣятельности Забайкальской духовной миссіи за 1887 г. *Мелетій*, еписк. Селенгинскій. Иркутскія епарх. вѣд. 1888. № 25; стр. 232—245. № 26; стр. 246—256. № 27; стр. 260—271 и № 28; стр. 272—284.

*7635. **Дневникъ** сотрудника Забайкальской духовной миссіи, свящ. Зюльзинской Предтеченской церкви *Димитрія Писарева*, за 1888 г. Иркутскія епарх. вѣд. 1889. № 32; стр. 1—6. № 33; стр. 1—6. № 34; стр. 2—6. № 35; стр. 1—10. № 36; стр. 1—6. № 37; стр. 1—7. № 38; стр. 1—7. № 39; стр. 1—5. № 42; стр. 1—13 и № 43; стр. 1—10.

*7636. **Отчетъ** о состояніи и дѣятельности Забайкальской духовной миссіи за 1888 г. *Мелетій*, еписк. Селенгинскій. Иркутскія епарх. вѣд. 1889. № 22; стр. 1—6. № 23; стр. 1—12. № 24; стр. 1—12 и № 25; стр. 1—9.

*7637. **Селенгинскій** и другіе станы Забайкальской области. Московскія Церковн. вѣдомости. 1882. № 30; стр. 407—408.

*7638. **Пребываніе** преосвящ. Макарія на островѣ Ольхонѣ. Хорбатовскій миссіо-

неръ свящ. *Василій Ларевъ*. Иркутскія епарх. вѣд. 1888. № 13; стр. 110—116.

***7639. О новой** поѣздкѣ въ старообр. селенія Верхнеудинскаго округа и о собесѣдованіяхъ съ старообрядцами. Архим. *Михаилъ*. Иркутскія епарх. вѣд. 1880. № 35; стр. 442—453. № 36; стр. 454—466 и № 37; стр. 474—482.

***7640. Отчетъ** Енисейскаго епархіальнаго Комитета православнаго миссіонерскаго общества за 1871 г. Енисейскія губ. вѣд. 1872. № 15.

***7641. Отчетъ** о состояніи Енисейскаго епархіальнаго комитета православнаго миссіонерскаго общества за 187²/₃ г. *Шипицинъ*. Енисейскія губ. вѣд. 1873. № 17; стр. 102.

***7642. Отчетъ** Енисейскаго епархіальнаго комитета православнаго миссіонерскаго общества за 1877 г. Предсѣдатель комитета *Антоній*, еписк. Енисейскій и Красноярскій. Миссіонеръ. 1878. № 52.

7643. Извлеченіе изъ отчета о миссіонерской дѣятельности въ Енисейской епархіи. Енисейскія епарх. вѣд. 1889. № 10; стр. 180—188.

***7644. О Жессейскомъ** миссіонерствѣ. *Аѳ. Виноградовъ*. Иркутскія епарх. вѣд. 1873. № 44; стр. 695—698. № 46; стр. 715—720 и № 47; стр. 723—736.

Озеро Жессей находится въ Туруханскомъ краѣ.

7645. Нѣкоторыя свѣдѣнія о посѣщеніи Тихономъ, епископомъ Енисейскимъ и Макаріемъ, епископомъ Бійскимъ, инородцевъ Абаканской и Сагайской степей Минусинскаго и Ачинскаго округовъ, Енисейской епархіи, въ августѣ 1887 г. Томскія епарх. вѣд. 1888. № 10; стр. 1—7.

7646. Начало и распространеніе христіанства въ Туруханскомъ краѣ (Енисейской губ.). Статья *Р.* Миссіонеръ. 1874. № 18.

***7647. Распространеніе** христіанства въ Туруханскомъ краѣ. Свящ. *П. Герасимовъ*. Иркутскія епарх. вѣд. 1878. № 26; стр. 293—302 и № 27; стр. 303—309.

7648. Туруханскій край. (Жители этого края и начало ихъ обращенія въ христіанство. Особенности миссіонерскаго служенія. Миссіонерская дѣятельность между инородцами въ 1880 году). Московскія Церковн. вѣдомости. 1882. № 38; стр. 549—551.

7649. Миссіонеръ въ Туруханскомъ краѣ. Московскій Телеграфъ. 1881. № 241.

***7650. Путевой** журналъ священника-миссіонера *М. Суслова* при поѣздкѣ по озеру Ессей. Енисейскія епарх. вѣд. 1884; стр. (107), 182, 207, 262, 275 и 292.

***7651. Нѣсколько** словъ о возможности учрежденія миссіи между киргизами Средней Орды. Свящ. *І. Сотниковъ*. Православное Обозрѣніе. 1872. № 5; стр. 771—790.

7652. Киргизская духовная миссія. Прот. *Мих. Путинцевъ*. Тобольскія епарх. вѣд. 1884. № 3.

***7653. Записки** миссіонера Киргизской миссіи, свящ. *Филарета Синьковскаго*. Томскія епарх. вѣд. 1884. № 7, 8, 11 и 12.

***7654. Въ Киргизской** миссіи. Церковно-Общественный Вѣстникъ. 1884. № 56, 59, 60 и 61.

7655. Посѣщеніе преосвящ. Макаріемъ Семипалатинска, Кокпектовъ и Киргизской миссіи. Томскія епарх. вѣд. 1885. № 17.

***7656. Записки** миссіонера Киргизской духовной миссіи, свящ. *Фил. Синьковскаго*, за 1886 г. Томскія епарх. вѣд. 1887. № 8; стр. 6—11. № 9; стр. 11—18 и № 10; стр. 11—16.

***7657. Записки** миссіонера Киргизской миссіи, свящ. *Филарета Синьковскаго*, за 1887 г. Томскія епарх. вѣд. 1888. № 11; стр. 1—20.

***7658. Записки** миссіонера Киргизской миссіи, прот. *Филарета Синьковскаго*, за 1889 г. Томскія епарх. вѣд. 1890. № 10; стр. 1—13 и № 11; стр. 1—15.

***7659. Записки** Киргизскаго миссіонера, свящ. *Филарета Синьковскаго*, за 1888 г. Томскія епарх. вѣд. 1889. № 8; стр. 1—8 и № 9; стр. 1—29.

***7660. Выписка** изъ всеподданнѣйшаго отчета степнаго генералъ-губернатора, за 1887 и 1888 года, о возможности и своевременности принятія мѣръ къ распространенію православія среди киргизовъ. Миссіо-

неръ прот. *Филаретъ Синьковскій.* Иркутскія епарх. вѣд. 1890. № 29; стр. 9—13.

7661. Изъ Семипалатинской области. Статья *М. С. Ф. С—кій.* Томскія епарх. вѣд. 1887. № 1; стр. 15—22.

О посѣщеніи степнымъ генералъ-губернаторомъ *Г. А. Колпаковскимъ* Киргизской духовной миссіи. Изъ «Церковнаго Вѣстника».

7662. Изъ воспоминаній о Сарканской миссіи, Семирѣченской области. Статья *Т. К.* Церковный Вѣстникъ. 1880. № 33 и 34.

7663. Матеріалы для исторіи Алтайской духовной миссіи. Сообщилъ прот. *В. Вербицкій.* Томскія епарх. вѣд. 1888. № 17; стр. 16—18.

7664. Къ воспоминанію объ Алтайской миссіи. Томскія епарх. вѣд. 1881. № 3; стр. 41—45.

7665. Успѣхи и распространеніе Алтайской духовной миссіи за послѣднія шесть лѣтъ. Русскій Инвалидъ. 1863. № 195.

7666. Изъ записокъ Алтайскаго миссіонера. Херсонскія епарх. вѣд. 1863. Ч. 10. № 22; стр. 335—341.

7667. Успѣхи и распространеніе Алтайской духовной миссіи за послѣднія шесть лѣтъ. Сѣв. Почта. 1863. № 185; стр. 750.

7668. Краткое извлеченіе изъ отчета, напечатаннаго во 2-й кн. Прибавленій къ Твореніямъ св. отцевъ. Сынъ Отечества. 1863. № 207.

7669. Успѣхи и распространеніе Алтайской духовной миссіи за послѣднія шесть лѣтъ. Черниговскія епарх. извѣстія. 1864. № 1; стр. 18—20.

Извлечено изъ 2-й кн. Прибавленій къ Твореніямъ св. отцевъ.

***7670. Алтайская** церковная миссія. Посвящается основателямъ перваго въ отечествѣ миссіонерскаго общества. Однимъ изъ его членовъ. Спб. Тип. Дома призрѣнія малолѣтнихъ бѣдныхъ. 1865. 8°. 201 и 3 нен. стр.

Томскія губ. вѣд. 1868. № 20 и 21.

***7671. Письма** съ Алтая и записки Алтайскаго миссіонера. Домашняя Бесѣда. 1868. № 1, 2, 3, 7, 8 и 9.

***7672. Отчетъ** объ Алтайской духовной миссіи за 1875 г. Миссіонеръ. 1877. № 9, 10, 11, 12 и 13.

***7673. Нѣкоторыя** свѣдѣнія объ учрежденіи Алтайской духовной миссіи и объ ея основателѣ архим. Макаріѣ. Миссіонеръ. 1877. № 2, 3, 4, 6, 8 и 9.

***7674. Алтайская** миссія. Московскія Церковн. вѣдомости. 1880. № 30, 32, 35, 38, 40, 41, 42, 46 и 50.

***7675. Замѣтки** объ Алтайской миссіи. Статья *А. П.* Иркутскія епарх. вѣд. 1880. № 24; стр. 298—307.

7676. Христіанская проповѣдь между алтайцами въ 1880 г. Московскія Церковн. вѣдомости. 1882. № 43; стр. 616—617.

***7677. Отчетъ** Алтайской духовной миссіи за 1880 г. Томскія епарх. вѣд. 1881. № 14; стр. 205—208. № 15; стр. 219—223. № 16; стр. 234—243. № 17; стр. 255—263 и № 18; стр. 274—281.

7678. Отчетъ объ Алтайской духовной миссіи за 1881 г. Томскія епарх. вѣд. 1882. № 8; стр. 208—215.

7679. Миссіонерство на Алтаѣ и въ Киргизскихъ степяхъ въ 1885 г. Статья *N. N.* Московскія Вѣдомости. 1886. № 178.

***7680. Отчетъ** объ Алтайской и Киргизской миссіяхъ Томской епархіи за 1886 г. Томскія епарх. вѣд. 1887. № 17; стр. 7—13. № 19; стр. 8—14 и № 20; стр. 6—12.

***7681. Отчетъ** объ Алтайской и Киргизской миссіяхъ Томской епархіи, за 1888 г. Томскія епарх. вѣд. 1889. № 5; стр. 1—19 и № 6; стр. 1—15.

***7682. Отчетъ** объ Алтайской и Киргизской миссіяхъ Томской епархіи, за 1889 г. Томскія епарх. вѣд. 1890. № 7; стр. 1—12; № 8; стр. 1—20 и № 9; стр. 1—7.

7683. О празднованіи Алтайскою духовною миссіею пятидесятилѣтняго юбилея. Миссіонеръ, свящ. *Ф. Синьковскій.* Церковн. Вѣстникъ. 1881. № 8; стр. 7—10.

7684. Пятидесятилѣтній юбилей Алтайской духовной миссіи. Московскія Церковн. Вѣдомости. 1882. № 4; стр. 51—52.

Изъ отчета Алтайской миссіи за 1880 г.

***7685. Празднованіе** Алтайскою духовною миссіею 50-лѣтняго своего юбилея. Свящ. *Филаретъ Синьковскій*. Томскія епарх. вѣд. 1881. № 5; стр. 67—73.

7686. Память преосв. *Владиміра* объ Алтайской миссіи. Томскія епарх. вѣд. 1888. № 9; стр. 21—23.

7687. Извѣстія съ Алтая о крещеніи кочевыхъ инородцевъ. Свящ. *П. Побѣдоносцевъ*. Православное Обозрѣніе. 1862. Т. 7. № 4; стр. 146—149.

***7688. Поѣздка** въ Алтайскую миссію. Свящ. *В. Гурьевъ*. Современная Лѣтопись. 1867. № 45 и 46.

7689. Прибытіе на Чулышманъ. (Изъ записокъ миссіонера). Домашняя Бесѣда. 1868. № 6.

Чулышманъ возлѣ Телецкаго озера.

7690. Поѣздка въ Алтайскую миссію. *Петровъ*. Современная Лѣтопись. 1868. № 45.

По поводу этой статьи см. замѣчаніе купца *Ив. Малкова* въ Современной Лѣтописи. 1868 № 20 и Дѣятельность. 1868. № 89.

7691. Поѣздка въ Алтайскую миссію. *С. Петровъ* Домашняя Бесѣда. 1869. № 5.

***7692. Алтайская** церковная миссія. Спб. 1869. 8°. Ц. 1 р.

1) Современная Лѣтопись. 1868. № 28, 29, 31, и 32. (Библ. зам. *И. Соломина*).
2) Томскія губ. вѣд. 1868. № 20 и 21. (Объ изд. 1866).

***7693. Записки** миссіонера Кузнецкаго отдѣленія Алтайской духовной миссіи, свящ. *Вас. Вербицкаго* за 1858 г. Сообщено прот. *С. Ландышевымъ*. Душеполезное Чтеніе. 1860. Ч. 1; стр. 230—248 и 480—494. За 1859 г. Ч. 3; стр. 518—538.

***7694. Извѣстія** изъ Алтайской духовной миссіи. Странникъ. 1860. № 7—8. Т. 3; стр. 18—34 и 75—80.

***7695. Извѣстія** изъ церковной Алтайской миссіи I. Свѣдѣніе объ Урсульской долинѣ, новоустроенномъ на оной заведеніи миссіи и новыхъ селеніяхъ новокрещенныхъ инородцевъ II. Извлеченіе изъ миссіонерскихъ записокъ іеромонаха *Акакія* III. Извлеченіе изъ путевыхъ записокъ сотрудника Алтайской миссіи, священ. *Вас. Вербицкаго*. Творенія св. отцевъ. 1858. Ч. 17; стр. 283—304 и 628—636.

***7696. Записки** миссіонера Кузнецкаго отдѣленія Алтайской духовной миссіи. Свящ. *Василія Вербицкаго*. Душеполезное Чтеніе. 1861. Ч. 3; стр. 75—98.

7697. Миссіонерскія извѣстія. Странникъ. 1861. Т. IV. № 2; стр. 194—202.

***7698. Записки** миссіонера Кузнецкаго отдѣленія Алтайской духовной миссіи, свящ. *Вас. Вербицкаго*, за 1861 г. Душеполезное Чтеніе. 1862. Ч. 1. № 3; стр. 266—297.—Странникъ. 1862. Т. II. № 5; стр. 145—156.

***7699. Выписка** изъ журнала миссіонера Кузнецкаго отдѣленія Алтайской духовной миссіи, свящ. *Вас. Вербицкаго*. Христіанское Чтеніе. 1862. Ч. 1. № 4; стр. 544—556.

***7700. Записки** миссіонера Кузнецкаго отдѣленія Алтайской миссіи, за 1862 г. Свящ. *В. Вербицкій*. Православное Обозрѣніе. 1863. Т. 10. № 2; стр. 143—161.

***7701. Записки** миссіонера Кузнецкаго отдѣленія Алтайской миссіи, за 1863 г. Свящ. *Василій Вербицкій*. Православное Обозрѣніе. 1864. Т. 13. № 2; стр. 145—169.

***7702. Записки** миссіонера Кузнецкаго отд. Алтайской духовн. миссіи, за 1864 г. *В. Вербицкій*. Православное Обозрѣніе. 1865. № 2 и 3; стр. 150—160 и 237—274.

***7703. Алтайская** церковная миссія. Спб. 1865. *В. Вербицкій*. Душеполезное Чтеніе. 1867. Годъ 8. Ч. 2; № 5. стр. 50—65.

***7704. Записки** миссіонера Кузнецкаго отдѣла Алтайской духовной миссіи, за 1865 годъ. *В. Вербицкій*. Православное Обозрѣніе. 1866. Т. 19. № 1; стр. 71—91.

***7705. Записки** миссіонера Кузнецкаго отдѣла Алтайской миссіи, за 1866 г. *В. Вербицкій*. Православное Обозрѣніе. 1867. Т. 2. № 2; стр. 165—180.

***7706. Записки** миссіонера Кузнецкаго отдѣленія Алтайской миссіи за 1867 годъ. Свящ. *В. Вербицкій*. Душеполезное Чте-

ніе. (Извѣстія и замѣтки). 1868. Ч. 1; стр. 151—165.

*7707. **Записки** миссіонера Кузнецкаго отдѣленія Алтайской духовной миссіи за 1868 г. Свящ. *В. Вербицкій*. Душеполезное Чтеніе. 1869. № 3; стр. 70—76.

*7708. **Записки** миссіонера Кузнецкаго отдѣленія Алтайской миссіи, свящ. *Вас. Вербицкаго* за 1869 и 1870 гг. Душеполезное Чтеніе. 1871. № 6; стр. 45—61 и № 7; стр. 83—93.

*7709. **Записки** миссіонера Кузнецкаго отдѣленія Алтайской духовной миссіи за 1871 годъ. Свящ. *Вас. Вербицкій*. Душеполезное Чтеніе. 1872. № 11; стр. 335—346.

*7710. **Записки** миссіонера Кузнецкаго отдѣленія Алтайской миссіи. Свящ. *Вас. Вербицкій*. Православное Обозрѣніе. 1874. № 6; стр. 709—720.

*7711. **Записки** миссіонера Кузнецкаго отдѣленія Алтайской миссіи, свящ. *Василія Вербицкаго* за 1874 г. Томскія губ. вѣд. 1875. № 15, 17, 18, 22, 23, 25, 26 и 28—33.

*7712. **Записки** Алтайскаго миссіонера Кузнецкаго отдѣленія, прот. *В. Вербицкаго* и *Ф. Синьковскаго* за 1876 г. Миссіонеръ. 1877. № 19, 20, 21, 22, 23, 24, 25, 26, 27 и 28.

*7713. **Записки** миссіонера Кузедѣевскаго отдѣленія Алтайской духовной миссіи за 1877 г. Прот. *Вас. Вербицкій*. Миссіонеръ. 1878. № 8, 9, 10, 11, 12 и 13.

*7714. **Обозрѣніе** становъ Алтайской духовной миссіи въ 1889 г. Прот. *Вас. Вербицкій*. Томскія епарх. вѣд. 1889. № 20; стр. 12—23 и № 21; стр. 8—17.

*7715. **Отчетъ** объ Алтайской духовной миссіи за 1876 и 1877 г. Архимандритъ *Владиміръ*. Миссіонеръ. 1878. № 23, 39, 40 и 41.

*7716. **Выписки** изъ письма Омскаго миссіонера свящ. *Стеф. Ландышева*. Москвитянинъ. 1845. Ч. 5. № 11; стр. 255—263.

Священникъ *Ландышевъ* миссіонерствовалъ между калмыками.

*7717. **Извлеченіе** изъ писемъ Алтайскаго миссіонера прот. *Ст. Ландышева* къ священнику *Н. Д. Л.*, 1848—1851 г. Творенія св. отцевъ. 1845. Ч. 3; стр. 550—561.—1846. Ч. 4; стр. 268—269.—1847. Ч. 5; стр. 214—224 и 519—523.—1851. Ч. 10; стр. 221—234.—1854. Ч. 13; стр. 323—335.

Объ инородцахъ Алтайскаго округа.

*7718. **Нѣкоторыя** свѣдѣнія о церковной Алтайской миссіи. Творенія св. отцевъ въ русскомъ переводѣ. 1856. Т. 15. Кн. 4; стр. 661—703.

Свѣдѣнія о числѣ и образѣ жизни инородцевъ Бійскаго и Кузнецкаго округовъ и о распространеніи между ними христіанства; сообщены начальникомъ миссіи протоіереемъ *Стефаномъ Ландышевымъ*.

*7719. **Извлеченія** изъ писемъ миссіонера (Алтайской миссіи) прот. *Ст. Ландышева* къ М. священнику Н. Д. Л. (1846—1853 г.). Памятникъ трудовъ православныхъ благовѣстниковъ русскихъ. 1857; стр. 167—199.

*7720. **Извѣстія** изъ церковной Алтайской миссіи. *С. Ландышевъ*. 1859. 8°.

*7721. **Алтайская** миссія. Домашняя Бесѣда. 1860. Вып. 4; стр. 62—64.

О дѣйствіяхъ Алтайской миссіи въ округахъ Бійскомъ и Кузнецкомъ, Томской губ., и свѣдѣніе о числѣ инородцевъ, обращенныхъ въ христіанство.

*7722. **Письмо** изъ Томска объ Алтайской миссіи и начальникѣ оной прот. Ст. Ландышевѣ. *Я. Ф—въ*. Душеполезное Чтеніе. 1860. Ч. 1; стр. 348—360.

*7723. **Выписка** изъ дневника миссіонера миссіи протоіерея *Ст. Ландышева*. За 1-ю треть 1859 г. Душеполезное Чтеніе. 1861. Ч. 2; стр. 310—343.

*7724. **Выписка** изъ журналовъ начальника Алтайской духовной миссіи прот. *Ландышева*. Январь—Апрѣль 1859 года. Христіанское Чтеніе. 1862. Ч. 1. № 3; стр. 400—426.

*7725. **Выписки** изъ отношеній начальника Алтайской духовной миссіи, прот. *Ст. Ландышева*. Душеполезное Чтеніе. 1862. Ч. II. № 5; стр. 78—84.

*7726. **Извѣстія** изъ церковной Алтайской миссіи. Сообщ. *С. Ландышевъ*. Душеполезное Чтеніе. 1860. Ч. 2; стр. 233—238.

*7727. **Успѣхи** и распространеніе Алтайской духовной миссіи за послѣднія шесть лѣтъ. Свящ. *Н. Д. Лавровъ*. Православное Обозрѣніе. 1863. Т. 11. № 7, стр. 192—194.

Краткое извлеченіе изъ отчета прот. *Ст. Ландышева*, напечатаннаго во 2 кн. Прибавленій къ Твореніямъ св. отцевъ.

*7728. **Свѣдѣнія** объ Алтайской духовной миссіи за шесть лѣтъ (съ Августа 1856 по Августъ 1862 г.). Начальника миссіи, прот. *Ст. Ландышева*. Творенія святыхъ отцевъ. 1863. Ч. 22. № 2. Приложеніе; стр. 1—34.

*7729. **Алтайская** духовная миссія. Прот. *С. Ландышевъ*. День. 1864. № 14. (Отд. оттискъ). Москва, въ тип. Бахметева. 1864. 16°. 16 стр.

1) Странникъ. 1864. Т. 2. № 5; стр. 45—61.
2) Подольскія епарх. вѣд. 1864. № 11; стр. 396—400.
3) Воронежскія губ. вѣд. 1864. № 21.
4) Московскія вѣд. 1864. № 117 и 119.
5) Полтавскія епарх. вѣд. 1864. № 10; стр. 425—433.
6) Духовная Бесѣда. 1864. Т. 20. № 12; стр. 421—424 (въ сокращеніи).
7) Христіанское Чтеніе. 1864. Т. 1. № 3; стр. 390—393.
8) Душеполезное Чтеніе. 1864. Ч. 1 (Апрѣль); стр. 117—138.
9) Сѣверная Пчела. 1864. № 78.
10) Кіевскія епарх. вѣд. 1864. № 8; стр. 249—252.

*7730. **Записки** служащаго при Алтайской духовной миссіи іеромонаха *Дометіана* за 1861 и 1862 годы. Душеполезное Чтеніе. 1863. Ч. 3; стр. 10—21.

*7731. **Записки** Алтайскаго миссіонера іеромонаха *Дометіана* (за 1861 и 1862 годы). Странникъ. 1863. Т. 4; стр. 44—52.

7732. **Отрывокъ** изъ записокъ Алтайскаго миссіонера *Дометіана* за 1864 г. Духовная Бесѣда. 1865. № 47 и Душеполезное Чтеніе. 1865. № 10.

*7733. **Изъ записокъ** Кебезенскаго миссіонера Алтайской духовной миссіи іеромонаха *Дометіана* за 1865 г. Душеполезное Чтеніе. 1866. Кн. 2. № 6; стр. 58—62.

7734. **Выписка** изъ письма Алтайскаго миссіонера іеромонаха *Дометіана*. Душеполезное Чтеніе. 1867. Т. 4; № 10; стр. 108—110.

*7735. **Записки** миссіонера Черно-ануйскаго отдѣленія Алтайской духовной миссіи, іеромонаха *Акакія*, за 4 съ половиною мѣсяца 1866 г. Душеполезное Чтеніе. 1868. (Извѣстія и замѣтки). Ч. 3; стр. 17—27.

*7736. **Выписка** изъ дневника миссіонера Черно-ануйскаго отд. Алтайской-духовной миссіи іеромонаха *Акакія*. Душеполезное Чтеніе. 1867. Ч. 1. № 1; стр. 15—27.

*7737. **Записки** Удалинскаго отдѣленія Алтайской духовной миссіи, миссіонера свящ. *Іоанна Смольянникова*, за 1858 г. Душеполезное Чтеніе. 1860. Ч. 2; стр. 239—244.

*7738. **Записки** Улалинскаго отдѣленія духовной Алтайской миссіи, миссіонера свящ. *Іоанна Смольянникова*, за 1859 г. Душеполезное Чтеніе. 1861. Ч. 1; стр. 408—430.

*7739. **Записки** Алтайской духовной миссіи Улалинскаго отдѣленія миссіонера свящ. *Іоанна Смольянникова*, за 1860—1861. Душеполезное Чтеніе. 1862. Ч. 2. № 7; стр. 268—286.

*7740. **Лепта** въ пользу церковной Алтайской миссіи. Москва. 1846. 8°.

Москвитянинъ. 1846. Ч. 5. № 9 и 10; стр. 210—214.

*7741. **Лепта** въ пользу Алтайской миссіи. Еписк. *Макарій*. Бійскъ. 1890. 8°.

Собраніе пѣснопѣній.

*7742. **Извлеченіе** изъ путевыхъ записокъ миссіонера архим. *Макарія*. (Алтайскаго миссіонера, скончавшагося въ званіи настоятеля Болховскаго Троицкаго монастыря въ 1847 году). Годы 1830—1833. Памятникъ трудовъ православныхъ благовѣстниковъ русскихъ. 1857; стр. 87—167.

*7743. **Слово** покойнаго архим. *Макарія*, бывшаго начальника Алтайской миссіи, на введеніе во храмъ Пресв. Богородицы и усѣкновенія главы Іоанна Предтечи. Творенія св. отцевъ. 1848. Ч. 7; стр. 112—130.

*7744. **Записки** миссіонера Алтайской духовной миссіи, іеромонаха *Макарія*, за 1861 г. Душеполезное Чтеніе. 1862. Ч. 3. № 11; стр. 261—280.

*7745. **Записки** миссіонера Алтайской духовной миссіи, іеромонаха *Макарія*, за

1863 г. Странникъ. 1864. Т. 3. № 7; стр. 37—48.—Душеполезное Чтеніе. 1864. Ч. 2. (Іюнь—Іюль); стр. 44—60 и 67—80.

*7746. **Изъ записокъ** Алтайскаго миссіонера, іеромонаха *Макарія*, за Декабрь 1866 г. и за 1867 г. Душеполезное Чтеніе. 1868. Ч. 2; стр. 81—92.

*7747. **Представленіе** начальника церковной Алтайской миссіи, архим. *Макарія*, Святѣйшему Синоду. (О переводѣ библіи на русскій языкъ). Чтенія въ Имп. Общ. Исторіи и Древн. Россійск. 1862. № 3; стр. 167—178.

*7748. **Отчетъ** объ Алтайской и Киргизской миссіяхъ за 1887 г. *Макарій*, еписк. Бійскій. Томскія епарх. вѣд. 1888. № 6; стр. 1—23. № 7; стр. 10—31 и № 8; стр. 1—17.

*7749. **Записки** Алтайской духовной миссіи Урсульскаго стана миссіонера іеромонаха *Смарагда* за 1861 г. Душеполезное Чтеніе. 1862. Ч. 2. № 6; стр. 136—160. Странникъ. 1862. Т. 3. № 8; стр. 300—308.

*7750. **Записки** служащаго въ Урсульскомъ станѣ Алтайской духовной миссіи іеромонаха *Смарагда*, за 1862 г. Душеполезное Чтеніе. 1863. Ч. II. № 6; стр. 39—53.

*7751. **Записки** Урсульскаго миссіонера Алтайской духовной миссіи *Смарагда* за 1864 г. Душеполезное Чтеніе. 1865. № 12; стр. 154—166.

*7752. **Записки** Урсульскаго миссіонера іеромонаха *Смарагда* за 1865 г. Душеполезное Чтеніе. 1866. Ч. 2. № 5; стр. 1—10.

*7753. **Извѣстія** изъ Алтайской духовной миссіи. *П. Макушинъ*. Душеполезное Чтеніе. 1867. № 7. Ч. 2; стр. 153—158.

7754. **Письмо** съ Алтая къ сотруднику Алтайской духовной миссіи. *П. Макушинъ*. Душеполезное Чтеніе. 1868. Ч. 1; стр. 21—29.

*7755. **Записки** Алтайскаго миссіонера Черно-Ануйскаго отдѣленія, свящ. *Филарета Синьковскаго* за 1876, 77, 78, 79, 80 и 81 гг. Москва. 1883. Тип. М. Лаврова и К°. 8°. 168 стр. (1.200 экз.). Ц. 75 к.

*7756. **Записки** Алтайскаго миссіонера Черно-Ануйскаго отдѣленія, свящ. *Ф. Синьковскаго*, за 1877 г. Миссіонеръ. 1878. № 28, 29, 30, 31 и 32.

*7757. **Записки** Алтайскаго миссіонера Черно-Ануйскаго отдѣленія, свящ. *Ф. Синьковскаго*, за 1878 г. Странникъ. 1880. № 6—7; 263—288.

*7758. **Записки** Алтайскаго миссіонера Черно-Ануйскаго отдѣленія, свящ. *Ф. Синьковскаго*, за 1879 и 1880 г. Томскія епарх. вѣд. 1882. № 1; стр. 13—15. № 2; стр. 47—50. № 3; стр. 71—73. № 4; стр. 99—102. № 5; стр. 121—132; № 6; стр. 156—158. № 7; стр. 186—189. № 8; стр. 215—216. № 9; стр. 236—242 и № 10; стр. 269—274.

*7759. **Записки** Алтайскаго миссіонера за 1881 г. Свящ. *Ф. Синьковскій*. Томскія епарх. вѣд. 1882. № 11; стр. 305—310. № 12; стр. 338—341 и № 13; стр. 369—374.

*7760. **Записки** Алтайскаго миссіонера Чемальскаго отд. свящ. *В. Россова* за 1878 г. Миссіонеръ. 1878. № 17.

*7761. **Дневникъ** миссіонера (между алтайскими язычниками) *Конст. Соколова*. Московск. Церковн. вѣдомости. 1881. № 2 и 3.

*7762. **Записки** миссіонера Урсульскаго отдѣленія Алтайской духовной миссіи за 1881 г. Миссіонеръ *Конст. Соколовъ*. Московск. Церковн. вѣдомости. 1882. № 18; стр. 243—234 и № 19; стр. 255—259.

*7763. **Изъ записокъ** Урсульскаго миссіонера, свящ. *Конст. Соколова*, за 1886 г. Томскія епарх. вѣд. 1887. № 22; стр. 18—20.

*7764. **Изъ записокъ** миссіонера Урсульскаго отдѣленія Алтайской миссіи за 1888 г. Миссіонеръ свящ. *Конст. Соколовъ*. Томскія епарх. вѣд. 1889. № 14; стр. 10—17.

*7765. **Изъ записокъ** миссіонера Урсульскаго отдѣленія Алтайской миссіи за 1889 г. Миссіонеръ свящ. *Конст. Соколовъ*. Томскія. епарх. вѣд. 1890. № 12; стр. 16—20.

*7766. **Записки** Алтайскаго миссіонера, іеромонаха *Тихона*, за 1876 и 1877 г. Миссіонеръ. 1878. № 18, 19, 20, 21, 24, 25, 26 и 27.

*7767. **Записки** миссіонера Кебезенскаго отдѣленія, Алтайской духовной миссіи, свящ. *Сергія Ивановскаго*, за 1888 г. Томскія епарх. вѣд. 1889. № 6; стр. 15—43.

*7768. **Записки** миссіонера Алтайской духовной миссіи, Кебезенскаго отдѣленія, свящ. *Сергія Ивановскаго*, за 1889 г. Томскія епарх. вѣд. 1890. № 11; стр. 16—28 и № 12; стр. 1—16.

*7769. **Изъ записокъ** о состояніи Мьютинскаго стана Алтайской миссіи за 1888 г. *Вас. Постниковъ*. Томскія епарх. вѣд. 1889. № 12; стр. 6—14.

*7770. **Изъ записокъ** миссіонера Мрасскаго отдѣленія Алтайской духовной миссіи за 1888 г. Миссіонеръ свящ. *Гавріилъ Оттышашевъ*. Томскія епарх. вѣд. 1889. № 18; стр. 14—16.

*7771. **Изъ записокъ** Чолымшанскаго миссіонера, свящ. *Мих. Чевалкова*. Томскія епарх. вѣд. 1887. № 24; стр. 11—16.

7772. **Краткій** очеркъ православнаго миссіонерства по Иркутской епархіи, съ 1861 по 1873 г. *Д. Большаковъ*. Иркутскія епарх. вѣд. 1873. № 40; стр. 633—636.

7773. **Распространеніе** православной вѣры въ Иркутской и Камчатской епархіяхъ. (Изъ отчета оберъ-прокурора Св. Синода за 1852 г.). Памятникъ трудовъ православныхъ благовѣстниковъ русскихъ. 1857; стр. 322—326.

*7774. **Миссіонеры** Тункинскаго вѣдомства. Иркутскія епарх. вѣд. 1868. № 29, 30, 31 и 32.

*7775. **Свѣдѣнія** объ Иркутскомъ отдѣленіи миссіи духовной, въ предѣлахъ Восточной Сибири, за 1866 г. Иркутскія епарх. вѣд. 1867. № 16, 17, 20, 21 и 22.

*7776. **Отчетъ** Иркутскаго епархіальнаго комитета православнаго миссіонерскаго общества за 1872 г. *Вас. Карташевъ*. Иркутскія епарх. вѣд. 1873. № 40; стр. 637—646.

*7777. **Иркутская** духовная миссія въ 1873 г. Архим. *Мелетій*. Иркутскія епарх. вѣд. 1874. № 21, 22, 23 и 25.

7778. **Отчетъ** о приходѣ и расходѣ денегъ по Иркутскому комитету православнаго миссіонерскаго общества за 1871 г. Иркутскія епарх. вѣд. 1872. № 14.

*7779. **Отчетъ** о состояніи и дѣятельности Иркутской духовной миссіи за 1874 г. Иркутскія епарх. вѣд. 1875. № 15, 16, 17, 18, 19 и 20.

7780. **Положеніе** Иркутской духовной миссіи въ 1874 г. Домашняя Бесѣда. 1875. № 39; стр. 1019—1025.

7781. **По поводу** отчета Иркутской духовной миссіи за 1875 г. Московскія Вѣдомости. 1877. № 7.

*7782. **Иркутская** духовная миссія въ 1875 г. Иркутскія епарх. вѣд. 1876. № 40; стр. 577—584. № 41; стр. 585—596. № 43; стр. 619—626. № 44; стр. 628—638. № 45; стр. 639—652. № 46; стр. 653—664 и № 47; стр. 665—680.

*7783. **Иркутская** духовная миссія въ 1875 г. Миссіонеръ. 1877. № 1, 3, 4, 5, 6, 7, 8, 35, 36, 37, 38, 39, 40 и 41.

*7784. **Иркутская** духовная миссія въ 1876 г. Отчетъ. Иркутскія епарх. вѣд. 1877. № 36.

7785. **Эпизодъ** изъ исторіи распространенія христіанства въ Аларскомъ вѣдомствѣ. Иркутскія епарх. вѣд. 1880. № 43; стр. 546—554.

*7786. **Отчетъ** Иркутской духовной миссіи въ 1880 г. Иркутскія епарх. вѣд. 1881. № 18; стр. 186—193. № 19; стр. 197—209. № 20; стр. 211—225. № 21; стр. 227—242. № 22; стр. 245—259. № 23; стр. 261—268 и № 24; стр. 277—286.

7787. **Состояніе** миссіи въ Иркутской губ. и черты изъ быта бурятъ. Московскія Церковн. вѣдомости. 1881. № 20.

*7788. **Отчетъ** Иркутской духовной миссіи въ 1882 г. Иркутскія епарх. вѣд. 1883. № 20; стр. 257—269. № 21; стр. 271—283. № 22 и 23; стр. 285—306 и № 24; стр. 307—316.

*7789. **Отчетъ** о состояніи и дѣятельности Иркутской духовной миссіи въ 1883 г. Иркутскія епарх. вѣд. 1884. № 19—21.

7790. **Изъ отчета** Иркутской духовной миссіи въ 1884 г. Московскія Вѣдомости. 1883. № 326.

*7791. **Отчетъ** о состояніи и дѣятельности Иркутской духовной миссіи въ 1886 г. Иркутскій епарх. вѣд. 1887. № 18; стр. 154—163. № 19; стр. 164—173. № 20; стр. 174—181. № 21; стр. 182—193 и № 22; стр. 202—204.

*7792. **Отчетъ** о состояніи и дѣятельности Иркутской духовной миссіи въ 1888 г. Иркутскія епарх. вѣд. 1889. № 16; стр. 1—14. № 17; стр. 1—6. № 18; стр. 1—4. № 19; стр. 1—10. № 20; стр. 1—6 и № 21; стр. 1—10.

*7793. **Отчетъ** о состояніи и дѣятельности Иркутской духовной миссіи за 1889 г. Иркутскія епарх. вѣд. 1890. № 27; стр. 1—9. № 28; стр. 1—12 и № 29; стр. 1—9.

*7794. **Путешествіе** миссіонерское, *Веніамина*, еписк. Иркутскаго, по Ангарѣ и ея притокамъ. Миссіонеръ. 1874. № 3 и 5.

*7795. **Миссіонерское** путешествіе *Веніамина*, епископа Иркутскаго и Нерчинскаго, въ декабрѣ 1875 г. Архим. *Мелетій*. Иркутскія епарх. вѣд. 1876. № 4; стр. 43—51 и № 5; стр. 57—63.

*7796. **Миссіонерское** путешествіе *Веніамина*, еписк. Иркутскаго. Миссіонеръ. 1876. № 18 и 19.

*7797. **Иркутская** духовная миссія въ 1877 г. Составъ и управленіе миссіи. Архим. *Мелетій*. Иркутскія епарх. вѣд. 1878. № 14; стр. 159—168. № 15 и 16; стр. 171—192 и № 17; стр. 193—200.

*7798. **Иркутская** духовная миссія въ 1877 г. Архим. *Мелетій*. Миссіонеръ. 1878. № 33, 34, 35, 36 и 37.

*7799. **Миссіонерское** путешествіе Иркутскаго архіеп. *Веніамина* и крещеніе 700 душъ бурятъ. Архим. *Мелетій*. Миссіонеръ. 1878. № 36. Иркутскія епарх. вѣд. 1878. № 22; стр. 249—252.

*7800. **Миссіонерское** путешествіе архіеп. *Веніамина* въ Окт. 1879 г. Иркутскія епарх. вѣд. 1879. № 44; стр. 523—530.

*7801. **Миссіонерское** путешествіе преосвященнаго *Мелетія* въ Баргузинскій край. *Царевскій*. Иркутскія епарх. вѣд. 1879. № 22.

*7802. **Миссіонерское** путешествіе преосвященнаго *Мелетія* въ Баргузинскій край. Миссіонеръ. 1879. № 35 и 37.

*7803. **Иркутская** духовная миссія съ 1861 по 1870 г. *Парфеній*, архіеп. Иркутскій. Современная Лѣтопись. 1870. № 35—42 и Домашняя Бесѣда. 1870. № 47—52.

*7804. **Иркутская** духовная миссія въ 1867 г. *Парфеній*, архим. Иркутскій. Православное Обозрѣніе. 1868. Т. 26. № 6; стр. 155—185. № 7; стр. 278—312 и № 8; стр. 437—486.

*7805. **Иркутская** духовная миссія въ 1868 г. *Парфеній*, архіеп. Иркутскій. Православное Обозрѣніе. 1869. № 8; стр. 194—207. № 9; стр. 312—327. № 12; стр. 633—666. Современная Лѣтопись. 1869. № 41. Иркутскія епарх. вѣд. 1869. № 27—39.

7806. **Иркутская** духовная миссія. *Парфеній*, архіеп. Иркутскій. Иркутскія епарх. вѣд. 1870. № 31; стр. 227—231. № 32; стр. 233—242. № 33; стр. 245—257. № 34; стр. 259—271. № 35; стр. 273—280. № 36; стр. 283—292. № 37; стр. 297—311. № 38; стр. 303—307. № 39; стр. 312—317. № 40; стр. 319—326 и № 41; стр. 333—337.

*7807. **Иркутская** духовная миссія въ 1870 г. Архіеп. *Парфеній*. Иркутскія епарх. вѣд. 1871. № 24; стр. 325—337. № 25; стр. 339—353. № 26; стр. 535—550. № 27; стр. 551—566. № 28; стр. 567—581 и № 30; стр. 599—616 и Домашняя Бесѣда. 1871. № 27—42.

*7808. **Свѣдѣнія** для объясненія записки г. Перфильева, обозрѣвавшаго въ 1870 г. миссіи Иркутской епархіи. Архіеп. *Парфеній*. Московскія Вѣдомости. 1872. № 173 и 174.

*7809. **Первое** мое знакомство съ дѣятельностью Иркутской духовной миссіи. Архим. *Гурій*. Иркутскія епарх. вѣд. 1880.

№ 47; стр. 580—592. № 48; стр. 594—607. № 49; стр. 610—630. № 50; стр. 632—639.

*7810. **Первое** мое знакомство съ дѣятельностью Иркутской духовной миссіи. (Дорожныя замѣтки новаго начальника Иркутскаго отдѣла миссіи). Архим. *Гурій*. Московскія Церковн. вѣдомости. 1882. № 14; стр. 173—176.

*7811. **Отчетъ** Иркутской духовной миссіи въ 1880 г. Архим. *Гурій*. Московскія Церковн. вѣдомости. 1881. № 28, 31, 32, 33, 35, 39, 40, 42, 43, 45 и 48.

*7812. **Иркутская** духовная миссія въ 1879 г. Іеромонахъ *Дмитрій*. Иркутскія епарх. вѣд. 1880. № 26 и 27; стр. 332—366 и Московскія Церковн. вѣдомости. 1880. № 44 и 48.

7813. **Отчетъ** о состояніи и дѣятельности Иркутской духовной миссіи въ 1881 г. Архим. *Макарій*. Иркутскія епарх. вѣд. 1882. № 16; стр. 197—210. № 17; стр. 211—219. № 18; стр. 221—231. № 19; стр. 239—250 и № 20; стр. 251—260.

*7814. **Миссіонерское** путешествіе *Макарія*, еписк. Киренскаго, по Балаганскому округу 1883 г. Свящ. *Ал. Сухановъ*. Иркутскія епарх. вѣд. 1883. № 52; стр. 668—674 и № 53; стр. 681—685.

*7815. **Миссіонерская** поѣздка *Макарія*, начальника Иркутскаго отд., въ Окинскій караулъ. Иркутскія епарх. вѣд. 1884. № 36.

*7816. **Миссіонерская** поѣздка въ Тунку *Макарія*, еписк. Киренскаго. 1884 г. Иркутскія епарх. вѣд. 1884. № 48.

*7817. **О миссіонерской** дѣятельности Веніамина, со времени вступленія его въ управленіе Иркутской епархіей по настоящее время. Прот. *Аѳ. Виноградовъ*. Иркутскія епарх. вѣд. 1887; стр. 10—28.

*7818. **Отчетъ** о состояніи и дѣятельности Иркутской миссіи въ 1887 году. *Макарій*, еписк. Киренскій. Иркутскія епарх. вѣд. 1888. № 15; стр. 134—144 и № 16; стр. 146—153.

7819. **Поѣздка** *Макарія* въ Мондинскій станъ Тункинскаго вѣдомства. Свящ. *Вас. Поповъ*. Иркутскія епарх. вѣд. 1888. № 11; стр. 92—100.

*7820. **Назначеніе** въ Камчатку духовной миссіи въ 1742 г. Прот. *П. Громовъ*. Иркутскія епарх. вѣд. 1874. № 30, 31, 41, 43 и 49.—1875. № 1, 2, 7, 8, 10, 15, 21, 24—26, 40—42 и 44.

*7821. **Извѣстіе** о Камчатской духовной миссіи. Сибирскій Вѣстникъ. 1822. Ч. 17; стр. 197—216.

Историческія свѣдѣнія.

*7822. **Проповѣдь** евангелія въ Камчаткѣ. Изложеніе нѣкоторыхъ достовѣрныхъ событій, утверждающихъ распространеніе православной церкви на островахъ и берегахъ Россійской Америки. Изъ статьи А. Струдзы *М. М—ій*. Одесскій Вѣстникъ. 1842. № 8; стр. 35—36. № 9; стр. 39—40. Тоже. Москвитянинъ. 1842. Ч. 4. № 8; стр. 411—418.

*7823. **Извлеченіе** изъ донесенія преосвященнаго Камчатскаго Святѣйшему Синоду: о состояніи миссій въ Камчатской епархіи, въ 1859 г. Церковная Лѣтопись Духовной Бесѣды. 1860. № 22, 23, 26; стр. 327—330; 332—338 и 365—370.

Библіографическія замѣтки. Херсонскія епарх. вѣд. 1860. № 5.

*7824. **Краткое** извлеченіе изъ отчетовъ 3-хъ камчатскихъ миссіонеровъ. Душеполезное Чтеніе. 1867. Т. 4. № 9; стр. 26.

*7825. **Изъ Иркутска** въ Камчатку. Изъ записокъ миссіонера. Домашняя Бесѣда. 1869. № 46, 47, 48, 49, 50, 51 и 52.

*7826. **Отчетъ** о состояніи и дѣятельности миссіи Камчатской епархіи за 1871 г. Иркутскія епарх. вѣд. 1872. № 15, 16, 17 и 20.

7827. **Отчетъ** о состояніи и дѣятельности миссіи Камчатской епархіи за 1871 г. Церковная Лѣтопись «Духовной Бесѣды». 1872. № 22 и 24.

*7828. **Отчетъ** о состояніи и дѣятельности миссіи Камчатской епархіи за 1872 г. Домашняя Бесѣда. 1873. № 26; стр. 645—649. № 27; стр. 672—677. № 28; стр. 690—693. № 29; стр. 707—711. № 30; стр. 730—734. № 31; стр. 752—757 и № 32; стр. 782—785.

*7829. **Миссіонерская** дѣятельность между корейцами въ Камчатской епархіи (въ

1872 г.). Миссіонеръ. 1874. № 6; стр. 63—67.

***7830. О дѣятельности** православной миссіи въ Камчатской епархіи въ минувшемъ 1879 г. Православное Обозрѣніе. 1880. № 10; стр. 407—409.

***7831. Отчетъ** Камчатской духовной миссіи въ 1880 г. Иркутскія епарх. вѣд. 1881. № 34; стр. 395—408 и № 35; стр. 409—426.

7832. Камчатская миссія. Московскія Церковн. вѣдомости. 1881. № 16.

О гольдахъ, орочонахъ, гиляхахъ, корейцахъ, чукчахъ и корякахъ.

***7833. Камчатская** духовная миссія. Иркутскія епарх. вѣд. 1882. № 28; стр. 359—366. № 29; стр. 367—375 и № 30; стр. 377—392.

7834. Отчетъ о состояніи Камчатской миссіи, 1883 г. Иркутскія епарх. вѣд. 1884. № 40 и 41.

7835. Изъ отчета Камчатской духовной миссіи за 1884 г. Московскія Вѣдомости. 1885. № 171.

7836. Свѣдѣнія о православной миссіи Камчатской епархіи за 1886 г. Иркутскія епарх. вѣд. 1887. № 29; стр. 261—268.

***7837. Отчетъ** о состояніи и дѣятельности миссіи Камчатской епархіи за 1872 г. *Веніаминъ*, епископъ Камчатскій. Иркутскія епарх. вѣд. 1873. № 14; стр. 211—226 и № 22; стр. 393—424.

***7838. Отчетъ** о состояніи и дѣятельности миссіи Камчатской епархіи за 1872 г. Сообщ. преосв. *Веніаминъ*. Странникъ. 1873. Т. 3. № 9; стр. 175—208.

7839. Свѣдѣнія о состояніи миссіи въ Камчатской епархіи за 1877 г. Еписк. *Мартиніанъ*. Миссіонеръ. 1878. № 50.

***7840. Свѣдѣніе** о православной миссіи Камчатской епархіи за 1882 г. Еписк. *Мартиніанъ*. Иркутскія епарх. вѣд. 1883. № 41; стр. 517—522.

***7841. Возраженіе** на статью г. Кирилова, помѣщ. въ февральской книжкѣ. № 2-й, журнала «Древняя и Новая Россія». Начальникъ Камчатской духовной миссіи, архим. *Геронтій*. Иркутскія епарх. вѣд. 1882. № 6; стр. 73—80.

7842. Миссіонерское путешествіе архим. *Геронтія*, начальника Камчатской миссіи. Московскія Церковн. вѣдомости. 1882. № 2; стр. 26—27.

***7843. Свѣдѣнія** о православной миссіи Камчатской епархіи за 1887 годъ. Прот. *Александръ Протодіаконовъ*. Иркутскія епарх. вѣд. 1888. № 21; стр. 192—205. № 22; стр. 206—219 и № 23; стр. 220—226.

7844. Извлеченіе изъ журнала Камчатскаго миссіонера свящ. *Петра Суворова*. Апрѣль. 1859 г. Церковная Лѣтопись Духовной Бесѣды. 1860. № 47; стр. 721—732.

***7845. Missions** du Camtchatca. Quelques faits authentiques sur les progrès de l'église de Russie dans les îles et parages de l'Amerique-russe. Par *Alex. Stourdza*. S. l. et a. 8°.

***7846. Краткій** катихизисъ на русскомъ и якутскомъ языкахъ. Спб. Синод. тип. 1844. 8°.

***7847. Краткая** свящ. исторія на якутскомъ языкѣ. Якутскъ. Тип. Якут. обл. правл. 1867. 12°. 40 и I н. стр.

7848. Открытіе комитета православнаго миссіонерскаго общества въ Якутскѣ. Прот. *Ст. Добротворскій*. Современная Лѣтопись. 1870. № 34.

***7849. Годовщина** Якутскаго православнаго миссіонерскаго общества. Прот. *Ст. Добротворскій*. Иркутскія епарх. вѣд. 1871. № 31: стр. 617—624.

***7850. Нѣсколько** словъ о богослуженіи и требоисправленіи на якутскомъ языкѣ. Свящ. *С. Поповъ*. Иркутскія епарх. вѣд. 1876. № 28; стр. 383—386 и № 29; стр. 400—406.

7851. Тоже. Миссіонеръ. 1876. № 43.

***7852. Поѣздка** епископа Якутскаго въ Чукотскую миссію въ 1868—69 г. Иркутскія епарх. вѣд. 1884. № 5 и 6.

***7853. Якутская** православная миссія въ 1875—76 г. и 1876—77 г. Миссіонеръ. 1878. № 14, 15, 16 и 17.

7854. Миссіонерская дѣятельность въ Якутской епархіи въ 1879 г. Московскія Церковн. вѣдомости. 1881. № 18.

7855. Миссіонерская дѣятельность въ Якутской епархіи въ 1880 г. Московскія Церковн. вѣдомости. 1882. № 44; стр. 630—631.

***7856. Миссіонерскія** извѣстія за 1856 г. О Квихпакской миссіи. Нушагакская миссія. О колошахъ. О корякахъ и о другихъ инородцахъ. Творенія св. отцевъ. 1857. Ч. 16; стр. 296—306.

***7857. Миссіонерскія** извѣстія. I. Извлеченіе изъ журнала Квихпакскаго миссіонера, прот. *Іакова Нецвѣтова*, съ 1856 г. по Іюль 1857 г. II. Извлеченіе изъ журнала Нушагакскаго миссіонера іеромон. *Ѳеофила* за 1856—57 г. III. Записки о нѣкоторыхъ дѣйствіяхъ Кенайскаго миссіонера, игумена *Николая*, съ 1853 до половины 1857 г. и случаяхъ, съ нимъ бывшихъ. Сост. свящ. *Аѳанасій Виноградовъ*. Творенія св. отцевъ. 1860. Ч. 19. Кн. 1; стр. 95—133.

7858. Миссіонерскія извѣстія изъ Камчатской епархіи. Труды миссіонера *Іакова Нецвѣтова*. Странникъ. 1860. Т. 4. № 10; стр. 91—99.

***7859. Извлеченіе** изъ письма миссіонеровъ съ Курильскихъ острововъ. Творенія св. отцевъ. 1859. Ч. 18; стр. 409—416.

***7860. Журналъ** миссіонерскихъ дѣйствій съ колошами Ситхинскаго селенія въ теченіе 1867 г. Свящ. *П. Ковригинъ*. Домашняя Бесѣда. 1869. № 17 и 18.

7861. Вѣсти изъ Алеутской и Аляскинской миссіи. Московскія Церковн. вѣдомости. 1881. № 9.

7862. Выписка исъ письма преосвященнаго *Петра*, еписк. Новоархангельскаго: о плаваніи изъ Аяна въ Ситху. Душеполезное Чтеніе. 1860. Ч. 3; стр. 381—386.

***7863. Выписка** изъ письма миссіонера іеромонаха *Аѳеѳы* въ Н. Л. А. А., отъ 5-го Августа 1856 г. Творенія св. отцевъ. 1856. Т. 15. Кн. 3; стр. 470—470.

Этнографическія свѣдѣнія о жителяхъ Курильскихъ острововъ.

***7864. Русскіе** миссіонеры у чукчей. *П. Мушкинъ*. (Изъ литературнаго отдѣла «Московскихъ Вѣдомостей», 1853 г. № 82 и 83). Памятникъ трудовъ правосл. благовѣстниковъ русскихъ. 1857; стр. 327—347.

***7865. Условія** успѣха миссіонерской дѣятельности между чукчами въ Якутской области. Миссіонеръ. 1874. № 5; стр. 47—49. № 8; стр. 83—85 и № 11; стр. 115—116.

7866. Чукотская миссія въ 1879 г. Московскія Церковн. вѣдомости. 1881. № 19.

7867. Чукотская миссія въ 1880 г. Московскія Церковн. вѣдомости. 1882. № 49; стр. 713—714.

7868. Чукотская миссія. Изъ журнала Якутскаго комитета миссіонерскаго общества. Современная Лѣтопись. 1871. № 8.

***7869. Походный** журналъ, составл. чукотскимъ миссіонеромъ, свящ. *П. Суворовымъ*, во время путешествія его въ чукотскія жилища и Анюйскую крѣпость въ 1860 и 1863 г. Душеполезное Чтеніе. 1867. № 7, 8 и 9. Годъ 8, ч. 2 и 3; стр. 137—149, 159—174 и 17—25.

7870. Поѣздка преосв. Діонисія въ Чукотскую миссію въ 1868—69 г. Уфимскія губ. вѣд. 1884. № 14—16.

7871. Затруднительное положеніе чукотскаго миссіонера. Протоіерей *Стефанъ Добротворскій*. Иркутскія епарх. вѣд. 1871. № 38; стр. 707—711.

***7872. Годъ** на крайнемъ сѣверѣ. Дневникъ чукотскаго миссіонера, *А. А—ва*. Русскій Паломникъ. 1887. № 1; стр. 9—10. № 2; стр 20—22. № 3; стр. 44—45. № 4; стр. 56—57. № 5; стр. 70 и № 7; стр. 88—91.

***7873. Изъ путевыхъ** записокъ православнаго миссіонера. Духовная Бесѣда. 1858. Т. 3. № 28 и 36; стр. 39—66 и 324—347.

О путешествіи по рѣкѣ Амгуни, впадающей въ Амуръ, лѣтомъ 1857 г., съ проповѣдью евангелія жителямъ окрестныхъ деревень, изъ племени самагирцевъ и пендальцевъ.

***7874. Амурская** духовная миссія въ 1870 г. Епископъ *Веніаминъ*. Иркутскія епарх. вѣд. 1871. № 32; стр. 627—636. № 33; стр. 637—649. № 34; стр. 653—660 и № 35; стр. 669—678. Странникъ. 1871. Т. 3; стр. 260—285. Православное Обозрѣніе. 1871. № 7; стр. 94—116.

7875. Верхнеамурская и корейская миссія въ 1873 г. Миссіонеръ. 1875. № 14.
Много свѣдѣній о корейцахъ.

7876. Замѣчательное по своимъ трудностямъ путешествіе миссіонера въ глубь Приамурскихъ странъ. Миссіонеръ. 1874. № 30; стр. 271—275.

7877. Наши миссіонерскія задачи на Амурѣ. Владивостокъ. 1885. № 25.

***7878. Трудность** миссіонерскаго служенія. Иркутскія епарх. вѣд. 1887. № 30; стр. 271—278 и № 31; стр. 279—290.
На Амурѣ и Уссури.

***7879. Миссіонерская** дѣятельность между корейцами, переселившимися на Амуръ. Миссіонеръ. 1874. № 26; стр. 239—242.

7880. Встрѣча въ Кяхтѣ Россійской духовной миссіи, возвратившейся изъ Пекина. Статья *А. О.* Сѣв. Пчела. 1831. № 253 и 254.

7881. Русская миссія въ Китаѣ. (Съ портретами). Иллюстрація. 1860. № 140.

7882. Изъ письма русскаго миссіонера въ Пекинѣ. *Л. Игоревъ.* Кронштт. Вѣстникъ. 1863. № 143.

7883. Новая миссія въ Пекинѣ въ 1734 г. Иркутскія епарх. вѣд. 1866. № 16 и 18.

***7884. Назначеніе** и отъѣздъ миссіи въ Пекинъ (1734 и 1736 г.). Иркутскія епарх. вѣд. 1866. № 20, 23, 25 и 26.

7885. Сборъ войскъ близь Кяхты и отъѣздъ русской миссіи въ Пекинъ. Иркутскія губ. вѣд. 1858. № 34.—Тоже. Проводы изъ Кяхты Пекинской духовной миссіи. Журн. Минист. Нар. Просв. 1858. Ч. 100; стр. 156—157.

***7886. Краткія** свѣдѣнія о Пекинскихъ духовныхъ миссіяхъ. Настоятели миссій и свиты ихъ. Иркутскія епарх. вѣд. 1876. № 8; стр. 99 — 110. № 10; стр. 136—139. № 12; стр. 164—168. № 14; стр. 184—187. № 15; стр. 197—200. № 18; стр. 229—237. № 19; стр. 246—252 и № 20; стр. 257—263.

7887. Русская духовная миссія въ Китаѣ. (Историческій очеркъ). *Миссіонеръ.* Калужскія епарх. вѣд. 1876. № 15; стр. 308—314.

***7888. Очеркъ** изъ давняго быта Пекинской духовной миссіи. Иркутскія епарх. вѣд. 1876. № 13; стр. 175—178. № 14; стр. 187 — 190. № 15; стр. 200 — 202. № 17; стр. 215—224. № 18; стр. 237—240. № 19; стр. 252 — 256. № 20; стр. 264—270. № 24; стр. 334—338 и № 25; стр. 341—344.

***7889. Отчетъ** въ миссіонерскихъ занятіяхъ посольскаго іеродіакона (нынѣ іеромонаха) *Мелетія*, за вторую половину 1882 г. Иркутскія епарх. вѣд. 1863. № 27 и 28.

***7890. Исторія** Пекинской духовной миссіи въ первый періодъ ея дѣятельности. (1685—1745). Вып. 1. Изслѣдованіе іером. *Николая.* Казань. 1887. 8°. Ц. 80 к.

***7891. Изъ дневника** Албазинскаго священника (въ Пекинѣ 1860 г.). Иркутскія епарх. вѣд. 1866. № 38 и 39.

Б. ИСТОРІЯ ИНОВѢРЧЕСКИХЪ ИСПОВѢДАНІЙ ВЪ СИБИРИ.

7892. Изъ Иркутска. Московскія Вѣдомости. 1831. № 44.
О сооруженіи евангелической церкви.

***7893. Сибирскіе** «квакеры» въ XVIII в. *И. Сырцовъ.* Тобольскія епарх. вѣд. 1882. № 7; стр. 134—144 и № 8; стр. 147—162.

***7894. Іезуитская** миссія въ Сибири. Въ сочиненіи священника *М. Морошкина.* Періодъ 3-й. Спб. 1867—1870.

***7895. Іезуиты** при имп. Александрѣ I въ Сибири и ихъ дѣйствія. Историческое изслѣдованіе графа *Д. А. Толстаго.* Т. 2. 1877. 8°. стр. 176—229.

***7896. Несторіанство** въ Азіи. *Н. Ядринцевъ.* Восточн. Обозрѣніе. 1886. № 14.
По поводу открытія въ Семирѣченской области несторіанскаго кладбища.

***7897. Англійская** миссія за Байкаломъ. (1817 — 1840 гг.). *В. Жмакинъ.* Христіанское Чтеніе. 1881. № 9—10; стр. 454—472.

7898. Англійскіе миссіонеры въ Сибири. *В. И. Вагинъ.* Извѣстія Сибирск. Отд. Имп.

Русск. Географ. Общества. 1870. Вып. 4—5; стр. 69—77.

7899. Слѣды англійской миссіи въ Восточной Сибири. Очерки. 1863. № 31.

***7900. Voyage** d'un missionnaire anglais en Sibérie. *G. Valbert.* Revue des Deux Mondes. 1882. 1 Mai.

***7901. Report** of the Edinburgh Missionary Society for 1817. With an appendix containing a geographical and historical account of the Society's missionnary Stations in Asiatic Russia. Edinburgh. 1817. 8°.

***7902. Swan,** Will., missionary in Siberia. Letters on missions. With an preface by Will. Orme. London. 1830. 12°.

4) Исторія сношеній Сибири съ сосѣдними народами.

***7903. Наши** сношенія съ Китаемъ. (1567—1805 г.). Историческій очеркъ. *П. В. Шумахеръ.* Русскій Архивъ. 1879. № 6; стр. 145—183.

***7904. Сношенія** съ Польшею и Литвою... и о мирныхъ сношеніяхъ съ монголами и китайцами. Русская Историч. Библіотека. 1875. Т. 2.

***7905. Отношенія Китая** къ Россіи. *Д. Завалишинъ.* Историческій Вѣстникъ. 1880. № 9; стр. 110—119.

***7906. Объ отношеніи** европейскихъ державъ къ Китаю. Рѣчь *А. М. Позднѣева.* Сибирскій Сборникъ. 1887. Кн. 4; стр. 64—94.

7907. Наши отношенія къ сосѣдямъ. Статья *В.* Владивостокъ. 1887. № 39 и 40.

***7908. Для исторіи** сношеній Россіи съ Китаемъ при Петрѣ Великомъ. *Л. Н. Майковъ.* Извѣстія И. Русск. Археолог. Общества. Т. VIII. Вып. 5; стр. 545—551.

***7909. Новооткрытые** историческіе документы. *И. Суворовъ.* Вологодскія епарх. вѣд. 1872. № 4 и 5.

Касаются торговыхъ сношеній съ Китаемъ. Грамота 1702 г. и отпись 1711 г.

7910. Объ открытіи новаго пути для сношенія съ Китаемъ. *М. Ястребовъ.* Оренбургскія губ. вѣд. 1850. № 45; стр. 225—229.

***7911. Начертаніе** къ двойственному умноженію пользъ, съ расширеніемъ предѣловъ отъ стороны Китая. Труды бывшаго въ Сибири генералъ-губернатора *Якобія.* Чтенія въ Имп. Общ. Истор. и Древн. Россійскихъ. 1858. № 4; стр. 43—100.

***7912. Журналъ** дружескаго свиданія Иркутскаго гражданскаго губернатора Трескина съ китайскими пограничными правителями, Ванемъ и Амбанемъ, съ 19-го Февраля по 13-е Марта 1810 г. Сообщ. *А. Н. Афанасьевъ.* Съ предисловіемъ *И. Бодянскаго.* Чтенія въ Общ. Исторіи и Древн. Россійскихъ. 1860. Кн. 1; стр. 167—250. (Отд. отт. Москва. Въ унив. тип. 1860. 8°. 2 и 84 стр.).

7913. Изъ Кяхты. (О сношеніяхъ Россіи съ Китаемъ). Современная Лѣтопись. Русск. Вѣстникъ. 1861. № 25.

7914. Вѣсти изъ Чугучака. (О сношеніяхъ съ Китаемъ). Статья *И. Б.* Тобольскія губ. вѣд. 1861. № 19.

7915. Обзоръ сношеній Россіи съ Китаемъ. Статья *Р.* Русскій Худож. Листокъ. 1861. № 23 и 25.

Съ портретами *И. П. Игнатьева,* богдохана и его жены.

7916. Путешествіе русскаго уполномоченнаго (ген. Игнатьева) и спутниковъ его изъ Кяхты въ Пекинъ, въ Маѣ и Іюнѣ 1859 г. Иллюстрація. 1861. Т. 7. № 151—155.

***7917. Наши** сосѣди. Справочная книжка (заключающая подробныя свѣдѣнія о сосѣднихъ съ нами государствахъ: Швеціи, Пруссіи, Австро-Венгріи Румыніи, Азіатской Турціи, Персіи, Афганистанѣ, Китаѣ и Кореи). Сост. *А. Старчевскій.* Спб. 1887. 8°.

Историческій Вѣстникъ. 1888. № 3; стр. 738. (Рец. *П. Г.*).

***7918. Послѣднія** событія въ Китаѣ и значеніе ихъ для Россіи. *Д. И. Романовъ.* Иркутскъ. 1861. Губ. тип. 8°. 34 стр.

Извлеченіе изъ этой статьи см. въ Амурѣ. 1861. № 10. (*В. С.*) и Русской Рѣчи. 1861. № 42 и Сибургскія Вѣдомости. 1861. № 42—44.

***7919. Историческій** очеркъ сношеній русскихъ съ Китаемъ и описаніе пути съ

границы Нерчинскаго округа въ Тянь-Дзинъ. Статья брат. *Бутиныхъ*. Извѣстія Сибирск. Отд. Имп. Русск. Географ. Общ. 1870. Т. 1, вып. 4 — 5; стр. 77—89.—1871. Т. 2, вып. 1; стр. 9—30.

*7920. **Историческій** очеркъ сношеній русскихъ съ Китаемъ и описаніе пути съ границы Нерчинскаго округа въ Тянь-дзинъ. Братья *Бутины*. Иркутскъ. 1871. Тип. Синицына. 8°. 99, 39 стр. и 1 карта. (Напеч. 200 экз.).

*7921. **Описаніе** путешествія *Избрандта Идеса* изъ Москвы въ Китай въ 1692 г. Чтенія въ Общ. Исторіи и Древн. Россійскихъ. 1872. № 1—4; стр. 217—263. —1873. № 1; стр. 261—292. (Въ переводѣ П. П. Барсова. Путешествія К. де-Бруина).

*7922. **Купчина-гость** Ив. Прок. Савватѣевъ и грамата объ отправленіи его въ Китай, 1708 г. Марта 28. Въ статьѣ *А. П.* Архангельскія губ. вѣд. 1874. № 10.

*7923. **Поденная** записка пребыванія г. *Лоренца Ланга*, агента Е. В. Имп. Россійскаго, при Китайскомъ дворѣ. 1721 г. Сѣв. Архивъ. 1822. Ч. 3; стр. 329—356, 413—448. Ч. 4; стр. 28—46, 85—114, 191—199, 265—282 и 344—364.

Г. *Лоренцъ Ланг* былъ посланъ съ цѣлью утвержденія болѣе правильной торговли Россіи съ Китаемъ, въ чемъ онъ и успѣлъ. Въ концѣ приложенъ списокъ цѣнъ на товары, бывшіе въ нашей торговлѣ съ Китаемъ.

*7924. **Посольство** въ Китай. Соч. *Фанъ-деръ-Фельда*. 2 ч. Спб. 1830. 8°.

*7925. **Разговоръ** китайскаго посла съ русскимъ чиновникомъ. Русскій Вѣстникъ. 1810. Ч. 12. № 12; стр. 1—14.

Разговоръ этотъ происходилъ въ Тобольскѣ, въ царств. *Петра* I-го.

*7926. **Записка** о посольствахъ Россійскихъ въ Китай. (Почерпнуто изъ Иркутскаго архива архим. *Аполлосомъ*). Историч., статистич. и географ. журналъ. 1830. Ч. 1. № 2; стр. 120—138 и № 3; стр. 214—229.

*7927. **Историческая** замѣтка о двухъ китайскихъ посольствахъ въ Россію. Кяхтинскій Листокъ. 1862. № 16 и 17.

*7928. **О посольствѣ** въ Китай гр. Головкина. Сообщилъ *В. Н. Басниннъ*. Чтенія въ Общ. Исторіи и Древн. Россійскихъ. 1875. № 4; стр. 1—103.

*7929. **Отправленіе** посольства въ Китай подъ начальствомъ гр. Головкина. Въ соч. «Іезуиты въ Россіи», *М. Я. Морошкина*. Періодъ 3-й. Спб. 1867—1870.

*7930. **Неудавшееся** посольство русскаго еписк. въ Китай. *П. Савваитовъ*. Спб. 1874. Тип. «Странника». 8°. 25 стр. (Было напечатано въ «Странникѣ» 1873. Т. 4. № 12; стр. 185—209).

*7931. **Переводъ** съ двухъ китайскихъ листовъ, писанныхъ при доношеніяхъ въ коммиссію иностранныхъ дѣлъ, отъ Сибирскаго губернатора Самойлова, отъ 25 и 29 Мая 1758 г., относительно бывшаго джунгарскаго тайши и потомъ китайскаго цынъ-выня (князя 1-й степени) Амурсана. *Н. А. Абрамовъ*. Чтенія въ Общ. Исторіи и Древн. Россійскихъ. 1868. № 4; стр. 6—14.

*7932. **Секретное** наставленіе при посылкѣ въ Китай гв. кап. Кропотову. Архивъ кн. Воронцова. 1875. Кн. 7-я.

7933. **Посольство** въ Китай. Воспоминанія *Ф. Ф. Вигеля*. Т. 1, ч. 2; стр. 106 и 213.

*7934. **Посольскія** и торговыя сношенія Россіи съ Китаемъ (до XIX в.). Соч. *Х. Трусевича*. Москва. 1882. 8°. Ц. 2 р. 50 к.

1) Историческій Вѣстникъ. 1882. Т. 8. № 6: стр. 672—674. (Рец. *П. У.*).

2) Русская Старина. 1882. Т. 36. № 11. (Рец. на обертк. *В. Иконникова*).

*7935. **Дипломатическое** собраніе дѣлъ между Россійск. и Китайск. государствами, съ 1619 по 1792 г., составл. по документамъ, хранящ. въ Московск. архивѣ государ. коллегіи иностранн. дѣлъ, въ 1792—1803 г. *Николай Бантышъ-Каменскій*. Изд. въ память истекшаго 300-лѣтія Сибири *В. М. Флоринскимъ*, съ прибавл. издателя. Казань. 1882. Унив. тип. 8°. XII и 565 стр. Ц. 5 р.

Тобольскія губ. вѣд. 1882. № 6. (Библ. зам. *Дмитріева-Мамонова*, съ біогр. *Бантышъ-Каменскаго*).

*7936. **Очеркъ** старыхъ и новыхъ договоровъ Россіи съ Китаемъ, составленный *М. Венюковымъ*. Спб. 1861. Тип. Безобразова. 8°. 57 и I стр.

Спбургскія Вѣдомости. 1861. № 271.

***7937. Договоры** Россіи съ Востокомъ, политическіе и торговые. Собралъ и издалъ *Т. Юзефовичъ*. Спб. 1869. 8°. XXII, 294 и II стр.

Договоры съ Китаемъ: Нерчинскій, 1689 г.; Буринскій, 1727 г.; Кяхтинскій, 1727 г.; Кульджинскій, 1851 г.; Айгунскій, 1858 г.; Тянь-Дзинскій, 1858 г.; Пекинскій, 1880 г. Правила сухопутной торговли, 1862 г.

***7938. Трактаты** Россіи съ Китаемъ. Памятная книжка Западной Сибири. 1882; стр. 3—177.

Нерчинскій, Буринскій и Кяхтинскій, Кульджинскій, Айгунскій, Тяньцзинскій, Пекинскій и Сибургскій.

Въ этой статьѣ есть много свѣдѣній о Сибири.

***7939. Трактаты** европейскихъ государствъ съ Китаемъ. Кяхта. 1862. Въ Кяхтин. обществ. тип. 8°. 99 стр.

7940. Русско-китайскіе трактаты. Сѣв. Пчела. 1862. № 52—54.

***7941. Айгунскій** трактатъ, 16 Мая 1858 г. *М. Н. Галкинъ-Врасскій*. Русская Старина. 1883. Т. 37. № 3; стр. 725—728.

7942. Трактатъ, заключенный 1-го іюня 1858 г. въ Тянь-Цзинѣ. Русскій Инвалидъ. 1859. № 151.—Тоже. Сѣв. Пчела. 1859. № 151.

***7943. О послѣдствіяхъ** мирнаго трактата, заключеннаго между Россіею и Китаемъ, въ отношеніи владѣнія рѣкою Амуромъ. Русскій Инвалидъ. 1859. № 40.

***7944. Высочайше** утвержденный 4-го (16-го) Августа 1881 года договоръ Россіи съ Китаемъ. Казань. 1883. Тип. Имп. унив. 4°. 26 стр. (530 экз.).

***7945. Путешествіе** китайскаго посланника къ калмыцкому Аюкѣ-Хану, съ описаніемъ земель и обычаевъ россіянъ. Сочиненіе *Тулишеня*. Переводъ съ манджур. *Алексѣя Леонтьева*. Спб. Тип. Ак. Наукъ. 1782—1788. 8°.

***7946. Рѣдкое** и достопамятное извѣстіе о бывшей изъ Россіи въ Великую Татарію экспедиціи, подъ именемъ посольства, подъ начальствомъ кн. Ал. Бековича. Соч. *Василія Могутова*. Спб. 1787. Тип. Шнора. 8°.

***7947. Объ отношеніяхъ** Россіи къ средне-азіатскимъ владѣніямъ и объ устройствѣ Киргизской степи. *В. Долинскій*. Спб. 1865. 8°. Ц. 1 р.

***7948. Свѣдѣнія** о сношеніяхъ сибиряковъ съ средне-азіатскими племенами въ началѣ XIX ст. Статья *И. Ю—ва*. Тобольскія губ. вѣд. 1867. № 41.

***7949. Записки** Имп. Русскаго Географ. Общ. по отд. этнографіи. Т. X. Вып. 2. Посольство къ Зюнгарскому Хунъ-Тайчжи Цэванъ Робтану, капитана отъ артиллеріи Ивана Унковскаго и путевой журналъ его за 1722—1724 годы. Документы, изданные съ предисловіемъ и примѣчаніями *Н. И. Веселовскаго*. Спб. 1887. Тип. В. Киршбаума. 8°. XLVI, 276, VI стр. и 1 карта (512 экз.).

***7950. Посольство** изъ Тобольска къ Башухту, хану Зюнгарскому, въ 1691 г. (Заимств. изъ рукописн. Сибирск. лѣтописи Черепанова). Сибирск. Вѣстникъ. 1821. Ч. 15; стр. 106—119, ч. 16; стр. 262—269 и 306—315.

Наказъ Тобольск. воеводы посланнику, сыну боярск. *Юдику*. *Бушухту-ханъ* сынъ *Батуръ-гунъ-Тайши*, извѣстенъ въ русской исторіи подъ именемъ Контайши.

***7951. La diplomatie** et la marine russe dans les mers d'Orient. Par *M. V. de Mars*. Revue de Deux Mondes. 1866. T. 61. Fevr.; p. 693—718.

О присоединеніи Амура къ Россіи.

5. Военное и морское дѣло въ Сибири.—Войны веденныя русскими въ предѣлахъ Сибири.—Сибирское казачье войско.—Сибирская флотилія и пр.

***7952. Матеріалы** для исторіи Сибири. Состояніе укрѣпленій и войскъ. Пограничныя дѣла и положеніе инородцевъ. Чтенія въ Общ. Исторіи и Древн. Россійскихъ. 1866. № 4; стр: 1—128.

***7953. Деревянная** крѣпость города Верхотурья въ 1687 г. *П. А. Р—въ*. Пермскія губ. вѣд. 1860. № 46.

*7954. **Служилые** люди и боевой снарядъ Верхотурской крѣпости въ 1687 г. Свящ. *А. Романовъ*. Пермскія губ. вѣд. 1861. № 29.

*7955. **Остроги** и боевой снарядъ въ слободахъ Верхотурскаго уѣзда въ 1687 г. Свящ. *А. Романовъ*. Пермскія губ. вѣд. 1861. № 30.

Всѣ три статьи составляютъ часть общей описи Верхотурья и остроговъ Верхотурскаго уѣзда за 7195 (1687) г. Подлинная опись, за скрѣпою по страницамъ стольника и воеводы *Григорія Нарышкина*, хранится въ архивѣ Верхотурскаго уѣзднаго суда.

*7956. **Инструкція,** учиненная въ канцеляріи главной артиллеріи и фортификаціи, опредѣленному на Сибирскую линію, въ силу сенатскаго указа господину генералъ-маіору Людвигу. Матеріалы для исторіи инженернаго искусства въ Россіи. Ч. III. Опытъ изложенія инженернаго искусства послѣ императора Петра I-го до имп. Екатерины II-й. *Ф. Ласковскій*. Спб. Тип. Имп. Академіи Наукъ. 1865. 8°.

*7957. **Инструкція** фельдцейхмейстера графа *Шувалова* главному инженеру, командированному для описанія мѣстъ и прожектированія укрѣпленіевъ (sic) по Нерчинской и Селенгинской линіи. Военный Журналъ. 1810, кн. 10—11; стр. 53—61.

*7958. **Укрѣпленные** пункты въ Сибири. (Изъ «Sammlung Russ. Geschichte»). Матеріалы для исторіи инженернаго искусства въ Россіи. Ч. III. Опытъ изложенія инженернаго искусства послѣ императора Петра I-го до императрицы Екатерины II-й. *Ф. Ласковскій*. Спб. Тип. Имп. Академіи Наукъ. 1865. 8°.

7959. **Обзоръ** военныхъ дѣйствій и занятій войскъ, на Кавказѣ, въ Оренбургскомъ краѣ и въ Сибири, съ весны 1861 до конца 1862 г. Военный Сборникъ. 1863. Т. 30. № 4; стр. 548—583.

*7960. **Общій** обзоръ постепеннаго расширенія русскихъ предѣловъ въ Азіи и способовъ обороны ихъ. *М. Венюковъ*. Военный Сборникъ. 1872. Т. 83. № 2; стр. 195—228. (Въ № 6. Т. 85; стр. 124. Замѣч. *К. Будогоскаго*).

*7961. **Матеріалы** для военнаго обзора современныхъ русскихъ границъ въ Азіи. *М. Венюковъ*. Военный Сборникъ. 1872. Т. 84. № 3; стр. 1—9. № 4; стр. 205—241. Т. 85. № 6; стр. 253—296. Т. 86. № 7; стр. 1—32. № 8; стр. 193—230. № 9; стр. 5—24. № 10; стр. 171—275, № 11; стр. 5—49. — 1873. Т. 89. № 1; стр. 5—58. № 2; стр. 193—235. Т. 90. № 3; стр. 5—12.

1) Извѣстія Сибирскаго Отд. И. Русск. Географ. Общ. 1875. Т. 5. № 3—4; стр. 146—148. (Рец. *П. Суворова*).
2) Literar. Centralblatt. 1874. № 49 и 1875. № 126.

*7962. **Нѣкоторыя** свѣдѣнія о бывшей Западно-Сибирской военной границѣ въ минувшемъ столѣтіи. *П. Золотовъ*. Семипалатинскія обл. вѣд. 1875. № 22—24.

1) По Иртышу и Норъ-Зайсану.
2) По Алтаю.

7963. **Стратегическое** положеніе западной части Амурскаго края. (Передовая статья). Голосъ. 1880. № 99.

7964. **Стратегическій** очеркъ восточной части Сибири. (Передовая статья). Голосъ. 1880. № 101.

7965. **Стратегическія** условія Сибири относительно обороны и наступленія. (Передовая статья). Голосъ. 1880. № 103.

7966. **Поступательное** движеніе Россіи въ Сѣверной и Восточной Азіи. *М. Венюковъ*. Русскій Вѣстникъ. 1877. Т. 127. № 1; стр. 214—266. Сборникъ Госуд. Знаній. 1877. Т. 3; стр. 58—106.

7967. **Нѣсколько** словъ о воинскихъ частяхъ о. Сахалина. Статья *П. А.* Владивостокъ. 1884. № 25 и 26.

7968. **Бивуачная** жизнь въ Сибири. Библіотека. 1871. № 10; стр. 66—84.

*7969. **Матеріалы** къ исторіи оружейнаго производства въ Сибири и о современной выдѣлкѣ охотничьяго оружія въ селеніяхъ около г. Тобольска. *А. Сергѣевъ*. Тобольскія губ. вѣд. 1889. № 33.

7970. **О калмыцкихъ** ружьяхъ. *С. Гуляевъ*. Записки Русскаго Техническаго Общества. 1879. № 6; стр. 372—375.

*7971. **Militair-Geographie** von Europa mit den asiatisch-russischen und asiatisch-

afrikanisch-türkischen Ländern. *H. O. Killmeyer*. Stuttgart. 1857. 8°.

*7972. **Le chemin de fer** anglais du Pacifique-Canada, et son utilité au point de vue militaire contre les prétentions territoriales des Russes dans l'Asie orientale. (Статья на нѣм. яз.). Internationale Revue ueber die gesammten Armeen und Flotten. 1887. Nov.

7973. **La conquête** russe en Asie. Economiste français. 1888. 15 Sept.

*7974. **Конница** Чингисъ-Хана и Батыя. Историч. изслѣдованія. *С. А. Гриневъ*. Колосья. 1885. № 3; стр. 172—183.

7975. **Штатъ** учрежденныхъ въ Сибири полковъ. Спб. Въ листъ.

7976. **Положеніе** о Тобольскомъ пѣшемъ казачьемъ батальонѣ въ Тобольскомъ конномъ полку. Спб. 1849. Тип. Воен. Поселеній. 8°. 4 н. и 81 стр.

7977. **Положеніе** объ особомъ отдѣленіи при Омскомъ баталіонѣ военныхъ кантонистовъ, для приготовленія переводчиковъ. Спб. 1850. Въ тип. Деп. Воен. Посел. 1850. 8°. 15 стр.

7978. **Положеніе** объ Иркутскомъ и Енисейскомъ казачьихъ конныхъ полкахъ. Спб. 1851. Въ тип. Деп. Воен. Посел. 8°. 4 н., 52 и 20 стр.

7979. **Положеніе** о Забайкальскомъ казачьемъ войскѣ. Спб. 1851. Въ тип. Деп. Воен. Посел. 8°. 4 н., 77 и 13 стр.

7980. **Положеніе** о пѣшихъ батальонахъ Забайкальскаго войска. Спб. 1851. Въ тип. Деп. Воен. Посел. 1851. 8°. 4 и 31 стр.

7981. **Положеніе** о 16-й бригадѣ Сибирскаго артиллер. округа. Спб. 1851. 8°. 183 стр.

7982. **Положеніе** объ образцовомъ дивизіонѣ, сформированномъ при л.-гв. Донской батареѣ, изъ командъ отъ конно-артиллерійскихъ бригадъ: Сибирскаго линейнаго, Оренбургскаго, Кавказскаго линейнаго, Черноморскаго и батареи Астраханскаго казачьихъ войскъ. Спб. 1853. Въ тип. Деп. Воен. Посел. 8°. 45 стр.

7983. **Правила** о денежномъ сборѣ въ пѣшихъ баталіонахъ Забайкальскаго казачьяго войска. Спб. 1855. Въ тип. Деп. Воен. Посел. 8°. 15 стр.

7984. **Росписаніе** съ двумя вѣдомостями о перечисленіи казаковъ и бурятъ. Спб. 1856. 8°.

7985. **Положеніе** о конно-артиллерійской бригадѣ Забайкальскаго казачьяго войска. Спб. 1857. Въ тип. Деп. Воен. Поселеній. 8°. 3 н. и 27 стр.

7986. **Штатъ** бригаднаго управленія линейной Забайкальской артиллерійской бригады. Спб. 1857. Въ тип. Департ. Воен. Посел. 8°. 1 стр.

7987. **Положеніе** объ Амурскомъ казачьемъ войскѣ. Спб. 1860. Въ тип. Упр. Иррег. войскъ. 8°. 85 и 37 стр.

7988. **Извлеченіе** изъ положенія о воинской повинности Забайкальскаго казачьяго войска. Военный Сборникъ. 1872. Т. 88. № 11; стр. 55—68.

7989. **Воинская** повинность и реформа въ Сибирскомъ казачьемъ войскѣ. *Седьминецъ*. Камско-Волжская Газета. 1873. № 145 и 149.

7990. **Отчетъ** Тобольскаго губернскаго по воинской повинности присутствія за 1875 г. Тобольскія губ. вѣд. 1876. № 18. (Приложеніе).

*7991. **Физическія** качества новобранцевъ Балаганскаго округа. *М. Я. Писаревъ*. Медицинскій Вѣстникъ. 1876. № 13—16.

*7992. **Физическія** качества новобранцевъ Иркутской, Енисейской и Забайкальской области призыва 1876 г. *М. Я. Писаревъ*. Протоколы засѣданій Иркутскихъ врачей 1876—1877. № 11. Прил. 19—46. Тоже. Призыва 1877. Тоже. 1877—1878. Прилож. 55—80.

*7993. **Физическія** качества новобранцевъ Иркутской и Енисейской губ. и Забайкальской области, призыва 1876 и 1877 г. Здоровье. 1878. № 90, 91, 93, 96 и 97.

*7994. **Первый** призывъ къ воинской повинности въ Сибири въ 1874 г. Медико-статист. матеріалъ. *А. А. Веревкинъ*. Сборникъ историко-статистическихъ свѣдѣній о Сибири. 1877. Т. II; стр. 1—64.

*7995. **О годности** молодыхъ людей Западной Сибири (призывнаго возраста) къ военной службѣ. (Матеріалы для медицинской статистики и географіи Западной Сибири. Памятная книжка Западной Сибири. 1882; стр. 289—315.

*7996. **Матеріалы** для исторіи Сибирскаго казачьяго войска. Акмолинскія обл. вѣд. 1878. № 9, 10, 11, 12, 13, 15, 16, 17 и 18.

Мнѣніе поручика *Шпрингера*: о необходимости сформированія Сибирскаго казачьяго войска. Штатъ о содержаніи на сибирскихъ линіяхъ пяти полковъ иррегулярнаго войска.

Записка о трудномъ положеніи казаковъ Сибирской линіи.

Извлеченіе изъ вѣдомости о количествѣ хлѣба, снятаго съ 1746—1764 г.

Списокъ пограничныхъ укрѣпленій, въ 1764 г.

Списокъ укрѣпленій, проектированныхъ ген.-маіоромъ *Де-Колонгомъ*.

*7997. **Очерки** по исторіи Сибирскаго казачьяго войска. *Ф. Н. Усовъ*. Акмолинскія губ. вѣд. 1882. № 45, 46 и 48. 1883. № 5, 6, 7, 8, 9, 10, 11, 12, 13, 26, 27, 31, 32, 33, 34.—1884. № 4—8.

*7998. **Статистическое** описаніе Сибирскаго казачьяго войска. *Ф. Усовъ*. Спб. 1879. Тип. Департ. Удѣловъ. 8°. 332 стр. Ц. 1 р. 50 к.

1) Акмолинскія обл. вѣд. 1879. № 21. (Рец. *И. Краснова*).
2) Военный Сборникъ. 1879. Т. 130. № 12; стр. 144—150. (Рец. *Л. Б.*).
3) Сибирь. 1879. № 48.

*7999. **Первые** казаки въ Сибири. *Е. Кузнецовъ*. Тобольскія губ. вѣд. 1890. № 27, 28 и 29.

*8000. **О собраніи** матеріаловъ для исторіи Сибирскаго казачьяго войска. Акмолинскія обл. вѣд. 1887. № 44.

*8001. **Обзоръ** иррегулярныхъ войскъ въ Россійской Имперіи. Казачьи войска въ Сибири. Въ Западной Сибири. Сибирское войско. Въ Восточной Сибири. а) Забайкальское войско. б) Иркутскій и Енисейскій полки. в) Амурское войско. Русскій Инвалидъ. 1861. № 211 и 213.

*8002. **Денежныя** средства Сибирскаго казачьяго войска. Статья *Z*. Ежемѣсячныя прибавленія къ Биржевымъ Вѣдомостямъ. 1866. № 4—6 (Іюль—Августъ); стр. 131—142.

*8003. **Замѣтка** о Сибирскомъ казачествѣ, по поводу изданія «Списокъ окладныхъ Енисейскихъ, Нарымскихъ, Кузнецкихъ и Красноярскихъ книгъ». *Д. Кузнецовъ*. Томскія губ. вѣд. 1863. № 38 и 41.

*8004. **Замѣтки** о Сибирскомъ казачьемъ войскѣ. *Гр. Потанинъ*. Военный Сборникъ. 1861. Т. 19. № 5; стр. 3—32.

*8005. **Извлеченіе** изъ отчета о состояніи Сибирскаго войска, за 1874 г. Акмолинскія обл. вѣд. 1877. № 10, 11 и 12.

*8006. **Нѣчто** о Сибирскихъ казакахъ и объ Искерѣ. *В. Пассекъ*. Вѣстникъ Европы. 1828. Ч. 160. № 11; стр. 228—232.

*8007. **О реформѣ** Сибирскаго казачьяго войска. *Г. Потанинъ*. Указатель политико-экономич. 1860. № 184, вып. 28-й.

*8008. **Реформы** въ Сибирскомъ казачьемъ войскѣ. *Седьминецъ*. Сборникъ газеты «Сибирь». Т. I; стр. 335—368.

8009. **Рѣчь** войсковаго наказнаго атамана Сибирскаго казачьяго войска *Герасима Алексѣевича Колпаковскаго*, произнесенная на войск. праздникѣ 6 Дек. 1887 г. Приб. къ № 49 Акмолинскихъ обл. вѣд. 1887.

8010. **Нѣчто** по поводу «Справочной книжки» о Сибирскомъ казачьемъ войскѣ. *Петръ Золотовъ*. Акмолинскія обл. вѣд. 1874. № 12.

*8011. **Забайкальское** казачье войско. Составлено подъ руководствомъ наказнаго атамана. Сотникъ *Н. И. Эповъ*. Нерчинскъ. 1890. Тип. М. Бутина. 8°. 75 стр.

*8012. **Прохожденіе** 9-й и 10-й ротъ Забайкальскаго пѣшаго казачьяго войска черезъ Нерчинскъ на Нерчинскіе горные заводы, 18—22 Дек. 1852 г. Русскій Инвалидъ. 1853. № 52.

*8013. **О выборѣ** людей въ артиллерію изъ Забайкальскаго казачьяго войска. *И. Вакульскій*. Артиллер. Журналъ. 1860. № 8; стр. 271—277.

8014. **Состояніе** Забайкальскаго казачьяго войска. Сибирь. 1875. № 14.

8015. **Священный** обрядъ воинской присяги казаковъ Забайкальскаго казачьяго пѣшаго войска, баталіона № 2-го Іюня 18-го

дня 1852 года. *С. Боголюбскій.* Русскій Инвалидъ. 1852. № 233.

8016. Семирѣченское казачье войско. *Ив. Маръининъ.* Вѣсть. 1869. № 121.

***8017. О казакахъ** Енисейской губерніи. *Петровъ.* Заволжскій Муравей. 1833. Ч. I. № 4; стр. 215—219.

8018. Якутскій казачій полкъ. Сибирь. 1881. № 23.

***8019. О военныхъ** дѣйствіяхъ противъ Хмѣльницкаго, Дорошенки, татаръ и поляковъ; о приготовленіяхъ китайцевъ къ походу въ Нерчинскъ. Дополненія къ актамъ историческимъ. Т. 9.

***8020. О войнахъ** россіянъ съ китайцами и подвластными имъ народами. Русскій Инвалидъ. 1830. № 63, 64, 66—71, 73, 75 и 76.

***8021. Разореніе** Албазина (1685—1689 г.). По китайскимъ источникамъ. *Н. Е. Черныхъ.* Иркутскія губ. вѣд. 1857. № 18 и 19.

***8022. Городъ** Албазинъ (на Амурѣ). Отрывокъ изъ дневника *Д. Романова.* Спбургскія Вѣдомости. 1857. № 269—270.

Этнографическія замѣтки о племенахъ Манегры и Орочоны. Описаніе мѣстности и событій, касающихся Албазина. (Отд. отт. 12°. 33 стр.).

***8023. Послѣдняя** осада Албазина Маньчжу—китайцами въ 1687 г. (Изъ древнихъ свитковъ Восточной Сибири и китайскихъ источниковъ). *И. Сельскій.* Записки Сибирск. Отд. Имп. Русск. Географ. Общ. 1858. № 5; стр. 101—118.

***8024. Албазинъ** и осада его маньчжурами. Морской Сборникъ. 1861. № 5; стр. 14—25.

***8025. Осада** Албазина (по китайскимъ источникамъ). Перев. съ англійскаго. Прот. *П. Громовъ.* Иркутскія епарх. вѣд. 1872. № 30; стр. 376—382. № 31; стр. 387—392.

8026. Албазинъ. Историческій очеркъ. Новый Свѣтъ. 1883. № 7.

***8027. Возобновленіе** г. Албазина и покореніе его китайцами. *Берхъ.* Сынъ Отечества. 1821; стр. 156—165 и 197—204.

***8028. Потомки** Албазинцевъ въ Пекинѣ. *К. Скачковъ.* Русскій Худож. Листокъ. 1859. № 2; стр. 5—11.

Историческія указанія о покореніи Албазина въ 1685 г. и о потомкахъ Албазинцевъ, живущихъ въ Пекинѣ, съ описаніемъ находящихся тамъ православныхъ церквей.

***8029. Русскій** отрядъ на китайской границѣ въ 1863 г. (Изъ воспоминаній артиллериста). *А. Шипиловъ.* Военный Сборникъ. 1869. Т. 65. № 2; стр. 219—249.

8030. Иокогама. Слухи о вооруженіи Китая и Россіи въ Южно-Уссурійскомъ краѣ. Голосъ. 1880. № 248, 277 и 302.

8031. Записка *Чанъ-Чихъ-Тунга:* объ отношеніяхъ Россіи и Китая. Новое Время. 1880. № 1552.

8032. Владивостокъ. Приготовленіе къ войнѣ. *К. Скальковскій.* Новое Время. 1880. № 1544.

***8033. Походъ** капитана Павлуцкаго въ Чукотскую землю. *Н. Щукинъ.* Современникъ. 1852. Т. 34; стр. 1—16.

***8034. Воспоминаніе** о Бійской войнѣ (1849 г.). Статья *Ф. Б.* Сибирскій Вѣстникъ. 1886. № 103.

8035. Показаніе Сибирскихъ казаковъ Милюшина и Батарышкина, бывшихъ въ плѣну у коканцевъ, съ 1849 по 1852 г. Сообщено *А. И. Макшеевымъ.* Вѣстникъ Имп. Русск. Географ. Общ. 1856. Ч. 17. Кн. 4-я; стр. 21—31. (Сообщены свѣдѣнія о Коканскомъ ханствѣ).

Русскій Инвалидъ. 1856. № 239. (Рец. *Я. Турунова*).

8036. Извѣстія изъ Западной Сибири. Московскія Вѣдомости. 1860. № 265.

Донесеніе командира отдѣльнаго Сибирскаго корпуса *Гасфорта*, военному министру: о дѣйствіяхъ противъ коканцевъ.

8037. Тоже—подъ заглавіемъ: Извѣстія изъ Киргизской степи Сибирскаго вѣдомства. Тобольскія губ. вѣд. 1860. № 51.

8038. Дѣйствія Заилійскаго отряда, подъ командою полковника Колпаковскаго, противъ коканцевъ въ 1860 г. Современная Лѣтопись. Георгіевскіе кавалеры. 1861. Вып. 3; стр. 1—6.

8039. Письмо русскаго офицера Заилійскаго отряда къ товарищу. Статья *В.* То-

больскія губ. вѣд. 1860. № 38. — Тоже. Заилійскій край. Статья *В.* Амуръ. 1860. № 50.

***8040. Описаніе** военныхъ дѣйствій въ Заилійскомъ краѣ въ 1860 г. и журналъ осады Хокандской крѣпости Пишпекъ. Спб. Въ тип. В. Спиридонова. 1861. 8°. 35 стр.— (Инженерный журналъ. 1861. № 1; стр. 16—49).

***8041. Каракальское** дѣло 16-го Мая 1854 г. Сообщ. *А. Вязмитиновъ*. Русская Старина. 1879. № 9; стр. 125—136.

***8042. Подвиги** русскихъ на рѣкѣ Амурѣ въ XVII столѣтіи, описаны на основаніи подлинныхъ бумагъ Якутскаго и Нерчинскаго архивовъ. *Н. Щукинъ*. Сынъ Отечества. 1849. № 9; стр. 1—52. — Тоже. Журналъ для чтенія воспитан. Военно-учебн. заведеній. 1849. Т. 77. № 305; стр. 41—77 и № 306; стр. 143—172.

***8043. Первый** Амурскій походъ Н. Н. Муравьева. *А. Даниловъ*. Историческій Вѣстникъ. 1889. Т. 36. № 6; стр. 642—652.

***8044. Уральская** старина. *Іоасафъ Желѣзновъ*. Москвитянинъ. 1854. Ч. 5. № 18. (Сентябрь). Кн. 2; стр. 57—88. Москвитянинъ. 1854. Ч. 6. № 22. Ноябрь, кн. 2; стр. 71—98.

Вас. Струнящевъ, эпизодъ изъ войнъ Россіи съ киргизами. Вслѣдъ за этою статьею (стр. 98—100) помѣщено нѣсколько словъ автора «Уральской Старины рецензенту Библіотеки для чтенія».

***8045. Четыре** мѣсяца въ Киргизскихъ степяхъ. (Изъ записокъ офицера, участвовавшаго въ экспедиціяхъ противъ киргизскихъ мятежниковъ). Журналъ для чтенія воспитан. военно-учебн. заведеній. 1849. Т. 78. № 310; стр. 123—160. № 311; стр. 255—321. № 32; стр. 391—451.

***8046. Атака** Петропавловскаго порта въ Камчаткѣ англійскими военными судами въ Августѣ 1854 г. Донесеніе начальнику штаба инспектора по инженерной части, генералъ-маіору Политковскому, состоящаго при генералъ-губернаторѣ Восточной Сибири инженеръ-капитана *Мровинскаго*, отъ 14-го Ноября 1854 г. № 17. Инженерныя Записки. 1854. Ч. 41; стр. 342—344.

***8047. Извлеченіе** изъ письма мичмана *Фесуна*, служащаго на фрегатѣ «Аврора». Морской Сборникъ. 1854. № 12. Ч. II; стр. 464—478.

О нападеніи французскаго отряда судовъ на Петропавловскъ.

8048. Извѣстія изъ Камчатки. Русскій Инвалидъ. 1854. № 269.

***8049. Оффиціальное** донесеніе англійскому адмиралтейству о нападеніи на Петропавловскій портъ. Морской Сборникъ. 1855. Т. 14. № 1; стр. 87—107.

8050. Письмо о нападеніи англо-французовъ на Камчатку въ Августѣ 1854 г. Чиновникъ *Хитрово*. (Изъ Морскаго Сборника). Русскій Инвалидъ. 1855. № 15.

***8051. Разсказъ** иностранныхъ газетъ о нападеніи англо-французовъ на Камчатку въ Августѣ 1854 г. Морской Сборникъ. 1854. Ч. II, № 12; стр. 448—464.

8052. Разсказъ иностранныхъ газетъ о нападеніи англо-французовъ на Камчатку, въ Августѣ 1854 года. (Изъ 12 № Морскаго Сборника. 1854). Русскій Инвалидъ. 1855. № 9.

***8053. Петропавловскій** портъ. (Описаніе мѣстности). *С. П. Крашенинниковъ*. Нападеніе англо-французской эскадры на Петропавловскій портъ въ 1854 году. *А. И. Зеленый*. Военно-Энциклоп. лексиконъ. Изд. 2-е. Т. 10; стр. 278—282.

***8054. Нападеніе** англійской эскадры на восточный берегъ Сибири. Морской Сборникъ. 1856. Т. 20. № 3; отд. 305—321. Русскій Инвалидъ. 1856. № 147. Сѣв. Пчела. 1855. № 45.

***8055. Обзоръ** военныхъ дѣйствій. (Извлечено изъ Русскаго Инвалида 1855 г.). IX. Нападеніе англійской эскадры на Восточную Сибирь, 1855 г. Отечеств. Записки. 1856. Т. 106. № 6; стр. 53—66.

8056. Отзывы иностранныхъ газетъ о дѣйствіяхъ флота противъ русской эскадры въ Восточномъ океанѣ. Морской Сборникъ. 1856. Т. 20. № 1; стр. 188—201. Сибурскія Вѣдомости. 1856. № 12.

8057. Еще нѣсколько смѣлыхъ случаевъ изъ Петропавловскаго дѣла. (Изъ

«Морскаго Сборника»). Сибургскія Вѣдомости. 1857. № 152.

*8058. **Выписка** изъ письма съ устьевъ Амура отъ 22-го Окт. 1855 г. Статья *О. А. А.* Морской Сборникъ. 1856. № 4; стр. 5—10.

О военныхъ дѣйствіяхъ англійской эскадры въ заливѣ Де-Кастри, въ Октябрѣ 1855 г.

*8059. **Уходъ** русской эскадры изъ залива де-Кастри. Морской Сборникъ. 1856. № 2; стр. 187—201.

*8060. **Русскій** портъ на Восточномъ поморьѣ въ 1849—1856 г. Перенесеніе порта изъ Охотска въ Петропавловскъ и отсюда въ Николаевскъ. Военныя дѣйствія въ восточную войну. Ежемѣс. прибавленіе къ газетѣ Яхта. 1878; стр. 1—57.

8061. **Извѣстія** изъ Восточнаго океана. Сборникъ извѣстій, относящихся до настоящей войны. 1857. Кн. 31; стр. 61—64.

*8062. **Укрѣпленія** Петропавловскаго порта въ 1854 г. противъ англо-французской эскадры. *К. Мровинскій.* Инженерный Журналъ. 1857. № 2; стр. 103—124.

8063. **Отрывокъ** изъ журнала французскаго офицера о нападеніи союзниковъ на Петропавловскій портъ. Живописная Русск. Библіотека. 1858. Т. 3. № 35; стр. 274—278.

*8064. **Изъ записокъ** офицера, служившаго на фрегатѣ «Аврора». Лейт. *Фессунъ.* Морской Сборникъ. 1860. Т. 45, 47—49. № 1, 6, 8, 9, 11; стр. 1—46, 1—43, 50—80, 368—395 и 417—453.

Разборъ статьи Гайм. «L'expedition de Petropavlovsk, напеч. въ Revue des deux Mondes», за 1858 г. и о событіяхъ, случившихся въ 1854 и 1855 г. въ При-Амурскомъ краѣ. Замѣчаніе на статью г. Фессуна: о Петропавловскомъ дѣлѣ. *Арбузовъ.* Тамъ же. Т. 49. № 10; стр. 4—10. Замѣчаніе бывшаго начальника Амурской экспедиціи на ст. г. Фессуна, напечатанную въ Морскомъ Сборникѣ за Іюль и Августъ. *Г. И. Невельской.* Тамъ же. Т. 50. № 13; стр. 359—386.

*8065. **Экспедиція** англо-французовъ въ Петропавловскъ. (Изъ Revue de deux Mondes). Перев. *М. Б.* Морской Сборникъ. 1860. Т. 45. № 2; стр. 470—505.

*8066. **Петропавловское** дѣло. (Изъ записокъ гардемарина съ фрегата «Аврора»). Кронштадтскій Вѣстникъ. 1863. № 90 и 91.

*8067. **Оборона** Петропавловскаго порта въ 1854 г. противъ англо-французской эскадры. (Изъ записокъ очевидца и участника въ этомъ дѣлѣ, контръ-адмирала *А. П. Арбузова*). Русская Старина. 1870. Т. 1. № 1; стр. 365—379.

8068. **Замѣтка** на эту статью. Русская Старина. 1870. № 6; стр. 606—607.

*8069. **Оборона** Камчатки и Восточной Сибири противъ англо-французовъ въ 1854 и 1855 годахъ. Сообщено *П. Шумахеромъ.* Русскій Архивъ. 1878. № 8; стр. 393—425.

*8070. **Подвиги** русскихъ морскихъ офицеровъ на крайнемъ Востокѣ Россіи, 1849—1855 гг., при-Амурскій и при-Уссурійскій край. Посмертныя записки адмирала *Невельскаго*, изд. подъ ред. В. Вахтина. Спб. 1878. 8°.

Морской Сборникъ. 1878. № 3; стр. 1—6. № 4; стр. 1—25. (Рец. *Б. К.* и *С. Ф.*).

*8071. **Для солдатъ** и народа. О подвигахъ русскихъ моряковъ. Разсказъ IV. Петропавловскій бой и Камчатская эскадра адмирала Завойко. Съ портретомъ и картинками. Изданіе склада учебныхъ пособій для войскъ В. А. Березовскаго. Спб. 1883. Тип. Добродѣева. 8°. 56 стр. (4.000 экз.). Ц. 25 к.

8072. **Нападеніе** на Петропавловскій портъ англо-французской эскадры въ 1854 г. (Съ двумя рисунками). Изданіе редакціи журнала «Чтеніе для солдатъ». Спб. 1884. Тип. В. Балашева. 8°. 27 и 1 н. стр. (1.000 экз.). Ц. 10 к.

8073. **Оборона** Камчатки и береговъ Восточнаго океана въ 1854 и 1855 г. Виленскій Вѣстникъ. 1884. № 161 и 162.

*8074. **Славная** оборона Петропавловскаго порта противъ англо-французскаго флота въ 1854 году и геройская кончина матроса Семена Удалова. Разсказъ матроса. *П. Боголюбовъ.* Спб. 1885. Тип. тов—ва «Обществ Польза». 8°. 31 стр. (500 экз.).

8075. **Замѣтка** моряка. Восточные порты, какъ базисъ для крейсеровъ. Сѣверный Вѣстникъ. 1877. № 10.

8076. Восточное побережье и Владивостокъ во время морской войны. Яхта. 1877. № 18.

8077. Наша Сибирская флотилія. Чѣмъ должна быть она въ будущемъ. *В. Соковнинъ*. Яхта. 1877. № 17.

***8078. Наша** Сибирская флотилія. Возраженіе на предъидущую статью. *К. Старицкій*. Яхта. 1877. № 19 и 21.

***8079. Замѣтка** флотскаго офицера на статью «Сибирская флотилія». *П. Костыревъ*. Восточное Поморье. 1866. № 14—16.

8080. По поводу упраздненія флотиліи Восточнаго океана. *Д. Завалишинъ*. Современная Лѣтопись. 1866. № 37.

8081. Нѣсколько словъ о Сибирской флотиліи. Статья *А. М.* Спбургскія Вѣдомости. 1880. № 7.

***8082. О плаваніи** судовъ Сибирской флотиліи. Морской Сборникъ. 1859, 1860, 1861, 1863 и др. гг.

8083. Отчетъ о движеніи судовъ Сибирской флотиліи въ 1861 г. Кронштадтскій Вѣстникъ. 1862. № 23.

***8084. Сибирская** флотилія. (Статистическія данныя). *А. Болтинъ*. Восточное Поморье. 1865. № 2, 5 и 6.

8085. Мѣстный флотъ. Владивостокъ. 1885. № 12.

8086. Мѣстный миноносный флотъ. Владивостокъ. 1885. № 31.

8087. Дѣятельность добровольнаго флота на востокѣ. Владивостокъ. 1887. № 10.

8088. По поводу контракта съ тихоокеанской эскадрой. *Старый морякъ*. Владивостокъ. 1888. № 29 и 30.

8089. Русскій торговый флотъ въ Приамурскомъ краѣ. Владивостокъ. 1885. № 26 и 27.

***8090. Уссурійскій** край для торговаго флота. *Густавъ Армфельдъ*. Кронштадтскій Вѣстникъ. 1874. № 48.

8091. Цусима Кельпортъ или портъ Лазарева? Владивостокъ. 1885. № 19.

Въ стратегическомъ отношеніи.

8092. Сибиряки-мореходы. Разсказы изъ исторіи сѣвернаго мореплаванія. Восточн. Обозрѣніе. 1883. № 27.

8093. Возможно-ли правильное мореходство въ Карскомъ морѣ и въ Сибирскомъ Ледовит. океанѣ. *Н. Латкинъ*. Финансовое Обозрѣніе. 1875. № 44.

***8094. Программа** плаванія судовъ Балтійскаго флота, Бѣломорской, Сибирской и Черноморской флотиліи на 1861 г. 1860. 8°. 23 стр.

8095. Высадка десанта въ бухтѣ Славянка. Владивостокъ. 1885. № 23.

***8096. Къ Сибирскому** кораблестроенію. *Х. Вольдемаръ*. Русскія Вѣдомости. 1879. № 209.

***8097. Мѣры** для развитія кораблестроенія и морской торговли въ Сѣверной Сибири. *Н. Латкинъ*. Голосъ. 1878. № 76.

***8098. Изъ былого** времени. (Воспоминаніе о гибели шхуны Сибирской флотиліи «Алеутъ»). Статья *Е.* Владивостокъ. 1887. № 25, 26, 30 и 32.

8099. Гибель военной паровой шхуны «Алеутъ». Биржевыя Вѣдомости. 1877. № 306.

Отомъ-же см. Кронш. Вѣстникъ. 1878. № 6 и 99 и Яхту. 1878. № 9.

***8100. Крушеніе** клипера «Гайдамакъ». у береговъ о. Сахалина (п. Дуэ), 28 Авг. 1861 г. Морской Сборникъ. 1861. № 6, 9 и 11.—1862. № 1.

8101. Крушеніе брига «Екатерина». Извѣстія съ о. Симусира, одного изъ Курильскихъ. Маякъ. 1840. Ч. 12; стр. 80.

8102. Крушеніе парохода добровольнаго флота «Кострома» (у мыса Сирануси на Сахалинѣ). *Очевидецъ*. Владивостокъ. 1887. № 23 и 24.

8103. О гибели шхуны «Ермакъ». Новое Время. 1863. № 41.

Извлеченіе изъ донесенія *Крузенштерна*, во 2-мъ № «Морскаго Сборника».

8104. Шхуна Хеда въ Татарскомъ проливѣ. Морской Сборникъ. 1856. № 4; стр. 1—5.

О погонѣ за нею трехъ англійскихъ крейсеровъ 25 Мая 1855 г.

8105. Открытіе мореходства изъ Европы въ Сибирь. *Н. Латкинъ*. Финансовое Обозрѣніе. 1875. № 39.

*

*8106. **Открытіе** морскаго пути въ Сибирь и русскій торговый флотъ. Х. *Вальдемаръ*. Рижскій Вѣстникъ. 1878. № 275 и 276.

*8107. **Dispache** über die Havarie des von Wladiwostok nach Nikolajewsk bestimmten Dampfschiffs «Prinz Heinrich». St.-Petersburg. 1888. fol.

6. Археологія, палеографія и нумизматика.

*8108. **Обзоръ** статей и замѣтокъ «Сибирскаго» и «Азіатскаго Вѣстника». 1818—1822. (По сибирской археологіи). Восточное Обозрѣніе. 1885. № 27 и 29.

8109. **Записка** о сибирскихъ древностяхъ. *Григорій Спасскій*. Сибирскій Вѣстникъ. 1818. Ч. 1, 2, 3 и 7; стр. 1—151.

Введеніе отъ сочинителя: 1) о древнихъ сибирскихъ начертаніяхъ; 2) о сибирскихъ древнихъ курганахъ; 3) о древнихъ развалинахъ Сибири; 4) о чудскихъ копяхъ. Статья эта можетъ служить весьма полезнымъ руководствомъ для интересующихся археологіею Сибири; въ ней указаны многія древности и Пермской губерніи.

*8110. **Сибирскія** древности. Читано въ Спбургскомъ Обществѣ любителей словесности, наукъ и художествъ, Мая 7-го дня, *Г. Спасскимъ*. Цвѣтникъ. 1810. Ч. 6; стр. 233—247.

*8111. **Народные** памятники Восточной Сибири. *Н. С. Щукинъ*. Извѣстія Имп. Русск. Географ. Общ. 1882. № 4; стр. 229—242.

*8112. **Памятники** древности въ Сибири сѣверной и восточной. Сибирскій Вѣстникъ. 1818. Ч. 4; стр. 167—182.

*8113. **Древности** Сибири. Сибирскій Вѣстникъ. 1818. Ч. 1; стр. 67—85.

Отд. 1-е. О древнихъ начертаніяхъ и надписяхъ.

*8114. **Загадочныя** древности. *П. Полевой*. Историческій Вѣстникъ. 1890. № 9; стр. 676—681.

О сибирскихъ и др. древностяхъ.

8115. **Сибирскія** замѣтки. Статья *В. С.* Сѣв. Пчела. 1836. № 83.

Объ археологическихъ находкахъ.

8116. **О двухъ** неизслѣдованныхъ памятникахъ древности въ Восточной Сибири. *Спасскій*. Москвитянинъ. 1853. Т. 4. № 14 (Іюль). Кн. 2 я; стр. 118—119.

1-й памятникъ Монголъ-Ишбетъ, т.-е. Монгольская крѣпость, существуетъ при р. Иркутѣ въ 25 верстахъ отъ Тункинской крѣпости. 2-й, на лѣвомъ берегу р. Теси, изображеніе людей въ монгольской одеждѣ.

*8117. **О достопримѣчательнѣйшихъ** памятникахъ сибирскихъ древностей и сходствѣ нѣкоторыхъ изъ нихъ съ Великорусскими. *Григорій Спасскій*. Записки Имп. Русск. Географ. Общ. 1857. Кн. 12; стр. 111—181. (Отд. отт. Спб. 1857. 8°. 69 стр. и 8 рисунковъ).

*8118. **Извѣстіе** временъ царя Алексѣя Михайловича; о золотыхъ и серебряныхъ вещахъ и посудѣ, попадавшихся въ татарскихъ могилахъ въ Сибири. Сообщ. *П. И. Пекарскій*. Извѣстія Имп. Русск. Археолог. Общ. 1863. Т. 5; ст. 38—40.

*8119. **Общій** историческій обзоръ археологическихъ изысканій въ Сибири. *Н. И. Поповъ*. Извѣстія Сибирск. Отд. Имп. Русск. Географ. Общ. 1871. Т. 2. Вып. 1; стр. 46—60.

8120. **Памятники** древности Сибири. (Исторической сибирской старины). Иркутскія губ. вѣд. 1882. № 25.

*8121. **Русскія** древности въ памятникахъ искусства, изд. гр. *И. Толстымъ* и *Н. Кондаковымъ*. Вып. 3. Древности временъ переселенія народовъ, съ 185 рисунками въ текстѣ. Спб. 1890. Тип. Мин. Пут. Сообщ. (А. Бенке). 4°. 158 стр.

На стр. 31—75-й описаны сибирскія древности.

Сибирскій Вѣстникъ. 1889. № 56. (Рец. *М. В.*).

*8122. **Путешествіе** въ гг. Чердынь и Соликамскъ для изысканія историческихъ древностей. *Василій Берхъ*. Спб. 1821. 8°. 234 стр.

*8123. **Мѣстность** Дэлюнъ-Болдокъ на берегахъ р. Онона (мѣсторожденія Чингисъ-Хана). *Юренскій*. Записки Сибирск. отд. Русск. Географ. Общ. 1856. Кн. 2; стр. 1—6.

8124. **Археологическій** альбомъ М. С. Знаменскаго. Восточн. Обозрѣніе. 1884. № 25.

8125. **Собираніе** памятниковъ Сибирской древности. *А. Адріановъ*. Сибирская Газета. 1886. № 22.

*8126. **Матеріалы** по археологіи Россіи, издаваемые И. Археологическою Коммиссіею. № 3. *В. Радловъ*. Сибирскія древности. Т. I, вып. 1 и 2. Спб. 1888. Тип. И. Акад. Наукъ. 4°. IV, 40, 19 стр. 1 карта и 6 табл. рис. и 22 политипажей. (620 экз.).

8127. **По поводу** лекціи «О древностяхъ, находимыхъ на берегахъ рр. Улу, Улахэ и Даубихэ». Статья —*лъ* —*въ*. Владивостокъ. 1888. № 10.

*8128. **Выставка** при VIII-мъ археологическомъ съѣздѣ въ Москвѣ. Зала 9-я. Сибирь и Монголія. Москва. 1890. Тип. А. Мамонтова и К°. 12°. 12 стр.

8129. **Краткое** описаніе такъ называемыхъ чудскихъ древностей, имѣющихся вблизи Кличкинскаго серебро-свинцоваго рудника, съ указаніемъ нахожденія ихъ и въ другихъ мѣстахъ Нерчинскаго горнаго округа. *А. Павлуцкій*. Записки Сибирск. Отд. Имп. Русск. Географ. Общ. 1867. Кн. 9 и 10; стр. 475—508.

*8130. **De antiquis** quibusdam sculpturis et inscriptionibus in Siberia repertis. *Greg. v. Spassky*. Petropoli. 1822. 4°.

*8131. **Réflexions** sur quelques antiquités de la Russie asiatique. *Joh. Dam. Fiorillo*. Goettingen. 1821. 8°.

*8132. **Разсужденіе** о нѣкоторыхъ древностяхъ Азіатской Россіи. (Переводъ съ французскаго: Réflexions sur quelques antiquités de la Russie asiatique par *J. D. Fiorillo*. 1821). Записки Департ. Народн. Просв. 1827. Ч. 2; стр. 221—253.

*8133. **Sur quelques** antiquités de la Sibérie. *Jul. v. Klaproth*. Paris. 1823. 8°.

*8134. **Muinaisjäännöksö** Suomen Suvun asumus-aloilta. Antiquités du Nord finnougrien. Helsenki. 1877. I et II livraison; p. 101—172.

8135. **Верхоленскъ** и его древности. Свящ. *Іоаннъ Сизой*. Иркутскія епарх. вѣд. 1886. № 24.

8136. **Археологическіе** поиски по Абакану и верховьямъ Енисея. Журн. Министр. Внутр. Дѣлъ. 1847. Ч. 17. № 2; стр. 294—297.

8137. **Изслѣдованіе** древностей Минусинскаго округа, Енисейской губ, въ 1881 и 1882 г. *И. С. Гоголюбскій*. Извѣстія Восточно-Сибирск. Отд. Русск. Географ. Общ. 1882. Т. 13. № 3; стр. 39—45.—1883. Т. 14. № 3; стр. 13—16.

Восточн. Обозрѣніе. 1884. № 14. (Рец.).

*8138. **Минусинскій** мѣстный публичный музей. Древности Минусинскаго музея. Памятники металлическихъ эпохъ, съ атласомъ. Сост. *Д. Клеменцъ*. Изд. И. Кузнецовъ. Томскъ. Тип. Сибирск. Газеты. 1886. 8°.

1) Восточн. Обозрѣніе. 1886. № 46. (Рец.).
2) Сибирскій Вѣстникъ. 1886. № 102 и 116. (Рец. *Степняка*).

8139. **Археологическія** находки. (Изъ Минусинска). Сибирская Газета. 1885. № 23.

*8140. **Письмо** къ предсѣдательствующему въ ученомъ комитетѣ по горной и соляной части Е. В. Карнееву, о достопамятностяхъ Бухтарминской крѣпости въ Сибири. *Г. Спасскій*. Горный Журналъ. 1831. Ч. 2. Кн. 4; стр. 148—155. (Съ 2-мя чертежами).

8141. **Древности** Тобольска. Историческій Вѣстникъ. 1886. Т. 25. № 8; стр. 424.

*8142. **Остатки** старины въ Березовскомъ краѣ. Журн. Минист. Внутр. Дѣлъ. 1844. Ч. 5. № 2; стр. 345—350.

8143. **Замѣтка** объ археологической находкѣ въ Курганскомъ округѣ. *Р. Игнатьевъ*. Тобольскія губ. вѣд. 1871. № 48.

Древнее желѣзное ратовище или остріе стрѣлы.

*8144. **Памятники** древностей въ Курганскомъ округѣ, Тобольской губерніи. *Р. Г. Игнатьевъ*. Тобольскія губ. вѣд. 1873. № 18, 19, 20, 21 22, 24 и 25.

8145. **Замѣтки** о древностяхъ г. Тюмени. *И. Левитовъ*. Газета А. Гатцука. 1882. № 51.

*8146. **О Забайкальскихъ** достопамятностяхъ. Сочиненіе *П. А. Словцова*. Сибирскій Вѣстникъ. 1821. Ч. 15; стр. 1—16

Прибавленіе 2-е къ запискамъ о сибирскихъ древностяхъ. Эта статья написана въ отвѣтъ на вопросъ: какія есть городища въ Иркутской губ.

*8147. **О Забайкальскихъ** достопамятностяхъ, въ отвѣтъ на вопросъ: какія есть городища въ Иркутской губерніи. *П. Слов-*

цовъ. Казанскій Вѣстникъ. 1821. Ч. 2. № 5; стр. 3—12.

*8148. **Прибайкальскія** древнія изображенія на утесахъ Байкала. Городище Иркут. губ. *Н. Н. Агапитовъ*. Извѣстія Вост.-Сибирск. Отд. Русск. Географ. Общ. 1881. Т. 12. № 4—5; стр. 1—22.

*8149. **Семипалатинскія** древности. *И. А. Армстронгъ*. (Съ рисунками). Извѣстія Имп. Археолог. Общ. 1859. Т. 2, вып. 4; стр. 202—206.

*8150. **Объясненія** Семипалатинскихъ древностей. (*Лама Галсанъ Гомбоевъ*). Извѣстія Имп. Археолог. Общ. 1859. Т. 2, вып. 4; стр. 207—219.

8151. **Замѣтка** объ антропологіи и археологіи Семипалатинской обл. *Юрій Ставицкій*. Семипалатинскія обл. вѣд. 1881. № 50.

8152. **Археологическіе** памятники въ Семирѣчьѣ и Кульджинскомъ краѣ. Туркестанскія Вѣдомости. 1879. № 43.

8153. **Старина** Тургайской области. *Н. В. Аржадакскій*. Современныя Извѣстія. 1885. № 86.

*8154. **Замѣчанія** о древностяхъ въ Киргизъ-Кайсацкой степи. (Извлеченіе изъ обозрѣнія Киргизъ-Кайсацкой степи. *Г. Г.*). Сибирскій Вѣстникъ. 1822. Ч. 20; стр. 321—328.

8155. **О древностяхъ**, открываемыхъ въ Киргизской степи. *С. Гуляевъ*. Вѣстникъ И. Русск. Географ. Общ. 1853. Ч. 8; стр. 22—25.

*8156. **Объ орудіяхъ** каменнаго вѣка на сѣверѣ и востокѣ Сибири. *И. И. Поповъ*. Извѣстія Восточно-Сибирск. Отд. Русск. Географ. Общ. 1878. Т. 9; стр. 56—61.

*8157. **Слѣды** каменнаго вѣка въ бассейнѣ р. Кубы и по р. Унгѣ. *Н. Агапитовъ*. Извѣстія Восточно-Сибирск. Отд. И. Русск. Географ. Общ. 1881. Т. 12. № 4—5; стр. 23—28.

8158. **Каменный** вѣкъ въ Сибири. Восточн. Обозрѣніе. 1884. № 3.

8159. **Остатки** каменнаго вѣка на восточномъ склонѣ Урала. (Изъ письма *К. Шишковскаго*). Извѣстія И. Русск. Географ. Общ. 1884. Т. XX, вып. 3; стр. 354—356. (Въ отд. «Мелкія извѣстія»).

8160. **О нѣкоторыхъ** находкахъ каменнаго періода въ Восточн. Сибири. *Н. И. Витковскій*. Древности. Труды Московск. Археолог. Общ. 1885. Т. 10; стр. 10—11.

*8161. **О находкахъ** предметовъ каменнаго періода близъ г. Тюмени въ 1883 г. *И. Я. Словцовъ*. Записки Западно-Сибирск. Отд. Имп. Русск. Географ. Общ. Кн. VII, вып. I. (1885); стр. 1—59.

8162. **Каменный** вѣкъ на сѣверѣ Сибири. Статья *К—ва*. Сибирскій Вѣстникъ. 1886. № 94.

8163. **Научная** хроника. Человѣкъ каменнаго періода въ Сибири. Сибирская Газета. 1886. № 17.

8164. **Кухонные** остатки и камен. орудія, найденныя на берегу Амурскаго залива. *Янковскій*. Извѣстія Вост.-Сибир. Отд. Русск. Географ. Общ. 1881. Т. 12. № 2—3; стр. 92—93.

8165. **Кухонные** остатки, найденные на берегу Амурскаго залива, близъ устья рѣчки Седими. Читано *В. П. Маріанитовымъ* въ Обществѣ изученія Амурскаго края. Владивостокъ. 1885. № 17.

8166. **Un mobilier** préhistorique en Sibérie. Sabaudia. 1873. Mars.

*8167. **Eine ostsibirische** Gräberstatte des Steinalters. *C. Grewingk*. Separatabdruck aus № 6—8 der Neuen Dörpt. Ztg., enthaltend den Sitzungsbericht der gel. estn. Gesellschaft zu Dorpat, vom 4 Nov. 1881. Дерптъ. 1882. Тип. Маттисенъ. 8°. 26 стр. (50 экз.).

*8168. **О сибирскихъ** курганахъ. *Г. Спасскій*. Сынъ Отечества. 1817. Ч. 41. № 39; стр. 9—22.

*8169. **О сибирскихъ** курганахъ. Г. С. (*Г. Спасскій*). Сибирскій Вѣстникъ. 1818. Ч. 2; стр. 147—177.

Первоначально эта статья была помѣщена въ 1817 г. въ «Сынѣ Отечества». Въ «Сибирскомъ Вѣстникѣ» она перепечатывается исправленная, съ рисунками и пополненная примѣчаніями.

8170. **Поиски** въ курганахъ по Бухтармѣ. Журн. Министр. Внутр. Дѣлъ. 1845. Ч. 12. № 12; стр. 491—493. Тоже. Финскій Вѣстникъ. 1846. Т. 7; стр. 3—5.

*8171. **Изъ Красноярска.** Замѣтки о курганахъ южной части Енисейской губ. Кн. *Костровъ.* Москвитянинъ. 1851. Ч. 3. № 9—10 (Май), кн. 1—2; стр. 1—12.

*8172. **Извѣстія** о курганахъ и городищахъ. Статьи VI. Курганы Таманскаго полуострова. *Я. М. Лазаревскій.* VII. Курганы Новгородской губ. *А. Кулжинскій.* VIII. Курганы и городища въ Тюменскомъ, Ялуторовскомъ и Курганскомъ округахъ Тобольской губерніи. *Н. Абрамовъ.* Извѣстія Имп. Археолог. Общ. 1859. Т. 1; вып. 1, 3 и 4; стр. 28—32, 149—160 и 220—228.

8173. **Слово** о сибирскихъ курганахъ. *К. Голодниковъ.* Тобольскія губ. вѣд. 1863. № 48.

8174. **Сибирскіе** курганы. Статья *К. Г—ва.* Сибирь. 1876. № 10.

*8175. **Заслуживаютъ-ли,** и въ какой мѣрѣ, научнаго изслѣдованія Сибирскіе курганы вообще и Тобольскіе въ особенности. *К Голодниковъ.* Тобольскія губ. вѣд. 1878. № 39—41, 44, 46 и 47. 1879. № 2 и 3.

*8176. **Описаніе** Сибирскихъ кургановъ и древностей. Путешествіе по Западной Сибири и Алтаю въ 1878 и 1880 гг. *Н. М. Ядринцевъ.* Древности. Труды Московск. Археолог. Общества. Т. 9. Вып. 2 и 3; стр. 181—205.

8177. **О курганахъ** въ Барнаульскомъ округѣ Томской губ. Свящ. *А. Киселевъ.* Извѣстія Восточно-Сибирск. Отд. Русск. Геогр. Общ. 1880. Т. 11. № 1—2; стр. 90—91.

8178. **Археологическія** замѣтки. Записки Зап.-Сибирск. Отд. И. Русск. Географ. Общ. 1881. Кн. 4; стр. 39—41.

1) Допотопн. драгоцѣнности.
2) О сибирск. курганахъ.

*8179. **Курганографія** Сибири. *А. Адріановъ.* Сибирская Газета. 1884. № 29. Тоже. Тобольскія епарх. вѣд. 1885. № 15; стр. 397—402.

*8180. **Топографическія** свѣдѣнія о курганахъ Семирѣченской обл. и Томской губ. *В. М. Флоринскій.* Томскія Университетскія Извѣстія. 1889. Кн. 1; стр. 15—86.

*8181. **Курганы** Букеевской степи. *А. Харузинъ.* Извѣстія Общества любителей естествознанія. (1890). Т. 64; стр. 1—118.

8182. **Раскопки** Сибирскихъ кургановъ и находки въ нихъ. (Изъ сообщенія Мёнье и Эйхталя). Статья *В. М—ва.* Извѣстія Имп. Русск. Географ. Общ. 1874. № 5; стр. 195—198.

*8183. **Краткій** отчетъ о раскопкѣ могилы каменнаго періода въ Иркутской губ. *Н. И. Витковскій.* Извѣстія Восточно-Сибирск. Отд. Русск. Географ. Общ. 1880. Т. 11. № 3—4; стр. 1—12.

*8184. **Аборигены** Иркутской губ. по раскопкамъ *Н. И. Витковскаго.* Сибирь. 1882. № 18 и 19.

*8185. **Отчетъ** о раскопкѣ могилъ каменнаго вѣка въ Иркутской губ., на лѣвомъ берегу р. Ангары. *Н. И. Витковскій.* Извѣстія Восточно-Сибирск. Отд. И. Русск. Географ. Общ. 1882. Т. 13. № 1—2; стр. 1—35.

*8186. **Раскопка** кургановъ Тобольской губ. въ 1882 г. *К. Голодниковъ.* Записки Западно-Сибирск. Отд. И. Русск. Географ. Общ. 1881. Кн. 4; стр. 1—6.

*8187. **Раскопки** въ Тобольской губ. Статья *Н. Г.* Московскія Вѣдомости. 1884. № 267.

8188. **Раскопки** въ Тобольской губ. Тобольскія губ. вѣд. 1884. № 42.

8189. **Археологическія** раскопки (близъ Красноярска). Статья *Е. К—ва.* Сибирскій Вѣстникъ. 1885. № 10.

8190. **Археологическія** находки. (Изъ Минусинска). Сибирская Газета. 1885. № 23; стр. 575.

8191. **Замѣтка** о костеносныхъ пещерахъ въ Сибири. *Н. Е. Бранденбургъ.* Древности. Труды И. Археолог. Московск. Общества. 1886. Т. XI. Вып. 2; стр. 82—83.

8192. **О старинныхъ** городищахъ, существующихъ въ Курганскомъ уѣздѣ. *Солуновъ.* Отечеств. Записки. 1824. Ч. 20; стр. 127—130.

8193. **Случайная** находка натуральной муміи въ Томскѣ. *С. К. Кузнецовъ* и

С. М. Чугуновъ. Сибирскій Вѣстникъ. 1889. № 104 и 105.

*8194. **Кучумово** городище. Журн. Мин. Внутр. Дѣлъ. 1840. Ч. 38. № 11; стр. 42.

Находится по Иркутской почтовой дорогѣ.

*8195. **Могила** Кучума. *Федоръ Голубевъ*. Сибирскій Вѣстникъ. 1889. № 79.

8196. **О древнихъ** городищахъ въ Ялуторовскомъ округѣ Тобольской губ. *И. Абрамовъ*. Вѣстникъ И. Русск. Географ. Общ. 1854. Ч. 10; стр. 77.

*8197. **О чудскихъ** городкахъ и чудскихъ копяхъ въ Минусинскомъ краѣ. *И. Поповъ*. Извѣстія Сибирск. Отд. Имп. Русск. Географ. Общ. 1873. Т. 4. № 1; стр. 42—49 и № 3; стр. 132—143.

*8198. **Христіанское** кладбище близъ города Пишпека (Семирѣченской области) въ Чуйской долинѣ. *Н. Пантусовъ*. Записки Восточно-Сибирск. Отд. И. Русск. Археолог. Общ. 1886. Т. I, вып. 2-й; стр. 74—83.

8199. **Кладбище** и уединенныя могилы древнихъ и новыхъ, кочевыхъ и осѣдлыхъ народовъ Забайкальскаго края. *В. Титовъ*. Нива. 1870. № 31.

8200. **Древнее** языческое и христіанское кладбище въ Семирѣченской области. Восточн. Обозрѣніе. 1886. № 5.

*8201. **О могилахъ** около Улясутая и Селенгинска. *П. В. Падеринъ*. Извѣстія Сибирск. Отд. И. Русск. Географ. Общ. 1876. Т. 7. № 2—3; стр. 122—135.

*8202. **О чудскихъ** могилахъ Минусинскаго края. *И. Поповъ*. Извѣстія Сибирск. Отд. Имп. Русск. Географ. Общ. 1876. Т. 7. № 2—3; стр. 69—77; № 4—5; стр. 127—144.—1877. Т. 8. № 1—2; стр. 30—39 и № 3—4; стр. 94—107.

*8203. **О древнихъ** могилахъ близъ д. Бальдзы. *И. Поповъ*. Извѣстія Сибирск. Отд. Имп. Русск. Географ. Общ. 1877. Т. 8. № 3—4; стр. 111—114.

*8204. **Доисторическія** могилы въ окрестностяхъ Минусинска. Извѣстія Имп. Русск. Географ. Общ. 1883. Т. 19. № 3; стр. 246—250.

*8205. **Древнія** могилы Минусинскаго края. *Ин. Кузнецовъ*. Томскъ. 1889. Тип. Михайлова и Макушина. 8°. (Съ 18 табл. рисунковъ).

1) Журналъ Министр. Нар. Просв. 1890. № 10; стр. 419—426. (Рец. *А. Лаппо-Данилевскаго*).
2) Историч. Вѣстникъ. 1890. № 8; стр 459—461. (Рец. *В. Б.*).
3) Восточн. Обозрѣніе. 1890. № 14.

*8206. **Древнія** могилы Минусинскаго округа. *Ин. Кузнецовъ*. Сибирскій Вѣстникъ. 1889. № 130, 133, 136, 139 и 142.

*8207. **Археологическая** замѣтка *Н. П.* Извѣстія Сибирск. Отд. И. Русск. Географ. Общ. Т. 8. № 5—6; стр. 173—175.

О древнихъ могилахъ въ 47 верстахъ отъ Читы.

*8208. **Историческія** могилы въ городѣ Березовѣ: кн. Меншикова и гр. Остермана. *Д. Н. Бантышъ-Каменскій*. Русская Старина. 1889. Т. 63. № 7; стр. 133—136.

8209. **По поводу** присылки въ Академію Художествъ обломковъ отъ гробницы Тимуровой въ Самаркандѣ. *В. Верещагинъ*. Спбургскія Вѣдомости. 1872. № 74.

8210. **Могила** хана Тохтамыша. *Н. Сорокинъ*. Тобольскія губ. вѣд. 1869. № 23.

8211. **Могила** Мамая. *Ив. Шлыковъ*. Терскія Вѣдомости. 1882. № 25.

8212. **Могила** Карабаяна. *М. Нестеровъ*. Извѣстія Вост.-Сибирск. Отд. Имп. Русск. Реограф. Общ. Т. 15. № 1, 2 и 3 (1885); стр. 319—320.

*8213. **Каменная** пирамида, намогильный памятникъ Козу-Курпеча и Баянъ-Сулы, въ Киргизской степи. *И. Абрамовъ*. (Перепечатано изъ Извѣстій Восточнаго Отд. Имп. Археолог. Общ. 1858. Ч. I, вып. 2; стр. 58—60.). Тобольскія губ. вѣд. 1859. № 40.

8214. **Клады** за Байкаломъ. *П. Кельбергъ*. Записки Сибирск. Отд. Имп. Русск. Географ. Общ. 1864. Кн. 7; стр. 89—91.

8215. **Клады** Восточной Сибири. *Н. С. Щукинъ*. Сѣв. Пчела. 1857. № 222.

Преданія и повѣрья о зарытыхъ кладахъ.

8216. **Клады** въ Восточной Сибири. Живописное Обозрѣніе. 1874. № 22; стр. 342—344.

8217. **Археологическая** рѣдкость ризницы Тобольскаго каѳедральнаго собора.

Свящ. *Н. Скосыревъ*. Тобольскія епарх. вѣд. 1890. № 21—22; стр. 506—507.

*8218. **По вопросу** о приведеніи въ извѣстность церковно-археологическихъ памятниковъ Томской епархіи. Томскія епарх. вѣд. 1888. № 12; стр. 1—5.

8219. **Серебряный** иконостасъ для Кяхтинской церкви, работы московскаго фабриканта Полтавцева. Статья —*на*. Москвитянинъ. 1852. Ч. 5. № 19 (Окт.), кн. 1; стр. 113—116.

8220. **Антиминсы** святителя Софронія. Епископъ *Мелетій*. Иркутскія епарх. вѣд. 1889. № 49; стр. 1—3.

8221. **О Чахкирнискомъ** крестѣ (найденномъ на лѣвомъ берегу р. Аргуни). Московскія губ. вѣд. 1846. № 48.

8222. **Сказаніе** о св. Крестѣ, сохраняющемся въ городѣ Селенгинскѣ. *Григорій Кондаковъ*. Съ замѣткою отъ редакціи. Иркутскія епарх. вѣд. 1864. № 47; стр. 708—714.

*8223. **Святыня** Крестовоздвиженскаго храма г. Иркутска. Иркутскія епарх. вѣд. 1871. № 10; стр. 136—137.

Кипарисный крестъ.

*8224. **Сказаніе** о чудотворн. крестѣ с. Быркинскаго (Нерчин. округа). Свящ. *Конст. Дроздовскій*. Иркутскія епарх. вѣд. 1881. № 45; стр. 542—556.

*8225. **Старинныя** иконы въ Тобольской епархіи. *Н. А. Абрамовъ*. Извѣстія Имп. Археолог. Общ. 1858. Т. 1, вып. 6; стр. 337—358.

*8226. **Драгоцѣнное** паникадило для обители св. Нила Столбенскаго. Московскій Телеграфъ. 1833. Ч. 52. № 13; стр. 128—131.

*8227. **Митра** святителя Иннокентія. *Мелетій*, епископъ Селенгинскій. Иркутскія епарх. вѣд. 1887. № 5; стр. 44—45.

8228. **Замѣчательные** колокола при соборной церкви въ Красноярскѣ. (Съ рисункомъ). Журн. Минист. Внутр. Дѣлъ. 1847. Ч. 17. № 3; стр. 479—480.

*8229. **Замѣчательные** по Сибири колокола. Свящ. *Ал. Сул.* (*Сулоцкій*). Москвитянинъ. 1849. Ч. 3. № 9 (Май). Кн. 1; стр. 10—15.

Откуда существующіе по Сибири колокола?—Колоколъ амстердамскаго литья.—Колокольное мастерство въ Сибири.—Самый большой колоколъ въ Сибири.—Ссыльный угличскій колоколъ.—Царскіе колокола.—Колокола плѣнные.—Золоченые колокола.

*8230. **Замѣчательные** по Сибири колокола и между ними ссыльный угличскій. Свящ. *А. Сулоцкій*. Тобольскія губ. вѣд. 1858. № 10.

*8231. **Замѣчательные** по Сибири колокола. Протоіерей *Ал. Сулоцкій*. Чтенія въ Общ. Исторіи и Древн. Россійскихъ. 1871. № 1; стр. 72—84.

*8232. **Еще замѣчательный** колоколъ въ Сибири. Свящ. *А. Сулоцкій*. Тобольскія губ. вѣд. 1858. № 44.

*8233. **Историческіе** колокола. *М. Пыляевъ*. Историческій Вѣстникъ. 1890. № 10; стр. 169—204.

8234. **Ссыльный** угличскій колоколъ въ Тобольскѣ. *С. Серебренниковъ*. Ярославскія губ. вѣд. 1850. № 5; стр. 42—43.

*8235. **Ссыльный** угличскій колоколъ въ Тобольскѣ. (Сосланъ Борисомъ Годуновымъ въ 1593 г.). *Серебренниковъ*. Ярославскія епарх. вѣд. 1860. № 9, 10; стр. 78—79 и 84—88. Тоже. Иллюстрація. 1860. Т. 5. № 116. Съ рисункомъ.

8236. **Ссыльный** угличскій колоколъ въ Тобольскѣ. *Вас. Серебряниковъ*. Московскія Вѣдомости. 1854. № 98.

8237. **Еще о ссыльномъ** угличскомъ колоколѣ. *В. Серебряниковъ*. Иллюстрація. 1860. Т. 6. № 129.

8238. **Ссыльный** угличскій колоколъ. *М. А. Хархоринъ*. Ярославскія губ. вѣд. 1869. № 19.

8239. **Ссыльный** колоколъ. Историческій Вѣстникъ. 1888. № 10; стр. 255—256.

8240. **Ссыльный** колоколъ. Сибирская Газета. 1888. № 43.

*8241. **Ссыльный** угличскій колоколъ по фотографіи Ф. Ляхмейера. (Сосланный Борисомъ Годуновымъ въ Тобольскъ). Екатеринб. Лит. К. Вурма. Отдѣльный листокъ, б. 8°, безъ обозначенія года изданія.

Подъ рисункомъ текстъ: «Находится на ко-

локольнѣ, при домовой церкви Архіерейской, по всей вѣроятности съ большей прибавкой серебра, цвѣта бѣловатаго, звукомъ и конструкціею рѣзко отличается отъ колоколовъ настоящаго времени, съ слѣдующей надписью: «Сей колоколъ, въ который били въ набатъ при убіеніи благовѣрнаго царевича *Дмитрія* въ 1593 году, присланъ изъ города Углича, въ Сибирь въ ссылку, въ городъ Тобольскъ, къ церкви всемилостиваго Спаса что на торгу, а потомъ на Софійской колокольнѣ былъ часобитный, вѣсу въ немъ 19 п. 20 ф.». Народъ называетъ его карнаухимъ оттого, что передъ ссылкой оторвано ему ухо. Въ лѣтописяхъ Сибири онъ считается первымъ ссыльнымъ въ Сибирь».

***8242. О древнихъ** вещахъ, найденныхъ въ Гумешевскомъ рудникѣ. *Гр. Спасскій*. Сибирскій Вѣстникъ. 1823. Ч. XXII; стр. 25—27.

Между, такъ называемыми, чудскими копями, открытыми въ Сибири, всѣхъ, кажется, ближе къ нашему времени и возбуждаютъ наибольшій интересъ находящіяся въ Уральскихъ горахъ. Въ дальней Сибири они въ самомъ дѣлѣ представляютъ ничто иное, какъ копи, т. е. небольшія поверхностныя углубленія; но на Уралѣ они являются уже обширными выработками (шахтами) съ деревяннымъ укрѣпленіемъ. Въ нихъ попадаются иногда сохранившіяся въ цѣлости вещи, употреблявшіяся древними рудокопами. Въ послѣднемъ отношеніи особенно замѣчателенъ разработываемый по чудскимъ копямъ Гумешевскій мѣдный рудникъ. Въ 1770 году нашли въ немъ, на 9-саженной глубинѣ, суму изъ лосиной кожи, длиною въ 12, шириною въ 9 вершковъ и рукавицу изъ кожи, содранной съ головы лося такъ, что ухомъ можетъ надѣваться на большой палецъ правой и лѣвой руки. Послѣ того вырыта была круглая шапка съ примѣтнымъ еще небольшимъ околышемъ. (Эйхвальдъ прибавляетъ, что этотъ околышъ былъ соболій). Наконецъ, въ 1822 г., на Чудаковской шахтѣ, на 15 саж. глубины, нашли опять суму, одной мѣры съ прежнею, также сдѣланную изъ лосиной кожи, сшитой лосиными ремнями, которая, вѣроятно, какъ и первая, употреблялась для выноски на поверхность рудъ, помѣщавшихся въ ней въ количествѣ $2^1/_2$ пудовъ. Она сохранилась въ совершенной цѣлости, даже цвѣтъ кожи не измѣнился. Сверхъ того, въ Сергіевской шахтѣ Гумешевскаго рудника найдена была лопатка изъ лиственичнаго дерева, служившая, какъ можно полагать, для нагребки рудъ. Она, отъ употребленія, была нѣсколько обита, цвѣтъ имѣла черноватый, но сохранила твердость.

Многія изъ описанныхъ въ статьяхъ гг. *Спасскаго* и *Эйхвальда* (см. ст. 1 и 2) вещи, найденныя въ чудскихъ копяхъ, хранятся въ музеѣ Горнаго Института, въ Имп. Эрмитажѣ и въ минералогическомъ кабинетѣ Московскаго Университета.

8243. О разныхъ вещахъ, найденныхъ въ горныхъ выработкахъ древнихъ обитателей Сибири. Горный Журналъ. 1838. Ч. 2. Кн. 4; стр. 119—120.

***8244. Reflexions** sur les anciens travaux des mines qu'on trouve en Sibérie et sur leur rapports avec ceux d'Hongrie, qui se distinguent des traveaux romains. *P. S. Pallas*. Memoires. P. 2. Hist.; p. 52—68.

Въ изд. Имп. Академіи Наукъ.

***8245. Двѣ** совершенно сходныя надписи въ Сѣверной Америкѣ и въ Западной Сибири. *Г. Спасскій*. Сибирскій Вѣстникъ. 1821. Ч. 13; стр. 65—76.

Первое прибавленіе къ запискамъ о сибирскихъ древностяхъ.

***8246. О сходствѣ** начертаній, найденныхъ въ Сибири на камняхъ, съ таковыми же, найденными въ Германіи. *А. Востоковъ*. Сибирскій Вѣстникъ. 1824. Ч. 1; стр. 1—8.

***8247. Отвѣтъ** акад. Шмидту на замѣчаніе его о монгольской надписи временъ Мёнгкэ-хана, найден. въ Вост. Сибири. *В. Григорьевъ*. Отеч. Записки. 1846. Т. 49. № 12; стр. 114—120 и Финск. Вѣстникъ. 1847. Т. 17. № 5; стр. 7—20.

***8248. Предварительныя** замѣтки о найденныхъ въ Семирѣченской области сирійскихъ надгробныхъ надписяхъ. *Д. Хвольсонъ*. Записки Вост. Отд. Имп. Археолог. Общ. 1886. Т. I, вып. 2; стр. 84—109.

***8249. Археологическія** открытія въ Семирѣченской области. Записки Восточн. Отд. Имп. Русск. Археолог. Общ. 1886. Т. 1; стр. 33—34.

***8250. Археологическія** открытія въ Семирѣченской области. Записки Восточн. Отд. Имп. Русск. Археолог. Общ. 1886. Т. I, вып. 2; стр. 120—121.

***8251. Несторіанскія** надписи изъ Семирѣчья. *Д. Хвольсонъ*. Записки Восточн. Отд. Имп. Русск. Археол. Общ. 1886. Т. I, вып. 3; стр. 217—221.

***8252. Дополненія** и поправки къ статьямъ «Несторіанскія надписи изъ Семи-

рѣчья». *Д. Хвольсонъ.* Записки Восточн. Отд. Имп. Русск. Археолог. Общ. 1887. Т. I, вып. 4; стр. 303—308.

*8253. **Inscriptiones** Sibiriacæ. De antiquibusdam sculptures et inscriptionibus in Sibiria repertis. Scripsit *G. Spassky.* Petropoli. 1822. 4°. obl. Сибирскія надписи. О нѣкоторыхъ начертаніяхъ и надписяхъ, въ Сибири найденныхъ. Сочинилъ *Гр. Спасскій.* Спб. 1822. 4° obl. Статья г. *Абель-Ремюза* (Abel-Remusat), помѣщенная въ Октябрьской книжкѣ 1822 г. «Journal des Savans» и напечатанная здѣсь съ примѣчаніями издателя). Азіатскій Вѣстникъ. 1825. Кн. 4; стр. 283—303.

*8254. **Commentatio** de scriptes tanguticis in Sibiria repertis. *Gerh. Fr. Müller.* Petropoli. 1747. 4°.

*8255. **Общій** взглядъ на писаницы Минусинскаго края. *Н. И. Поповъ.* Извѣстія Сибирскаго Отд. Имп. Русск. Географ. Общ. 1876. Т. 7. № 1; стр. 25—31.

Камни, на которыхъ сохранились письмена.

8256. **Объясненіе** изображеній на береговыхъ утесахъ Енисея. Извѣстія Имп. Русск. Географ. Общ. 1882. № 4; стр. 243—245.

*8257. **Новые** труды по разбивкѣ сибирскихъ писаницъ. *В. Юферовъ.* Восточн. Обозрѣніе. 1885. № 41.

*8258. **О руническихъ** письменахъ въ Минусинскомъ краѣ. *Н. И. Поповъ.* Извѣстія Сибирскаго Отд. Имп. Русск. Географ. Общ. 1874. Т. 5. № 2; стр. 49—66.

*8259. **Inscriptions** de l'Iénissei. Recueillies et publiées par la Société finlandaise d'archéologie. Helsing. Impr. de la Société de literat. finnoise. 1889. 17 p., 14 lithogr. et 1 photogr.

Записки Вост. Отд. И. Археолог. Общ. Т. 4, вып. 3—4; стр. 443—444. (Рец. *В. Р.*).

*8260. **Anciens** caractères trouvés sur des pierres de taille et des monuments au bord du Orkhon dans la Mongolie orientale par l'expédition de Mr *N. Jadrintseff* en 1889. St.-Pétersbourg. 1890. f. obl. (литографировано). 21 p.

*8261. **Die Ienisei-Inschriften.** *J. R. Aspelin.* Zeitschrift für Ethnologie. XXI. 6; S. 744—746.

*8262. **The Yenissei** inscriptions. By Robert *Brawn* Ac. (Academy?). Febr. 7; p. 103. March 22; p. 208. June 28; p. 448.

*8263. **Процессъ** о монгольской надписи на памятникѣ Чингисъ-хана. *Сергѣй Комаровъ* (I. Бичуринъ?). Отечеств. Записки. 1839. Т. VII; стр. 27—33.

*8264. **Древніе** памятники и письмена въ Сибири. *Н. Ядринцевъ.* Литерат. Сборникъ. Спб. 1885; стр. 456—476.

*8265. **Объясненіе** древней монгольской надписи, найденной въ Сибири. *В. В. Григорьевъ.* Журн. Минист. Внутр. Дѣлъ. 1846. Ч. 16. № 10; стр. 126—149.

*8266. **Монгольская** надпись на памятникѣ кн. Исунке. *Д. Банзаровъ.* Спб. 1851. 8°.

Москвитянинъ. 1852. Ч. 4. № 14 (Іюль). Кн. 2; стр. 54—56.

*8267. **О памятникахъ** тангутскаго и монгольскаго письма въ Минусинскомъ краѣ. *Н. И. Поповъ.* Извѣстія Сибирск. Отд. Имп. Русск. Географ. Общ. Т. 5. № 3—4; стр. 83—107.

*8268. **О надписи,** находящейся на скалѣ у Мангутской пещеры. Архим. *Аввакумъ.* Записки Сибирск. Отд. Имп. Русск. Географ. Общ. 1856. Кн. 2; стр. 87—88.

*8269. **Пещера** и древнія письмена на берегахъ рѣчки Мангута (въ юго-восточной Сибири). Съ рисункомъ. *Юренскій.* Записки Сибирск. Отд. Имп. Русск. Географ. Общ. 1856. Кн. 2; стр. 80—87.

*8270. **О надписи** на каменномъ памятникѣ, находящемся на берегу рѣки Амура, недалеко отъ впаденія ея въ море. Архим. *Аввакумъ.* Записки Сибирск. Отд. Имп. Русск. Географ. Общ. 1856. Кн. 2; стр. 78—79. (Съ рисункомъ).

*8271. **Списокъ** каменнымъ изваяніямъ, находящимся въ Минусинскомъ округѣ. Кн. *Костровъ.* Вѣстникъ Имп. Русск. Географ. Общ. 1854. Ч. 10; стр. 72—76.

*8272. **Списокъ** каменнымъ изваяніямъ, находящимся въ Минусинскомъ округѣ, Енисейской губерніи. Кн. *Костровъ.* Записки Сибирск. Отд. Имп. Русск. Географ. Общ. 1864. Кн. 7; стр. 77—83.

*8273. **О каменныхъ** бабахъ Минусинскаго края. *Н. Поповъ.* Извѣстія Сибирск. Отд. Имп. Русск. Географ. Общ. 1871. Т. 2, вып. 4; стр. 57—70.

*8274. **Изваяніе** и изображеніе животныхъ въ Минусинскомъ краѣ. Изъ письма г. *Мартьянова.* Извѣстія Восточно-Сибирск. Отд Имп. Русск. Географ. Общ. 1881. Т. 12; стр. 75—76.

*8275. **О ламайскихъ** амулетахъ. *Г. Спасскій.* Сибирскій Вѣстникъ. 1820. Ч. 9; стр. 125—131.

При статьѣ приложено изображеніе амулетовъ.

*8276. **Киргизскіе** памятники. *Д. Мухинъ.* Оренбургскій Листокъ. 1881. № 34 и 37.

*8277. **Остяцкія** «знамена» XVII вѣка. *Н. Оглоблинъ.* Историч. Вѣстникъ. 1889. Т. 38. № 10; стр. 135—149.

8278. **Столовые** часы Кука въ Сибири. Письмо *П. Г.* Сѣв. Пчела. 1853. № 60.

8279. **Изъ Иркутска,** отъ 15 Генваря. Сѣв. Почта. 1810. № 36.

Объ открытіи *П. Верхомъ* и ассесоромъ *Цитовичемъ*, близъ Тункинскихъ минеральныхъ водъ, въ 25 верстахъ отъ Тункинской крѣпости, неизвѣстныхъ развалинъ.

*8280. **Развалины:** 1) Джалинъ Обо.—2) Храма, бывшаго въ г. Татагаѣ.—3) Двухъ зданій на правомъ берегу р. Иуры.—4) Двухъ зданій на правомъ берегу р. Якшикуна.—5) Чертежъ скалы при устьѣ рѣки Лены.—6) Древнія развалины при р. Кыркырѣ.—7—8) Тоже, при рѣкѣ Кондуѣ и 9) Камень съ высѣченною надписью, найденный при р. Урулюнгу. 9 листовъ чертежей. Приложеніе къ 1-му т. Сибирскаго Вѣстника на 1818 г.

8281. **О древнихъ** развалинахъ, найденныхъ около крѣпости Тунки въ 1809 году. *Мордвиновъ.* Записки Сибирск. Отд. Имп. Русск. Географ. Общ. 1856. Кн. 1; стр. 13—16.

*8282. **Древнее** укрѣпленіе при рѣкѣ Чингильдѣ. *П. Абрамовъ.* Тобольскія губ. вѣд. 1867. № 50.

*8283. **О древнихъ** памятникахъ и могильныхъ остаткахъ аборигеновъ Забайкальской области, Верхнеудинскаго округа. *Д. Давыдовъ.* Записки Сибирск. Отд. Имп. Русск. Географ. Общ. 1856. Кн. 2; стр. 89—100. (Съ изображеніемъ намогильной плиты).

*8284. **О древнихъ** постройкахъ, найденныхъ въ озерѣ Иссыкъ-Кулѣ. *Г. А. Колпаковскій.* Извѣстія Имп. Русск. Географ. Общ. 1870. Т. 6. № 3; стр. 105—107.

*8285. **Развалины** Семь-палатъ. *Ив. Земляницынъ.* Семипалатинскія обл. вѣд. 1872. № 42 и 43.

*8286. **Интересная** находка въ Томскѣ. *С. К. Кузнецовъ.* Сибирскій Вѣстникъ. 1888. № 78.

О развалинахъ и подземномъ ходѣ.

*8287. **О старинныхъ** каменныхъ строеніяхъ въ Тобольскѣ. *Н. Абрамовъ.* Тобольскія губ. вѣд. 1864. № 41 и 45.

*8288. **Шведскія** стѣны въ Тобольскѣ. *Тоболякъ.* Сибирскій Вѣстникъ. 1888. № 71.

*8289. **Древній** Усуньскій городъ на берегу озера Иссыкъ-Куля. *И. Ядринцевъ.* Восточн. Обозрѣніе. 1885. № 3.

*8290. **Древняя** столица Сибирскаго царства. Археолог. находки. Статья *М. С. Знаменскаго.* Восточн. Обозрѣніе. 1884. № 22.

*8291. **Каракорумъ,** столица монгольскаго царства. Изъ соч. Ф. Шмидта. *И. Ядринцевъ.* Восточн. Обозрѣніе. 1886. № 15—16.

*8292. **Записка** по поводу открытія г. Ядринцева. *Г. Потанинъ.* Восточн. Обозрѣніе. 1890. № 2.

О развалинахъ Каракорума.

8293. **Резиденція** Чингизъ-хана. Иркутскія губ. вѣд. 1890. № 15.

*8294. **Le disque** de Bérésoff. Par *Al. Basilewski.* Gazette des Beaux Arts. 1875. Juillet.

*8295. **Documents** inédits sur les Bougors du gouvernement de Tomsk (Sibérie). *E. T. Hamy* Paris. 1875. 4°.

8296. **Мѣдная** сибирская монета. *П. Абрамовъ.* Тобольскія губ. вѣд. 1858. № 17.

Нумизматическія изслѣдованія.

*8297. **Sibirischen** Münzen von Mittelalters. Von *Friedensburg.* Zeitschrift für Numismatik. 1882. 3 u. 4 Heft.

*8298. **Монгольское** пайзе, найденное въ Забайкальской области. *П. Савельевъ.* Труды Восточнаго Отд. Имп. Археолог. Общ. 1856. Ч. II; стр. 161—165 и Записки Имп. Археолог. Общ. 1856. Т. 9; стр. 34—38.

*8299. **Неизданныя** монеты Уйгурскихъ владѣльцевъ Мавераннагра. *В. В. Григорьевъ.* Ученыя Записки Казанск. Университета. 1863. Вып. 1; стр. 1—15.

*8300. **Описаніе** дополнительной коллекціи Джучидскихъ монетъ (хановъ Золотой Орды) изъ развалинъ г. Увека, пріобрѣтенныхъ лѣтомъ 1879 года, П. А. Пономаревымъ, отъ крестьянъ деревни «Бережнаго Увека». Состав. *В. Савельевъ.* Извѣстія и Ученыя Записки Казанск. Университ. 1880. № 9 и 10; стр. 171—175.

Приложеніе къ протоколамъ Общ. Археологіи, Исторіи и Этнографіи при Казанск. Университетѣ, за 1879 г.

*8301. **Монеты** джучидскія, джагатайскія, джеланридскія и другія, обращавшіяся въ Золотой Ордѣ въ этоху Тохтамыша. *П. С. Савельевъ.* Труды Восточнаго Отд. Имп. Археолог. Общ. (1856). Т. III; стр. 203—205.

8302. **Корона** Сибирская. Статья *П—ва.* Нива. 1873. № 22.

*8303. **О древнихъ** печатяхъ и гербахъ Сибирскихъ городовъ. *Н. Абрамовъ.* Тобольскія губ. вѣд. 1858. № 47.

*8304. **Знамя** Ермака. Всемірная Иллюстрація. 1883. Т. 30; стр. 450.

*8305. **Знамя** Ермака. Восточн. Обозрѣніе. 1884. № 4.

*8306. **Гербы** царствъ, областей, губерній и городовъ Россіи. Гербъ царства Сибирскаго. Всемірная Иллюстрація. 1869. Т. 2; стр. 335.

8307. **Исторія** объ Иркутскомъ гербѣ. Сѣв. Пчела. 1860. № 93. (Губернская лѣтопись).

*8308. **Сибирскій** затундренный календарь. *Г. Спасскій.* Ученыя Записки Имп. Московскаго Университета. 1834. Ч. 6. №. 5; стр. 318—320.

*8309. **Сельскій** деревянный календарь. (Изъ Иркутска). *П. Пежемскій.* Москвитянинъ. 1852. Ч. I. № 2 (Янв.). Кн. 2; стр. 53—54 и Журн. Министерства Нар. Просв. 1852. Ч. 73. № 2; стр. 62—63.

*8310. **Показаніе** источниковъ, изъ коихъ почерпнуты снимки подписей историческихъ лицъ. Сѣв. Архивъ. 1823. Ч. 5; стр. 104—105, 205—206. Ч. 6; стр. 457—459.

Въ 7-й ч. помѣщены, между прочимъ, снимки съ подписей: 1) кн. *А. Д. Меншикова* и 2) академика *Палласа.*

7. Біографіи и некрологи уроженцевъ Сибири, служившихъ, жившихъ тамъ или писавшихъ о ней, и сосланныхъ туда по суду.

А. СОБРАНІЯ БІОГРАФІЙ И НЕКРОЛОГОВЪ.

*8311. **Свѣдѣнія** объ архіереяхъ, бывшихъ въ Иркутскѣ со времени учрежденія здѣсь епархіи до настоящаго времени. Хронологическій списокъ. Памятная книжка Иркутской губ. на 1861 г.; стр. 175—176.

*8312. **Іерархи,** преемствовавшіе Иннокентію святому на кафедрѣ Иркутской паствы; епископъ Иннокентій второй, съ 1733 г.; епископъ Софроній съ 1754 г.; епископъ Михаилъ первый съ 1773 г.; Веніаминъ съ 1790 г.; архіепископъ Михаилъ третій съ 1814 г.; архіепископъ Иринеи съ 1830 г.; архіепископъ Мелетій съ 1831 г.; епископъ Иннокентій третій съ 1835 г.; архіепископъ Нилъ съ 1838 г. Ярославскія епарх. вѣд. 1861. № 50, 51 и 52.

*8313. **Тобольскіе** архипастыри: Антоній (Знаменскій), Евгеній (Казанцевъ) и Георгій (Ящуржинскій). Однородные случаи изъ ихъ жизни. Прот. *Ал. Сулоцкій.* Странникъ. 1880. № 1; стр. 5—24.

*8314. **Списокъ** Верхотурскихъ чиновниковъ и должностныхъ лицъ съ 1646—1803 г. Сообщ. *Вологдинъ.* Пермскія губ. вѣд. 1880. № 62 и 63.

8315. **Наши** землепроходцы. (Разсказы о заселеніи Сибири). *Д. Садовниковъ.* Изд. журн. Грамотей. Москва. 1874. 8°. (600 экз.). 1 р.

1) Дѣло. 1874. № 3; стр. 78—81.
2) Народн. Школа. 1876. № 3; стр. 68—69. (Рец. *В. Ф. Б.*).

3) Сибирь. 1875. № 8.
4) Системат. обзоръ русской народно-учебной литературы. 18.8; стр. 596—597. (Рец.).

*8316. **Сибирскіе** землеискатели XVII в. Русская исторія въ жизнеописаніяхъ ея главнѣйшихъ дѣятелей. *Н. Костомаровъ*. Вып. 5-й. Спб. 1874. 8°.

8317. **Нѣсколько** словъ объ описателяхъ Сибири. Статья *В. И.* Тобольскія губ. вѣд. 1859. № 20.

О *Колмогоровѣ*, *Грыцько*, *З—нѣ*, *Матвѣевскомъ* и др.

8318. **Замѣчательные** сибиряки. Сибирская Газета. 1888. № 55.

Н. А. Кремлевъ, *Д. И. Менделѣевъ*, *Г. З. Елисеевъ* (статья *С. Николаева*), *А. П. Щаповъ* (статья *Гльба Успенскаго*).

8319. **Профессора** Томскаго университета. Сибирскій Вѣстникъ. 1888. № 51, 52, 53, 54, 55, 56, 57, 59, 60, 61 и 69.

Краткія біографическія свѣдѣнія съ подробнымъ указаніемъ работъ: 1) *Ал. Станисл. Доель*. 2) *Алексѣй Мих. Зайцевъ*. 3) *Порф. Никит. Крыловъ* 4) *Серг. Ив. Коржинскій*. 5) *Ник. Ан. Гезехусъ*. 6) *Эд. Ал. Леманъ*. 7) *Вас. Марк. Флоринскій*. 8) *Ал. Серг. Еленевъ*. 9) *Пав. Петр. Наранович*. 10) *Эм. Данил. Пельцамъ* и 11) *Стан. Іосиф. Залѣсскій*.

8320. **Матеріалы** для русскаго индекса librorum prohibitorum (о біографіяхъ на нѣмецкомъ языкѣ: гр. Остермана, Миниха и Бирона). Сообщены кн. *Н. А. Оболенскимъ*. Библіограф. Записки. 1861. Т. III. № 7; стр. 192—194.

*8321. **Ссылка** въ Восточную Сибирь замѣчательныхъ лицъ. (1645 — 1762 г.). *И. Сельскій*. Русское Слово. 1861. № 8; стр. 1—35.

Были сосланы:
Гетманы: *Самойловичъ* и *Демьянъ Многогрѣшный*, воевода *Салтыковъ* съ дочерью *Прасковьею*, *Войнаровскій*, *Девьеръ*, *Скорняковъ-Писаревъ*, *Толстой*, *Бутурлинъ*, графъ *де-Санти*, *Фокъ*, кн. *А. Черкасскій*, графъ *М. Г. Головкинъ*, *Анна Бестужева*, дѣти *Волынскаго*, кн. *И. А. Долгорукій*, *Ивашкинъ*, *Панафидинъ* и *Турчаниновъ*.

8322. **О замѣчательныхъ лицахъ**, сосланныхъ въ Сибирь, со временъ Алексѣя Михайловича до царствованія Екатерины II. (Извлеченіе изъ статьи г. *Сельскаго*, читанной въ Иркутскѣ, 8-го Апрѣля, на разговорно-литературномъ вечерѣ). Амуръ. 1861. № 30.

*8323. **Березовскіе** ссыльные. *С. Н. Шубинскій*. Всемірный Трудъ. 1867. № 12; стр. 106 — 125. (Это же сочиненіе помѣщено въ отдѣльномъ изданіи «Историческіе очерки и разсказы». Спб. 1869 г.).

Кн. *А. Д. Меншиковъ*, кн. *Ф. Долгоруковъ* и графъ *А. И. Остерманъ*.

*8324. **Курскіе** декабристы. *А. Танковъ*. Курскія губ. вѣд. 1888. № 93.

Вотъ фамиліи этихъ декабристовъ: *Ник. Заикинъ*, *Каховскій*, *Краснокутскій*, *Гльбовъ*, *Мозолевскій*, *Кривцовъ*, кн. *Волконскій*, *Гвоздевъ*, *Митьковъ* и *Давыдовъ*.

*8325. **Декабристы.** *Дм. И. Завалишинъ*. Русскій Вѣстникъ. 1884. № 2; стр. 820—861.

*8326. **Къ пребыванію** декабристовъ въ Сибири. *С. Н. Малковъ*. Сибирскій Вѣстникъ. 1887. № 46.

8327. **Декабристы.** Баронъ *А. Е. Розенъ*. Русская Старина. 1881. Т. 30. № 2; стр. 452—455.

8328. **Декабристы.** (По поводу статьи М. Н. Кучаева: «С. Р. Лепарскій», помѣщенной въ 38-мъ томѣ «Русской Старины», изд. 1880 г., Августъ). Замѣтка *А. П. Сиротина*. Русская Старина. 1880. № 10; стр. 422.

*8329. **Замѣтка** по поводу ст. «Знакомство съ декабристами». *Д. Завалишинъ*. Древняя и Новая Россія. 1877. Т. 3. № 9; стр. 96.

*8330. **Въ рядахъ** Нижегородскаго драгунскаго полка. 1826—1830 г. Сообщилъ кн. *В. П. Долгорукій*. Русская Старина. 1882. Т. 35. № 8; стр. 443—450.

Въ числѣ офицеровъ были декабристы: капитанъ *Якубовичъ* и гр. *Чернышевъ*.

*8331. **По поводу** новѣйшихъ книгъ и статей о 14-мъ Декабря 1825 г. и декабристахъ. *П. Н. Свистуновъ*. Русскій Архивъ. 1870; стр. 1633—1667.

8332. **Старина** о декабристахъ. *Старый дьячекъ*. Сибирь. 1883. № 36.

*8333. **Бунтъ** Черниговскаго полка. Русскій Архивъ. 1871. № 1; стр. 257—287.

Объ участіи въ бунтѣ декабристовъ.

*8334. **Жены** декабристовъ. Статья *М. М.—Хина*. Историч. Вѣстникъ. 1884. № 12; стр. 650—683. (Съ иллюстраціями).

I. Княгиня *М. Н. Волконская*, рожденная *Раевская*. II. Княгиня *Е. И. Трубецкая*, рожденная графиня *Лаваль*. III. *А. Г. Муравьева*, рожденная графиня *Чернышева*. IV. *Е. П. Нарышкина*, рожденная графиня *Коновницына*. V. *А. В. Ентальцева*. VI. Невѣста И. А. Анненкова, *Прасковья Григорьевна Поль*. VII. *Н. Д. фонъ-Визина*, рожденная *Апухтина*. VIII. *А. И. Давыдова*. IX. Баронесса *А. В. Розенъ*, рожденная *Малиновская*. X. *М. К. Юшневская*. XI. Невѣста В. П. Ивашева, *Камиль ле-Дантю*. XII. *Е. А. Бестужева*, сестра декабристовъ Николая и Михаила Бестужевыхъ. XIII. Жена декабриста *И. Д. Якушкина*.

*8335. **Матеріалы** для русской исторіи за 1-ю половину XIX в. Донесеніе слѣдственной коммиссіи 30 Мая 1826 г. Русскій Архивъ. 1881. № 2; стр. 277—336.

Здѣсь помѣщенъ полный списокъ декабристовъ, приговоренныхъ къ ссылкѣ въ Сибирь.

*8336. **Liste** des criminels d'état condamnés par la Haute-Cour de Justice. St.-Pétersbourg. 1826. 4°.

*8337. **Die Dekabristen.** Von *L. Tolstoy*. Uebers. von H. Roskoschny. Leipzig. 1888. 8°.

*8338. **Les Décembristes.** Par *L. Tolstoy*. Trad. par B. Tseytline et E. Jaubert. Paris. 1889. 8°.

*8339. Id., 2e éd., ib. 1890. 8°.

*8340. **Les condamnés** de Decembre. Par *L. Totstoy*. Le Temps. 1886. 9 Mars.

*8341. **Les Décembristes.** Par *L. Tolstoï*. Paris. 1890. Savine. 18°. LII et 253 p. 3 fr. 50.

Polybiblion. 1890. Juillet; p. 25.

*8342. **Russian** conspirators in Sibiria. A personal narrative. By Baron *A. Rosen*. London. 1872. 8°.

*8343. **Василій Ивановичъ Туманскій.** Изъ его бумагъ. Сообщ. *С. Брайловскій*. Русская Старина. 1890. Т. 67. № 8; стр. 378—386.

Здѣсь заключаются свѣдѣнія объ *А. С. Пушкинѣ*, *А. А. Бестужевѣ*, *В. К. Кюхельбекерѣ*, *П. И. Пестелѣ* и *А. И. Якубовичѣ*.

8344. **Поляки** въ Сибири. Сибирь. 1883. № 31.

*8345. **Пятнадцать** лѣтъ крамолы. Современныя Извѣстія. 1881. № 99, 101, 104—106, 108, 113, 116, 118 (поправка и письмо *Кадьяна*), 127, 135, 141, 151—153, 163, 164, 167, 172, 173, 185, 188, 211, 225, 232, 246, 255, 256, 269, 290, 295, 296, 301, 305, 309, 327, 331, 335, 337, 342, 354, 356.—1882. № 6, 9, 11, 17, 20, 29, 34, 40, 43, 47, 61, 70, 71, 77, 80, 82, 85, 91, 95, 101, 106, 111, 116, 120, 134, 205, 215, 218, 235, 243, 255, 269, 283, 290, 297, 304, 311, 318, 325, 332, 339, 346, 353 и 358.

Это ничто иное, какъ перепечатка судебныхъ дѣлъ, появлявшихся въ ежедневныхъ газетахъ, о политическихъ преступникахъ, агитаторахъ и пропагандистахъ: начиная съ *Каракозова* (съ 4-го Апр. 1866 до 1-го Марта 1881 г.). Многіе изъ этихъ преступниковъ угодили въ Сибирь. Между ними есть группа сибиряковъ. Вотъ имена сосланныхъ въ Сибирь на каторгу и на поселеніе.

По дѣлу 1874 г. о составленіи и печатаніи прокламацій: *А. Долгушинъ*, *Л. Дмоховскій*, *И. Паничъ*, *Н. Плотниковъ*, *Д. Гамовъ*, *А. Васильевъ* и *Шевелевъ*.

По дѣлу демонстраціи на Казанской площади: *Боголюбовъ*, *Бергаль*, *Чернавскій*, *Бочаровъ*, *Гервасій*, *Фалинъ*, *Новаковскій*, *Николаевская*, *Ильяшенко*, *Иванова*, *Гуровичъ*, *Шефтель*, *Поповъ* и *Громовъ*.

По дѣлу Каракозова: *Странденъ*, *Юрасовъ*, *Николаевъ*, *Худяковъ*, *Малининъ*, *Дм. Ивановъ*, *Липкинъ*, *А. Ивановъ*, *Федосѣевъ*, *Марксъ*, *Маевскій* и *Шестаковичъ*.

По Нечаевскому дѣлу: *С. Г. Нечаевъ*, *П. Г. Успенскій*, *А. К. Кузнецовъ*, *И. Г. Прыжовъ*, *Н. Н. Николаевъ*, *кн. Черкезовъ*, *Александровская*, *Дебогорій-Мокріевичъ*.—Сибиряки: *А.* и *П. Топорковы*, *Кошкинъ*, *Долгушинъ* и *Дудоладовъ*.

По дѣлу московскихъ соціалистовъ: *кн. А. К. Циціановъ*, *Сычевскій*, *П. Алексѣевъ*, *Григ. Александровъ*, *Г. Ф. Здановичъ*, *В. П. Александровъ*, *Софья Бардина*, *Ольга Любатовичъ*, *Ив. Джабарадзи*, *Антимосъ Гамкрелидзе*, *Ст. Кардашевъ*, *Лидія Фигнеръ*, *В. П. Хоржевская*, *С. Агаповъ*, *М. Н. Чекоидзе*, *А. О. Лукашевичъ*, *Ив. Злобинъ*, *Н. Цвиленевъ*, *Евг. Субботина*, *В. Георгіевскій*, *Мих. Овчинниковъ*, *М. Млодецкій*, *Надежда Субботина*, *А. Нуромскій*, *М. Воронковъ*, *Марія Субботина*, *Елена Медвѣдева*, *Варвара Батюшкова*, *Ал. Бьляевскій*, *Л. Ивановъ*, *Н. Васильевъ*, *Ив. Баринов*, *П. Николаевъ* и *Ф. Егоровъ*.

Далѣе въ «Современныхъ Извѣстіяхъ» не сообщается о приговорахъ суда.

8346. Дѣло о послабленіяхъ, оказанныхъ начальствующими лицами Тобольска государственнымъ преступникамъ Михайлову. Обручеву, Макееву и др. Голосъ. 1866. № 80.

8347. Русскія путешественницы изъ Сибири въ Неаполь на телѣжкѣ. *В. Стасовъ*. Историч. Вѣстникъ. 1890. № 6; стр. 644—646.

Фамиліи этихъ женщинъ въ статьѣ не названы.

8348. Окончаніе исторіи о русскихъ путешественницахъ въ Италію на телѣгѣ. *С. фонъ-Глазенапъ*. Историч. Вѣстникъ. 1890. № 11; стр. 568.

Б. БІОГРАФІИ И НЕКРОЛОГИ КАЖДАГО ЛИЦА ОТДѢЛЬНО.

8349. Аблай (двое) царевичъ Сибирскій и султанъ Киргизской орды. Русск. Энциклоп. словарь *И. Березина*. Т. 1; стр. 22.

8350. Генералъ-лейтенантъ А. К. Абрамовъ. Всемірная Иллюстрація. 1879. № 531.

8351. Некрологъ. А. К. Абрамовъ. Новое Время. 1886. № 3832.

8352. Памяти ген.-лейт. Абрамова. *А. Дмоховскій* и *Ферапонтъ*. Туркестанскія вѣд. 1886. № 44.

***8353. Некрологъ.** А. К. Абрамовъ. *Екатерина Сысоева*. Русская Старина. 1887. Т. 54. № 4; стр. 181—184.

***8354. Некрологъ.** Н. Абрамовъ, совѣтникъ Семипалатинскаго областнаго правленія. Русскій Архивъ. 1872. № 10; стр. 1984—2023.

Много писалъ о Сибири, въ которой и жилъ.

8355. Некрологъ. Николай Алексѣевичъ Абрамовъ. Иллюстриров. Газета. 1870. № 30.

***8356. Некрологъ.** Н. А. Абрамовъ. Статья *Е. Кузнецова*. Тобольскія губ. вѣд. 1870. № 32, 33 и 34.

***8357. Біографія** Н. А. Абрамова. *Ф. Пытуховъ*. Тобольскія губ. вѣд. 1870. № 39, 40, 41, 42, 43, 44, 45 и 50.

***8358. И. А. Абрамовъ.** Некрологъ. Отчетъ Имп. Русскаго Географ. Общества за 1870 г. Сост. *Ф. Р. Остенъ-Сакеномъ*. Спб. 1871. 8°; стр. 2—13.

***8359. И. А. Абрамовъ.** Некрологъ. Семипалатинскія обл. вѣд. 1871. № 5—7.

8360. Некрологъ. Н. А. Абрамовъ. Критико-біографическій словарь *С. Венгерова*. Т. 1; стр. 18—21.

***8361. Біографія** Н. А. Абрамова. Прот. *Ал. Сулоцкій*. Иркутскія епарх. вѣд. 1874. № 8, 9, 13, 14, 15, 16, 17, 18 и 20.

8362. Описаніе Синодальной библіотеки. *Горскаго* и *Невоструева*. № 283.

Разсказъ *Ю. Крижанича*: о встрѣчѣ съ *Аввакумомъ* въ Тобольскѣ. См. также въ словарѣ *С. Венгерова*, на стр. 24—38, 1-го т. біографію протопопа *Аввакума* и указатель статей о немъ.

***8363. Матеріалы** для исторіи раскола за 1-е время его существованія. Подъ ред. Н. Субботина. Т. 5. Москва.

Здѣсь помѣщены свѣдѣнія о протопопѣ *Аввакумѣ*.

***8364. Житіе** протопопа Аввакума, имъ самимъ написанное. Изд. подъ ред. *И. С. Тихонравова*. Изд. Д. Е. Кожанчикова. Спб. 1862. Тип. Товарищ. Общ. Польза. 8°. 118 стр. Ц. 75 к.—Тоже. Лѣтописи Русской Литературы и Древностей. 1860. Т. III. Кн. 6; стр. 117—173.

***8365. Описаніе** нѣкоторыхъ сочиненій, написанныхъ русскими раскольниками въ пользу раскола. Записки *Александра Б.* Ч. 1. Спб. 1861. 8°,

Здѣсь помѣщены сочиненія протопопа *Аввакума*.

8366. Протопопъ Аввакумъ, какъ вѣроучитель и законодатель раскола. Братское Слово. 1875. № 4; стр. 257.

8367. Изъ автобіографіи протопопа Аввакума. Статья *И. Д.* Тамбовскія губ. вѣд. 1880. № 110.

***8368. Протопопъ** Аввакумъ въ Боровскомъ Пафнутіевомъ монастырѣ. *С. Марковъ*. Калужскія епарх. вѣд. 1882. № 23; стр. 675—684 и № 24; стр. 701—709.

***8369. Протопопъ** Аввакумъ въ Сибири. *И. Сырцовъ*. Тобольскія епарх. вѣд. 1885. № 15; стр. 337—350. № 16—17; стр. 372—387 и № 18; стр. 404—413.

*8370. **Е. А. Авдѣева.** Словарь русскихъ писательницъ, 1759—1859 г. *Николай Книжникъ.* Русскій Архивъ. 1865. стр. 1391—1393.

Урожденная *Полевая.* Оставила записки о Сибири.

8371. **Некрологъ.** Е. А. Авдѣева. Мѣсяцесловъ на 1867 г.

8372. **Ек. Ал. Авдѣева.** Русскій Энциклоп. словарь *И. Березина.* Т. 1; стр. 50—51.

*8373. **Отбытіе** изъ Тобольска преосвящен. Авраамія. Тобольскія епарх. вѣд. 1890. № 3—4; стр. 78—96.

*8374. **Михаилъ Аврамовъ,** одинъ изъ противниковъ Петровской реформы. *І. Шишкинъ.* Невскій Сборникъ. 1867. Т. 1; стр. 375—429.

8375. **Михаилъ Петровичъ Аврамовъ,** одинъ изъ противниковъ Петровской реформы. Былъ сосланъ въ Охотскій острогъ. Критико-біографическій словарь *С. А. Венгерова.* Т. 1; стр. 84—90.

8376. **Рѣчь** по рукоположеніи Агапита, епископа Томскаго и Енисейскаго, въ 12-й день Августа 1834 г., въ Успенскомъ соборѣ, говоренная синодальнымъ членомъ *Филаретомъ,* митрополитомъ Московскимъ. Христіанское Чтеніе. 1834. Ч. 3; стр. 324—328.

8377. **Изъ Томска.** Московскія Вѣдомости. 1842. № 40.

Объ отъѣздѣ епископа Агапита.

*8378. **Къ исторіи** Томской іерархіи. О первомъ Томскомъ епископѣ Агапитѣ. *И. Ялонтовъ.* Томскія епарх. вѣд. 1884. № 16.

*8379. **Преосвященнѣйшій** Агафангелъ, вновь посвященный епископъ Киренскій, второй викарій Иркутскій. Иркутскія епарх. вѣд. 1889. № 40; стр. 1—18.

8380. **Алексѣй Агафоновъ,** переводчикъ китайскаго и манчжурскаго языка, обучался въ Тобольской семинаріи, умеръ въ Кяхтѣ въ 1794 г. Словарь русскихъ свѣтскихъ писателей митрополита *Евгенія.* Т. 1. Москва. 1845; стр. 2.

8381. **Алексѣй Семеновичъ Агафоновъ,** одинъ изъ первыхъ русскихъ синологовъ. Учился въ Тобольской семинаріи. Критико-біографическій словарь *С. А. Венгерова.* Т. 1; стр. 107.

8382. **Александръ Васильевичъ Адріановъ,** сибирскій этнографъ и ред. «Сибирской Газеты». По свѣдѣніямъ, сообщеннымъ *Н. М. Ядринцевымъ.* Критико-біограф. словарь *С. А. Венгерова.* Т. 1; стр. 127—128. (См. суд. дѣло о немъ въ Екатеринбург. Недѣлѣ. 1887. № 35).

8383. **А. Ф. Азаровъ.** (Некрологъ). *И. Павловъ.* Сибирскій Вѣстникъ. 1889. № 114.

8384. **Акуловъ, Аѳ. Ильичъ,** старшій врачъ лазарета Петропавловской мѣстной команды. (1881). Русскіе врачи писатели *Л. Ф. Змѣева.* Спб. 1889; стр. 3.

8385. **Отшельникъ** Александръ (Ѳеодоръ) въ Сибири. *В. Долгорукой.* Русская Старина. 1887. Т. 56. № 10; стр. 217—220. № 11; стр. 529—530.

8386. **Священникъ** Николай Александр. Алексѣевъ. Некрологъ. Енисейскія губ. вѣд. 1884. № 9; стр. 140—141.

*8387. **Амвросій** І Келембетъ, архіепископъ Тобольскій и Сибирскій. (1806—1822 г.). *Ник. Абрамовъ.* Странникъ. 1869. № 8; стр. 26—38.

*8388. **Архіерей** патріотъ (1812 г.). Статья прот. *Ал. Сулоцкаго.* Душеполезное Чтеніе. 1874. Ч. 2. № 2; стр. 181—186.

Здѣсь рѣчь идетъ о Тобольскомъ архіепископѣ *Амвросіи Келембетѣ.*

*8389. **Примѣръ** архипастырскаго прямодушія и твердости. Прот. *А. Сулоцкій.* Душеполезное Чтеніе. 1874. Ч. 3. № 2; стр. 163—168.

Здѣсь говорится объ архіепископѣ Тобольскомъ *Амвросіи Келембетѣ.*

*8390. **Тобольскій** архіеписк. Амвросій Келембетъ, какъ патріотъ 1812 г. Прот. *Ал. Сулоцкій.* Иркутскія епарх. вѣд. 1874. № 29; стр. 381—394.

*8391. **Нѣкоторыя** черты изъ жизни Тобольскаго архіеписк. Амвросія Келембета. Прот. *Прокопій Громовъ.* Иркутскія епарх. вѣд. 1874. № 44, 45; стр. 567—580 и 581—588.

*8392. **Отъѣздъ** преосвящ. Амвросія Келембета изъ Тобольска на покой и распо-

ряженіе его насчетъ имѣнія его племянника. Прот. *А. Сулоцкій.* Иркутскія епарх. вѣд. 1874. № 46; стр. 611—617.

*8393. **Первый** Оренбургскій епископъ, а впослѣдствіи Тобольскій архіеписк. Амвросій Келембетъ. Прот. *Сулоцкій.* Оренбургскія епарх. вѣд. 1874. № 11; стр. 413—424.—1875. № 9; стр. 312—317. № 10; стр. 345—360. № 11; стр. 387—390 и № 12; стр. 422—425.

*8394. **Архіепископъ** Тобольскій Амвросій (Келембетъ). *Ал. Сулоцкій.* Странникъ. 1874. Т. 4, № 10; стр. 3—43. № 11; стр. 101—123 и № 12; стр. 177—196.

*8395. **Амвросій** Келембетъ, архіеп. Тобольскій и Сибирскій, какъ проповѣдникъ. Полтавскія епарх. вѣд. 1881. № 12; стр. 580—605. №14; стр. 664—692.—1882. № 3; стр. 127—131.

8396. **Нѣсколько** словъ къ статьѣ: Амвросій Келембетъ, архіеписк. Тобольскій и Сибирскій, какъ проповѣдникъ. Прот. *Ал. Сулоцкій.* Полтавскія епарх. вѣд. 1882. № 3; стр. 127—131.

8397. **Амвросій,** епископъ Тобольскій. Критико-біографическій словарь *С. А. Венгерова.* Т. 1; стр. 476—477.

*8398. **Амвросій II,** Рождественскій, архіеп. Тобольскій и Сибирскій. *И. Абрамовъ.* Странникъ. 1869. № 10; стр. 5—16.

8399. **Рѣчь** при положеніи во гробъ и вынесеніи тѣла покойнаго преосвященнаго Тобольскаго архіепископа Амвросія II-го изъ архіерейскаго дома. Архим. *Филаретъ.* Странникъ. 1869. № 10; стр. 17—18.

8400. **Рѣчь** на погребеніе Амвросія II-го, архіепископа Тобольскаго. Учитель *Ласточкинъ.* Странникъ. 1869. № 10; стр. 19—21.

8401. **Федоръ Амосовъ,** боярскій сынъ. путешествовалъ для открытія острова между рр. Яной и Индигиркой. Русскій Энциклопед. Словарь *И. Березина.* Т. 1; стр. 635.

*8402. **Анатолій Мелесъ,** епископъ. Историческій очеркъ. Русскій Архивъ. 1870; ст. 689—744.

Былъ сосланъ въ Сибирь, въ Кондинскій монастырь, въ 1760 г.

8403. **Некрологъ.** Управляющій Оренбургскою казенною палатою Григорій Ив. Андреевъ. Новое Время. 1891. № 5420.

Десять лѣтъ прослужилъ въ Приморской обл. старшимъ совѣтникомъ и нѣсколько времени исправлялъ должность губернатора.

8404. **Федоръ Ив. Андреевъ,** врачъ въ лазаретѣ Забайкальскаго казачьяго войска 1874, а въ 1883 г. въ Колыванской мѣстной командѣ. Русскіе врачи-писатели *Л. Ф. Змѣева.* Спб. 1889; стр. 8.

8405. **Владиміръ Конст. Адреевичъ.** Писалъ по исторіи Сибири и служилъ тамъ. Критико-біографическій словарь *С. Венгерова.* Т. 1; стр. 959—961.

8406. **Петръ Федоровичъ Анжу.** Критико-біографическій словарь *С. А. Венгерова.* Т. 1; стр. 571—572.

Былъ начальникомъ экспедиціи для описанія сѣверныхъ береговъ Сибири.

8407. **Некрологъ.** П. Ф. Анжу, адмиралъ. Кронштадтскій Вѣстникъ. 1869. № 121.

8408. **Адмиралъ** Петръ Федоровичъ Анжу. Краткій біографическій очеркъ. Статья *С. К.* Морской Сборникъ. 1869. Т. 105. № 12; стр. 1—16.

8409. **П. Ф. Анжу.** Некрологъ. Иллюстрир. Газета. 1869. № 50.

8410. **Адмиралъ** П. Ф. Анжу. *Ф. Р. Остенъ-Сакенъ.* Отчетъ II Русск. Географ. Общ. за 1869 г.

8411. **Некрологъ.** Ив. Ал—др. Анненковъ, одинъ изъ декабристовъ. Новое Время. 1878. № 691.

8412. **Некрологъ.** П. А. Анненковъ, ум. 27-го января 1878 г. Сообщ. баронъ *А. Е. Розенъ.* Русск. Старина. 1878. Т. XXII. № 7; стр. 525—526.

8413. **Александра Никитична Аннепская,** дѣтская писательница, послѣдовала за мужемъ въ Сибирь, въ г. Тару. Критико-біографическій словарь *С. А. Венгерова*; стр. 613—616.

8414. **Иннокентій Федор. Анненскій.** Род. въ Омскѣ въ 1855 г. Критико-біографическій словарь *С. Венгерова.* Т. 1; стр. 967.

8415. **Николай Федоровичъ Аннен-скій.** Критико-біографическій словарь *С. А. Венгерова.* Т. 1; стр. 616—618.

Дѣтство и юность провелъ въ Сибири.

8416. **И. А. Аносовъ**, Сибирскій географъ. Критико-біографическій словарь *С. А. Венгерова.* Т. 1; стр. 618.

8417. **Некрологъ.** Павелъ Петровичъ Аносовъ, главный начальникъ Алтайскихъ заводовъ. Спбургскія Вѣдомости. 1851. № 169.

8418. **Павелъ Петр. Аносовъ.** Горный инженеръ. Умеръ въ Томскѣ. Критико-біографическій словарь *С. А. Венгерова.* Т. 1; стр. 619.

8419. **Алексѣй Ив. Антиповъ,** горн. инженеръ. Состав. проекта реформы для управленія Алтайскими и Нерчинскими заводами. Критико-біограф. словарь *С. Венгерова.* Т. 1; стр. 622—624.

*8420. **Случай** изъ жизни Вологодскаго епископа Антонія (Знаменскаго), во время пребыванія его на кафедрѣ Тобольской епархіи. Прот. *Ал—дръ Ив. Сулоцкій.* Вологодскія епарх. вѣд. 1879. № 20; стр. 408.

8421. **Антоній** (Ник. Ив. Знаменскій), архіеп. Тобольскій. Критико-біограф. словарь *С. Венгерова.* Т. 1; стр. 638—639.

8422. **Антоній Нарожницкій,** митрополитъ Сибирскій. Критико-біограф. словарь *С. Венгерова.* Т. 1; стр. 640.

*8423. **Антоній** II-й Нарожницкій, митрополитъ Тобольскій и Сибирскій. 1742—1748. *И. Абрамовъ.* Странникъ. 1867. № 12; стр. 74—79.

Слово его, говоренное 4-го Авг., въ Сергіевской лаврѣ, напечатано въ Москвѣ 1742 г.

*8424. **Предпослѣднее** и послѣднее слово объ архимандритѣ Антоніи Платковскомъ. (1736 г.). Иркутскія епарх. вѣд. 1866. № 26 и 30.

*8425. **Антоній Стаховскій,** митрополитъ Сибирскій и Тобольскій. 1721—1740 г. *И. Абрамовъ.* Странникъ. 1863. № 1; стр. 5—19. (Отд. отт. 8°. 15 стр.).

8426. **Антоній Стаховскій,** митрополитъ Сибирскій. Критико-біограф. словарь *С. Венгерова.* Т. 1; стр. 644—645.

8427. **Пребываніе** въ Енисейскѣ Антонія, епископа Енисейскаго и Красноярскаго. Иркутскія епарх. вѣд. 1875. № 43 и 45.

8428. **Антоній,** епископъ Енисейскій и Красноярскій въ селѣ Рыбномъ, Енисейскаго округа. Прот. *Д. Евтихіевъ.* Иркутскія епарх. вѣд. 1878. № 35; стр. 397—398.

8429. **Некрологъ.** Епископъ Антоній. Енисейскія епарх. вѣд. 1889. № 9; стр. 170.

*8430. **Смерть** и погребеніе Антонія, епископа Пензенскаго и Саранскаго. Енисейскія епарх. вѣд. 1889. № 13; стр. 227 240. № 14—15; стр. 250—267.

8431. **Николай Семеновичъ Антоновскій,** старшій ординаторъ Омскаго военнаго госпиталя. (1869 г.). Русскіе врачи писатели *Л. Ф. Змѣева.* Спб. 1889; стр. 10.

8432. **Генералъ-губернаторъ** Восточной Сибири, генералъ-лейтенантъ Д. Г. Анучинъ. Всемірная Иллюстрація. 1880. № 575.

8433. **Иркутскъ.** Корресп. О назначеніи ген.-губ. Анучина. Русскій Курьеръ. 1880. № 225.

8434. **Д. Г. Анучинъ.** Біограф. свѣдѣнія. Критико-біограф. словарь *С. Венгерова.* Т. 1; стр. 690—692 и 971—972.

8435. **Евг. Никол. Анучинъ,** врачъ въ Сибирскомъ казачьемъ войскѣ (1862—1866). Русскіе врачи писатели *Л. Ф. Змѣева.* Спб. 1889; стр. 11.

Написалъ соч. о климатѣ г. Тобольска. Средняя жизнь и домовитость въ г. Тобольскѣ.

8436. **Данило Анцыферовъ.** Наши землепроходцы. *Д. Садовниковъ.* Москва. 1874. 8°.

8437. **Архимандритъ** Аполлосъ. Въ 1811 г. былъ ректоромъ Иркутской семинаріи. Критико-біограф. словарь *С. Венгерова.* Т. 1; стр. 699.

8438. **Дѣло** графа А. Д. Апраксина. Новое Время. 1886. № 3797.

Судился за подлогъ и былъ сосланъ въ Томскую губ.

8439. **Сибирскій** миссіонеръ Андрей Аргентовъ. Восточн. Обозрѣніе. 1890. № 13.

По поводу ст. о немъ въ словарѣ г. *Венгерова.* Т. 1; стр. 727—728.

*8440. **Обзоръ** литературы объ Арсеніи Мацѣевичѣ. *И. Я. Морошкинъ.* Би-

бліографъ. 1886. № 2; стр. 28—36. № 3; стр. 41—48. № 4; стр. 57—64. (Былъ отд. оттискъ. Спб. 1886. Тип. В. Фреймана. 8°. 26 стр. Напеч. 40 экз.).

8441. Арсеній Мацѣевичъ. Словарь историческій о писателяхъ дух. чина, митрополита *Евгенія*. Ч. 1. Спб. 1818; стр. 49—50.

8442. Арсеній Максѣевичъ (sic), митрополитъ Ростовскій. Словарь достопамятныхъ людей русской земли *Дм. Бантышъ-Каменскаго*. Ч. 1. Москва. 1836; стр. 64—65.

8443. Арсеній Мацѣевичъ. Статья *П. Пекарскаго*. Энциклопед. словарь. 1862. Т. V; стр. 459—462.

***8444. Русская** библіотека. Т. XIX. Біографія Арсенія Мацѣевича, архіепископа Ростовскаго и Ярославскаго. Лейпцигъ. 1863 г. 28 стр.

Православное Обозрѣніе. 1862. Т. IX. № 10; стр. 67—68

***8445. Арсеній Мацѣевичъ**, бывшій митрополитъ Ростовскій. (Статьи *М. Я. Діева*, *П. В. Закревскаго*, гр. *М. Толстаго* и пр.). Чтенія въ Общ. Исторіи и Древн. Россійскихъ. 1862. № 2; стр. 1—44. (Былъ отд. оттискъ. 1862. Унив. тип. 8°. 44 стр.).

***8446. Русскія** достопамятности. Вып. 4-й. Арсеній Мацѣевичъ, митрополитъ Ростовскій, съ его портретомъ. Сочиненіе *И. Снегирева*. Москва. Въ тип. Бахметева. 1862. 8°. 40 стр.

Духъ Христіанина. 1863. № 7 и 8. (Мартъ и Апрѣль; стр. 184—189.

***8447. Арсеній Мацѣевичъ**, бывшій митрополитъ Ростовскій, съ портретомъ Арсенія. Гр. *М. Толстой*. Москва. 1862. 8°. Ц. 50 к.

***8448. Митрополитъ** Арсеній III-й Мацѣевичъ, 53-й іерархъ Ростовско-Ярославской паствы. Ярославскія епарх. вѣд. 1862. № 34 и др.

***8449. Арсеній Мацѣевичъ**, митрополитъ Ростовскій, какъ проповѣдникъ. Статья *И. К—ва*. Ярославскія епарх. вѣд. 1864. № 35, 37, 39, 41—46, 48—52; стр. 346—351, 367—371, 386—388, 403—407, 413—415, 420—425, 430—433, 439—443, 452—453, 466—472, 478—480, 485—490, 495—500 и 504—510.

8450. Арсеній Мацѣевичъ, митрополитъ Ростовскій, какъ проповѣдникъ. Статья *И. К—ва*. Духовная Бесѣда. 1865. № 41.

Изъ «Ярославскихъ епарх. вѣд.».

8451. Малоизвѣстные русскіе проповѣдники XVIII в. Архим. Владиміръ Каллиграфъ. *Н. И. Барсовъ*. Христ. Чтеніе. 1874. Т. 1; стр. 12.

Рѣчи Каллиграфа и отношеніе его къ дѣлу *Арсенія Мацѣевича*.

***8452. Къ жизнеописанію** Арсенія Мацѣевича. Промеморій. Ярославскія епарх. вѣд. 1868. № 4, 6, 7, 8, 10, 11, 12, 13 и 14.

Извлечено *А. Сулоцкимъ* изъ дѣлъ Тобольской консисторіи и изъ періодическихъ изданій и книгъ.

***8453. Арсеній Мацѣевичъ**, митрополитъ Ростовскій. (По поводу 25-го т. «Исторіи Россіи» Соловьева) въ 1762 и 1763 г. *И. И. Барсовъ*. Русская Старина. 1876. Т. 15; № 4; стр. 721—746.

***8454. Арсеній Мацѣевичъ**, митрополитъ Ростовскій. Историко-біографическій очеркъ. *В. С. Иконниковъ*. Русск. Старина. 1879. № 4; стр. 731—752. № 5; стр. 1—34. № 8; стр. 577—608. № 9; стр. 1—34 и № 10; стр. 177—196.

***8455. Арсеній Мацѣевичъ**, митрополитъ Ростовскій, въ ссылкѣ. Историческій очеркъ по вновь открытымъ матеріаламъ 1767—1772 г. *И. Я. Морошкинъ*. Русская Старина. 1885. № 2; стр. 311—338. № 3; стр. 611—628 и № 4; стр. 53—86.

***8456. Арсеній Мацѣевичъ** и его дѣло. *И. Морошкинъ*. Странникъ. 1885. № 1; стр. 60—81. № 2; стр. 265—285. № 3; стр. 442—456. № 9; стр. 57—69. № 11; стр. 457—487 и № 12; стр. 655—672.

***8457. Митрополитъ** Арсеній Мацѣевичъ. Историческая замѣтка. Сообщ. *И. И. Полетаевъ*. Русская Старина. 1890. Т. 65. № 5; стр. 438.

***8458. Увѣщаніе** къ раскольнику Арсенія Мацѣевича, бывшаго митрополита Ростовскаго. Правосл. Собесѣдникъ. 1858.

Ч. III. № 10; стр. 182—205. № 11; стр. 295—334 и № 12; стр. 413—450.

*8459. **Объ Арсеніѣ Маціевичѣ**, какъ обличителѣ раскола. Правосл. Собесѣдникъ. 1861. Ч. III. № 12; стр. 349—393.

*8460. **Арсеній Маціевичъ.** *И. Чистовичъ.* День. 1861. № 15.

*8461. **Нѣсколько** дополнительныхъ словъ объ Арсеніи Маціевичѣ. *С. Соловьевъ.* День. 1862. № 16.

*8462. **Замѣтка** по поводу статьи г. Чистовича. Статья *Р. С. Л.* День. 1862. № 16.

*8463. **Замѣтка** по поводу статьи г. Чистовича. *Б. Милютинъ.* Амуръ. 1862. № 24.

*8464. **Новые** документы для біографіи Арсенія Маціевича. (Двѣ собственноручныя записки Имп. Екатерины II и отвѣтъ Олсуфьева, 1763 г.). *М. Лонгиновъ.* День. 1862. № 17.

*8465. **Еще** объ Арсеніи Мацѣевичѣ. *И. Чистовичъ.* День. 1862. № 25.

8466. **Краткое** извѣстіе о жизни Арсенія Мацѣевича, бывшаго митрополита Ростовскаго и Ярославскаго. Зритель. 1862. № 23; стр. 733—738.

*8467. **Арсеній Маціевичъ.** *В. Мстиславскій.* Современная Лѣтопись. Русскаго Вѣстника. 1862. № 32.

По поводу статей, напечатанныхъ въ «Днѣ».

*8468. **Замѣтка** по прочтеніи въ «Днѣ» всего написаннаго объ Арсеніи Маціевичѣ. Архим. *Федоръ.* Сынъ Отечества. 1862. № 80.

*8469. **Дѣло** объ Арсеніи Мацѣевичѣ, бывшемъ митрополитѣ Ростовскомъ. Сообщ. *О. Б.* (Бодянскій). Чтенія въ Общ. Исторіи и Древн. Россійскихъ. 1862. № 3; стр. 234—294. (По ошибкѣ напечатано стр. 134—194).

*8470. **Къ характеристикѣ** Арсенія Мацѣевича. Русскій Архивъ. 1863. Вып. 10—11, ст. 863—866.—Тоже. Ярославскія епарх. вѣд. 1868. № 25.

8471. **Нѣсколько** новыхъ подробностей изъ дѣла объ Арсеніи Маціевичѣ. *Н—въ.* День. 1864. № 39.

8472. **Замѣтка** *П. Бартенева.* День. 1864. № 40.

*8473. **Одна изъ** ошибокъ, какія встрѣчаются въ сочиненіяхъ и статьяхъ, касающихся судьбы Арсенія Мацѣевича. Прот. *Ал. Сулоцкій.* Чтенія въ Общ. Исторіи и Древн. Россійскихъ. 1864. № 4; стр. 25—28.

*8474. **Къ жизнеописанію** Арсенія Мацѣевича. Прот. *Александръ Сулоцкій.* Чтенія въ Имп. Общ. Исторіи и Древн. Россійскихъ. 1864. № 4; стр. 29—45.

8475. **Дополнительныя** свѣдѣнія о іеромонахѣ Арсеніи (Мацѣевичѣ), погребенномъ въ Верхнеудинскѣ. Иркутскія епарх. вѣд. 1865. № 35.

*8476. **Распоряженія** Арсенія Мацѣевича по управленію Ростовско-Ярославской паствы. Ярославскія епарх. вѣд. 1868. № 19, 25—29, 31—34, 36 и 50.

*8477. **Автобіографическое** показаніе Арсенія Маціевича. *Николай Григоровичъ.* 18-й вѣкъ. II; стр. 361 и Кіевскія епарх. вѣд. 1869. № 10.

8478. **Преданіе** объ Арсеніи Маціевичѣ. *Ремезовъ.* День. 1864. № 11.

8479. **Преданія** жителей г. Нарвы. *Рогодивцевъ.* Гдовско-Ямбургскій Листокъ. 1872. № 42; стр. 4—7.

Между прочимъ разсказывается о бывшемъ епископѣ *Арсеніи Маціевичѣ.*

8480. **Выдержки** изъ прошедшаго Архангельской губ. Ссыльные въ XVIII в. въ Архангельскомъ краѣ. Архангельскія губ. вѣд. 1875. № 24—26.

Здѣсь заключаются свѣдѣнія о снаряженіи въ путь *Арсенія Мацѣевича* изъ Козельскаго монастыря въ Ревельскую крѣпость, 1787 г.

8481. **Копія** съ бумагъ объ іеромонахѣ Арсеніи, бывшемъ митрополитѣ Ростовскомъ, находившемся въ заключеніи въ Нерчинскомъ Успенскомъ монастырѣ, тѣло коего погребено въ городѣ Верхнеудинскѣ, при кладбищенской Троицкой церкви. Сообщ. *В. Н. Баснинъ*, съ его предисловіемъ. Чтенія въ Общ. Исторіи и Древн. Россійскихъ. 1875. № 1; стр. 131—143.

*8482. **Отзывъ** Екатерины II объ Арсеніи Мацѣевичѣ. *Я. К. Гротъ.* Русская Старина. 1876. Т. 14. № 11; стр. 587—588.

*8483. **Арсеній Мацѣевичъ,** митрополитъ Ростовскій. Отлученіе имъ отъ церкви въ 1754 г. Сообщ. 19-го Февраля 1881 г. свящ. *А. А. Мизеровъ*. Русская Старина. 1883. № 9; стр. 555—558.

*8484. **Мѣсто** заточенія, смерти и погребенія бывшаго Ростовскаго митрополита Арсенія Мацѣевича, или мнимая могила митрополита Арсенія въ Верхнеудинскѣ. Прот. *А. Сулоцкій*. Иркутскія епарх. вѣд. 1863. № 37—39.

*8485. **Горицкій** монастырь и два іерарха русской церкви XVIII ст. *А. Титовъ*. Историческій Вѣстникъ. 1887. Т. 27. № 1; стр. 127—143.

1) Архіеп. *Амвросій* Зертисъ Каменскій.
2) *Арсеній Мацѣевичъ*.

*8486. **Лѣтописецъ** о Ростовскихъ архіереяхъ. Съ предисловіемъ *Е. И. Якушкина*. Труды Ярославскаго губернскаго статистическаго комитета. Вып. 5; стр. 183—216. (Съ портр. А. Мацѣевича).

*8487. **Протестъ** Арсенія Мацѣевича и послѣдняя судьба его. Статья *S*. Современная Лѣтопись «Русскаго Вѣстника». 1862. № 49 и 50.

8488. **Арсеній Мацѣевичъ.** Критико-біограф. словарь *С. Венгерова*. Т. 1; стр. 764—768.

8489. **Замѣтка** о портретѣ Арсенія Мацѣевича. Статья *В. И.* Русская Старина. 1879. Т. 26. № 9; стр. 34.

8490. **Памятникъ** Арсенію Мацѣевичу. *М. Лонгиновъ*. День. 1862. № 19.

Описаніе памятника, поставленнаго *И. В. Лопухинымъ*. Это описаніе помѣщено въ журналѣ Другъ Юношества, 1814 г. Мартъ, *М. И. Невзоровымъ*, подъ загл. «Орлиная пустынь».

8491. **О мѣстѣ** погребенія Арсенія Мацѣевича. *И. Карповъ*. Московскія губ. вѣд. 1862. № 36.

*8492. **Мнимая** могила Арсенія Мацѣевича въ Верхнеудинскѣ. *А. Сулоцкій*. Чтенія въ Общ. Исторіи и Древн. Россійскихъ. 1864. № 4; стр. 11—24. Тоже. Ярославскія епарх. вѣд. 1868. № 19.

8493. **Могила** іеромонаха Арсенія въ Верхнеудинскѣ. *Е. С. Путиловъ*. Историч. Вѣстникъ. 1885. Т. 19. № 3; стр. 726—727.

8494. **По поводу** статьи г. Путилова. Могила іеромонаха Арсенія. *П. А. Мордовскій*. Историч. Вѣстникъ. 1887. № 10; стр. 247—248.

*8495. **Еще къ вопросу** о могилѣ іеромонаха Арсенія въ Верхнеудинскѣ. *Е. Путиловъ*. Историческій Вѣстникъ. 1888. № 3; стр. 755—759.

8496. **Arsène Matzééwitch,** metropolitain de Rostoff. Liste alphabétique de portraits russes par A. Wassiltschikoff. T. 1.

8497. **Рѣчь,** говоренная въ церкви Тихвинской Богоматери, 20-го Апрѣля 1791 г., при погребеніи тѣла генералъ-поручика, Иркутскаго Намѣстн. правит. Мих. Мих. Арсеньева *Степаномъ Белшевымъ*. Надгробная надпись ему же, *Е. Флоренскаго*. Иртышъ, превращающійся въ Ипокрену. 1791. Іюнь; стр. 58—63.

8498. **Врачъ** Павелъ Петр. Асташевскій. Род. въ Томской губ. и учился въ Томской семинаріи. Врачи писатели *Л. Ф. Зятьева*. Тетр. 4-я. Словарь критико-біограф. *С. А. Венгерова*. Вып. 18; стр. 844.

8499. **Камергеръ** Ив. Дм. Асташевъ. (Некрологъ). Новое Время. 1869. № 232. Голосъ. 1869. № 328.

8500. **Некрологъ.** Почетный попечитель Томской гимназіи *Ив. Дм. Асташевъ*. Томскія губ. вѣд. 1869. № 34.

8501. **Памяти** Ив. Дм. Асташева. Статья *Г. М. С—д—р—ва*. Современная Лѣтопись. 1869. № 43.

8502. **Веніаминъ Ивановичъ Асташевъ.** (Некрологъ). Статья *И. И. А.* Сибирскій Вѣстникъ. 1889. № 60.

Занимался золотопромышленностью въ Сибири.

*8503. **Владиміръ Атласовъ** (1711 г.), покоритель Камчатки. (Эпизодъ изъ исторіи Камчатки). *Г. Спасскій*. Вѣстникъ Имп. Русскаго Географ. Общ. 1858. Ч. 24. № 12; стр. 157—172.

8504. **Вл. Вас. Атласовъ.** Наши землепроходцы. *Д. Садовниковъ*. Москва. 1874. 8°.

8505. Ніятъ Бака Атнометевъ, бухарецъ, учившійся въ Тобольскомъ главномъ училищѣ. Критико-біограф. словарь *С. А. Венгерова*. Вып. 18; стр. 847.

***8506. Біографія** Афанасія, архіепископа Тобольскаго и Сибирскаго. Москвитянинъ. 1843. Ч. 6. № 11; стр. 144—160.

Подробныя извѣстія о его ученомъ образованіи и пастырскихъ трудахъ. Род. въ Апрѣлѣ 1783 г., умеръ, 1842 г. 21 Сентября, въ Тобольскѣ.

***8507. Жизнеописаніе** Афанасія Протопопова, архіеписк. Тобольскаго и Сибирскаго. *А. Сулоцкій*. Странникъ. 1867. Т. 1. № 1; стр. 5—57 и № 2; стр. 65—94. (Былъ и отд. оттискъ). Спб. 8°. 82 стр.

Написалъ двѣ проповѣди. М. 1869; Каноническое правило, въ рукописи, и матеріалы для церковныхъ древностей, тоже въ рукописи.

***8508. Преосвященный** Афанасій Тобольскій. Статья прот. *Ал. Сулоцкаго*. Русск. Архивъ. 1881. Т. II; стр. 388—410.

Иннокентій объ *Афанасіи*.—Его изображеніе.—Его обращеніе съ духовенствомъ.—Отношеніе къ *Филарету* Московскому.—Митрополитъ *Іона*. — Архіереи — сосѣди. — Старообрядцы. —Управленіе въ Нижнемъ.—Управленіе его въ Тобольскѣ.—Его обширная образованность.

8509. Афанасій (Александръ Федор. Протопоповъ), архіеп. Тобольскій. Критико-біограф. словарь *С. Венгерова*. Т. 1; стр. 857—859.

8510. Афанасій (Андрей Соколовъ), архіерей Томскій съ 1841 г. и Иркутскій съ 1853 г. Краткія свѣдѣнія о русск. писателяхъ и ученыхъ, умершихъ въ 1868 г. *І. Н. Геннади*. Русскій Архивъ. 1870; стр. 2015—2016.

8511. Афанасій (Андрей Григ. Соколовъ). Въ 1841 г. архіеписк. Томскій, а въ 1853 архіеписк. Иркутскій. Критико-біограф. словарь *С. Венгерова*. Т. 1; стр. 859—860.

***8512. Игуменія** Енисейскаго Иверскаго монастыря Афанасія. Енисейскія епарх. вѣд. 1890. № 22; стр. 371—380 и № 23; стр. 399—408

8513. Николай Яковл. Афанасьевъ. Род. въ 1821 г. въ Тобольскѣ. Былъ капельмейстеромъ въ театрѣ Шепелева, а затѣмъ первою скрипкою въ С.-Петербургской итальянской оперѣ. Написалъ оперу «Амалатъ-Бекъ». Музык. Альманахъ *Н. М. Лисовскаго* на 1891 г.; стр. 37.

***8514. Die schrecklichsten** Jahre meines Lebens. Meine Leiden und Verbannung in die Berg-werke nach Sibirien. Von *W. Aschenbrenner*. Bd. 1—3. Berlin. 1804. 16°.

***8515. Аюка-ханъ**. Статья кн. *Д. Эристова*. С.-Петербургскія Вѣдомости. 1835. № 32; стр. 127—128. № 33; стр. 131—132 и № 34; стр. 135—137.

8516. Дикъ Бадмаевъ, просвѣщенный язычникъ (калмыкъ). Новости. 1883. № 241.

***8517. Жизнеописаніе** Александра Андреевича Баженова, главнаго правителя россійск. колоній въ Америкѣ. Спб. 1835. 8°.

8518. Некрологъ И. Ф. Базилевскаго (сибирскаго золотопромышленника). Новости. 1878. № 106 и 115.

8519. Некрологъ. Ив. Федоровичъ Базилевскій. Спбургскія Вѣдомости. 1878. № 135.

8520. Некрологъ. Ив. Федоровичъ Базилевскій. *Н. Гурвичъ* и *С. Федоровъ*. Уфимскія губ. вѣд. 1878. № 17, 18 и 19.

8521. Некрологъ. Ив. Федоровичъ Базилевскій. Церковно-Обществен. Вѣстникъ. 1878. № 61—62.

8522. Левъ Матвѣевичъ Байковъ, въ 1888 г. былъ назначенъ командиромъ Восточно-Сибирскаго стрѣлковаго батальона. Статья *А. П.* Критико-библіограф. словарь *С. А. Венгерова*. Вып. 23; стр. 59—60.

8523. Федоръ Исаковичъ Байковъ. Критико-біографич. словарь *С. А. Венгерова*. Вып. 23; стр. 60—63.

8524. Федоръ Исаковичъ Байковъ, сынъ Тарскаго воеводы. Словарь достопамятн. людей русск. земли *Дм. Бантышъ-Каменскаго*. Ч. 1. Москва. 1836; стр. 79—81.

8525. М. А. Бакунинъ, самодуръ-революціонеръ. Кіевлянинъ. 1876. № 94.

Былъ въ ссылкѣ въ Сибири. Поступилъ весьма подло, нарушивъ данное слово и бѣжавъ изъ Сибири.

8526. Біографія Бакунина очеркъ. Р. Русск. Міръ. 1876. № 207.

8527. Къ біографіи эмигранта Бакунина. Современныя Извѣстія. 1872. № 96.

8528. Апостолъ всеобщаго разрушенія. (М. Бакунинъ). Берегъ. 1880. № 67.

8529. Тургеневъ и Бакунинъ. Газета Гатцука. 1884.

8530. Michael Bakunin. Illustr. Zeitung. 1876. № 1737.

8531. Michel Bakunin. Von *K. Grün*. Die Wage. 1876. 4 Jahrg. № 32.

8532. Michael Bakunin und der Radicalismus. Deutsche Rundschau. 3 Jahrg. 11 Heft.

8533. Bakounine. Le Curieux. 1887. Janvier.

***8534. Матрена Ивановна Балкъ,** урожденная Монсъ. Русскія женщины новаго времени. *Д. Мордовцевъ*. Спб. 1874; стр. 39—55.

***8535. Балкъ,** рожденная Монсъ де-ла-Круа. Наказана кнутомъ и сослана въ Сибирь. Русскіе избранники и случайные люди. Сост. *Георгъ фонъ-Гельбигъ*. Перев. съ нѣм. и съ примѣч. *В. Б.* Русская Старина. 1886. Т. 50. № 4; стр 90.

8536. Некрологъ. Наталья Сергѣевна Балкъ, начальница Иркутскаго родовспомогательнаго дома. *Александръ Соколовъ*. Петербургскій Листокъ. 1875. № 249.

8537. Некрологъ. Наталья Сергѣевна Балкъ. Иллюстрированная Недѣля. 1876. № 4 и Иллюстр. Газета. 1876. № 3.

8538. Федоръ Ивановичъ Бальдауфъ. (Критико-біографическій очеркъ *W.*). Сибирь. 1886. № 35.

Ф. Ив. Бальдауфъ, поэтъ, родомъ сибирякъ.

***8539. О жизни** и трудахъ Дорджи Банзарова. Соч. *П. Савельевъ*. Спб. въ Тип. Экспедиціи заготовл. госуд. бумагъ. 1855. 8°. 41 стр. (Отд. оттискъ изъ Трудовъ Вост. Отд. Археолог. Общ. Ч. 2, вып. I-й).

Банзаровъ былъ оріенталистъ, умеръ въ Иркутскѣ въ 1855 г., въ Февралѣ.

1) Москвитянинъ. Т. 5. № 19—20; стр. 153—162. (Крит. *П. В—ва*).
2) Отечеств. Записки. 1855. Т. 102. № 10; стр. 89—92.
3) Современникъ. 1855. Т. 53. № 10.
4) Библіотека для чтенія. 1856. Т. 135. № 1.
5) С.-Петербургскія Вѣдомости. 1855. № 231.

***8540. Дорджи Банзаровъ.** Статья *В. Б.* (Біографическія свѣдѣнія). Московскія Вѣдомости (литерат. отд.). 1855. № 130.

***8541. Подробности** о Сибирской жизни и послѣднихъ дняхъ Дорджи Банзарова. Письмо къ П. С. Савельеву. *И. С. Сельскій*. Труды Восточн. Отд. Имп. Археолог. Общ. 1856. Т. 3; стр. 174—177. (Перечень засѣданій за 1856 г. § 82).

***8542. Прибавленіе** къ біографіи Дорджи Банзарова. Спб. Въ тип. Экспед. заготовл. госуд. бумагъ. 1857. 8°. 23 стр. (Съ портретомъ).

8543. Дордже Банзаровъ, оріенталистъ. *В. Васильевъ*. Критико-біограф. словарь *С. А. Венгерова*. Вып. 23; стр. 85—90.

8544. Д. П. Бантышъ-Каменскій. Москвитянинъ. 1850. Ч. 4; стр. 128.

Служилъ въ Сибири.

8545. Жизнь Д. П. Бантышъ-Каменскаго. *Б. М. Федоровъ*. Спб. 1850. (Отд. оттискъ изъ Сѣв. Пчелы. 1850. № 179 и 181—183).

8546. Шемякинъ судъ въ XIX ст. Русская Старина. 1873. Т. 7; стр. 735—784.

Изъ жизни *Д. Н. Бантышъ-Каменскаго*.

8547. Н. Бантышъ-Каменскій. Біографическія свѣдѣнія. Въ соч. *В. М. Флоринскаго* «Дипломат. собраніе дѣлъ между Россійск. и Китайск. государствами». Казань. 1882. 8°.

***8548. Дм. Никол. Бантышъ-Каменскій.** Сообщ. *А. Д. Бантышъ-Каменская*. Русская Старина. 1888. Т. 60. № 11; стр. 515—526.

***8549. П. П. и Д. П. Бантышъ-Каменскіе** въ 1800—1829 гг. Сообщ. *А. Д. Бантышъ-Каменская*. Русская Старина. 1889. Т. 64. № 10; стр. 191—194.

Историческіе акты.

8550. Д. П. Бантышъ-Каменскій. Статья *В. Иконникова*. Критико-біограф. словарь *С. А. Венгерова*. Вып. 23; стр. 91—94.

***8551. Біографія** Александра Андреевича Баранова, перваго главноуправляющаго Россійско-Американскими колоніями. Русскій Инвалидъ. 1848. № 143—144.

Первоначально былъ купцомъ и велъ торговлю съ Восточною Сибирью.

8552. А. А. Барановъ. Олонецкія губ. вѣд. 1848. № 13 и 14.

***8553. Жизнеописаніе** А. А. Баранова. Соч. *К. Т. Хлѣбникова*. Спб. 1835. 8°.

Книга эта составляетъ теперь библіографическую рѣдкость.

Библіотека для Чтенія. 1835. Т. 13; стр. 36—38.

8554. А. А. Барановъ (ум. 16-го Апр. 1819 г.). Иркутскія губ. вѣд. 1861. № 30—31.

8555. Евгеній Юльевичъ Баршевскій. (Некрологъ). Сибирская Газета. 1887. № 9.

Предсѣдатель Томскаго губ. суда.

8556. Е. Ю. Баршевскій. (Некрологъ). Сибирскій Вѣстникъ. 1887. № 24 и 25.

8557. Е. Ю. Баршевскій. (Некрологъ). Томскія губ. вѣд. 1887. № 9.

8558. Н. В. Басаргинъ, декабристъ. Критико-біограф. словарь русск. писателей *С. А. Венгерова*. Вып. 26; стр. 212—213.

8559. Василій Николаевичъ Баснинъ, иркутскій купецъ, занимавшійся ботаникой и зоологіей. Некрологъ. Современная Россія. 1876; стр. 391.

***8560. В. Н. Баснинъ.** Прот. *П. Громовъ*. Иркутскія епарх. вѣд. 1876. № 27; стр. 373—382.

8561. Некрологъ. Павелъ Петровичъ Баснинъ, золотопромышленникъ (ум. 4-го Апр. 1867 г.). Голосъ. 1867. № 101.

8562. Емельянъ Басовъ, сержантъ Камчатской команды. Статья *И. И. П.* Русскій энциклоп. словарь *И. Березина*. Т. 3; стр. 305—306.

8563. Некрологъ. Г. С. Батенковъ. Статья *П. Б.* День. 1863. № 45.

8564. Некрологъ. Г. С. Батенковъ. Сибургскія Вѣдомости. 1863. № 252.

8565. Некрологъ. Г. С. Батенковъ. Иллюстрир. Газета 1863. Т. XII. № 20.

8566. Некрологъ. Г. С. Батенковъ. Библіотека для Чтенія. 1863. № 10; стр. 162—168.

***8567. Разсказы** о Г. С. Батенковѣ. Русск. Архивъ. 1881. Т. III (кн. 2); стр. 436—441.

***8568. Еще нѣсколько** словъ о Г. С. Батенковѣ. *А. Лучшевъ*. Сибирь. 1883. № 5.

***8569. Декабристъ** Г. С. Батенковъ. *Ал. Лучшевъ*. Русскій Архивъ. 1886. № 6. стр. 269—280.

***8570. Декабристъ** Г. С. Батенковъ. *А. Лучшевъ*. Сибирскій Вѣстникъ. 1886. № 25.

***8571. Г. С. Батенковъ.** Къ матеріаламъ для его біографіи. Сообщ. *Андр. Ив. Янъ*. Русская Старина. 1887. Т. 54. № 6; стр. 642.

***8572. Г. С. Батенковъ.** Историко-біографическій очеркъ. Русская Старина. 1889. Т. 63. № 8; стр. 301—362.

8573. Г. С. Батенковъ. Статья *К. М. С. В.* Русская Старина. 1887. Т. 56. № 10; стр. 222—223.

8574. Декабристъ Г. С. Батенковъ. Критико-біограф. словарь русск. писателей *А. С. Венгерова*. Вып. 26; стр. 224—227.

***8575. Іоасафъ Батуринъ.** Эпизодъ изъ исторіи царствованія имп. Елизаветы Петровны. *А. П. Барсуковъ*. Древняя и Новая Россія. 1875. № 2; стр. 170—183.

Сначала *І. Батуринъ* былъ заключенъ въ Шлюссельбургскую крѣпость, а затѣмъ сосланъ въ Сибирь въ Большерѣцкій острогъ.

8576. Илья Андреевичъ Батюшковъ и Ипполитъ Александровичъ Опочининъ. Попытки дворянской оппозиціи въ царствованіе Екатерины II. *А. П. Барсуковъ*. Древняя и Новая Россія. 1878. № 12; стр. 287—309.

Опочининъ былъ сосланъ въ ссылку на Иртышскую линію, а *Батюшковъ* въ Мангазею.

8577. Дѣло бывшаго секретаря редакціи журнала «Русская Мысль», Н. Бахметева, въ Московскомъ окружномъ судѣ. Сибирскій Вѣстникъ. 1889. № 5.

Бахметевъ за разные подлоги былъ сосланъ на житье въ Иркутскъ.

8578. Афанасій Баховъ, русскій купецъ мореходъ, изслѣдовалъ вмѣстѣ съ Переваловымъ сибирскіе берега Ледовитаго океана. Русск. Энциклоп. словарь *И. Березина*. Т. 3; стр. 348.

8579. Иванъ Никол. Башинскій, былъ врачемъ въ Пріамурской обл. и въ Сибир-

ской флотиліи. Русскіе врачи писатели *Л. Ф. Змѣева*. Спб. 1889; стр. 22—23.

Написалъ: Сифилисъ и проказа въ Камчаткѣ и санитарный отчетъ Сибирскаго флотскаго экипажа за 1883 г.

*8580. **Некрологъ.** Флегонтъ Мироновичъ Башмаковъ, одинъ изъ числа декабристовъ, умеръ въ Тобольскѣ. Статья *Z.* Московскія Вѣдомости. 1860. № 46.

*8581. **По поводу** одного некролога. *Марія Лобковская*. Опроверженіе всего, что было сказано въ предъидущемъ некрологѣ. Московскія Вѣдомости. 1860. № 126.

*8582. **Отвѣтъ** на протестъ г-жи Лобковской по поводу одного некролога. *М. Соколовъ*. Московскія Вѣдомости. 1860. № 176.

8583. **Некрологъ.** К. С. Безносиковъ. Голосъ. 1876. № 313.

*8584. **Русскій** человѣкъ К. С. Безносиковъ. Біографическій очеркъ. *И. С. Листовскій*. Русскій Архивъ. 1882. № 1; стр. 193—194 и 1884. № 4; стр. 464—477. (Былъ отд. оттискъ. Москва. 1884. 8°. 16 стр.).

Находился на службѣ въ Сибири при Енисейскомъ губернаторѣ.

8585. **Некрологъ.** Александръ Алексѣевичъ Безносовъ. Акмолинскія обл. вѣд. 1873. № 4.

Членъ совѣта главнаго управленія Западной Сибири.

8586. **Ив. Степ. Безсоновъ,** въ 1861 г. былъ учителемъ въ Томской гимназіи. Историч. записка о 2-й Казанской гимназіи. Казань. 1876; стр. 333.

8587. **Афанасій Ивановичъ фонъ-Бейтонъ.** (Верхоленскій воевода). Статья *В.* Сѣв. Пчела. 1838. № 134.

Современникъ Петра I. Защитникъ Албазина.

8588. **Священникъ** М. Н. Бекрѣевъ. (Некрологъ). Свящ. *А. Вохинъ*. Тобольскія епарх. вѣд. 1887. № 1—2; стр. 36—37.

*8589. **Секретарь** одной изъ Сибирскихъ (Тобольской) консисторій, Петръ Андреевичъ Бекрѣевъ. *А. Сулоцкій*. Иркутскія епарх. вѣд. 1872. № 24; стр. 293—297. № 25; стр. 308—312. № 26; стр. 323—329 и № 27; стр. 338—346.

*8590. **Магнусъ Карлъ фонъ-Бемъ.** (Сообщ. *Д. И. Шлунъ*). Сибирскій Вѣстникъ. 1823. Ч. I; стр. 1—14.

Род. въ Лифляндіи 19 Марта 1727 г. Съ 12 Окт. 1773 до 18 Іюня 1779 г. управлялъ Камчаткою.

*8591. **Важнѣйшія** обстоятельства жизни и службы бывшаго Камчатскаго начальника Бема. Сѣв. Архивъ. 1826. Ч. 22; стр. 33—47.

*8592. **Нѣчто** о графѣ Беньйовскомъ (sic) и англійскомъ историкѣ Джиббонѣ. (Изъ записокъ *г-жи Жанлисъ*). Вѣстникъ Европы. 1804. Ч. 15. № 9; стр. 56—60.

*8593. **Побѣгъ** графа Беньовскаго изъ Камчатки во Францію. Изъ исторіи географическихъ открытій россіянъ, сочиняемой *В. Берхомъ*. Сынъ Отечества. 1821. Ч. 71. № 27; стр. 3—23 и № 28; стр. 49—79.

*8594. **Записки** канцеляриста *Рюмина* о приключеніяхъ его съ Беніовскимъ. Сѣв. Архивъ. 1822. Ч. 1; стр. 375—394, 447—462. Ч. 12; стр. 3—20.

Записки эти сообщены *В. И. Берхомъ*. Въ нихъ говорится о нападеніи мятежниковъ на городъ Большерѣцкъ въ Камчаткѣ, объ убіеніи главнаго командира сосланными въ это мѣсто. *Рюминъ* былъ канцеляристомъ въ Большерѣцкѣ, мятежники подъ начальствомъ *Беніовскаго* взяли его съ бою въ плѣнъ и совершили съ нимъ путешествіе изъ Камчатки во Францію.

*8595. **Записки** канцеляриста *Рюмина* о приключеніяхъ его съ Беніовскимъ. Издалъ *В. Берхъ*. Спб. Тип. Н. Греча. 1822. 8°. Ц. 3 р.

8596. **Замокъ** Беніовскаго. Сѣв. Пчела. 1841. № 290.

8597. **Любопытный** актъ къ біографіи Беньовскаго. Русскій Вѣстникъ. 1842. Т. 6., отд. 2; стр. 145—147.

Письмо кн. *А. А. Вяземскаго* къ Камчатскому коменданту, Марта 26-го 1773 г. Касается экспедиціи *Беньовскаго* въ Мадагаскаръ.

8598. **Замѣтка** о Беніовскомъ (на островѣ Мадагаскарѣ). *К. Побѣдоносцевъ*. Русскій Архивъ. 1863. № 7; стр. 859.

*8599. **Записка** о бунтѣ Беніовскаго въ Большерѣцкомъ острогѣ (въ Камчаткѣ), въ пользу великаго князя Павла Петровича,

1771—1773 г. Русскій Архивъ. 1865. № 4; стр. 417.

Составлена для имп. *Николая Павловича* гр. *Д. Н. Блудовымъ.*

*8600. **Къ запискѣ** о бунтѣ Беніовскаго. Сообщено *П. К. Щебальскимъ.* Русскій Архивъ. 1865. № 7; стр. 895.

Письмо вице-канцлера кн. *А. М. Голицына* къ нашему резиденту въ Парижѣ.

*8601. **Бунтъ** Беньевскаго въ Камчаткѣ, въ 1771 г. *А. С. Сгибневъ.* Русская Старина. 1876. Т. 15. № 3; стр. 524—547 и № 4; стр. 757—769.

8602. **Замѣтка** на предъидущую статью. Русская Старина. 1876. Т. 17. № 12; стр. 854.

8603. **Побѣгъ** Беніовскаго и его товарищей изъ Сибири. Статья *К. М—ова.* Восточн. Обозрѣніе. 1886. № 10.

8604. **Побѣгъ** Беніовскаго изъ Камчатки. Сообщ. *К. Военскій.* Русская Старина. 1890. Т. 66. № 4; стр. 120—122.

*8605. **Voyages** et mémoires de *M. A.* comte *de Benjowski*, contenant ses opérations militaires en Pologne, son exil au Kamtschatka, son évasion. Vols. 1—2. Paris. 1791. 8°.

*8606. **Béniowski,** ou les exilés du Kamchatka, opéra. *Alex. Duval.* Paris. S. a. fol.

*8607. **Béniowski,** ou les exilés du Kamchatka, opéra. *Alex. Duval.* Paris. 1802. 8°.

*8608. **Exile** et captivité du comte de Benyowski, rédigés et mis en ordre par M. *Paul de P...* Paris. 1821. 12°.

*8609. **La vie** et aventures du comte Maur. Aug. Benjowski, résumées d'après ses mémoires, par *N. A. K.* (ubalski?). Nouv. éd. Tours. 1856. 12°.

8610. **Comte** Maurice Auguste Benjowsky, né en Hongrie en 1741. Liste alphabétique de portraits russes. Par *A. Wassiltchikoff.* T. 1; p. 77.

*8611. **Reisen** durch Sibirien und Kamtschatka von M. A. Graf v. Benjowski. Aus dem Englischen übersetzt. Mit Anmerkungen von Ioh. Reinh. Forster. Berlin. 1790. 8°.

*8612. **Begebenheiten** und Reisen von Maur. Aug. Graf de Benjowski. Aus dem Englischen übersetzt von G. D. und I. P. Ebeling. Mit einem Auszuge aus Hipp. Stefanows russisch geschriebenem Tagebuch über seine Reise von Kantschatka nach Makao. Vols. 1—2. Hamburg. 1791. 8°.

*8613. **Schicksale** und Reisen von M. A. Graf v. Benjowski. Uebersetzt von Geo. Forster. Vols. 1—2. Leipzig. 1791.

*8614. **Schicksale** und Reisen von Maur. Aug. Graf v. Benjowski. Aus dem Englischen ausgezogen. Tübingen. 1791. 8°.

*8615. **Reise** von Maur. Aug. Count de Benjowski. Aus dem Englischen übersetzt und abgekürzt. Vols. 1—2. Reutlingen. 1796. 8°.

*8616. **Begebenheiten** und Reisen Maur. Aug. Graf v. Benjowski. Aus den Englischen übersetzt von C. D. und J. P. Ebeling. Mit einem Auszuge aus Hipp. Stepanows russisch geschriebenem Tagebuch über seine Reise von Kamtschatka nach Makao. Neue Aufl. Vols. 1—2. Hamburg. 1797. 8°.

*8617. **Reisen** durch Sibirien und Kamtschatka. Von M. A. Graf v. Benjowski. Aus dem Englischen übersetzt. Mit Anmerkungen von Ioh. Reinh. Forster. Neue Aufl. Berlin. 1806. 8°.

*8618. **Memoirs** and travels by M. A. count de Benjowski, translated from the original manuscript (By W. Nicholson). Vols. 1—2. London. 1790. 4°.

*8619. **Gedenkschriften** en Reizen Maur. Aug. count de Benjowski. Naar de Engelsche vertaaling uit het oorspronglyk. Handschrift overgezet. Vols. 1—2. Amsterdam. S. a. 8°.

*8620. **Gedenkschriften** en Reizen Maur. Aug. count de Benjowski. Naar de Engelsche vertaaling uit het oorspronglyk handschrift overgezet. Vols. 1—4. Haarlem. 1791—1792. 8°.

*8621. **Lefnadslopp** och Resor Maur. Aug. count de Benjowski. (Traduit par. Sam. Ödmann). Stockholm. 1791. 8°.

*8622. **Pamatné** příhody M. Aug. H. Benjowski. Přeložené od Sam. Čerňanského. Presspurk. 1808. 8°.

*8623. **Historya** podrozy i osobliwszych zdarzen Maur. Aug. de Benjowski. Z francuzkiego tłomaczona. Vols. 1—4. Warszawa. 1797. 8°.

*8624. **Historya** podrozy i osobliwszych zdarzen Maur. Aug. de Benjowski. Z francuzkiego tłomaczona. Ed. nowa. Vols. 2. Warszawa. 1802. 8°.

*8625. **Historya** podrozy i osobliwszych zdarzen Maur. Aug. Count de Benjowski. Z francuzkiego tłomaczona. Vols. 1—4. Warszawa. 1806. 8°.

*8626. **Beniowski.** Przez *Iul. Slowacki.* Lwów. 1879. 8°.

*8627. Id. ib. 1881. 8°.

*8628. **M. A. Beniowski** jego żywot oraz przygody z czasu pobytu na Kamczatce. *E. Puffke.* Poznań. 1886. 8°.

*8629. **Gaal,** Grof Benjovzky Móricz élete és viszontagságai. Budapest. 1873. 8°.

8630. **Штабсъ-капитанъ** Федоръ Августовичъ Бергъ. (Некрологъ). Владивостокъ. 1887. № 3.

Адъютантъ мѣстной крѣпостной артиллеріи.

*8631. **Біографическое** свѣдѣніе о капитанъ-командорѣ Витусѣ Берингѣ. Сѣв. Архивъ. 1823. Ч. 6; стр. 77—103.

Статья извлечена изъ рукописи: Первое путешествіе россіянъ, соч. *В. И. Берха*; она перепечатана также въ кн. Жизнеописаніе первыхъ русскихъ адмираловъ, соч. *Берха.*

*8632. **Берингъ** и Чириковъ. Статья академика *Бера.* Русскій Инвалидъ. 1849. № 121; стр. 481—482. № 122: стр. 485—486 и № 123; стр. 489—490.

Изъ St.-Petersburg. Zeitung. № 114—116.

8633. **Берингъ** и Чириковъ. Статья *Ал. Соколова.* Сѣв. Пчела. 1849. № 98 и 99.

8634. **Отвѣтъ** г. академику Беру по вопросамъ о Берингѣ и Чириковѣ. Статья *Ал. Соколова.* Сѣв. Пчела. 1849. № 133.

8635. **Памятникъ** капитану Берингу въ Петропавловскѣ. (Съ изображеніемъ). Московская Газета. 1867. № 13.

8636. **И. И. Берингъ.** Русск. Энциклоп. словарь *И. Березина.* Т. 3; стр. 526.

*8637. **Bering** und Tschirikow. *C. E. v. Baer.* St.-Petersburg. 1849. 8°.

*8638. **Графиня** Анна Гавриловна Бестужева-Рюмина, за участіе въ заговорѣ 1743 г., была наказана кнутомъ съ урѣзаніемъ языка и сослана въ Сибирь. Словарь достопамятныхъ людей русской земли *Дм. Бантышъ-Каменскаго.* Ч. 1. Москва. 1836; стр. 130—132.

*8639. **Елена Александровна Бестужева** 1792—1874 г. (*И. И. С.*) баронъ *Андрей Розенъ.* Русская Старина. 1874. Т. 9. № 3; стр. 575—578.

Ѣздила къ сосланнымъ братьямъ въ Сибирь.

*8640. **Братья** Бестужевы. (Изъ записокъ *М. А. Бестужева*). 1825 г. Русская Старина. 1870. Т. 1. № 6; стр. 518—527.

*8641. **Послѣднія** минуты Марлинскаго. Статья *Л. К—а.* Иллюстрація. 1848. № 24; стр. 376—378.

8642. **Нѣсколько** словъ о смерти А. А. Бестужева (Марлинскаго). Отставной за ранами поручикъ *Конст. Александровъ Давыдовъ*, нынѣ Зубцовскій помѣщикъ. Московскія Вѣдомости. 1861. № 24.

8643. **А. А. Бестужевъ** (Марлинскій). Иллюстрир. Газета. 1870. Т. 25. № 15.

*8644. **Александръ Бестужевъ** въ Якутскѣ. Неизданныя письма его къ роднымъ, 1827—1829 г. *М. Семевскій.* Русскій Вѣстникъ. 1870. Т. 87. № 5; стр. 213—264.

*8645. **Александръ Бестужевъ** на Кавказѣ, 1829—1837 г. Неизданныя письма къ его матери, сестрамъ и братьямъ. *М. Семевскій.* Русскій Вѣстникъ. 1870. Т. 87 и 88. № 6 и 7; стр. 485—524 и 16—85.

*8646. **А. А. Бестужевъ-Марлинскій.** (Біографическій очеркъ). *С. С. Шашковъ.* Дѣло. 1880. № 11; стр. 116—144.

*8647. **А. А. Бестужевъ** въ Пятигорскѣ въ 1835 г. Сообщ. *Ад. П. Берже.* Русская Старина. 1880. № 10; стр. 417—422.

*8648. **Некрологъ.** Михаилъ Александровичъ Бестужевъ. Русская Старина. 1871. Т. 4. № 10; стр. 460—461.

Род. 22 Сент. 1800 г., † 21 Іюня 1871 г.

одинъ изъ декабристовъ, участвовалъ въ разныхъ повременныхъ изданіяхъ.

*8649. **Біографическій** очеркъ. Николай Александровичъ Бестужевъ. 1791—1855 г. Статья *М.* Заря. 1869. № 7; стр. 1—57.

*8650. **Николай Александровичъ Бестужевъ.** (Изъ его письмамъ). *С. В. Максимовъ.* Наблюдатель. 1883. № 3; стр. 102—121.

*8651. **Павелъ Александровичъ Бестужевъ,** род. 1806 г., † 1846 г. *В. Шумиловъ.* Русская Старина. 1886. Т. 51. № 9; стр. 702.

*8652. **Судьба** декабриста Петра Александровича Бестужева. Сообщ. *И. Г. Мартыновъ.* Историч. Вѣстникъ. 1880. № 1; стр. 222—225.

*8653. **Іосифъ Биллингъ,** морской капитанъ. Словарь русскихъ свѣтскихъ писателей митрополита *Евгенія.* Т. 1. Москва. 1845; стр. 37—40.

8654. **Іосифъ Биллингсъ,** англичанинъ, былъ начальникомъ секретной астрономическо-топографической экспедиціи, посланной въ 1785 г., для изслѣдованія сѣверовосточныхъ береговъ Сибири. Русск. Энцикл. словарь *И. Березина.* Т. 3; стр. 653.

*8655. **Собственноручная** записка Эрнеста Іоанна герцога Курляндскаго (*Бирона*): о смутной эпохѣ его жизни. Сынъ Отечества. 1829. Ч. 123. Т. 1. № 1; стр. 18—27. № 2; стр. 81—93 и № 3; стр. 146—156.

*8656. **Обстоятельства,** приготовившія опалу Э. І. Бирона, герцога Курляндскаго. Подлинная записка *Бирона,* съ примѣчаніями *М. Хмырова.* (Перев. съ франц.). Время. 1861. Т. VI. № 12; стр. 522—622.

Одесскій Вѣстникъ. 1862. № 31. (Рец. *В. Чибисова*).

*8657. **Матеріалы,** касающіеся до суда надъ Биромъ и ссылки его въ 1740—1741 г. Сборникъ отд. русскаго языка и словесности Имп. Академіи Наукъ. Т. 9; стр. 161—221.

*8658. **Для біографіи** герцога Бирона. Сообщено *С. М. Соловьевымъ.* Русскій Архивъ. 1867. № 3; стр. 469—473.

1) Указъ императрицы Екатерины I тайн. сов. *Бестужеву* о *Биронѣ*; 2) письмо оберъ-камергера *Бирона* къ камергеру князю *Александру Черкасскому*; 3) письмо *Бирона* къ графу *А. П. Бестужеву-Рюмину*, 1743 г. и 4) эпиграмма на герцога *Бирона* (послѣдняя сообщена *П. А. Ефремовымъ*).

8659. **Картина** г. Якоби: Арестъ Бирона, на выставкѣ въ Академіи Художествъ. Статья *П. К.* Вѣстникъ Европы. 1870. Т. 6. № 12; стр. 959—961.

*8660. **Арестъ и ссылка** Бирона 1740 г. *С. П. Шубинскій.* Русская Старина. 1871. № 5; стр. 537—561. (Приложена картина *В. И. Якоби*).

*8661. **Герцогъ** Биронъ, регентъ Россійской имперіи (род. 1690 г. † 1772 г.). Русская Старина. 1873. Т. 7. № 1; стр. 53—66.

1) Портреты *Бирона* и членовъ его семьи Сообщ. *Ф. А. Бюлеръ.* 2) Родословіе фамиліи *Бирона.* 3) Челобитная сына *Бирона* 1737 г. Сообщ. *Н. Я. Максимовъ.*

8662. **Происхожденіе** анекдота о Иванѣ Эрнестѣ Биронѣ. Замѣтка *С. Н. Шубинскаго.* Русскій Архивъ. 1874. № 4; стр. 1097.

8663. **Анекдотъ** объ Эрнстѣ Іоаннѣ Биронѣ. Рижскій Вѣстникъ. 1874. № 40.

8664. **Къ исторіи** регента герцога Бирона. Распоряженіе фельдмаршала графа Ласси. Инструкція г. полковнику Ильину. Русскій Архивъ. 1877. № 3; стр. 369.

8665. **Свиданіе** рижскаго депутата Мельхіора Каспари съ Бирономъ. (1730 г.). Рижскій Вѣстникъ. 1879. № 208.

*8666. **Русскіе** избранники и случайные люди. Составилъ *Георгъ фонъ-Гельбигъ.* Бироны. Съ нѣмец. и съ примѣчаніями *В. Б.* Русская Старина. 1886. Т. 50. № 4; стр. 114—134.

8667. **Письмо** *Бирона* къ императрицѣ Елизаветѣ Петровнѣ, 1742 г. Восемнадцатый вѣкъ. Т. III; стр. 159.

*8668. **Merckwürdiges** Leben des, unter dem Namen des Grafen v. Biron, weltbekannten Ernst Ioh. Bürens, gewesenen Regentens des russischen Reichs. *Christian Fr. Hempel.* Bremen. 1742. 8°.

*8669. **Merckwürdiges** Leben des, unter dem Namen des Grafen v. Biron, welt-

bekannten Ernst Ioh. Bürens, gewesenen Regentens des russischen Reichs. *Christian Fr. Hempel.* Andere Aufl. Bremen. 1742. 8°.

*8670. **Merckwürdiges** Leben des, unter dem Namen des Grafen v. Biron, weltbekannten Ernst Ioh. Bürens, gewesenen Regentens des russischen Reichs. *Christian Fr. Hempel.* Andere Aufl. Braunschweig und Leipzig. 1742. 8°.

*8671. **Geschichte** Ernst Iohann v. Biron, Herzogs in Liefland, zu Curland und Semgallien in verschiedenen Briefen entworfen. Von. *Ph. Iak. Rühl.* Vols. 1—2. Francfurt und Leipzig. 1764. 8°.

*8672. **Ernest Iean Biron,** né en 1690. Liste alphabétique de portraits russes. Par *A. Wassiltschikoff.* T. 1; p. 266.

8673. **Бенигна Готлибъ Бирон**ъ, герцогиня Курляндская. Замѣтка о ея портретѣ. *Як. Ф. Березинъ-Ширяевъ.* Русская Старина. 1874. Т. 11. № 12; стр. 774—775.

*8674. **Bénigna-Gottlieb,** comtesse Biron, née en 1703. Liste alphabétique de portraits russes. Par *A. Wassiltschikoff.* T. 1; p. 265.

*8675. **Письмо** герцога *Бирона* къ его дочери, съ предисловіемъ *Ф. А. Бюллера.* Русскій Архивъ. 1871; стр. 1906—1913.

*8676. **Дочь** Бирона. (Историческій очеркъ). *С. Шубинскій.* Спбургскія Вѣдомости. 1864. № 56. (Отд. отт. Спб. Въ тип. Имп. Академіи Наукъ. 1864. 12°. 17 стр.).

8677. **Дочь** Бирона. 1727—1796 г. *С. Шубинскій.* Всемірный Трудъ. 1869. № 6; стр. 45--60.

*8678. **Историческіе** очерки и разсказы. Придворные шуты и шутовскія свадьбы въ царствованіе Петра I-го и Анны Ивановны. Березовскіе ссыльные.—В. В. Головинъ.—Убійство Синклера.—Дочь Бирона.—П. А. Демидовъ.—Графъ Н. Г. Разумовскій.—Имп. Екатерина II и ея два статсъ-секретаря. *С. Шубинскій.* Спб. 1869. 8°. Ц. 1 р. 50 к.

1) Голосъ. 1869. № 281.
2) Заря. 1869. № 9; стр. 247—256.
3) Отечеств. Записки. 1869. Т. 187. № 11; стр. 45—64.
4) Сынъ Отечества. 1869. № 226. (Зам. *А. К.*).
5) Сѣверная Пчела. 1869. № 60.

8679. **Густавъ Бирон**ъ, братъ регента. *М. Д. Хмыровъ.* Русскій Міръ. 1862. № 2 и 3.

8680. **Бій Исетъ-Кутебаровъ.** (Извѣстный возмутитель киргизской степи Малой орды). Русскій Художественный Листокъ. 1858. № 31.

8681. **Некрологъ.** Леонидъ Петровичъ Блюммеръ. Историческій Вѣстникъ. 1888. № 8; стр. 426—427.

Былъ въ ссылкѣ въ Сибири.

8682. **Некрологъ.** Конст. Петр. Бобановскій, директоръ училищъ Иркутской губ. (ум. 1866 г). Иркутскія губ. вѣд. 1866. № 37.

*8683. **Некрологъ.** Алексѣй Александр. Бобровниковъ. *Н. Ильминскій.* Слово при его погребеніи. *С. Семеновъ.* Православное Обозрѣніе. 1865. № 5; стр. 40—44.

*8684. **Воспоминаніе** объ А. А. Бобровниковѣ. *М. Загоскинъ.* Сибирскій Вѣстникъ. 1865. № 42—43.

*8685. **Воспоминаніе** объ А. А. Бобровниковѣ. Статья *Н. И. Ильминскаго.* Извѣстія и Ученыя Записки Казанскаго университета. 1865. № 5; стр. 417—450.

Одинъ изъ замѣчательнѣйшихъ русскихъ ученыхъ оріенталистовъ. Написалъ первую монгольскую грамматику. Род. 1821 или 1822 г. въ Иркутскѣ. † 8 Марта 1865 г. въ Оренбургѣ.

8686. **Бобровъ,** сынъ приставленнаго, въ Березовскомъ острогѣ, къ князю Долгорукову. Капище моего сердца кн. *Ив. Мих. Долгорукаго.* (Ноябрь). Чтенія въ Общ. Исторіи и Древн. Россійскихъ. 1872 1873.

8687. **Степанъ Фомичъ Богдановскій,** помощникъ Омскаго военно-медиц. окружнаго инспектора (1884). Русскіе врачи-писатели *Л. Ф. Змѣева.* Спб. 1889; стр. 33.

8688. **Андрей Богдановъ.** Род. 1707 г. въ Сибири отъ японца. Словарь русскихъ свѣтскихъ писателей митрополита *Евгенія.* Т. 1. Москва. 1845; стр. 47—48.

8689. **Андрей Богдановъ.** Род. въ Сибири отъ японскихъ родителей въ 1707 г. Служилъ архиваріусомъ въ Имп. Академіи Наукъ. Русск. Энциклоп. словарь *И. Березина.* Т. 4; стр. 61.

*8690. **Къ 25-лѣтнему** юбилею въ санѣ протоіерея настоятеля Тобольскаго кафедральнаго собора протоіерея Матфія Феодоровича Боголѣпова. *С. А. Граммативъ.* Тобольскія епарх. вѣд. 1887. № 19—20; стр. 381—389.

8691. **Александръ Андреевичъ Богородскій,** окружной врачъ въ Камчаткѣ. Русскіе врачи-писатели *Л. Ф. Змѣева.* 1886. Вып. 1; стр. 26.

8692. **Некрологъ.** Прот. Мих. Семен. Богословскій. Томскія епарх. вѣд. 1882. № 24; стр. 705.

8693. **Романъ Платон. Бойль,** русскій вице-адмиралъ, участвовалъ съ Васильевымъ въ экспедиціи въ Ледовитый океанъ. Русск. Энциклоп. словарь *И. Березина.* Т. 4; стр. 86.

8694. **Некрологъ.** Анна Григ. Болонина, начальница Томскаго епарх. женск. училища. Статья *А. Певскаго.* Иркутскія епарх. вѣд. 1886. № 49.

*8695. **Замѣтка** о родѣ перваго сибирскаго воеводы Болховскаго. *Е. Кузнецовъ.* Тобольскія губ. вѣд. 1890. № 38.

8696. **Погребеніе** дѣвицы Варв. Дм. Большаковой. Иркутскія епарх. вѣд. 1880. № 41; стр. 524—530.

8697. **Некрологъ.** Полковникъ Логгинъ Александр. Большевъ, предсѣдатель Вост.-Сибирск. Отд. И. Русск. Геогр. Общ. Статья *И. А.* Извѣстія И. Русск. Географ. Общ. 1880. № 3; стр. 333—334.

8698. **Францъ Антоновичъ Бончковскій,** врачъ городской г. Ялуторовска (1880). Русскіе врачи-писатели *Л. Ф. Змѣева.* Спб. 1889; стр. 38.

8699. **Некрологъ.** Семенъ Богдановичъ Броневскій, бывшій генералъ-губернаторъ Восточной Сибири. († 14 Февр. 1858 г.). Мѣсяцесловъ на 1859 г.; стр. 336—337.

8700. **Арестантъ** Вас. Брягинъ, 1788. (Былъ сосланъ на Нерчинскіе заводы). *В. И. Власовъ.* Русская Старина. 1873. Т. VIII. № 7; стр. 86—87.

8701. **Якутская** старина. Отрывокъ изъ разсказа. *П. П—хъ.* (О Бугорѣ). Иллюстрація. 1847. Т. IV. № 11 (95); стр. 170.

8702. **Бугоръ.** Наши землепроходцы. *Д. Садовниковъ.* Москва. 1874. 8°.

8703. **Буза.** Наши землепроходцы. *Д. Садовниковъ.* Москва. 1874.

8704. **Андрей Адам. Буковскій.** (Некрологъ). Восточн. Обозрѣніе. 1890. № 11 и Сибир. Вѣстникъ. 1890. № 35.

*8705. **Михаилъ Леонтьевичъ Булатовъ.** 1760—1825 г. Сообщ. *Д. А. Булатовъ.* Русская Старина. 1874. Т. 10. № 8; стр. 667—682 и т. 11. № 9; стр. 80—98.

Происхожденіе и начало службы.—Турецкая война.—Служба при *Павлѣ* 1-мъ.—Войны съ Швеціей и Турціей, 1808—1810 г.—Военныя дѣйствія на Дунаѣ, 1811—1812 г.—Участіе въ войнахъ 1812—1814 г.—Послѣдніе годы службы.—Семейство.—Назначеніе въ Сибирь генералъ-губернаторомъ.—Битва при Револаксѣ въ 1803 г.—Письма *Густава-Адольфа* 1809. См. въ Русск. Старинѣ. 1887. Т. 53. № 1; стр. 203—222. (Ст. объ *А. М. Булатовѣ*).

8706. **Замѣтка** по поводу біографіи генерала Булатова. Томскія губ. вѣд. 1875. № 12.

8707. **Замѣтка** по поводу біографіи генерала Булатова (въ «Русской Старинѣ»). *Петръ Золотовъ.* Акмолинскія обл. вѣд. 1875. № 23.

*8708. **Александръ Михайловичъ Булатовъ.** † 19 Января 1826 г. Сообщ. *А. А. Титовъ.* Русская Старина. 1887. Т. 53. № 1; стр. 203—222.

8709. **Дѣло** г-жи Булахъ. (Изъ судебныхъ дѣлъ). Недѣля. 1884. № 22.

Присуждена къ ссылкѣ въ Сибирь.

8710. **По поводу** дѣла Булахъ. (Письмо изъ провинціи). Недѣля. 1884. № 24.

*8711. **Иванъ Михайловичъ Булгаковъ** въ царствованіе Анны Ивановны, Елизаветы I и Екатерины II-й. Сообщ. *И. Ф. Горбуновъ.* Русская Старина. 1881. Т. 31. № 6; стр. 289—297.

Былъ битъ кнутомъ и сосланъ въ Сибирь.

8712. **Тимофей Булдаковъ.** Наши землепроходцы. *Д. Садовниковъ.* Москва. 1874. 8°.

8713. **Булдаковъ, Мих. Матв.,** директоръ Россійско-американской компаніи и компаніи Иркутскихъ купцовъ. (Ум. 1830 г.) и Тимофей сибирскій казакъ. Русск. Энциклоп. словарь *И. Березина.* Т. 4; стр. 417.

8714. А. П. Булюбашъ. (Некрологъ). Томскія губ. вѣд. 1890. № 4. Тоже. Сибирск. Вѣстникъ. 1890. № 10.

8715. Александръ Бунге, профессоръ Дерптскаго университета. Въ 1826 г. путешествовалъ по Сибири и по вост. части Алтайскаго хребта. Русскій Энциклоп. словарь *И. Березина*. Т. 4; стр. 432.

8716. Изъ воспоминаній объ Иркутскомъ архіепископѣ Михаилѣ Бурдуковѣ. *П. Громовъ*. Церковно-Обществ. Вѣстникъ. 1879. № 89.

8717. Бурнашъ Ялычевъ, сибирскій казакъ (1567 г.), путешествовалъ по Сибири и описалъ р. Обь. Русскій Энциклоп. словарь *И. Березина*. Т. 4; стр. 457.

8718. Буташевичъ-Петрашевскій. Некрологъ. Иллюстрир. Газета. 1867. № 11.

8719. М. В. Буташевичъ-Петрашевскій. *М. Е. Салтыковъ*. Русская Старина. 1888. Т. 60. № 11; стр. 546.

По поводу ошибки въ статьѣ г. *Яхонтова* «Воспоминанія царскосельскаго лицеиста». Русская Старина. 1888. Т. 60; стр. 107.

8720. М. В. Буташевичъ-Петрашевскій. *М. Марксъ*. Русская Старина. 1889. Т. 62. № 5; стр. 475—476.

8721. М. В. Буташевичъ-Петрашевскій, 1849 г. Статья *А. В. С.* Русская Старина. 1890. Т. 68. № 12; стр. 748.

По поводу записокъ *И. А. Тучковой-Огаревой*.

8722. Золотопромышленникъ М. Д. Бутинъ. Всемірная Иллюстрація. 1871. Т. 105. № 117.

8723. Судебный процессъ тайнаго совѣтника Бупа. Врачебныя Вѣдомости. 1882. № 18 (520).

Былъ сосланъ въ Сибирь.

8724. Илья Алексѣев. Быковъ, старшій ординаторъ Омскаго военнаго госпиталя. Русскіе врачи писатели *Л. Ф. Змѣева*. Спб. 1889; стр. 46.

8725. Краткая біографія вице-адмираловъ, Быченскаго, Мессера и контръ-адмирала Миницкаго (стр. 175—181). Записки ученаго комитета Морск. Штаба. 1829. Ч. 3; стр. 174—181.

***8726. Юбилей** академика К. М. Бэра. Спбургскія Вѣдомости. 1864. № 193.—Московскія Вѣдомости. 1864. № 194.—Виленскій Вѣстникъ. 1864. № 101.—Натуралистъ. 1864; стр. 355.—Сѣверная Почта. 1864. № 195.—Сѣверная Пчела. 1864. № 224.—Медицинскій Вѣстникъ. 1864. № 39.—Биржевыя Вѣдомости. 1864. № 234.

***8727. Карлъ Эрнстъ фонъ-Бэръ.** (По поводу его автобіографіи). Заграничный Вѣстникъ. 1866. № 2 и 3 (т. 9); стр. 276—314 и 491—525.

Писалъ много ученыхъ изслѣдованій о Сибири.

8728. К. М. Бэръ. (Краткія біографическія свѣдѣнія). Иллюстрир. календарь на 1868 г.; стр. 205—206.

8729. Второй съѣздъ русскихъ естествоиспытателей. Старѣйшій представитель русскихъ изслѣдователей природы К. Э. М. фонъ-Бэръ. Д-ръ *Гезеліусъ*. Всемірная Иллюстрація. 1869. № 39.—1876. № 413.

8730. Карлъ-Эрнестъ-Бэръ. Род. 1792 г. Словарь современ. дѣятелей Россіи. Календарь Гатцука на 1874 г.

8731. Краткій біографическій очеркъ К. Э. фонъ-Бэра. Вѣстникъ Садоводства. 1876. № 8; стр. 7—8. (Приложеніе къ 195 № протокола).

8732. Некрологъ. К. Э. фонъ-Беръ. Голосъ. 1876. № 320.—Иллюстриров. Газета. 1876. № 47.

8733. Некрологъ. К. Э. фонъ-Беръ. Нива. 1876. № 32.

8734. Некрологъ. К. М. фонъ-Бэръ. Отчетъ о дѣйствіяхъ Имп. Вольн. Эконом. Общества за 1876 г.; стр. 29.

8735. Послѣдніе часы жизни Карла Эрнста фонъ-Бэра. Докт. *Ф. Бэръ*. Гражданинъ. 1877. № 9.

8736. Некрологъ. К. М. Бэръ. (Рѣчь, произн. акад. *Г. П. Гельмерсеномъ*. въ общ. собраніи Академіи Наукъ. 3-го Дек. 1876 г. Журн. Министр. Нар. Просв. 1877. Т. 189. № 2; стр. 115—117.

8737. Некрологи: К. Э. Бэръ и В. П. Григоровичъ. Церковн. Вѣстникъ. 1877. № 8.

8738. Очеркъ дѣятельности К. М. Бэра и значеніе его трудовъ. Акад. *Ф. В. Ов-*

сянниковъ. Записки Имп. Акад. Наукъ. 1878. Т. 35; стр. 21—44. (Былъ отд. оттискъ. 1879. 8°. 28 стр.)

8739. Тоже. Новости. 1878. № 42.

8740. Краткая біографія К. М. Бэра. Проф. *Ф. В. Овсянниковъ*. Природа и Охота. 1878. № 5; стр. 99—107.

8741. Карлъ-Эрнстъ-Бэръ. *Ш. П. Угрюмова*. Дѣло. 1878. № 5; стр. 181—221. № 9; стр. 286—328. № 10; стр. 311—342 и № 12; стр. 86—128.

8742. Памяти К. Э. Бэра, какъ антрополога. *В. Н. Бензенгръ*. Москва. 1879. Тип. С. П. Архипова и К°. 4°. 4 стр.

8743. K. E. v. Baer in St.-Petersburg. Globus. 1865. 8 Bd.

***8744. Nachrichten** über Leben und Schriften des Herrn Geheimsrathes Dr. K. E. von Baer, mitgetheilt von ihm selbst. Veröffentlicht bei Gelegenheit seines 50 jähr. Doctor-Jubiläums, am 29 Aug. 1864, von der Ritterschaft Ehstlands. St.-Petersb. 1865. 8°.

1) The Quarterly Review. Vol. [122; pp. 335—347.
2) Europa. 1867. № 2.
3) Lehmann's Magazine. 1866. № 47.
4) Petermann's, Mitheilungen. 1866. № 12.
5) Голосъ. 1865. № 194.
6) Заграничн. Вѣстникъ. 1866. Т. 9. № 2 и 3.
7) Кронштт. Вѣстникъ. 1865. № 80. (Рец. *А. Фр.*).
8) Спбургск. Вѣдомости. 1886. № 87. (Рец. *Е. Орш*).

8745. Karl-Ernst v. Baer. Dörptsche Zeitung. 1868. № 73 u. 74.

***8746. Die Feier** des 80 Geburtstages des C. E. von Baer. Mitgetheilt von Dr. *C. Seidlitz*. Balt. Monatsschrift. 1872. Bnd. 21; S. 255—270.

***8747. Reden** zum Gedächtnisse C. E. von Baer's, gehalten bei der Beerdigungsfeier in Dorpat. Dorpat. 1876. 8°.

***8748. Karl-Ernst von Baer's** letzte Lebensstunden. Gr. v. *Helmersen*. St.-Petersburg. 1877. 8°.

***8749. Aus den** zwei letzten Lebensjahren Carl-Ernst v. Baer's. Von *L. Grave*. (Dorpat. 1877). 8°.

***8750. Karl-Ernst von Baer.** Von *L. Stieda*. Braunschweig. 8°.

***8751. Carl-Ernst von Baer,** ein Vortrag, gehalten am 16 April 1879. Dr. *G. Paelchau*. Рига. 1879. Тип. І. Миллера. 8°. 28 стр.

8752. Феофилъ Алексѣевичъ Бѣлавинъ, врачъ въ Тобольской губ., а затѣмъ въ Омскѣ, 1870—1885 гг. Русскіе врачи-писатели *Л. Ф. Змѣева*. Спб. 1889; стр. 23—24.

8753. Юрій Бѣлинъ, родомъ сербянинъ, жилъ въ Сибири. Словарь русскихъ свѣтскихъ писателей, митрополита *Евгенія*. Т. І-й. Москва. 1845; стр. 70.

8754. Николай Андреевичъ Бѣлоголовый, докторъ, сынъ иркутскаго купца. Русскіе врачи-писатели, *Л. Змѣева*. Спб. 1886. Вып. 1-й; стр. 20.

8755. Францъ Осип. Мих. Бѣлявскій, Тобольскій уѣздный врачъ. Русскіе врачи-писатели *Л. Змѣева*. Спб. 1886. Вып. 1-й; стр. 20—21.

8756. Александръ Петровичъ Бѣляевъ. (Некрологъ). Рижскій Вѣстникъ. 1888. № 10.

8757. Чествованіе прихожанами Иркутскаго Владимірскаго храма своего духовнаго отца Димитрія Михайловича Бѣляева. *П. Ивановъ*. Иркутскія епарх. вѣд. 1889. № 45; стр. 4—7.

8758. Адольфъ Ивановичъ Бѣсядовскій, учитель географіи въ Иркутской гимназіи, съ 1852—1856 гг. Историч. записка о 2-й Казанск. гимназіи. Казань. 1876; стр. 335.

8759. Некрологъ. Ал. Ал. Вагановъ. Историч. Вѣстникъ. 1888. № 9; стр. 669.

Служилъ по крестьянскимъ дѣламъ на Алтаѣ.

***8760. А. А. Вагановъ.** (Некрологъ). Сибирская Газета. 1888. № 51.

Помощникъ начальника Алтайскаго горнаго округа.

***8761. Ссылка** прусскаго почтъ-директора Вагнера въ Сибирь, 1759—1763 г. *Е. К. Петровскій*. Древняя и Новая Россія. 1875. Т. 2. № 5; стр. 48—58.

***8762. J. L. Wagner's** Schicksäle während seines, unter den Russen erlittenen. Stadtgefangenschaft in den Jahren 1759 bis 1763, von ihm selbst beschrieben und mit unterhaltenden Nachrichten und Beobachtun-

gen über Sibirien und das Königreich Kasan durchiebt. Berlin. 1809. 8°.

*8763. **Некрологъ.** Чоканъ Чингизовичъ Валихановъ. Отчетъ Имп. Русскаго Географ. Общ. за 1865 г. Сост. *Ф. Р. Остенъ-Сакеномъ*. Спб. 1866. 8°.

*8764. **Некрологъ.** Ч. Ч. Валихановъ. Сибирскій Вѣстникъ. 1866. № 3.

8765. **Некрологъ.** Ч. Ч. Валихановъ, родомъ изъ султановъ Киргизской орды. Русскій Архивъ. 1867. № 5—6; стр. 953—981. (Въ статьѣ *Г. Н. Геннади*).

8766. **Nekrolog.** Tschokan Tschingisowitsch Walichanow. Mittheilungen aus J. Perthes Geogr. Anstalt. 1867. № 1; S. 37.

*8767. **Прощаніе** Варлаама, архіепископа Тобольскаго и Сибирскаго съ Пензенскою паствою. Прот. *Іоаннъ Бурлуцкій*. Душеполезное Чтеніе. 1862. Ч. 3. № 12; стр. 442—461.

8768. **Воспоминаніе** объ отъѣздѣ архіеп. Варлаама, изъ Пензы, 5-го Ноября 1862 г. Тобольскія губ. вѣд. 1864. № 11.

8769. **О мѣстѣ** погребеніи Варлаама, викарнаго епископа Иркутскаго, впослѣдствіи митрополита Смоленскаго. Иркутскія епарх. вѣд. 1868. № 47.

8770. **Письмо** въ редакцію «Тобольскихъ губ. вѣд.». *Р. Игнатьевъ*. Тобольскія губ. вѣд. 1871. № 12.

Вслѣдъ за письмомъ печатается «Церемоніалъ погребенія преосвящ. *Варлаама*, архіеп. Тобольскаго, 15-го Янв. 1805 г. въ г. Тобольскѣ».

8771. **Замѣтки** къ церемоніалу погребенія Тобольскаго архіеп. Варлаама (1803 г.). Тобольскія епарх. вѣд. 1871. № 20 и 21.

8772. **Архіепископъ** Варлаамъ (Вас. Парф. Денисовъ). Въ 1840 г. былъ ректоромъ Иркутской семинаріи и настоятелемъ Вознесенскаго монастыря. Краткія свѣдѣнія о русскихъ писателяхъ и ученыхъ, умершихъ въ 1873 г. *Г. Н. Геннади*. Русскій Архивъ. 1875. № 12; стр. 462.

*8773. **Варлаамъ I-й** Петровъ, архіепископъ Тобольскій и Сибирскій. 1768—1802 г. *Н. Абрамовъ*. Странникъ. 1863. Т. IV. № 10; стр. 5—22.

8774. **Некрологъ.** Архіепископъ Варлаамъ Успенскій. Статья *Н. Д.* Духовная Бесѣда. 1876. № 14.

8775. **Некрологъ.** Архіепископъ Варлаамъ (бывшій Тобольскій). *Горленко*. Курскія епарх. вѣд. 1876. № 7; стр. 342—345.

8776. **Преосвященный** Варлаамъ, бывшій архіеписк. Тобольскій. (Некрологъ). Странникъ. 1876. Т. 3. № 7; стр. 64—66.

*8777. **Воспоминаніе** о Варлаамѣ, архіеписк. Тобольскомъ. Прот. *Мих. Путинцевъ*. Христ. Чтеніе. 1876. № 11—12; стр. 674—699.

8778. **Некрологъ.** Архіеписк. Варлаамъ. Церковный Вѣстникъ. 1876. № 18.

8779. **Некрологъ.** Варлаамъ, бывшій Тобольскій архіепископъ. Церковно-Общественный Вѣстникъ. 1876. № 44.

8780. **Некрологъ.** Варлаамъ II (Успенскій), бывшей архіеписк. Тобольскій и Сибирскій. Тамбовскія епарх. вѣд. 1876. № 12; стр. 375—376.

8781. **Воспоминаніе** о Варлаамѣ II, архіеписк. Тобольскомъ и Сибирскомъ (1863—1872 г.). Прот. *Конст. Недосѣковъ*. Тобольскія епарх. вѣд. 1882. № 10; стр. 193—200. № 11—12; стр. 226—232.

8782. **Изъ воспоминаній** о Варлаамѣ II, архіеп. Тобольскомъ. *І. Сентяшевъ*. Тобольскія епарх. вѣд. 1885. № 14; стр. 332—336.

*8783. **Пустынникъ** Варлаамъ, основатель Іоанна-Предтечева скита на границахъ Китайской Монголіи, въ Чикойскихъ горахъ, за Байкаломъ. Архимандритъ *Мелетій*. Странникъ. 1875. Т. 2. № 4; стр. 1—32 и № 5; стр. 97—126.

*8784. **Пустынникъ** Варлаамъ, основатель Іоанно-Предтечева скита на границахъ Китайской Монголіи, въ Чикойскихъ горахъ, за Байкаломъ. Эпизодъ изъ исторіи русск. правосл. миссіонерства въ Сибири. Иркутскія епарх. вѣд. 1883. № 36—37; стр. 441—466 и № 38—40; стр. 470—511.

8785. **Сибирскій** поэтъ Варлаковъ. *П. Петровъ*. Сынъ Отечества. 1830. Ч. 134 (т. XII). № 21; стр. 117—121.

8786. **Участь** миссіонера Филевскаго (игуменъ Варфоломей Ф.). Ум. 1737 г. Иркутскія епарх. вѣд. 1866. № 52.

*8787. **Некрологъ**. Ректоръ Томской дух. семинаріи и ред. «Томскихъ епарх. вѣд.» архим. Варфоломей (Медвѣдевъ). Томскія епарх. вѣд. 1881. № 22; стр. 338—339—342.

8788. **Памяти** покойнаго о. ректора Томской семинаріи, архим. Варфоломея. Томскія епарх. вѣд. 1882. № 10; стр. 276—278.

8789. **Алексѣй Васильевичъ Васильевъ**, старшій врачъ въ Восточно-Сибир. бат. 1877 г. Русскіе врачи-писатели *Л. Ф. Змѣева*. Спб. 1869; стр. 48.

*8790. **Первый** магистръ монгольской словесности. *П. Мельниковъ*. Отечеств. Записки. 1840. № 9. № 3; стр. 16—18.

Здѣсь говорится о *В. П. Васильевѣ*.

*8791. **Объ ученой** дѣятельности г. профессора Васильева. Донесеніе *А. Шифнера*. Ученыя Записки Имп. Академіи Наукъ. 1854. Т. 2; стр. 701—702.

8792. **Пятидесятилѣтній** юбилей профессора Васильева и Березина. Историч. Вѣстникъ. 1887. № 7; стр. 223—225.

8793. **Некрологъ** инспектора Томской духовной семинаріи Ив. Васильев. Васильева. *М. Михайловскій*. Томскія епарх. вѣд. 1886. № 18.

8794. **Некрологъ**. Помощникъ окружнаго инспектора военно-медицинскаго департмента Ив. Ив. Васильева. Акмолинскія обл. вѣд. 1875. № 22.

8795. **Некрологъ**. И. Н. Васильевъ, Омскій хирургъ. Московская Медицинская Газета. 1876. № 8.

8796. **Некрологъ** игумена Знаменскаго монастыря Венедикта. Тобольскія епарх. вѣд. 1887. №№ 7—8; стр. 158—160.

*8797. **Прибытіе** на епархію и встрѣча въ Иркутскѣ Веніамина, епископа Иркутскаго и Нерчинскаго. Иркутскія епарх. вѣд. 1873. № 33; стр. 539—545. № 34; стр. 563—564. № 35; стр. 565—584. № 37; стр. 597—600 и № 38; стр. 609—613.

*8798. **Адресъ** и поднесеніе иконы преподобнаго Веніамина юбиляру Веніамину, архіепископу Иркутскому и Нерчинскому отъ Забайкальской духовной миссіи. Иркутскія епарх. вѣд. 1887. № 27; стр. 243—249 и № 32; стр. 294—295.

*8799. **Двадцатипятилѣтіе** епископскаго служенія Веніамина, архіеп. Иркутскаго и Нерчинскаго. Иркутскія епарх. вѣд. 1887; стр. 1—204.

*8800. **О миссіонерской** дѣятельности Веніамина въ званіи начальника Забайкальской миссіи. Иркутскія епарх. вѣд. 1887. стр. 1—10.

*8801. **Нѣсколько** свѣдѣній о пятилѣтнемъ управленіи Веніамина, нынѣ архіепископа Иркутскаго, Камчатскою епархіею (съ 1868 г. по 1873 г.). *Ив. Коноплевъ*. Иркутскія епарх. вѣд. 1887; стр. 29—46.

*8802. **Краткій** очеркъ архипастырской дѣятельности Веніамина по миссіонерской борьбѣ съ расколомъ Забайкалья. Свящ. *Ив. Рябковъ*. Иркутскія епарх. вѣд. 1887; стр. 47—91.

*8803. **Краткій** очеркъ 14-лѣтняго управленія Веніамина Иркутскою епархіей (1873—1887 г.). Иркутскія епарх. вѣд. 1887; стр. 92—163.

*8804. **Празднованіе** въ Иркутскѣ двадцатипятилѣтія архіерейскаго служенія Веніамина, архіеписк. Иркутскаго и Нерчинскаго, съ краткимъ біографическимъ очеркомъ его жизни. Иркутскія епарх. вѣд. 1887; стр. 164—197.

*8805. **Празднованіе** двадцатипятилѣтія архіерейскаго служенія Веніамина, архіепископа Иркутскаго и Нерчинскаго. Свящ. *В. Копыловъ*. Иркутскія епарх. вѣд. 1887. № 22; стр. 194—202. № 23; стр. 205—212. № 24; стр. 213—220. № 25; стр. 221—230 и № 26; стр. 231—237.

*8806. **Воспоминаніе** о празднованіи юбилея Веніамина, архіеписк. Иркутскаго, 20 мая 1886 г., въ Кударинскомъ миссіонерскомъ станѣ. Иркутскія епарх. вѣд. 1888. № 5; стр. 46—48. № 6; стр. 48—53.

8807. **Некрологъ**. Начальникъ духовной миссіи архим. Веніаминъ. Журн. Минист. Народн. Просв. 1848. Ч. 60; стр. 49—53.

8808. **Свѣдѣніе** о миссіонерѣ архим. Веніаминѣ. Христ. Чтеніе. 1851. Ч. 1; стр. 85—88.

8809. Мих. Ив. Венюковъ, путешественникъ и изслѣдователь Сибирскихъ, сопредѣльныхъ съ Азіею странъ. Русск. Энцикл. словарь *И. Березина*. Т. 5; стр. 120.

8810. M. Veniоukof et les jésuites de Shanghai. *P. I. Gagarin*. Études religieuses, philosophiques. 1878. Déc.

8811. Юбилей двадцатипятилѣтней службы въ санѣ священства о. настоятеля села Гаринской Пророко-Ильинской церкви, Туринскаго округа, свящ. Пл. Ив. Вергунова. Тобольскія епарх. вѣд. 1890. № 15—16; стр. 373—375.

8812. Некрологъ. Иванъ Тимофеевичъ Верховскій. Новости. 1891. № 29.

Былъ учителемъ Иркутскаго духовнаго училища.

***8813. Краткія** біографическія свѣдѣнія о покойномъ о. архим. Викторѣ, бывшемъ настоятелемъ Томскаго Алексѣевскаго монастыря. Статья *М. М.* Томскія епарх. вѣд. 1890. № 6; стр. 12—21.

8814. Иванъ Вилегинъ, Сибирскій промышленникъ, извѣстный въ исторіи русскихъ открытій на Ледовитомъ океанѣ. Русск. Энциклоп. словарь *И. Березина*. Т. 5; стр. 201.

***8815. Біографическія** справки о Виніусѣ. *Н. Ф. Андреевъ*. Тульскія губ. вѣд. 1854. № 3; стр. 8—10. № 4; стр. 12—15. № 5; стр. 18—20. Тоже. Москвитянинъ. 1855. № 9; стр. 153—163.

***8816. Думный** дьякъ Андрей Андреевичъ Виніусъ, управлявшій Сибирскимъ приказомъ въ XVII и XVIII ст. Горный Журналъ. 1865. № 11; стр. 321—324.

По поводу статьи: «Исторія основанія русскихъ горныхъ заводовъ» въ «Памятной книжкѣ для русскихъ горныхъ людей, 1862 г.».

***8817. Виніусъ**, первый строитель чугунныхъ и желѣзныхъ заводовъ въ Россіи и житель Тульской губерніи. *П. Мартыновъ*. Тульскія губ. вѣд. 1872. № 85.

***8818. О поднесеніи** наперснаго креста кафедральному протоіерею Афанасію Виноградову. Иркутскія епарх. вѣд. 1889. № 7; стр. 1—12. № 12; стр. 1—13. № 13; стр. 1—5 и № 14; стр. 1—8.

8819. Левъ Виноградскій, Троицкій (въ Сибири) уѣздный врачъ. Русскіе врачи-писатели *Л. Змѣева*. Спб. 1886. Вып. 1; стр. 50.

8820. Некрологъ. Совѣтникъ Томской казенной палаты Николай Ильичъ Виноградскій. Томскія губ. вѣд. 1859. № 6

Сотрудникъ губ. вѣдомостей.

8821. Николай Ильичъ Виноградскій, иркутскій уроженецъ. Въ воспоминаніяхъ *В. И. Вагина*. Литерат. Сборникъ Н. М. Ядринцева. Спб. 1885; стр. 262.

***8822. Het leven** van Mr. Nicolas Corneliusz Witsen (1641—1717). *J. F. Gebhard*. Utrecht. 1881, 1882. Vols. 1—2. 8°.

Путешествовалъ по Сибири.

8823. Ник. Ив. Вишняковъ, старшій врачъ окружнаго штаба Восточнаго Сибирскаго военнаго округа. Русскіе врачи-писатели *Л. Ф. Змѣева*. Спб. 1889; стр. 60.

8824. И. Т. Владзимірскій. (Некрологъ). Проф. *Д. И. Пагуевскій*. Сибирскій Вѣстникъ. 1886. № 82.

Уроженецъ Барнаула, студентъ.

***8825. Хиротонія** начальника Алтайской дух. миссіи архим. Владиміра и посѣщеніе имъ г. Барнаула. Томскія епарх. вѣд. 1880. № 1; стр. 3—19. и № 43; стр. 65—66.

***8826. Преосвященный** Владиміръ, епископъ Тобольскій и Сибирскій. († 20 Мая 1845 г.). Свящ. *Ал. Сулоцкій*. Странникъ. 1861. Т. IV. № 11; стр. 165—184.

***8827. Дополненія** къ біографіи Владиміра, епископа Тобольскаго и Сибирскаго. Свящ. *Ал. Сулоцкій*. Странникъ. 1863. Т. 1. № 1; стр. 20—34. (Отд. отт. 8°. 15 стр.).

8828. Рѣчь на погребеніе Владиміра, еписк. Тобольскаго и Сибирскаго, скончавшагося 21 Мая 1845 г. въ 5 ч. пополудни. *Мих. Миловскій*. Странникъ. 1863. Т. 1. № 1; стр. 35—39. (Отд. отт. 8°. 5 стр.).

8829. Прибытіе въ г. Томскъ Владиміра, еписк. Томскаго и Семипалатинскаго. Статья *А. Г.* Томскія епарх. вѣд. 1883. № 18; стр. 534—545.

8830. Проводы изъ г. Бійска еписк. Владиміра на кафедру Томскую. Миссіонеръ

прот. *Вас. Вербицкій*. Томскія епарх. вѣд. 1883. № 19; стр. 552—560.

8831. **Преосвященный** Владиміръ, бывшій Томскій и Семипалатинскій, а нынѣ Ставропольскій и Екатеринодарскій. Ставропольскія епарх. вѣд. 1887. № 8; стр. 300—305.

8832. **Біографическія** извѣстія о лицахъ, служившихъ Россіи въ царствованіе Петра Великаго. Сѣв. Пчела. 1835. № 30.

Гр. *С. Л. Владиславичъ* былъ въ Сибири и ѣздилъ посланникомъ въ Китай.

8833. **Владиславичъ-Рагузинскій,** гр. Савва Лукичъ. Словарь достопамятныхъ людей русской земли *Дм. Бантышъ-Каменскаго*. Ч. 1. Москва. 1836; стр. 286—300.

8834. **Графъ** Савва Лукичъ Владиславичъ-Рагузинскій. Отечественная портретная галлерея знаменитыхъ особъ въ росс. исторіи. Спб. 1837; стр. 113—115. Съ портретомъ.

8835. **Графъ** С. Л. Владиславичъ. Русскій Энциклоп. словарь *И. Березина*. Т. 5; стр. 308.

8836. **Антонъ Григорьевичъ Владыкинъ**. (Отправленъ былъ 1784 г. въ Пекинъ съ Россійскою миссіею). Словарь достопамятныхъ людей русской земли *Дм. Бантышъ-Каменскаго*. Ч. 1. Москва. 1836; стр. 300.

8837. **Власьевъ**. Наши землепроходцы. *Д. Садовниковъ*. Москва. 1874. 8°.

8838. **Николай Ивановичъ Водопьяновъ** окружный военно-медицинскій младшій инспекторъ Западно-Сибирск. округа, 1868 г. Русскіе врачи-писатели *Л. Ф. Змѣева*. Спб. 1889; стр. 61.

8839. **Воевода** Воейковъ (1598 г.), взявшій въ плѣнъ Кучумово семейство. Русскій Энциклоп. словарь *И. Березина*. Т. 5; стр. 336.

8840. **Некрологъ**. Александръ Степан. Войновъ. Акмолинскія обл. вѣд. 1873. № 8.

Членъ совѣта главнаго управленія Западной Сибири.

8841. **Осипъ Фадѣевичъ Войткевичъ,** старшій ординаторъ Омскаго военнаго госпиталя. Врачи-писатели *Л. Змѣева*. Спб. 1886. Вып. 1; стр. 53.

8842. **Китайскій** памятникъ русскому врачу въ Пекинѣ. Д-ръ О. П. Войцеховскій. Другъ Здравія. 1851. № 20; стр. 85—86.

Жизнеописаніе *О. Войцеховскаго*, соч. *Сбоевымъ*, напечатано въ Казанск. губ. вѣд.

*8843. **Ф. А. Волеговъ,** какъ историкъ Строгановыхъ. Пермскія губ. вѣд. 1884. № 30, 31, 32, 33, 34, 35, 36, 37 и 38.

Въ № 33 разсматривается вопросъ: Историческая роль *Строгановыхъ* въ дѣлѣ покоренія Сибири.

8844. **Некрологъ**. Свящ. В. Волковъ. Статья свящ. *Солодчина*. Енисейскія епарх. вѣд. 1886. № 23.

8845. **Юбилей** священника о. Ив. Филип. Волкова. Тобольскія епарх. вѣд. 1889. № 11—12; стр. 270—271.

*8846. **Проводы** княгини Маріи Волконской, 1826 г. (въ Сибирь). Русская Старина. 1875. Т. XII. № 4; стр. 822—827.

1) Вечеръ у княгини *Зинаиды Волконской*. 2) Княгиня *Волконская*, рожденная *Раевская*, съ франц. 3) Русскія женщины изъ стихотворенія *Н. А. Некрасова*.

8847. **Некрологъ**. Князь Сергѣй Григ. Волконскій, декабристъ. Иллюстрир. Газета. 1865. № 50.

*8848. **Некрологъ**. С. Г. Волконскій. День. 1865. № 50 и 51.

С. Г. Волконскій — одинъ изъ числа декабристовъ.

8849. **Некрологъ**. Кн. С. Г. Волконскій, ум. осенью 1865 г. Мѣсяцесловъ на 1867 г.

*8850. **О князѣ** Сергѣѣ Волконскомъ. Сообщ. *Т. Новосильцева*. Русская Старина. 1878. Т. XXII. № 6; стр. 336—342.

8851. **Василій Семеновичъ Волынскій** въ 1680 г. былъ, между прочимъ, назначенъ намѣстникомъ Обдорскимъ (?). Словарь достопамятныхъ людей русской земли *Дм. Бантышъ-Каменскаго*. Ч. 1. Москва. 1836; стр. 337—343.

8852. **Николай Январьевичъ Воронковъ,** лекарь Ольгинской постовой команды Приморской области. Русскіе врачи-писатели *Л. Ф. Змѣева*. Спб. 1889; стр. 66.

8853. **Алексѣй Алексѣевичъ Воротниковъ,** служилъ въ Иркутскѣ. Въ воспоми-

наніяхъ *В. И. Вагина*. Литерат. Сборникъ Н. М. Ядринцева. Спб. 1885; стр. 256.

8854. **Вас. Воскресенскій**, акушеръ въ этапной командѣ Тобольской губ. и шт.-лекарь Омскаго воен. госпиталя. Врачи-писатели *Л. Змѣева*. Спб. 1886. Вып. 1; стр. 58.

8855. **Вице-адмиралъ** Фердинандъ Петровичъ Врангель. Воскресный Досугъ. 1867. № 241.

8856. **Адмиралъ** баронъ фонъ-Врангель. Всемірная Иллюстрація. 1870. № 80.

8857. **Біографическій** очеркъ адмирала барона фонъ-Врангеля. (Некрологъ). Иллюстриров. Газета. 1870. № 24.

*8858. **Некрологъ**. Ф. П. Врангель. Отчетъ Имп. Русск. Географ. Общества за 1870 г. (стр. 2—13).

8859. **Некрологъ**. Адмиралъ фонъ-Врангель. Кронштт. Вѣстникъ. 1870. № 65.

8860. **Некрологъ**. Баронъ фонъ-Врангель. Правит. Вѣстникъ. 1870. № 121.

8861. **Адмиралъ** фонъ-Врангель. Некрологъ. Современ. Лѣтопись. 1870. № 20.

*8862. **Баронъ** Ф. П. Врангель. (Посвящ. дѣтямъ и брату покойнаго). Біогр. очеркъ *К. П. Шварца*. Русская Старина. 1872. Т. 5. № 3; стр. 389—418.

*8863. **О заслугахъ** барона Ф. П. Врангеля по открытію Врангелевой земли. Извѣстія Имп. Русск. Географ. Общ. Т. 19. № 1; стр. 27—35.

8864. **Ф. П. Врангель**, путешеств. къ сѣв. берегамъ Сибири. Русскій Энциклоп. словарь *И. Березина*. Т. 5; стр. 443.

8865. **Некрологъ**. Ф. П. Врангель. Краткія свѣдѣнія объ умершихъ русскихъ писателяхъ и ученыхъ. *Г. Н. Геннади*. Русскій Архивъ. 1872; стр. 1990—1991.

8866. **Польскій** офицеръ Петръ Высоцкій, взятый въ плѣнъ въ войну 1831 г. и сосланный въ Сибирь. Русскій Энциклоп. Словарь *И. Березина*. Т. 5; стр. 478.

*8867. **Архимандритъ** Гавріилъ Воскресенскій (1795—1868 г.). *Ап. Можаровскій*. Русская Старина. 1880. Т. 28. № 7; стр. 607—610.

Былъ сосланъ въ Усть-Киренскій монастырь, Иркутской епархіи.

8868. **Князь** Матвѣй Петровичъ Гагаринъ въ 1693 г. былъ воеводою въ Нерчинскѣ, а въ 1707 г. генеральнымъ президентомъ Сибирскаго приказа. Словарь достопамятныхъ людей русской земли *Дм. Бантышъ-Каменскаго*. Москва. 1836. Ч. 2; стр. 7—12.

8869. **Леонтій Андреяновичъ Гагемейстеръ**, капитанъ 1-го ранга, сдѣлавшій нѣкоторыя открытія въ Ледовитомъ океанѣ и заведшій судоходство по Байкалу. Русскій Энциклоп. словарь *И. Березина*. Т. 5; стр. 516.

8870. **Юлій Андреевичъ Гагемейстеръ**, авторъ соч. «Статистическое описаніе Сибири». 4 тома. 1854 г. Русскій Энцикл. словарь *И. Березина*. Т. 5; стр. 516.

8871. **Некрологъ**. Ю. А. Гагемейстеръ. Голосъ. 1878. № 115.

8872. **Некрологъ**. Ю. А. фонъ-Гагемейстеръ. Рижскій Вѣстникъ. 1878. № 96.

8873. **Дѣло** о тайн. сов. Гаевскомъ и ст. сов. Яковлевѣ, обвиняемыхъ въ растратѣ казенныхъ денегъ. Голосъ. 1866. № 257.

За растрату казенныхъ денегъ былъ сосланъ въ Сибирь.

8874. **Красноярскій** исправникъ Галкинъ. Русскіе анекдоты, изд. *С. Глинкою*. Москва. 1822. Ч. 2; стр. 59—61.

8875. **Некрологъ**. Николай Алексѣевичъ Галкинъ (ум. 15 Дек. 1859 г.). Сподвижникъ адмирала Лазарева по кругосвѣтному путешествію въ 1819—21 гг. Казанскія губ. вѣд. 1859. № 52.

*8876. **Поѣздка** М. Н. Галкина-Врасскаго по Сибири и на островъ Сахалинъ. Восточн. Обозрѣніе. 1882. № 26.

8877. **Некрологъ**. Галсанъ Гомбоевъ. Биржевыя Вѣдомости. 1863. № 203.

8878. **Некрологъ**. Галсанъ Гомбоевъ, лекторъ монгольскаго языка въ Спбургскомъ университетѣ. Иллюстрир. Газета. 1863. Т. 12. № 1; стр. 16.

8879. **Некрологъ** Галсана Гомбоева (ум. 11 Іюня 1863 г.). Спбургскія Вѣдомости. 1863. № 141.

8880. **Антонъ Гамалѣя.** Былъ сосланъ въ Сибирь въ 1710 г., какъ сторонникъ Мазепы. Очерки малорос. фамилій. *А. М. Лазаревскій.* Русскій Архивъ. 1875. № 4; стр. 444—445.

*8881. **Воспоминанія** *А. С. Ганбеглова.* Какъ я попалъ въ декабристы и что затѣмъ послѣдовало. Русскій Архивъ. 1886. № 6; стр. 181—268.

Хотя авторъ и не попалъ въ Сибирь на каторгу, но въ его воспоминаніяхъ заключается много свѣдѣній о сосланныхъ туда декабристахъ.

*8882. **О родѣ** князей Гантимуровыхъ. Иркутскія губ. вѣд. 1859. № 48.

8883. **Обѣдъ** въ честь генералъ-губернатора Западной Сибири и командира отдѣльнаго Сибирскаго корпуса Густава Христіановича Гасфорда и рѣчи, сказанныя въ честь его. *Н. Ф.* Тобольскія губ. 1860. № 45.

Мѣстныя извѣстія. Омскъ, 30-го Октября.

8884. **Некрологъ** Г. А. Гасфорда. Отчетъ Имп. Русск. Географ. Общества за 1884 г. Сост. *И. И. Вильсонъ.* Спб. 1874.

8885. **Некрологъ.** Матвѣй Матв. Геденштрёмъ. Журн. Минист. Нар. Просв. 1845. Ч. 48. № 1; стр. 22.

Русскій путешественникъ. Ум. 2-го Сент. 1845 г.

8886. **Николай Александровичъ Гезехусъ,** исправляющій должность ректора Томскаго университета. Первый университетъ въ Сибири. Томскъ. 1889; стр. 65—66. (Тоже въ Сибирскомъ Вѣстникѣ. 1889).

8887. **Некрологъ.** В. А. Гейбовичъ, врачъ. Сибирская Газета. 1885. № 32; стр. 814.

8888. **Судьба** сибирскихъ изобрѣтателей. Статья *И. П.* Сибирь. 1875. № 26.

О нѣкоемъ *В. В. Гейнишѣ,* изобрѣтшемъ глобусъ.

8889. **Григорій Петровичъ Гельмерсенъ,** путешествовалъ по Алтаю и Киргизской степи и авторъ сочиненія объ этихъ мѣстностяхъ. Русскій Энциклоп. словарь. *И. Березина.* Т. 5; стр. 595.

8890. **50-ти-лѣтній** юбилей генералъ-лейт. акад. фонъ-Гельмерсена. *Айри-Ванка.* Всемірн. Иллюстрація. 1878. Т. 19. № 25.

8891. **50-ти-лѣтній** юбилей акад. Гельмерсена. Голосъ. 1878. № 113.

8892. **По поводу** юбилея академика Гельмерсена. Новое Время. 1878. № 774.

*8893. **Очеркъ** пятидесятилѣтней дѣятельности Г. П. Гельмерсена. Горный Журналъ. 1878. № 4 и 5; стр. 1—36.

8894. **Юбилей** академика Григорія Петровича Гельмерсена. Горный Журналъ. 1878. № 6; стр. 359—360.

8895. **Генералъ-лейтенантъ** акад. Г. Гельмерсенъ. Статья *Стр.* Нива. 1878. № 21.

8896. **Некрологъ.** Г. П Гельмерсенъ. Горный Журналъ. 1885. № 3; стр. 510—512.

8897. **Г. Гельмерсенъ.** Обзоръ жизни и трудовъ покойныхъ русскихъ писателей. *Д. Д. Языковъ.* Вып. 5; стр. 28—38. (При Историч. Вѣстникѣ. 1888. № 11—12).

8898. **Zum 50 jährigen** Jubiläum des Academikers Gr. von Helmersen. Von *A. Koeppen.* Russ. Revue. 1878. № 4.

*8899. **Zum** fünfzigjährigen Jubiläum des Akademikers Gregor von Helmersen. Akad. *A. Koeppen.* Спб. Тип. Акад. Наукъ. 1879. 8°. 16 стр. и 1 портр. Изъ «Записокъ Имп. Минералог. Общества». 2-я серія. Ч. 14; стр. 174—182.

8900. **Гендриковы,** графъ и графиня, были сосланы въ Сибирь. Въ статьѣ Статсъ-дамы и фрейлины русскаго двора въ XVIII ст. Русская Старина. 1870. Т. II. № 11; стр. 488—489.

*8901. **Виллимъ Ивановичъ Де-Геннинъ.** Біографія. Въ соч. *А. Лоранскаго.* Историческій очеркъ Горнаго Института. Спб. 1873. Ц. 73. 8°; стр. 4—8.

*8902. **Дополненіе** къ жизнеописанію генералъ-лейтенанта Виллима Ивановича Геннина. *В. Берхъ.* Горный Журналъ. 1826. № 9; стр. 85—108.—1827. № 1; стр. 129—150. № 2; стр. 107—128. № 5; стр. 135—146.—1828. № 2; стр. 115—117.—1829. № 5; стр. 283—284.

Былъ сначала начальникомъ Олонецкихъ, а затѣмъ Сибирскихъ горныхъ заводовъ,

8903. Георгій Геннингъ. Словарь достопамятныхъ людей русской земли *Дм. Бантышъ-Каменскаго*. Ч. 2. Москва. 1836: стр. 18—23.

8904. Генералъ-поручикъ Геннингъ. Словарь русскихъ свѣтскихъ писателей митрополита *Евгенія*. Т. 1. Москва. 1845; стр. 160—161.

8905. Georges-Guillaum Henin en russe Wilime Iwanowitch, mort en 1750. Liste alphabétique de portraits russes. Par A. Wassiltchikoff. Т. 1; p. 415.

8906. Контръ-адмиралъ Макс. Матв. Геннингъ. (Некрологъ). Записки Ученаго Комитета Морск. Штаба. 1840. Ч. 15; стр. 440—442.

8907. Некрологъ. Мих. Карл. Геннингъ. Статья *Г.* Сибирскій Вѣстникъ. 1866. № 15.

Былъ секретаремъ русскаго консульства въ Тянь-цзинѣ.

8908. Д. Іоганъ Готлибъ Георги, путешествовалъ съ ученою цѣлью по Сибири. Словарь русскихъ свѣтскихъ писателей митрополита *Евгенія*. Т. 1. Москва. 1845. стр. 111—113.

8909. Некрологъ. Николай Петровичъ Георгіевскій, вице-губернаторъ Тургайской области. Оренбургскій Листокъ. 1876. № 21.

8910. Николай Петровичъ Георгіевскій по личнымъ воспоминаніямъ и отзывамъ близко знавшихъ его лицъ. Оренбургскій Листокъ. 1876. № 22.

8911. Церемоніалъ погребенія тѣла архіепископа Тобольскаго и Сибирскаго Георгія. Статья *К. Г.* Тобольскія губ. вѣд. 1889. № 37.

***8912. Георгій Дашковъ** въ ссылкѣ въ Нерчинскѣ. Иркутскія епарх. вѣд. 1867. № 2; стр. 17—24. Тоже. Вологодскія епарх. вѣд. 1867. № 8.

***8913. Къ біографіи** Ростовскаго архіепископа Георгія Дашкова. Ярославскія епарх. вѣд. 1868. № 16 и 17.

***8914. Георгій Дашковъ** въ ссылкѣ на Каменномъ Островкѣ. Статья *А. М.* Русская Старина. 1877. Т. 20. № 11; стр. 536—541.

***8915. Случай** изъ жизни Тобольскаго архіепископа Георгія. Прот. *Ал. Сулоцкій*. Иркутскія епарх. вѣд. 1880. № 20; стр. 246—253.

***8916. Георгій Ящуржинскій,** архіеписк. Тобольскій и Сибирскій. *Н. Абрамовъ*. Странникъ. 1868. Т. 3; стр. 63—93 и Т. 4; стр. 78—80.

***8917. Герасимъ Кремлевъ,** 4-й архіеписк. Сибирскій и Тобольскій. (Ум. 16-го Іюля 1650 г.). *Н. Абрамовъ*. Тобольскія губ. вѣд. 1859. № 6.

***8918. Герасимъ Кремлевъ,** 4-й архіеписк. Сибирскій и Тобольскій. (1640—1650 г.). *Н. Абрамовъ*. Странникъ. 1866. Т. 3. № 7; стр. 49—63.

***8919. Герасимъ,** архіеписк. Сибирскій и Тобольскій. Тобольскія епарх. вѣд. 1887. № 19—20; стр. 376—387.

8920. Герасимъ Кремлевъ, архіеписк. Тобольскій. Русск. Энциклоп. словарь *И. Березина*. Т. 5; стр. 620.

8921. Венедиктъ Францискъ Германъ, начальникъ Екатеринбурскаго завода, авторъ соч. «Минералогическое путешествіе по Сибири». Русскій Энциклоп. словарь *И. Березина*. Т. 5; стр. 636.

8922. Дмитрій Николаевичъ Гецъ, генералъ-маіоръ, начальникъ штаба Омскаго воен. округа. Развѣдчикъ. 1890. № 23.

8923. А. Л. Гинтовтъ (генер. маіоръ, начальникъ штаба Сибирск. корпуса). *И. Кукольникъ*. Лицей кн. Безбородко. 1859. стр. 27—28.

***8924. Извѣстіе** о службѣ и подвигахъ бывшаго командира отдѣльнаго Сибирскаго корпуса генералъ-лейтенанта Григорія Ивановича Глазенапа. Статья *С. Б.* Русскій Инвалидъ. 1850. № 20; стр. 77—78 и № 21; стр. 81—82.

8925. Біографія генерала Глазенапа. (Ум. 10-го Марта 1819 г.). *С. Броневскій*. Сообщена съ нѣкоторыми передѣлками и исправленіями. *Н. Абрамовъ*. Тобольскія губ. вѣд. 1860. № 35.

8926. І. Г. Гмелинъ. Словарь русскихъ свѣтскихъ писателей митрополита *Евгенія*. Т. 1. Москва. 1845; стр. 129—140.

***8927. Академикъ** І. Г. Гмелинъ. Исторія Имп. Академіи Наукъ въ Спбургѣ, *И.*

Пекарскаго. Т. I. Спб. 1870; стр. 431—457.

Путешествовалъ съ ученою цѣлью по Сибири.

8928. Поправка *В. Ф. Кеневича* объ академикѣ Гмелинѣ, упоминаемомъ въ «Антидотѣ» Екатерины II-й. Русскій Архивъ. 1870; стр. 1944.

8929. Некрологъ. Курскій именитый гражданинъ Голиковъ. Минерва. 1806. Ч. 1; стр. 10—12.

Снималъ питейные откупа въ Сибири въ 1774 г. и положилъ основаніе Россійско-Американской компаніи. *Голиковъ*, написавшій исторію *Петра В.*, былъ его родной племянникъ.

8930. Судъ надъ княземъ Д. М. Голицынымъ (1736—1737 г.). *Д. Корсаковъ*. Древняя и Новая Россія. 1879. № 1; стр. 20—62.

8931. Дѣло Кронштадтскаго полиціймейстера Петра Николаевича Головачева (сосланъ въ Иркутскую губернію на житье) и Ив. Филип. Тимофеева (сосланъ на житье въ Тобольскую губернію). *В. Прокофьевъ*. Новое Время. 1885. № 3454—3465.

8932. Графъ Федоръ Алексѣевичъ Головинъ. Былъ полномочнымъ посломъ для заключенія трактата съ китайцами въ 1685 г. Словарь достопамятныхъ людей русской земли *Д. Н. Бантышъ-Каменскаго*. Ч. 1. Спб. 1847; стр. 428—452.

8933. Графъ Федоръ Алексѣевичъ Головинъ ѣздилъ посломъ въ Китай чрезъ Сибирь. Русскій Энциклоп. словарь *И. Березина*. Т. 5; стр. 732.

8934. Feodor Golowin's Verbannung nach Sibirien. Erzählung. Von *K. Körber*. Nürnberg. (1852). 16°.

8935. Графиня Ек. Ив. Головкина. Словарь достопамятныхъ людей русской земли *Дм. Бантышъ-Каменскаго*. Ч. 2. Москва. 1836; стр. 117—120.

***8936. Графиня** Екатерина Ивановна Головкина и ея время (1701—1791 г.). Историческій очеркъ по архивнымъ документамъ, составленный *Д. Хмыровымъ*. Спб. 1867. Тип. К. Вульфа. 8°. VIII и 242 стр. Ц. 1 р. 50 к. (Первоначально было помѣщено въ «Разсвѣтѣ» 1860. № 1, 2, 8 и 9).

Введеніе. О родѣ князей *Ромодановскихъ*. Описаніе стариннаго русскаго боярскаго быта. Князь *Ф. Ю. Ромодановскій* и его сынъ Ив. Федоровичъ.—Рожденіе и воспитаніе кн. *Екатерины Ивановны*.—Общественный бытъ того времени въ С.-Петербургѣ. Родъ *Головкиныхъ*.—Свадьба княжны Екатерины Ивановны съ *Мих. Гаврил. Головкинымъ*. — Церемонія торжества.—Смерть Петра В.—Воцареніе Имп. *Екатерины* I.—Вызовъ гр. Головкина изъ Берлина.—Смерть императрицы.—Воцареніе Петра II. —Паденіе князя *Меньшикова*.—Коронація Петра II.—Торжество *Долгорукихъ*.—Смерть *Петра II*.—Воцареніе *Анны*.—Проклятая бироновщина—Ледяной домъ.—Смерть *Анны*.—Регентство *Бирона*. — Его паденіе. — Воцареніе *Елизаветы*.—Ссылка *М. Г. Головкина* въ Сибирь.

1) Голосъ. 1867. № 143.
2) Дѣло. 1867. № 7; стр. 51—63.
3) Женскій Вѣстникъ. 1867. № 6; стр. 71—83. (Рец. *И. Арова*).

8937. Историческіе очерки и разсказы. *С. Н. Шубинскій*. (Между прочимъ, объ Е. И. Головкиной). Изд. 2-е, дополн. Спб. 1871. 8°. (2.000 экз.). Ц. 1 р. 50 к.

Дѣло. 1871. № 7; стр. 73—75.

8938. Графиня Ек. Ив. Головкина, сослана съ мужемъ въ Сибирь. Въ статьѣ, «Статсъ-дамы и фрейлины русскаго двора» XVIII ст. *П. Ф. Карабановъ*. Русская Старина. 1871. Т. 3. № 4; стр. 483—486.

***8939. Графиня** Ек. Ив. Головкина, урожденная цесаревна Ромодановская. Русск. женщины нов. времени 1-й половины XVIII в. *Д. Мордовцевъ*. Спб. 1874; стр. 190—207.

8940. Графъ Мих. Гавр. Головкинъ. Словарь достопамятныхъ людей русской земли *Дм. Бантышъ-Каменскаго*. Ч. 2. Москва. 1836; стр. 140—152.

8941. Юрій Александровичъ Головкинъ. 1834 г. Былъ посылаемъ въ Китай. Сообщ. *А. П. Барсуковъ*. Русская Старина. 1890. Т. 67. № 7; стр. 222—223.

***8942. Двухъ-лѣтній** плѣнъ въ Японіи Головнина и его спутниковъ. Русскіе анекдоты, изд. *С. Глинки*. Москва. 1822. Ч. 2; стр. 88—146.

***8943. Жизнеописаніе** В. М. Головнина. *Н. Гречъ*. Морской Сборникъ. 1851. № 7; стр. 66—101. (Съ портр.).

Путешествовалъ въ Сибирь.

***8944. Записки** В. Головнина въ плѣну у японцевъ, въ 1811—13 г., и жизнеопи-

саніе автора. Съ портр. и карт. Спб. 1851. 8°. Ц. 2 р. 50 к.

1) Библіотека для Чтенія. 1852. Т. 111; стр. 45—58.
2) Морской Сборникъ. 1852. Т. 7. № 3; стр. 316—317. (Рец. *В. Ш.*).
3) Москвитянинъ. 1852. Т. 3. № 11; стр. 98—101.
4) Отечеств. Записки. 1851. Т. 79; стр. 1—13.
5) Русскій Вѣстникъ. 1816. № 10; стр. 30—31 и № 11; стр. 26—27.
6) Спбургскія Вѣдомости. 1851. № 281. (Рец. *К. Ш.*).
7) Современникъ. 1861. Т. 30; стр. 1—22.
8) Сѣверная Пчела. 1852. № 79.

*8945. **В. М. Головнинъ.** (1776—1831 г.). Русскіе люди, изд. *М. О. Вольфа.* 1866. Т. 1; стр. 333—354.

*8946. **Voyage de** *W. Golovnine* contenant la réçit de sa captivité chez les Japonais, pendant 1811, 1812 et 1813. Traduit sur la version allemande par S. B. B. Eyriés. Vols 1—2. Paris. 1818. 8°.

*8947. **Leben** und Leiden eines russischen Seebefehlshabers und seiner sechs Gefährten während einer mehr als zweijährigen Gefangenschaft unter den Japonern. *W Golovnine.* Zürich, s. a. 8°.

*8948. **Begebenheiten** in der Gefangenschaft bey den Japanern in den Jahren 1811, 1812 und 1813. *W. Golovnine.* Aus dem Russ. übersetzt von C. Joh. Schultz. Vols. 1—2. Leipzig. 1817—1818. 8°.

*8949. **Narrative** of my captivity in Japan, during the years 1811, 1812 and 1813. To which is added an account of voyages to the coasts of Japan by captain Rikord. *W. Golovnine.* Vols. 1—2. London. 1818. 8°.

*8950. **Narrative** of my captivity in Japan, during the years 1811, 1812 and 1813. To which is added an account of voyages to the coasts of Japan by captain Rikord. *W. Golovnine.* 2d ed. Vols. 1—3. London. 1824. 8°.

*8951. **Japan** and the Japanese: comprising the narrative of a captivity in Japan. *W. Golovnine.* New ed. Vols. 1—2. London. 1853. 8°.

*8952. **Mijne** lotgevallen in mijne gevangenschap bij de Japanners. *W. Golovnine.* Uit het Russisch door Steenbergen van Goor Vols. 1—2. Dordrecht, 1817—1818. 8°.

*8953. **Begiwenheder** in hans Fangenskab hos Japanerne i Aarene 1811, 1812 og 1813. *W. Golovnine.* Oversatte ved N. T. Bruun. Vols. 1—2. Kjöbenhavn. 1818. 8°.

*8954. **Uwagi o Japonii.** Przez *W. Golovnine.* Tłomazone przez Grzeg. Buczyńskiego. Warszawa. 1823. 8°.

*8955. **Записки** флота капитана *Рикорда* о плаваніи къ японскимъ берегамъ. Спб. 1851. 8°.

1) Москвитянинъ. 1852. Ч. 8. № 11 (Іюнь). Кн. 1; стр. 98—101.
2) Русск. Инв. 1816. № 276.
3) Современникъ 1851. Т. 30; стр. 1—22.

*8956. **Le Japon** ou voyage aux îles du Japon, en 1811, 1812 et 1813 sur la corvette russe la Diane, pour la délivrance du capitaine Golownin. Par *Paul Ricord.* Traduit de l'allemand par Breton. Vols 1—2. Paris. 1822. 12°.

*8957. **Rikord Paul,** Erzählung von seiner Fahrt nach den japanischen Küsten in den Jahren 1812 und 1813. Aus dem Russischen übersetzt von v. Kotzebue. Wien. S. a. 8°.

*8958. **Rikord Paul,** Erzählung von seiner Fahrt nach den japanischen Küsten in den Jahren 1812 und 1813. Aus dem Russischen übers. von v. Kotzebue. Leipzig. 1817. 8°.

*8959. **Rikord Paul,** Erzählung von seiner Fahrt nach den japanischen Küsten in den Jahren 1812 und 1813. Aus dem Russischen übersetzt von v. Kotzebue. Leipzig. 1818. 8°.

*8960. **Berättelse** om en resa till Japanske Kusterne Åren 1812 och 1813. *Paul Ricord.* Öfwersatt från Ryskan på Tyska af A. v. Kotzebue och der från på Swenska af N. B. Åbo. 1818. 8°.

8961. **О книгоношѣ** Голубевѣ. *С. Попов.* Иркутскія епарх. вѣд. 1887. № 5; стр. 49—50.

8962. **Григорій Ивановичъ Голубевъ,** главный врачъ въ Иркутскомъ военномъ госпиталѣ. Русскіе врачи писатели *Л. Ф. Змѣева.* Спб. 1889; стр. 77—78.

8963. **Слѣпой,** путешествующій въ Сибири. (Сообщено *И. А. Гаринскимъ*). Сибирскій Вѣстникъ. 1823. Ч. 3; стр. 168—170.

Въ этой статьѣ говорится объ англичанинѣ *Як. Гольманѣ*, на 11-мъ году лишившемся

зрѣнія. Извѣстіе изъ Иркутска, отъ 9 Сентября 1823 г.

8964. Г. Гончаровъ, какъ писатель. (Характеристика). *В. П. Поповъ.* Общезаним. Вѣстникъ. 1857. № 13; стр. 129—131.

Путешествовалъ и описалъ свое путешествіе по Сибири.

8965. Русскіе писатели. Вып. 4-й. *И. А. Гончаровъ.* Русскій Худож. Листокъ. 1859. № 14.

8966. И. А. Гончаровъ. Статья *А. С—каго.* Иллюстрація. 1863. Т. XI. № 251; стр. 7 и 10. См. тоже Кругозоръ. 1876. № 2.—Живоп. Обозрѣніе. 1876. № 11 и Нива. 1876. № 18.

8967. И. А. Гончаровъ. Біограф. очерки нѣкоторыхъ замѣч. уроженцевъ Симбирской губ. Сборникъ историч. и статист. матеріаловъ о Симбир. губ. на 1868 г.; стр. 251—252.

8968. Ив. Ал. Гончаровъ. Статья *А. Е. П.* Портретн. галлерея русск. дѣятелей. Т. 2. Спб. 1869.

8969. И. А. Гончаровъ. Біографія. Исторія русской литературы въ очеркахъ и біографіяхъ. *П. Полевой.* 2-е изд. Спб. 1874. 8°.

8970. Э. Л. Ф. Горбацевичъ, старшій врачъ 1-го коннаго полка Забайкальскаго казачьяго войска. 1881 г. Русскіе врачи-писатели *Л. Ф. Змѣева.* Спб. 1889; стр. 79.

8971. И. И. Горбачевскій. Замѣтка *П. Б.* (*Бартенева*). Русск. Архивъ. 1882. Кн. II, вып. 4; стр. 311.

Авторъ записокъ объ Обществѣ Соединенныхъ Славянъ, декабристъ. Служилъ въ Сибири.

8972. Морицъ Карловичъ Горстъ, лаборантъ при кафедрѣ фармаціи въ Томскомъ университетѣ. Первый университетъ въ Сибири. Томскъ. 1889; стр. 80—81.

8973. Некрологъ. Марфа Петровна Грабовская. Сѣв. Вѣстникъ. 1888. № 6; стр. 164—166.

Женщина-врачъ; служила въ Сибири.

8974. Некрологъ. Марфа Петр. Грабовская. Восточ. Обозрѣніе. 1888. № 20; стр. 13—14.

8975. М. П. Грабовская. (Некрологъ). Сибирская Газета. 1888. № 32 и 33.

8976. Некрологъ М. П. Грабовской. *Скрябинъ.* Тобольскія губ. вѣд. 1888. № 14.

8977. Рѣчь протоіерея *Петра Головина,* произнес. въ Михаило-Архангельской церкви въ день погребенія женщины-врача М. П. Грабовской. Тобольскія губ. вѣд. 1888. № 14.

8978. Некрологъ. Мих. Григ. Гребенщиковъ. Историч. Вѣстникъ. 1888. № 8; стр. 424—425.

Служилъ въ Приамурскомъ краѣ; былъ знатокъ и любитель Сибири.

8979. Фаддѣй Мих. Гречина. Былъ врачемъ въ г. Гижигѣ. Врачи-писатели *Л. Змѣева.* Спб. 1886. Вып. 1; стр. 76.

Между прочимъ написалъ краткое описаніе Камчатки; помѣщ. въ Dziennik Wileński. 1817. Т. 6.

8980. Петръ Ивановичъ Гржибовскій, врачъ при управленіи командира Приамурской области. 1880 г. Русскіе врачи-писатели *Л. Ф. Змѣевъ.* Спб. 1889; стр. 83.

***8981. Вас. Вас. Григорьевъ.** (Некрологъ). *Н. Веселовскій.* Журн. Минист. Нар. Просвѣщ. 1882. Ч. 220. № 3; стр. 65—86.

Написалъ много сочиненій по Азіи вообще и Сибири въ особенности.

***8982. Некрологъ** В. В. Григорьева. (Читанъ въ засѣданіи восточнаго отдѣленія археологическаго общества, 26 Февраля 1882 г.). *Н. И. Веселовскій.* Спб. 1883. Тип. Имп. Акад. Наукъ. 8°. 11 стр. (60 экз.).

***8983. Записка** о трудахъ проф. Григорьева, за 3 послѣдніе года. Протоколы засѣд. Совѣта Спбургск. университета. 1871. № 4; стр. 66—72.

8984. По поводу смѣны г. Григорьева. (Перед. ст.). Обзоръ. 1880. № 479.

Начальникъ Главнаго Управленія по дѣламъ печати.

8985. Прощаніе В. В. Григорьева съ своими подчиненными. Новое Время. 1880. № 1477.

8986. Некрологъ. В. В. Григорьевъ, бывшій проф. и деканъ Спбургскаго уни-

верситета, по факультету восточныхъ языковъ. Газета А. Гатцука. 1881. Т. 7. № 52.

8987. Некрологъ. В. В. Григорьевъ. Статья *К. А. Коссовича*. Новое Время. 1881. № 2089. (Тоже. см. № 2090).

8988. Некрологъ. В. В. Григорьевъ. Волга. 1881. № 555.

8989. Некрологъ. В. В. Григорьевъ. Порядокъ. 1881. № 351.

8990. Воспоминаніе о В. В. Григорьевѣ. *Археологъ*. Спбургскія Вѣдомости. 1881. № 327.

8991. Некрологъ В. В. Григорьева. Современныя Извѣстія. 1881. № 353. (Въ отд. «Мѣстныя извѣстія»).

8992. Отъѣздъ изъ Иркутска и проводины ректора семинаріи о. архим. Григорія. Свящ. *Вас. Копыловъ*. Иркутскія епарх вѣд. 1888. № 8; стр. 66—71. № 9; стр. 72—79 и № 10; стр. 80—88.

8993. И. Г. Григоровскій, миссіонеръ между остяками, путешествовалъ по Васюганскому краю. Писатели, умершіе въ 1883 г. *Д. Д. Языковъ*. Вып. 3. (При Историческомъ Вѣстникѣ 1886 г.; стр. 28).

8994. Некрологъ. Свящ. А. И. Громовъ. Иркутскія епарх. вѣд. 1877. № 41.

8995. Некрологъ. Ник. Як. Громовъ. Сибирская Газета. 1882. № 16; стр. 381.

***8996. Какими** судьбами былъ я управленъ въ Камчатку. Прот. *Прокопій Громовъ*. Иркутскія епарх. вѣд. 1869. № 2; стр. 16—22 и № 3; стр. 29—33.

***8997. Слова и рѣчи,** произнесенныя на юбилеѣ кафедр. прот. Прокопію Васильевичу Громову, 31-го Мая 1872 года. Иркутскія епарх. вѣд. 1873. № 25; стр. 451—458. № 26; стр. 461—464. № 27; стр. 471—481. № 28; стр. 490—492. № 29; стр. 493—501 и № 32; стр. 531—536.

8998. Адресъ, поднесенный распорядительнымъ комитетомъ Сибирск. Отд. Русск. Географ. Общ. прот. П. В. Громову, 31-го Мая 1873 г., въ день пятидесятилѣтняго его юбилея, и отвѣтное письмо *П. Громова*. Извѣстія Сибирск. Отдѣленія Имп. Русск. Географ. Общ. 1865. Т. 4. № 3; стр. 143—144.

***8999. Юбилей** полвѣковой службы въ санѣ священническомъ кафедр. прот. Иркутскаго Богоявленскаго собора прот. П. В. Громова. Иркутскія епарх. вѣд. 1873. № 23; стр. 425—433.

***9000. Некрологъ.** Прот. Прокопій Вас. Громовъ и рѣчи при его погребеніи. Иркутскія епарх. вѣд. 1880. № 36; стр. 466—473. № 37; стр. 482—487 и № 38; стр. 488—496.

***9001. Матеріалы** для біографіи прот. Пр. Вас. Громова. Статья *Николая П. Громова*. Иркутскія епарх. вѣд. 1880; стр. 647—655.

9002. Дѣло П. А. Гросмана о кражѣ денегъ. Новое Время. 1885. № 3517—3519.

Приговоренъ къ ссылкѣ на житье въ Иркутскую губернію.

9003. Станиславъ-Осипъ Николаевичъ Грудзинскій, лекарь во 2-мъ Западно-Сибирскомъ линейномъ батальонѣ. Русскіе врачи-писатели *Л. Ф. Змѣева*. Спб. 1889; стр. 85.

9004. Повѣсть о затерявшемся Верхнеангарскомъ священникѣ Забайкальской области: Грѣшный 62 лѣтъ, осѣдлый инородецъ Верхнеангарскаго селенія *Гурій Ефимовъ Карагаевъ*. Съ примѣч. архим. *Веніамина*. Прибавленія къ Иркутскимъ епарх. вѣд. 1882. № 43; стр. 562—569.

Событіе относится къ 1772 году.

9005. Мих. Нав. Губаревъ, младшій врачъ Сибирскаго флотскаго экипажа, 1876. Русскіе врачи-писатели *Л. Ф. Змѣева* Спб. 1889; стр. 86.

9006. По поводу смерти Алексѣя Семеновича Губкина. Пермскія губ. вѣд. 1883. № 102.

9007. Погребеніе А. С. Губкина. Свящ. *М. Холмогоровъ*. Пермскія епарх. вѣд. 1884. № 5; стр. 72—90.

9008. Г-жа Гулакъ-Артемовская и ея похожденія въ Сибири. Новости. 1891. № 59. (Изъ «Петерб. Листка»).

9009. Некрологъ. Березовскій городовой врачъ Сергѣй Іоак. Гулида. Статья *К. Г.* Тобольскія губ. вѣд. 1889. № 48; стр. 13.

9010. Степанъ Ивановичъ Гуляевъ. (Некрологъ). *В. Штильке.* Сибирская Газета. 1888. № 39.

9011. Некрологъ. С. И. Гуляевъ. Восточн. Обозрѣніе. 1888. № 20; стр. 13.

9012. Біографіи знаменит. современниковъ: Гумбольдтъ. Московскій Телеграфъ. 1827. Ч. 18. № 23; стр. 246.

Какъ извѣстно *Гумбольдтъ* путешествовалъ въ Сибири съ ученою цѣлью.

***9013. Москва.** Кн. *Шаликовъ.* Московскія Вѣдомости. 1829. № 88 и 89.

О возвращеніи *А. Гумбольдта* въ Москву.

9014. Спбургъ, Мая 7-го. Тоже. Москва. Московскія Вѣдомости. 1829. № 40, 43 и 46.

Объ отъѣздѣ въ Москву *А. Гумбольдта* и пребываніе его въ Москвѣ.

9015. Тоже изъ Персіи и о томъ же. Московскія Вѣдомости. 1829. № 58.

9016. Изъ Астрахани, Окт. 10. Московскія Вѣдомости. 1829. № 86.

О проѣздѣ *А. Гумбольдта.*

***9017. Нѣчто** о пребываніи Гумбольдта въ Москвѣ. Галатея. 1829. Ч. 5. № 22; стр. 34—41.

9018. Письмо кн. *Шаликова.* Спбургскія Вѣдомости. 1829. № 135; стр. 797—798.

О пріѣздѣ въ Москву *А. Гумбольдта.*

9019. Чрезвычайное собраніе Академіи Наукъ въ честь барона Гумбольдта. Спбургскія Вѣдомости. 1829. № 138.

9020. Переводъ рѣчи, произнесенной барономъ *А. Гумбольдтомъ* въ засѣданіи Акад. Наукъ, 16-го Ноября 1829 г. Спбургскія Вѣдомости. 1829. (Прибавленіе къ № 145).

***9021. Баронъ** Александръ Гумбольдтъ. Сынъ Отечества. 1829. Ч. 126. Т. IV. № 21; стр. 27—38 и № 22; стр. 77—86.

***9022. Жизнеописаніе** барона Александра Гумбольдта. Кармани. книжка любителей русск. старины и словесности. 1830. Ч. 2. № 5; стр. 85—96.

***9023. Баронъ** Ал. Гумбольдтъ. Изъ путевыхъ записокъ. *Мелыгуновъ.* Отечеств. Записки. 1839. Т. VI; стр. 82—96.

9024. Гумбольдтъ въ гостяхъ у калмыцкаго князя Зередъ-Джаба. Московскія Вѣдомости. 1843. № 6.

Изъ книги «Путешествіе на Алтай» *Розе.*

9025. Нѣсколько словъ о статьѣ «Біографія барона Гумбольдта», напечатанной въ 11 № Отечеств. Записокъ. *А. Шмаковъ.* Сѣв. Пчела. 1875. № 60.

***9026. А. Гумбольдтъ.** Біограф. очеркъ. Московскія Вѣдомости. 1846. № 25, 26, 27, 28, 29 и 30.

9027. Гумбольдтъ. Сынъ Отечества. 1847. Т. 5. Кн. 9; стр. 24—26.

***9028. Александръ Гумбольдтъ.** Біографическій очеркъ. (Съ портретомъ). Изд. *С. Лугинина.* Спб. 1860. 8°. Ц. 1 р.

1) Москов. Вѣдомости. 1860. № 84.
2) Русское Слово. 1860. № 10.
3) Свѣточъ. 1860. № 6.

9029. А. фонъ-Гумбольдтъ. *С. Михайловская.* Семейные Вечера. Отд. для семейн. чтенія. 1878. № 1; стр. 23—42. № 2; стр. 131—142. № 3; стр. 262—285. № 4; стр. 29—42 и № 5; стр. 169—185.

9030. Лекція г. Раевскаго: «Ал. Гумбольдтъ». Псковскія губ. вѣд. 1880. № 10.

9031. Гумбольдтъ въ Сибири въ 1829 г. Сообщилъ *Я. П. Полонскій.* Русск. Старина. 1889. Т. 64. № 11; стр. 412.

9032. Гумбольдтъ на Уралѣ въ 1829 г. Сообщ. *И. А. Шмаковъ.* Русская Старина. 1890. Т. 65. № 1; стр. 223—225.

9033. Séance extraordinaire tenue par l'Académie Impériale des Sciences de St.-Pétersbourg en l'honneur de M. le Baron Alex. de Humboldt du 16 Nov. St.-Pétersbourg. 1829. 4°.

9034. Некрологъ. Священникъ Федоръ Федоровичъ Гурьевъ. Томскія епарх. вѣд. 1883. № 24; стр. 691—692.

***9035. Плѣнъ** лейтенанта Гусева, взятаго киргизъ-кайсаками въ 1836 г. Морской Сборникъ. 1854. № 9; стр. 14—25.

9036. Дмитрій Павловичъ Давыдовъ, Иркутскій писатель. Въ воспоминаніяхъ *В. И. Вагина.* Литерат. Сборникъ Н. М. Ядринцева. Спб. 1885; стр. 263.

9037. Страдалецъ іеросхимонахъ Дамаскинъ, одинъ изъ 1-хъ ставленниковъ святителя Иннокентія. Епископъ *Мелетій*. Иркутскія епарх. вѣд. 1884. № 18.

***9038. Сказаніе** о жизни и подвигахъ въ бозѣ почившаго старца Даніила, подвизавшагося въ Сибирской странѣ, въ Енисейской губ., въ предѣлахъ г. Ачинска и скончавшагося въ Христорождественскомъ женскомъ монастырѣ, 15-го числа Апрѣля 1843 г. Москва. 8°. Ц. 50 к.

9039. Даніилъ, подвизавшійся въ Сибири. (Ум. 15-го Апр. 1848 г.). Домашняя Бесѣда. 1859. Вып. 49; стр. 483—486.

***9040. Сказаніе** о жизни и подвигахъ въ бозѣ почившаго старца Даніила, пустынника Сибирскаго. (Изд. русскаго на Аѳонѣ монастыря). Москва. 1879. 8°. Ц. 15 к.

***9041. Сказаніе** о жизни и подвигахъ въ бозѣ почившаго старца Даніила, подвизавшагося въ Сибирской странѣ, въ предѣлахъ города Ачинска. Изд. 6-е. Москва. Тип. Ефимова. 8°. 52 стр. (10.000 экз.). Ц. 15 к.

9042. Сказаніе о жизни и подвигахъ старца Даніила, подвизавшагося въ Сибирской странѣ. Изд. 7-е. Москва. 1882. Тип. И. Ефимова. 8°. 52 стр. (10.000 экз.). Ц. 10 к.

9043. Кирша Даниловъ, служилъ при Петрѣ В. въ Сибири. Русск. Энциклоп. словарь *И. Березина*. Т. 6; стр. 81.

9044. Графъ Антонъ Мануиловичъ Девіеръ, въ 1726 г. былъ наказанъ кнутомъ и сосланъ въ Сибирь. Русскій Энциклоп. словарь *И. Березина*. Т. 6; стр. 170.

9045. Графъ Антонъ Мануиловичъ Девіеръ. Словарь достопамятныхъ людей русской земли *Дм. Бантыша-Каменскаго*. Ч. 2. Москва. 1836; стр. 190—193.

9046. Семенъ Дежневъ. Статья *С. Турбина*. Росинки. 1869. № 8; стр. 370—385.

9047. Семенъ Дежневъ. Наши землепроходцы. *Д. Садовникова*. Москва. 1874. 8°.

***9048. Семенъ Дежневъ.** Статья *Н. Оглоблина*. Московскія Вѣдомости. 1889. № 321.

***9049. Семенъ Дежневъ.** 1638—1671 г. Новыя данныя и пересмотръ старыхъ. *Н. Оглоблинъ*. Спб. 1890. 8°. 60 стр. (Было помѣщено въ Журн. Минист. Нар. Просв. 1890. № 12).

1) Открытіе Дежневскаго пролива по старымъ даннымъ. 2) Новыя данныя объ открытіи *Дежнева* (1648 г.). 3) Второе открытіе Дежневскаго пролива, т. е. *Беринга* въ 1728 г. 4) Взглядъ *Словцова* на открытіе *Дежнева*. 5) Новыя біографическія данныя о *Дежневѣ* (1637—1662) и 6) Двѣ поѣздки *Дежнева* въ Москву.

Библіографъ. 1891. № 2; стр. 45—47. (Рец. *С. П.*).

9050. Смерть С. Дежнева въ Москвѣ, въ 1673 г. *Н. Оглоблинъ*. Библіографъ. 1891. № 3—4; стр. 60—62.

9051. Некрологъ. Инженеръ Оскаръ Александровичъ Дейхманъ. Новости. 1891. № 82.

Дѣятельность покойнаго была, главнымъ образомъ, посвящена Сибири.

9052. Некрологъ. О. А. Дейхманъ. Статья *П. Б—ова*. Новое Время. 1891. № 5412.

9053. Смерть католическаго миссіонера де-ла-Брюньера въ 1846 г. *Г. В.* Амуръ. 1860. № 52.

***9054. Николай Дмитріевичъ Делиль де-ла-Кроеръ.** Сибирскій Вѣстникъ. 1823. Ч. 2; стр. 15—20.

Родился въ Камчаткѣ; умеръ на 54-мъ году на службѣ въ Сибири по горной части.

***9055. Біографія** Николая Іосифа Делиля. Исторія Имп. Академіи наукъ въ Петербургѣ. *П. Пекарскій*. Т. 1. Спб. 1870.

О правахъ гиляковъ, убившихъ миссіонера въ При-амурьѣ.

9056. Некрологъ. Федоръ Мих. Депрерадовичъ. Обзоръ жизни и трудовъ покойныхъ русскихъ писателей. *Д. Д. Языковъ*. Вып. 4; стр. 39—40. (При Историч. Вѣстникѣ. 1887. № 12).

Былъ назначенъ адъютантомъ къ командующему войсками Восточно-Сибирскаго округа съ пребываніемъ на островѣ Сахалинѣ и потомъ состоялъ начальникомъ 2-й Сибирской стрѣлковой роты.

9057. Некрологъ. Ф. М. Де-Прерадовичъ. Новое Время. 1884. № 3129.

9058. Александръ Николаевичъ Державинъ, консерваторъ геологическаго кабинета Томскаго университета. Первый университетъ въ Сибири. Томскъ. 1889; стр. 80.

9059. Ханъ внутренней Киргизъ-Кайсацкой орды, Джангиръ. (Казанскія губ. вѣд.). Сѣв. Пчела. 1844. № 116.

***9060. Нѣсколько** замѣчаній по поводу ученыхъ трудовъ Якутскаго епископа Діонисія. *Пав. Воейковъ.* Московскія епарх. вѣд. 1869. № 5 и 6. — Тоже. Московскія церк. вѣд. 1884. № 49; стр. 679.

9061. Святитель Дмитрій Ростовскій, какъ Сибирскій митрополитъ. Тобольскія епарх. вѣд. 1888. № 15—16; стр. 321—325.

9062. Петръ Добель въ Камчаткѣ. *В. И. Вагинъ.* Отчетъ о дѣйствіяхъ Сибир. Отд. Имп. Русск. Географ. Общ. за 1869 г. Ч. I, отд.

9063. Священникъ Вас. Ив. Добронравовъ. (Некрологъ). Свящ. *В. Смирновъ.* Тобольскія епарх. вѣд. 1889. № 11—12; стр. 271—272.

9064. М. М. Добротворскій, лѣкарь въ Приамурской обл. съ 1866 г. Русскіе врачи-писатели *Л. Ф. Змѣева.* Спб. 1889; стр. 100.

***9065. Нѣкоторыя** свѣдѣнія объ И. В. Довольновѣ и его обращеніи изъ раскола. *М. Т—овъ.* Тобольскія епарх. вѣд. 1888. № 7—8; стр. 167—172.

9066. Александръ Станиславовичъ Догель, профессоръ гистологіи въ Томскомъ университетѣ. Первый университетъ въ Сибири. Томскъ. 1889; стр. 69. (Тоже въ «Сибирскомъ Вѣстникѣ». 1888 г.).

9067. Княжна Е. А. Долгорукая. Словарь достопамятныхъ людей русской земли *Дм. Бантышъ Каменскаго.* Ч. 2. Москва. 1836; стр. 240—245.

***9068. Изъ жизни** государыни-невѣсты княжны Екатерины Алексѣевны Долгоруковой. *Р. Г. Игнатьевъ.* Русскій Архивъ. 1866. № 1; стр. 38—46.

***9069. Княжна** Е. А. Долгорукая въ ссылкѣ въ Березовѣ и въ монашествѣ въ Томскѣ. Прот. *Алекс. Сулоцкій.* Иркутскія епарх. вѣд. 1872. № 49; стр. 645—654 и № 50; стр. 659—671. Тобольскія губ. вѣд. 1871. № 3 и 4.

***9070. Екатерина Алексѣевна Долгорукая.** Русскія женщины новаго времени (1-й половины XVIII в.). *Д. Мордовцевъ.* Спб. 1874; стр. 220—243.

9071. Княжна Е. А. Долгорукая въ ссылкѣ въ Березовѣ и въ монашествѣ въ въ Томскѣ. *А. Сулоцкій.* Русск. Вѣстникъ. 1880. № 7; стр. 5—19.

9072. Екатерина Алексѣевна Долгорукая въ г. Томскѣ. Сообщ. *Ив. Вологдинъ.* Пермскія губ. вѣд. 1881. № 55.

9073. О добродѣтельной княгинѣ Натальѣ Борисовнѣ Долгорукой. (Письмо къ издателю). Вѣстникъ Европы. 1803. Ч. 12. № 21 и 22; стр. 92—94.

***9074. Образецъ** любви и вѣрности супружеской, или бѣдствія и добродѣтели Н. Б. Долгорукой, дочери фельдмаршала Бориса Петровича Шереметева, супруги князя Ивана Алексѣевича Долгорукаго. Русскій Вѣстникъ. 1815. Кн. 1; стр. 3—49.

Къ статьѣ приложены два письма 1763 г. имп. *Екатерины II* къ *Н. Б. Долгорукой*, въ иночествѣ нарѣченной *Нектаріей*.

9075. Разлука Н. Б. Долгоруковой съ супругомъ ея И. А. Долгоруковымъ. Русскіе анекдоты, изд. *С. Глинкою.* Москва. 1822. Ч. 2; стр. 76—78.

9076. Княгиня Н. Б. Долгорукая. Соч. *И. Козлова.* Спб. 1828. 8°.

1) Московскій Вѣстникъ. 1828. Ч. 8 № 7; стр. 314—316. (Рец. S.).
2) Сынъ Отечества. 1828. Ч. 118. № 8; стр. 314—320.

9077. Княгиня Н. Б. Долгорукая. Словарь достопамятныхъ людей русской земли. *Дм. Бантышъ-Каменскій.* Ч. 2. Москва. 1836; стр. 228—240.

9078. Воспоминаніе о княгинѣ Наталіи Долгоруковой. Кіевскія губ. вѣд. 1851. № 25; стр. 193—196.

***9079. Княгиня** Н. Б. Долгорукова. (Ум. 3 Іюля 1771 г.). *Я. Г. Е—ъ.* Отеч. Записки. 1858. Т. 116; стр. 275—300.

***9080. Княгиня** Н. Б. Долгорукова, урожденная графиня Шереметьева (1714—1771 г.). Русскіе люди, изд. М. О. Вольфа. 1866. Т. 1; стр. 84—104.

9081. Челобитная княгини Н. Б. Долгоруковой. *М. И. Семевскій.* Русскій Архивъ. 1867; стр. 1167.

9082. Княгиня Н. Долгорукова. Ежемѣсячный календарь. 1869. № 6; Іюнь; стр. 479—484.

9083. Н. Б. Долгорукова. Статья *Е. В.* Семейные Вечера. (Старшій возрастъ). 1869. № 12; стр. 731—745.

9084. Н. Б. Долгорукая. Біографическій очеркъ, составленный на основаніи «Записокъ» самой героини разсказа. *А. Новоселовъ.* Виленскій Вѣстникъ. 1870. № 31, 32, 33, 34 и 35.

***9085. Н. Б. Долгорукая.** Статья *В. Острогорскаго.* Дѣтское Чтеніе. 1870. № 3; стр. 155—171.

***9086. Н. Б. Долгорукова.** Повѣсть для дѣвицъ. Соч. *П. Фурмана.* Спб. 1857. 8°. Ц. 1 р.

9087. N. B. Dolgorukowa, przez *Furmana.* Tygodnik mòd. 1870. № 22—44.

9088. Н. Б. Долгорукова. Повѣсть *П. Фурмана.* Изд. 2-е. Спб. 1872. 8°. Ц. 1р. 25 к.

9089. Н. Б. Долгорукова. Повѣсть для дѣвицъ. *П. Р. Фурманъ.* Въ 3 ч. (Дѣтская историч. библіотека). Изд. книгопродавца Н. Мартынова. Спб. 1890. Тип. В. Безобразова. 8°. 236 стр.

***9090. Княгиня** Н. Б. Долгорукая. Въ соч. *Д. Мордовцева*: «Русскія женщины новаго времени». Спб. 1874; стр. 244—263.

***9091. Н. Б. Долгорукова** и Березовскіе ссыльные. *Т. Толычевой.* Изд. Общества распространенія полезныхъ книгъ. Москва. Тип. Готье. 1874. 12°. 64 стр. (Напеч. 2.000 экз.). Ц. 20 к.

1) Систематическій обзоръ русской народно-учебной литературы. 1878; стр. 247.
2) Педагогическій Листокъ (при «Дѣтскомъ Чтеніи»). 1877. № 2; стр. 158. (Рец. *Н. Острогорскаго*).

***9092. Княгиня** Н. Б. Долгорукая. *Д. Корсаковъ.* Историч. Вѣстникъ. 1886. Т. 23. № 2; стр. 263—282.

***9093. Княгиня** Наталья Долгорукая. *И. Покровскій.* Дѣло и Отдыхъ. № 11; стр. 1—46.

9094. Поправка и объясненіе. (О потомствѣ княгини Н. Б. Долгоруковой). Русскій Архивъ. 1869; стр. 077.

9095. Princesse Nathalie Borissowna, née comtesse Schéréméteff, née en 1714, morte en 1771. Liste alphabétique de portraits russes. Par *A. Wassiltchikoff.* T. 1-er; p. 312.

***9096. The life** and times of Nathalia Borrissovna, princess Dolgorookov. *Jam. Arthur Heard.* London. 1857. 12°.

***9097. Князья** Долгорукіе въ 1730—1740 г. (Василій Лукичъ и Иванъ Алексѣевичъ въ Сибири). Русская Старина. 1878. Т. 23; стр. 735—746.

***9098. Дополненія** къ первому тому «Памятниковъ». I. По дѣлу о Шубинѣ. II. По дѣлу о князьяхъ Долгорукихъ. Сообщ. *П. И. Петровъ.* Памятники Новой Русской Исторіи. 1872. Т. 2; стр. 318—320.

***9099. Историческіе** матеріалы. Судьба кн. Долгорукихъ при Имп. Аннѣ. Сношенія кн. А. А. Черкасскаго съ Голштинскимъ дворомъ при Имп. Аннѣ Ивановнѣ. Заря. 1870. № 6; стр. 152—170. № 7; стр. 171—234. № 8; стр. 235—266 и № 9; стр. 267—303. Сборникъ историч. матеріаловъ, изд. М. Михайловымъ. 1873; стр. 152—193.—Памятники Новой Русской Исторіи. 1871. Т. 1; стр. 152—193.

9100. Могилы князя Алексѣя Григорьевича Долгорукова и супруги его, въ г. Березовѣ, 1730—1738 г. *П. А. Абрамовъ.* Чтенія въ Общ. Исторіи и Древн. Россійскихъ. 1866. № 2; стр. 115—120.

9101. Алексѣй Григор. Долгорукій Былъ сосланъ 1730 г. въ Березовъ, гдѣ и умеръ 1734 г. Русскій Энциклоп. словарь *И. Березина.* Вып. 6; стр. 426.

9102. Русской (sic) анекдотъ. Другъ Просвѣщенія. 1806. Ч. 4. № 10; стр. 30.

О кн. *Ив. Алексѣевѣ. Долгорукомъ.*

9103. Князь Иванъ Алексѣевичъ Долгорукій. Словарь достопамятныхъ людей русской земли *Дм. Бантышъ-Каменскаго.* Ч. 2. Москва. 1836; стр. 292—299.

***9104. Князь** Иванъ Алексѣевичъ Долгорукой. Біограф. очеркъ *Д. А. Корсакова.*

Древн. и Нов. Россія. 1879. № 1; стр. 31—52. Историч. Библіотека. 1879. № 10; стр. 10—14.

9105. Иванъ Алексѣевичъ Долгорукій, сосланъ былъ въ Березовъ Анною Ивановною. Русскій Энциклоп. словарь *И. Березина*. Вып. 6; стр. 426—427.

***9106. Князья** Василій Лукичъ и Иванъ Алексѣевичъ Долгоруковы, обезглавленные въ 1739 г. Замѣтка къ портретамъ ихъ при «Русской Старинѣ». Русск. Старина. 1878. № 12; стр. 735—746.

***9107. Dolgorucki** and Menzikof. A Russian tale. *Aug. Lafontaine*. From the German. Vols 1—2. London. 1805. 12°.

9108. По дѣлу Долгушина, Дмоховскаго и др., обвиняемыхъ въ политическомъ преступленіи. Голосъ. 1874. № 289—291.

Были сосланы въ Сибирь.

***9109. Юродивая** Домна Карповна. Прот. *Николай Митрополькій*. Томскія епарх. вѣд. 1883. № 6; стр. 168—173 и № 9; стр. 262—270.

9110. Юродивая Домнушка. (Изъ томскихъ преданій). Прот. *М. Путинцевъ*. Томскія епарх. вѣд. 1882. № 16; стр. 468—469.

9111. Некрологъ. Іос. Федор. Донецкій. Свящ. *А. Сидонскій*. Томскія епарх. вѣд. 1886. № 11.

9112. Протоіерей Николай Ниловъ-Доржѣевъ. Ярославскія епарх. вѣд. 1860. № 24; стр. 220—223.

Краткій очеркъ жизни Нилова-Доржѣева, родомъ монгола изъ племени Дзалейръ-Удзонцевъ.

9113. Отецъ протоіерей Николай Ниловъ-Доржѣевъ, переводчикъ богослужебныхъ книгъ на монгольскій языкъ. Ярославскія епарх. вѣд. 1865. № 38.

9114. Свѣдѣнія о прот. Николаѣ Доржѣевѣ (изъ бурятъ). Ярославскія епарх. вѣд. 1880. № 29; стр. 232.

9115. Показаніе Ф. М. Достоевскаго въ секретной слѣдственной коммисіи 1849 г. (Выписка изъ доклада коммиссіи). Выписка изъ приговора надъ обвиняемымъ по дѣлу Петрашевскаго. Русск. Старина. 1881. № 3; стр. 707—708.

9116. Показаніе очевидца о произнесеніи приговора надъ Ф. М. Достоевскимъ. *Ив. Вуичъ*. Порядокъ. 1881. № 48.

9117. Поправка къ показанію г. Вуича. Порядокъ. 1881. № 50.

9118. Ф. М. Достоевскій на каторгѣ. Мірской Толкъ. 1882. № 8; стр. 93—94.

Изъ воспоминаній *Рожновскаго*, въ 40 и 41 № «Кавказа».

9119. Полковникъ де-Граве и Ф. М. Достоевскій. (Омскій острогъ). *Н. Т. Черевинъ*. Русск. Старина. 1889. Т. 61. № 2; стр. 318.

9120. Болѣзнь Ф. М. Достоевскаго. Д-ръ *Яновскій*. Новое Время. 1881. № 1793.

9121. Еще о болѣзни Ф. Достоевскаго. Новое Время. 1881. № 1798.

9122. Письмо М. Языкова. Новое Время. 1881. № 1799.

О томъ же.

9123. У одра смерти и гроба Достоевскаго. *Nemo*. Минута. 1881. № 49—51.

9124. Ф. М. Достоевскій. Воскресный Досугъ. 1866. № 164.

9125. Ф. М. Достоевскій. Русскіе современные дѣятели. Изд. *А. О. Баумана*. Т. II. Спб. 1877.

9126. Ф. М. Достоевскій. Нива. 1878. № 1.

***9127. Ф. М. Достоевскій.** (Біограф. очеркъ). *П. Полевой*. Огонекъ. 1879. № 33 и 34.

***9128. Ф. М. Достоевскій.** Портретная галлерея русскихъ литераторовъ. 1880. Вып. 1-й.

***9129. Ф. М. Достоевскій.** Біографія. Его сочиненія. Послѣднія минуты его жизни. Проводы тѣла, похороны его и овація русскаго общества. Москва. Тип. П. Лебедева. (Изд. А. В. Хлѣбникова). 1881. 8°. 56 стр. Ц. 40 к.

***9130. Ф. М. Достоевскій.** Краткій очеркъ его жизни и дѣятельности. Съ прилож. портр. Москва. Тип. И. П. Малышева. (Изд. журн. «Записки учителя»). 1881. 12°. 16 стр. (1.500 экз.). Ц. 15 к.

Пчела. 1881. № 4. (Рец. *К—ича*).

9131. Изъ жизни Ф. М. Достоевскаго. Виленскій Вѣстникъ. 1881. № 34 и 36.

9132. Ф. М. Достоевскій. Извлеченіе изъ столичн. газетъ. Воронеж. Телеграфъ. 1881. № 16 и 18.

9133. Ф. М. Достоевскій. Живописное Обозрѣніе. 1881. № 6.

9134. Изъ жизни Достоевскаго. Заря. 1881. № 39.

9135. Ф. М. Достоевскій. Статья *С. П.* Иллюстр. Міръ. 1881. № 6.

9136. Ф. М. Достоевскій. Статья *Н. Юшкова*. Казанскія губ. вѣд. 1881. № 9.

9137. Ф. М. Достоевскій. *Оникс*. Литерат. Журналъ. 1881. № 2; стр. 184—199.

9138. Ф. М. Достоевскій. Лучъ. 1881. № 6.

9139. Ф. М. Достоевскій. Замѣтка *П. Б—аго*. Маякъ (при «Одесск. Вѣстникѣ»). 1881. № 6; стр. 82.

9140. Еще о Достоевскомъ. *Буква*. Молва. 1881. № 32.

9141. Ф. М. Достоевскій. Біограф. замѣтка. Московскій Телеграфъ. 1881. № 33.

9142. Изъ жизни Ф. М. Достоевскаго. Московскія Вѣдомости. 1881. № 33.

9143. Къ біографіи Ф. М. Достоевскаго. Статья *Z*. Московскія Вѣдомости. 1881. № 60.

9144. О покойномъ Ф. М. Достоевскомъ. *Незнакомецъ*. Новое Время. 1881. № 1771.

9145. Объ Ф. М. Достоевскомъ. *Андрей Достоевскій*. Новое Время. 1881. № 1778.

9146. Невольная тема. *В. Модестовъ*. Голосъ. 1881. № 39.

О смерти Достоевскаго.

9147. Либералъ и утопистъ. *Незнакомецъ*. Новое Время. 1881. № 1780.

Полемика г. *Модестова* по поводу Ф. Достоевскаго.

9148. О приговорѣ надъ Ф. Достоевскимъ. Новое Время. 1881. № 1790.

9149. Современные русскіе-писатели. XIII. Ф. М. Достоевскій. Огонекъ. 1881. № 8.

9150. Первая лекція о Ф. Достоевскомъ. *С. И. Сычевскій*. Одесскій Листокъ. 1881. № 61.

9151. Некрологъ. Ф. М. Достоевскій. Орловскій Вѣстникъ. 1881. № 15.

***9152. Ф. М. Достоевскій.** *В. Бурсинъ*. Полярная Звѣзда. 1881. № 2; стр. 129—146.

***9153. Ф. М. Достоевскій.** (Къ его біографіи). Воспоминанія *А. П. Милюкова*. Русск. Старина. 1881. № 3; стр. 691—707. № 5; стр. 33—52.

9154. Нѣсколько словъ о Ф. М. Достоевскомъ. (Читано въ публичномъ засѣданіи Петербургскаго Славянскаго Общества 14-го Февраля). *А. Майковъ*. Русь. 1881. № 18.

9155. Ф. М. Достоевскій. (Біографическія свѣдѣнія). Статья *А. Сми—ва*. Современн. Извѣстія. 1881. № 42.

9156. Ф. М. Достоевскій. Современность. 1881. № 29.

См. также № 30 и слѣдующ. №№.

9157. Наше слово о Ф. М. Достоевскомъ. Современность. 1881. № 34.

9158. Слово о Ф. М. Достоевскомъ, какъ жителѣ Старой Руссы. Справ. Листокъ Старорусск. минер. водъ. 1881. № 1. (Съ портр.).

9159. Ф. М. Достоевскій. Статья *П. Морозова*. Страна. 1881. № 14.

9160. Ф. М. Достоевскій. *А. Григорьевъ*. Улей. 1881. № 23.

Тутъ же стихотвореніе студ. *О. Симоновича*.

9161. Ф. М. Достоевскій. Письмо въ ред. студента *Павла Сокурова*. Уфимскія губ. вѣд. 1881. № 8.

9162. Наши новые христіане. Ф. М. Достоевскій и гр. Левъ Толстой. *К. Леонтьевъ*. Москва. 1882. 8°.

Чтенія въ Общ. Любителей Дух. Просвѣщ. 1883. № 3—4; стр. 163—177. (Рец. *У—ва*).

9163. Рѣчь о Достоевскомъ. *Вл. Соловьевъ*. Новое Время. 1882. № 2133.

9164. Эпизодъ изъ жизни Ф. М. Достоевскаго. *К. Маслянниковъ*. Новое Время. 1882. № 2380.

9165. Ф. М. Достоевскій. Статья *Вл. Зарубина*. Казачій Вѣстникъ. 1883. № 98.

9166. Ф. М. Достоевскій. Публичная лекція *Н. Т. Тарасова*. Южный край. 1883. № 994 и 995.

*9167. **Біографія**, письма и замѣтки изъ записной книжки *Ф. М. Достоевскаго*. Съ портретомъ и приложеніями. Спб. 1883. Тип. А. С. Суворина. 8°. 332, 375, 122 и V стр. (6.100 экз.). Ц. 4 р. 50 к.

1) Вѣстникъ Европы. 1884. № 1; стр. 322—342. (Рец. *К. К. Арсеньева*, подъ загл. «Многострадальный писатель»).

2) Историч. Вѣстникъ. 1884. № 1; стр. 201—203. (Рец. *Е. Г.*).

9168. **Біографія** и письма Достоевскаго. Критическіе очерки г. *Буренина*. Новое Время. 1884. № 2843 и 2850.

*9169. **Ф. М. Достоевскій** и его біографы. Статья *В. Ф.* Новое Обозрѣніе. 1884. № 18—20 и 22.

9170. **Ф. М. Достоевскій**. Статья *Г.* Южный Край. 1884. № 1062.

9171. **Любовь** какъ начало единенія. (По поводу брошюръ о Ф. М. Достоевскомъ). *С. Пономаревъ*. Чтенія въ Общ. Любит. Дух. Просв. 1884. № 1; стр. 94.

9172. **Некрологъ**. Ф. М. Достоевскій. Волга. 1881. № 424.

9173. **Ф. М. Достоевскій**. Некрологъ. *В. Поповъ*. Всемірн. Иллюстрація. 1881. Т. 25. № 6. (630).

9174. **Ф. М. Достоевскій**. Некрологъ. *А. В.* Вѣстникъ Европы. 1881. № 3; стр. 418—429 и 436.

9175. **Некрологъ**. Ф. М. Достоевскій. Газета А. Гатцука. 1881. Т. 7. № 6.

9176. **Некрологъ**. Ф. М. Достоевскій. Гласность. 1881. № 2.

9177. **Некрологъ**. Ф. М. Достоевскій Донской Голосъ. 1881. № 2.

Въ 3-мъ № стихотв. *А. К.* Памяти Ф. М. Достоевскаго.

9178. **Некрологъ**. Ф. М. Достоевскій. Голосъ. 1881. № 29.

*9179. **Некрологъ**. Ф. М. Достоевскій. Древн. и Нов. Россія. 1881. № 2; стр. 363—372.

9180. **Некрологъ**. Ф. М. Достоевскій. Жизнь. 1881. № 6.

9181. **По поводу** смерти Достоевскаго. Заря. 1881. № 24.

9182. **Ф. М. Достоевскій**. (Некрологъ). Заря. 1881. № 24.

9183. **Некрологъ**. Ф. М. Достоевскій. Историч. Вѣстникъ. 1881. № 3; стр. 703—704.

9184. **Некрологъ**. Ф. М. Достоевскій. Минута. 1881. № 49.

*9185. **Некрологъ**. Ф. М. Достоевскій. Москва. 1881. № 29, 30, 31, 32 и 33.

9186. **Некрологъ**. Ф. М. Достоевскій. Новости. 1881. № 27.

9187. **Некрологи**. Писемскій и Достоевскій. Отголоски. 1881. Т. 1. № 3; стр. 460—461.

9188. **Некрологъ**. Ф. М. Достоевскій. Порядокъ. 1881. № 29.

*9189. **Некрологъ**. А. Ф. Писемскій и Ф. М. Достоевскій. Русск. Рѣчь. 1881. № 3; стр. 134—136.

9190. **Некрологъ**. Ф. М. Достоевскій. Статья *Ф. Н—ва*. Русскій Курьеръ. 1881. № 30.

9191. **Некрологъ**. Ф. М. Достоевскій. Свѣтъ и тѣни. 1881. № 6.

9192. **Некрологъ**. Ф. М. Достоевскій. Смоленскій Вѣстникъ. 1881. № 16.

9193. **Ф. М. Достоевскій**. (Некрологъ). *Заурядный зритель*. Современ. Извѣстія. 1881. № 29.

9194. **Изъ Молодечны**. Равнодушіе при извѣстіи о смерти Ф. М. Достоевскаго. *Русскій*. Современ. Извѣстія. 1881. № 49.

9195. **Некрологъ**. Ф. М. Достоевскій. Странникъ. 1881. Т. 1. № 2; стр. 344—346.

9196. **Некрологъ**. Ф. М. Достоевскій. Суфлеръ. 1881. № 10.

*9197. **Некрологъ**. Ф. М. Достоевскій. Худож. Журналъ. 1881. № 2; стр. 117—120.

9198. **Ф. М. Достоевскій**. († 28 Января 1881 года). Некрологъ. Юридич. Вѣстникъ. 1881. Т. 6. № 3; стр. I.

9199. **Двѣ смерти**: А. Ф. Писемскій и Ф. М. Достоевскій. Кіевлянинъ. 1881. № 25.

9200. **Физіономія** Петербурга въ день похоронъ Достоевскаго. Письмо *И. П—ва*. Кіевлянинъ. 1881. № 28.

9201. **Чествованіе** памяти Ф. Достоевскаго. Кіевлянинъ. 1881. № 32.

*

9202. Двѣ свѣжія могилы. Статья *Авд. С—ва*. Екатеринбургская Недѣля. 1881. № 6.

А. Ф. Писемскій и *Ф. М. Достоевскій*.

9203. Годъ утратъ. (Читано 1-го Сентября 1881 г. въ годичномъ собраніи Кіевскаго русскаго драматическаго общества *Л. А. Куперникомъ*). Заря. 1881. № 198 и 199.

О *Писемскомъ*, *Достоевскомъ* и *Рубинштейнѣ*.

9204. Двѣ смерти. Недѣля. 1881. № 5.

А. Ф. Писемскій и *Ф. М. Достоевскій*.

9205. Двѣ смерти. Ф. М. Достоевскій и А. Ф. Писемскій. Подольскій Листокъ. 1881. № 15.

9206. По поводу трехъ смертей. (Перед. ст.). Южный Край. 1881. № 30.

Ф. Б. Миллеръ, *А. Ф. Писемскій* и *Ф. М. Достоевскій*.

9207. Перенесеніе тѣла Ф. М. Достоевскаго въ Александро-Невскую лавру. Всемірная Иллюстрація. 1881. Т. 25. № 7 (631).

9208. Выносъ тѣла Ф. М. Достоевскаго. Заря. 1881. № 27.

9209. По поводу выноса тѣла Ф. М. Достоевскаго изъ квартиры въ Невскую Лавру. Кн. *В. Мещерскій*. Московскія Вѣдомости. 1881. № 35.

9210. Земной жребій жизни ревнителей правды. (Слово предъ панихидою по Ф. М. Достоевскомъ). Православн. Обозрѣніе. 1881. № 2; стр. 339—343.

9211. Рѣчь, сказанная въ Новорос. университетѣ предъ панихидою о Достоевскомъ. Свящ. *А. Кудрявцевъ*. Херсонскія епарх. вѣд. 1881. № 5.

9212. Рѣчь, сказанная въ Казанскомъ соборѣ, 5 го Февраля, въ присутствіи членовъ Славянскаго благотворительнаго общества, предъ панихидою, въ девятый день смерти Ф. М. Достоевскаго. Архим. *Іосифъ*. Церковн. Вѣстникъ. 1881. № 7; стр. 12.

9213. Рѣчь, сказанная законоучителемъ Тифлисской женской великой княгини Ольги Федоровны гимназіи, свящ. *І. Стась*, на панихидѣ, совершенной въ память Ф. М. Достоевскаго и А. Ф. Писемскаго, въ зданіи гимназіи, 20 Февраля 1881 г. Циркуляръ по Кавказск. учебн. округу. 1881. № 3; стр. 142—145.

9214. На панихидѣ по Ф. М. Достоевскомъ. Статья *Ф. С—ча*. Современ. Извѣстія. 1881. № 31.

9215. Панихида по Ф. М. Достоевскомъ. Рѣчь пр. *Дм. Пѣвницкаго* и стих. *В. И. Архангельскаго*. Воронежскія епарх. вѣд. 1881. № 5; стр. 199—204.

9216. Проводы тѣла Ф. М. Достоевскаго. Статья *Ф. С—ча*. Современн. Извѣстія. 1881. № 33.

9217. Похороны Достоевскаго. Письмо въ ред. *Эфъ-Эфъ*. Варшав. Дневникъ. 1881. № 33.

9218. Похороны Ф. М. Достоевскаго. Всемірная Иллюстрація. 1881. Т. 25. № 8 (632).

9219. Погребеніе Достоевскаго. Голосъ. 1881. № 32 и 33.

9220. По поводу похоронъ Ф. М. Достоевскаго. Екатеринбургскаа Недѣля. 1881. № 7.

9221. Похороны Достоевскаго. Недѣля. 1881. № 6.

9222. Quosque tandem. (По поводу похоронъ Достоевскаго). Новое Время. 1881. № 1774.

9223. Ежемѣсячные очерки. Похороны Ф. М. Достоевскаго, какъ доказательство нашей гражд. зрѣлости. Новое Обозрѣніе. 1881. № 2; стр. 333.

9224. Похороны Ф. М. Достоевскаго. Спбургскія Вѣдомости. 1881. № 31 и 32.

9225. По поводу торжества похоронъ Ф. М. Достоевскаго. (Перед. ст.). Современ. Извѣстія. 1881. № 32.

9226. Погребеніе Ф. М. Достоевскаго. Статья *Ф. С—ча*. Современн. Извѣстія. 1881. № 34.

9227. У свѣжей могилы. Екатеринбургская Недѣля. 1881. № 7.

9228. Надъ гробомъ Ф. М. Достоевскаго. Мысль. 1881. № 2; стр. 228—229.

9229. Три дня у гроба Достоевскаго. Новости. 1881. № 30 и 31.

9230. У гроба Ф. М. Достоевскаго. *К—нтъ*. Порядокъ. 1881. № 29.

9231. У гроба Ф. М. Достоевскаго. Статья *Ф. С—ча*. Современн. Извѣстія. 1881. № 32.

9232. Вѣнокъ на могилу Ф. М. Достоевскаго. Одесскій Листокъ. 1881. № 27.

9233. Вѣнокъ на могилу Ф. М. Достоевскому. *Петербуржецъ*. Астраханскій Справ. Листокъ. 1883. № 21.

9234. Погребеніе Ф. М. Достоевскаго. Газета А Гатцука. 1881. Т. 7. № 6,

***9235. Воспоминанія** о Ф. М. Достоевскомъ. *Вас. Соловьевъ*. Спб. Тип. А. С. Суворина. 1881. 8°. 32 стр. (100 экз.).

***9236. Въ память** Ф. М. Достоевскаго. Торжественное общее собраніе С.-Петербургскаго Славянскаго благотворительнаго общества, 14-го Февраля 1881 г. Спб. Тип. С. Добродѣева. 1881. 8°. 34 стр. (1.000 экз.). Ц. 40 к.

9237. Памяти Ф. М. Достоевскаго. Рѣчь проф. *А. И. Никитскаго*. Варшавскія губ. вѣд. 1881. № 8.

9238. Нѣсколько словъ памяти Ф. М. Достоевскаго. Всеобщ. Газета. 1881. № 6.

9239. Письма дяди Саши. По поводу смерти Ф. М. Достоевскаго. Воспитаніе и Обученіе. 1881. Отд. для дѣтск. чтенія. № 2; стр. 81—92.

9240. Воспоминанія о Ф. М. Достоевскомъ князя *В. Мещерскаго*. Добро. 1881. № 2—3; стр. 31—37.

9241. Памяти Достоевскаго. Голосъ. 1881. № 31. (Въ литерат. лѣтописи).

9242. Памяти Достоевскаго. (Перед. ст.). Голосъ. 1881. № 32.

9243. Памяти Ф. М. Достоевскаго. Донскія епарх. вѣд. 1881. № 4; стр. 117—128.

9244. Памяти Ф. М. Достоевскаго. *А. И. С.* Донскія обл. вѣд. 1881. № 12.

9245. Памяти духъ писателей: Ф. Достоевскаго и А. Ф. Писемскаго. Записки Учителя. 1881. № 2; стр. 1—2.

9246. Кіевская адвокатура—памяти Достоевскаго. Заря. 1881. № 32.

9247. По поводу чествованія памяти Достоевскаго. (Перед. ст.). Заря. 1881. № 34.

9248. Памяти Ф. М. Достоевскаго. *А. Толивъровой*. Игрушечка. 1881. № 6; стр. 177—185 и № 7; стр. 238—247.

9249. Изъ воспоминаній о Ф. М. Достоевскомъ. Иллюстрир. Міръ. 1882. № 9; стр. 135.

***9250. Воспоминанія** о Ф. М. Достоевскомъ. *Всеволодъ С. Соловьевъ*. Историч. Вѣстникъ. 1881. № 3; стр. 602—616 и № 4; стр. 839—853.

9251. Памяти Достоевскаго. Статья *И. А. Н.* Кавказъ. 1881. № 31.

9252. Памяти Ф. М. Достоевскаго. Кіевскія епарх. вѣд. 1881. № 7.

9253. Памяти Достоевскаго. Минута. 1881. № 52.

9254. Послѣдній долгъ Ф. М. Достоевскому. Письмо *М. П.* Московскій Курьеръ. 1881. № 34.

Тутъ же стихотвореніе *К. Паприца*.

***9255. Мои воспоминанія** о Ф. М. Достоевскомъ. *Влад. Каченовскій*. Московскія Вѣдомости. 1881. № 31.

9256. Нѣсколько словъ о кончинѣ Ф. М. Достоевскаго. *Б. Маркевичъ*. Московск. Вѣдомости. 1881. № 32.

9257. Памяти Ф. М. Достоевскаго. Статья *В.* и др. Московскія церк. вѣд. 1881. № 7.

9258. Памяти Ф. М. Достоевскаго. *Всев. Соловьевъ*. Нива. 1881. № 7.

9259. Памяти Ф. М. Достоевскаго. Новгородскія губ. вѣд. 1881. № 10.

9260. Памяти Достоевскаго и его некрологъ. Новое Время. 1881. № 1769, 1770, 1771, 1772 и 1773.

9261. Вечеръ въ память Достоевскаго. Новое Время. 1881. № 1797.

9262. Къ воспоминаніямъ о Ф. М. Достоевскомъ. (Разсказъ очевидца). *А. М.* Одесскій Вѣстникъ. 1881. № 60.

***9263. Записки** современника *Н. М.* Отечеств. Записки. 1881. № 1; стр. 117—132. № 2; стр. 242—265 и № 5; стр. 109—122.

I. Независящія обстоятельства. II. О покойникахъ. (О *Ф. М. Достоевскомъ* и *А. Ф. Писемскомъ*). III. О порнографіи.

*9264. **Памяти** Ф. М. Достоевскаго. Православн. Обозрѣніе. 1881. № 2; стр. 435—442.

Изъ надгробнаго слова *І. Л. Янышева* и изъ Московск. Вѣдом.

9265. **Памяти** Ф. М. Достоевскаго. Разсвѣтъ. 1881. № 6.

*9266. **Памяти** Ф. М. Достоевскаго. I. Вмѣсто некролога. *Ор. Ф. Миллеръ.* II. Еще нѣсколько словъ о Ф. М. Достоевскомъ. Статья *А. Ч.* III. «Еще затмилася прекрасная звѣзда». Стих. *Л. Пальмина.* Русская Мысль. 1881. № 3; стр. III—XIV.

9267. **Ф. М. Достоевскій.** Выраженіе сочувствія къ его памяти Спб. городской думы. Русск. Старина. 1881. № 3; стр. 681—682.

*9268. **Памяти** Ф. М. Достоевскаго. Русск. Вѣстникъ. 1881. № 2; стр. 955—961.

9269. **Изъ воспоминаній** о Ф. М. Достоевскомъ. (Читано въ Петербургѣ, въ торжественномъ засѣданіи Славянскаго благотворительнаго Общества 14 Февраля). *Н. Страховъ.* Русь. 1881. № 16.

9270. **Памяти** Ф. М. Достоевскаго. Спбургскія Вѣдомости. 1881. № 32 и 33.

9271. **Изъ Козельска,** Калужской губ. Памяти Ф. М. Достоевскаго. Современн. Извѣстія. 1881. № 39.

9272. **Изъ Курска.** Воспоминаніе о Ф. М. Достоевскомъ. Современныя Извѣстія. 1881. № 46.

*9273. **Атеизмъ** и народное развитіе. (Памяти Ф. М. Достоевскаго). Проф. *А. И. Предтеченскій.* Христ. Чтеніе. 1881. № 3—4; стр. 396—429.

*9274. **Изъ воспоминаній** о Ф. М. Достоевскомъ. *Л. Симоновой.* Церковно-Обществ. Вѣстникъ. 1881. № 16, 17 и 18.

9275. **Поклоненіе** Достоевскому. Статья г. *L.* Голосъ. 1882. № 68.

9276. **Изъ воспоминаній** о Ф. М. Достоевскомъ. *А. Лежнева.* Спбургскія Вѣдомости. 1882. № 253.

9277. **Изъ воспоминаній** о Ф. М. Достоевскомъ. *Алексѣй Южный.* Свѣтъ. 1882. № 50 и 51.—Кавказъ. 1882. № 40 и 41.

*9278. **Объ истинномъ** дѣлѣ. Въ память Достоевскаго. *Вл. Соловьевъ.* Русь. 1883. № 6; стр. 22—31.

*9279. **Три рѣчи** въ память Достоевскаго. *Вл. Соловьевъ.* Москва. 1884. Унив. тип. 8°. 55 стр. (1.200 экз.). Ц. 50 к.

Заря. 1884. № 153. (Рец. *І. Я.*).

*9280. **Изъ воспоминаній** о Достоевскомъ *З. А. Сытиной.* Историч. Вѣстникъ. 1885. Т. 19. № 1; стр. 123—137.

9281. **Воспоминаніе** о Достоевскомъ. *В. П—ва* и по поводу этой статьи. Ребусъ. 1885. № 25, 26 и 38.

*9282. **Воспоминаніе** о Достоевскомъ. *С. Яновскій.* Русскій Вѣстникъ. 1885. № 4; стр. 796—819.

9283. **Къ исторіи** «о каймѣ», сочиненной г. Анненковымъ и поддерживаемой г. Стасюлевичемъ. Новое Время. 1880. № 1500 и 1515.

По поводу сплетней о Достоевскомъ.

9284. **Дѣло** у миров. судьи Ф. М. Достоевскаго съ Андреевымъ: о нанесеніи побоевъ послѣднимъ первому. Голосъ. 1879. № 102.

9285. **Памяти** Ф. М. Достоевскаго. Стих. *А. П. П—рева.* Ваза. 1881. № 4.

9286. **Памяти** Ф. М. Достоевскаго. Стих. *А. К.* Воспитаніе и Обученіе. 1881. Отд. для дѣтск. чтенія. № 2.

9287. **Памяти** Ф. М. Достоевскаго. Стих. *Н. Т—ва.* Варшав. Дневникъ. 1881. № 29.

9288. **Памяти** Ф. М. Достоевскаго. Стих. *Д. Дмитріева.* Газета А. Гатцука. 1881. Т. 7. № 6.

9289. **Памяти** Ф. М. Достоевскаго. I. Стих. *Соймонова.* (Произнесено надъ могилой Ф. М. Достоевскаго 1-го Февраля 1881 г.). II. Стих. *Е. Пельгорской.* Недѣля. 1881. № 6.

9290. **Памяти** Достоевскаго. Стих. *К. Случевскаго.* Полярная Звѣзда. 1881. № 2; стр. 147.

9291. **Памяти** Достоевскаго. Стих. *М. Хитрово.* Полярная Звѣзда. 1881. № 2; стр. 147—148.

9292. **31-е Января** 1881 г. (Дѣтямъ). Стих. *А. Л. Боровиковскаго.* Русск. Мысль. 1882. № 2; стр. I—II.

9293. Памяти Ф. М. Достоевскаго. Стих. *Пав. Висковатаго*. Русь. 1881. № 13.

9294. Памяти Ф. М. Достоевскаго. Стих. *Ольги Пономаревой*. Русь. 1881. № 13.

9295. На смерть Ф. М. Достоевскаго. Стих. *Алексѣя Тихоновича*. Южный Край. 1881. № 38.

9296. Памяти Достоевскаго. Стих. *И. Тхоржевскаго* и его некрологъ. Фаланга. 1881. № 6.

9297. Памяти Ф. М. Достоевскаго. Стих. *И. М. Соколова*. Русск. Мысль. 1882. № 3; стр. 329—330.

9278. Памяти Достоевскаго. Стих. *Арсенія Лидова*. Русск. Богатство. 1883. № 5 и 6; стр. 389—390.

***9299. Рѣчь** о Ф. М. Достоевскомъ предсѣдателя Спбургскаго славянскаго благотворительнаго общества *Бестужева-Рюмина*. Полярная Звѣзда. 1881. № 2; стр. 149—152.

Рѣчь эта была произнесена въ годовомъ торжественномъ засѣданіи славянскаго благотв. общ. 14-го Февраля 1881 г.

***9300. Слово** при поминовеніи Ф. М. Достоевскаго. Прот. *Яхонтовъ*. Спб. Тип. губерн. правл. 1881. 4°. 8 стр. (1.120 экз.). Ц. 5 к.

9301. Письмо въ ред. *Андрея Достоевскаго*. Новое Время. 1882. № 2124.

***9302. Ф. М. Достоевскій** въ его письмахъ. Русск. Старина. 1883. Т. 40. № 9; стр. 645—650. № 10; стр. 231—234.— 1885. Т. 47. № 7; стр. 137—166.

***9303. Ф. М. Достоевскій.** Письмо къ В. В. Михайлову. Русск. Старина. 1883. № 12; стр. 715—716.

***9304. Ф. М. Достоевскій.** 1877 г. Письмо къ А. П. Н—у. Русск. Старина. 1884. № 9; стр. 677.

***9305. Ф. М. Достоевскій** въ письмахъ 1867 — 1870 гг. Сообщила *С. А. Хмырова*. Русская Старина. 1885. № 7; стр. 137—166.

***9306. Ф. М. Достоевскій** въ Сибири въ 1850—1854 гг. Русская Старина. 1885. № 9; стр. 511—520.

Письмо къ брату *М. М. Достоевскому*.

***9307. Два письма** Ф. М. Достоевскаго М. Д. Исаевой изъ Семипалатинска въ Кузнецкъ отъ 4-го Іюня 1855 г. Дост. *П. А. Исаевымъ*. Нива. 1891. № 4; стр. 86—88.

***9308. Гуманизмъ** и націонализмъ Достоевскаго. Замѣтки о Достоевскомъ и славянофильствѣ. *А. Д. Тиличеевъ*. Спб. Тип. Тов. «Общ. Польза». 8°. 64 стр.

Отеч. Записки. 1881. Т. 259. № 12; стр. 189—190.

***9309. Протоколы** общаго собранія Спб. Юридическаго Общества. XII годовое общее собраніе 2 Февраля 1881 г. (Отчетъ Юридич. Общества за четвертый годъ, съ 22 Января 1880 по 22 Января 1881 г. Рѣчь *А. Ф. Кони:* «Достоевскій, какъ криминалистъ», и рѣчь *В. Д. Спасовича:* «О языкѣ въ области судопроизводства»). Журналъ Гражд. и Угол. Права. 1881. № 2; стр. 3—48.

***9310. Достоевскій,** какъ криминалистъ. (Произнесено въ общемъ собраніи Юридическаго Общества при С.-Петербургскомъ университетѣ 2-го Февраля 1881 г.). *А. Кони*. Недѣля. 1881. № 6.

***9311. Достоевскій,** какъ психопатологъ. Очеркъ *Влад. Чижа*. Москва. 1885. Въ унив. тип. (М. Катковъ). 8°. 123 стр. (1.200 экз.). Ц. 50 к. Было помѣщено въ Русск. Вѣстникѣ. 1884. № 5 и 6.

Сѣверный Вѣстникъ. 1885. № 1; стр. 197—198.

9312. Ученіе Ф. М. Достоевскаго о преступленіи и соціальн. мирѣ. *А. Мальшинскій*. Гражданинъ. 1886. № 1—2.

***9313. Народники** и г. Достоевскій, бичующіе либераловъ. Статья *Л. О.* Мысль. 1880. № 9; стр. 82—96.

***9314. А. С. Пушкинъ** и Ф. М. Достоевскій, какъ объединители нашей интеллигенціи. Мысль. 1880. № 7; стр. 76—80.

***9315. Нѣсколько** словъ о взаимныхъ отношеніяхъ Достоевскаго и Тургенева. *Ор. Миллеръ*. Недѣля. 1884. № 8.

***9316. Полное** собраніе сочиненій въ 6 томахъ. Т. 1-й. Краткій очеркъ жизни и писательства Ф. М. Достоевскаго. Составленный *Д. В. Аверкіевымъ*. Съ портретомъ и факсимиле. Повѣсти и разсказы. Спб. Тип. А. С. Суворина. 8°. 674 стр. 15 р. за 6 томовъ (6.100 экз.).

*9317. **Историко-критическій** комментарій къ сочиненіямъ Ф. М. Достоевскаго (Сборникъ критикъ). *В. Зелинскій.* Съ портр. Ф. М. Достоевскаго. Часть I, II и III. Москва. 1885. Тип. Т. Малинскаго. 8°. Въ 1-й ч. 1 н. и 171 стр.; во 2-й ч. 171 стр. и въ 3-й ч. 252 стр. (1.200 экз.). Ц. 3 р. 25 к.

1) Библіографъ. 1885. № 9; стр. 41—42.
2) Историч. Вѣстникъ. 1885. № 8; стр. 403—404.
3) Русская Мысль. 1886. № 1; стр. 14.
4) Вѣстникъ Европы. 1885. № 5; стр. 408—410. № 9; стр. 8.
5) Женское Образованіе. 1885. № 5; стр. 385.
6) Гражданинъ. 1885. № 30 и 1886. № 8.

*9318. **Записная** книжка Достоевскаго. *Ор. Миллеръ.* Новое Время. 1881. № 1882.

9319. **Какъ** оплачивались труды Достоевскаго. Минута. 1881. № 53.

*9320. **Дневникъ** писателя. *Ф. Достоевскій.* Гражданинъ. 1873. № 1; стр. 14—17. № 2; стр. 32—36. № 3; стр. 61—64. № 4; стр. 96—100. № 6; стр. 162—166. № 8; стр. 224—226. № 10; стр. 285—289. № 13; стр. 423—426. № 18; стр. 533—538. № 21; стр. 606—608. № 25; стр. 702—706. № 29; стр. 806—809. № 32; стр. 877—879. № 35; стр. 955—958 и № 50; стр. 1349. (Было издано отдѣльно. Спб. 1883. 8°. 279 стр.).

*9321. **Тоже** за 1876 г. Спб. 1883. Тип. бр. Пантелеевыхъ. 8°. 404 стр. (2.100 экз.). Ц. 2 р. 50 к.

*9322. **Тоже** за 1877 г. Спб. 1883. Тип. бр. Пантелеевыхъ. 8°. 505 стр. (1.000 экз.). Ц. 2 р. 50 к.

*9323. **Тоже** за 1880 г. Единственный выпускъ. Августъ. Спб. 1880. 8°. Ц. 30 к.

*9324. **Дневникъ** писателя. 1881. Январь — Іюнь. *Ф. Достоевскій.* Спб. Тип. А. С. Суворина. 8°. 64, 171, 160, 90 стр.

1) Вѣстникъ Европы. 1880. № 10; стр. 811—818 (Рец. *В. В.*).
2) Дѣло. 1877. № 6; стр. 56—66.—1880. № 9; стр. 159—169. (Статья *Г. Н.* «Романистъ, попавшій не въ свои сани»).
3) Молва. 1880. № 225. (Статья *Григорія Градовскаго*) и № 243. (Статья *А. З—на*, подъ заглавіемъ: «Поэтическія видѣнія и горькая дѣйствительность»).
4) Отечественныя Записки. 1880. № 9; стр. 124—140. (Литературная замѣтка *Н. М.*).
5) Петербургскій Листокъ. 1880. № 161.
6) Русскій Вѣстникъ. 1880. № 9; стр. 387—403. (Рец. *С. В.*).
7) Русское Богатство. 1880. № 8; стр. 1—28. (Статья *Ал—дра Горшкова*, подъ заглавіемъ: «Проповѣдникъ новаго слова»).
8) Донская Пчела. 1878. № 11.
9) Голосъ. 1881. № 32.
10) Заря. 1881. № 30.
11) Кіевлянинъ. 1881. № 34. (Рец. *Е. К.*).
12) Мысль. 1882. № 10—11.
13) Новости. 1880. № 219.
14) Новое Время. 1881. № 1603. (Рец. *В. Буренина*).—1885. № 3204.
15) Современность. 1880. № 148. (Рец. *А. Палимова*).

9325. **Г. Буренинъ** въ роли защитника Достоевскаго. *К. Погуляевъ.* Улей. 1881. № 46.

*9326. **Слово** о Достоевскомъ на Пушкинскомъ вечерѣ (29-го Января 1881 г.). *Ор. Миллеръ.* Недѣля. 1881. № 5.

*9327. **Ф. М. Достоевскій** и его сочиненія. Первая литерат. дѣятельность (1845—1849). Ученыя Записки Казан. унив. 1882. № 1—2; стр. 1—48.

*9328. **Ф. М. Достоевскій** и его сочиненія. (Историко-литературные очерки). *Н. Буличъ.* Казань. 1881. Унив. тип. 8°. 48 стр. (200 экз.). Ц. 40 к.

1) Казанскія губ. вѣд. 1882. № 8. (Библ. зам *П. В.*).
2) Вѣстникъ Европы. 1882. № 1. (Рец. на оберткѣ).

*9329. **Оцѣнка** идей Достоевскаго. Статья *Л. О.* Мысль. 1881. № 4; стр. 70—85.

9330. **Ф. М. Достоевскій** и его произведенія. Похоронная его процессія. Осколки. 1881. № 6.

9331. **Литературныя** замѣтки. *С. К.* Порядокъ. 1881. № 61.

О Достоевскомъ въ ст. *Н. М.* и *А. В.* (въ Отеч. Запискахъ и Вѣстникѣ Европы).

9332. **Одно** изъ послѣднихъ произведеній Ф. М. Достоевскаго. Рижскій Вѣстникъ. 1881. № 150.

Адресъ къ Государю.

*9333. **Мысли** по поводу тридцатой годовщины Н. В. Гоголя. Проповѣдь христіанства въ твореніяхъ Гоголя и Достоевскаго. *И. Дмитріевъ.* Московскія церковн. вѣд. 1882. № 8; стр. 108—109.

9334. **Г. Брандесъ** о Ф. М. Достоевскомъ. Новое Время. 1883. № 2683.

9335. **Мимо** цѣли: русскимъ дѣтямъ. Изъ соч. Ф. М. Достоевскаго. Изд. подъ ред. О. Ф. Миллера. *М. Цебрикова.* Педагогич. Листокъ. 1883. № 1; стр. 1—33.

9336. **Литературная** каторга Ф. Достоевскаго. Родина. 1883. № 18.

*9337. **Достоевскій** въ своихъ послѣднихъ романахъ (Преступленіе и наказаніе, Бѣсы, Братья Карамазовы). *Н. Звѣревъ.* Москва. 1884. Тип. М. Н. Лаврова и К°. 16°. 47 стр. (20 экз.).

9338. **Ф. М. Достоевскій.** Обзоръ жизни и трудовъ покойныхъ русскихъ писателей. *Д. Д. Языковъ.* Вып. 1-й; стр. 16—18. (При «Историч. Вѣстникѣ». 1884).

*9339. **Женскіе** типы у Толстого и Достоевскаго. *Вл. Куницкій.* Женское Образованіе. 1884. № 1; стр. 1—10.

*9340. **Муза** Достоевскаго и муза Тургенева. (Сравнительная характеристика). *Созерцатель.* Русск. Богатство. 1884. № 9; стр. 516—543.

*9341. **Философическое** міросозерцаніе Ф. М. Достоевскаго. *А. Снегиревъ.* Вѣра и Разумъ. 1885. № 21; стр. 409—432 и № 23; стр. 425—543.

*9342. **Литературный** силуэтъ Ф. М. Достоевскаго. Дневникъ писателя. *Д. Аверкіевъ.* 1885. № 12; стр. 391—402.

9343. **Библіографическія** замѣтки. *Д. Д. Р.* Историч. Вѣстникъ. 1885. Т. 20. № 6; стр. 720—722.

О стихотвореніяхъ *И. С. Тургенева* и соч. *Ф. М. Достоевскаго.*

9344. **Афоризмы** русскихъ писателей: Тургеневъ, Ф. Достоевскій и Л. Толстой. Живописное Обозрѣніе. 1886. Т. I. № 8; стр. 123—126.

*9345. **Записки** изъ мертваго дома. *Ф. М. Достоевскій.* 5-е изд. Спб. Тип. бр. Пантелеевыхъ. 1881. 8°. 381 стр. (3.000 экз.). Ц. 2 р.

*9346. **Современные** русскіе писатели: Толстой—Тургеневъ—Достоевскій. *М. де-Вогюэ.* Изд. В. Маракуева. Москва. 1887. Тип. В. Рихтера. 8°. 60, 72 и 73 стр. (1.000 экз.). Ц. 75 к., съ перес. 1 р.

9347. **Французская** критика о Достоевскомъ. Варшавскій Дневникъ. 1885. № 43.

*9348. **Нѣмецъ** о Достоевскомъ. Новое Время. 1882. № 2129.

Изъ «Magazin für die Liter. des Ausl.».

9349. **Домъ** и кабинетъ Ф. М. Достоевскаго. *О. Ф. Миллеръ.* Историч. Вѣстникъ. 1887. № 3; стр. 571—576.

*9350. **Изъ Старой Руссы.** Недѣля. 1884. № 30.

Между прочимъ, есть подробныя свѣдѣнія о домикѣ *Ф. М. Достоевскаго* въ Старой Руссѣ и народной школѣ его имени.

9351. **Памятникъ** Достоевскому. Новое Время. 1883. № 2757.

9352. **Ф. М. Достоевскій.** (По поводу открытія памятника Ф. М. Достоевскому надъ его могилой). Харьковскія губ. вѣд. 1883. № 281.

9353. **Автографы** Ф. М. Достоевскаго и Н. В. Гоголя. Осколки. 1881. № 2.

9354. **Къ портрету** Ф. М. Достоевскаго. Историч. Вѣстникъ. 1881. № 3; стр. 481—488.

9355. **Портреты** Ф. М. Достоевскаго. Художественный Журналъ. 1881. № 3; стр. 171—172.

9356. **Предложеніе** г. книгопродавца *Мартынова.* Письмо въ редакцію. Страна. 1881. № 15.

Предложеніе собрать нѣкоторую сумму на учрежденіе стипендіи Ф. М. Достоевскаго.

9387. **Dostoiefsky.** Revue Britannique. 1882. Mai.

9388. **Dostoiéwski.** Par *A. Barine.* Revue politique et littéraire. 1884. 27 Déc.

9359. **Dostoiewsky** and his work. By *J. Lomas.* Macmillan's Magazine. 1887. Janvier.

*9360. **Aus dem** todten Hause. Von *Th. Dostojewsky* nach dem Russischen. Dresden und Leipzig. 1886. 8°.

*9361. Id. 2 Aufl. ib. 1886. 8°.

*9362. Id. Uebers. von L. *A. Hauff.* Berlin. 1890. 8°.

*9363. **Memoiren** aus einem Todtenhause. Uebers. von *H. Moser.* Leipzig. 1890. 8°.

*9364. **Souvenirs** de la maison des morts. Par *Th. Dostoievsky.* Trad. du russe par M. Neyroud, avec une préface par le vicomte *E. Melchior de Vogüé.* Paris. 1886. 18. 360 p.

*9365. Id. 2e éd. ib. 1886. 18°.

*9366. Id. 3e éd. ib. 1886. 18°.

*9367. Id. 4e éd. ib. 1886. 18°.

*9368. **Prisons** life in Siberia, by *Th. Dostojewsky.* Transl. by *H. Sutherland Edwards.* London. 1887. 8°.

*9369. **Dal Sepolcro** dé Vivi. *Th. Dostojewsky*. Milano. 1887. 8°.

*9370. **Buried** a live or ten years of penal servitude in Siberia. By *F. Dostoyeffski*. Trausladet by Marie von Thilo. London. 1881. 8°. 361 p.

*9371. Id. ed. 2. ib. 1881. 8°.

*9372. Id. ed. 3. ib. 1881. 8°. Id. ed. 4. ib. 1881. 8°.

*9373. **F. M. Dostojevského** vybrané spisy, prekládá Josef Miks. Sesit. 1. Zivotopis F. M. Dostojevského. Тамбовъ. 1884. Тип. Семенова. 8°. 75 стр. (1.200 экз.).

9374. **Dostojewski.** Von *Henckel*. Das Magazin für die Literatur des in und Ausl. 1882. Febr.

9375. **Ив. Флегонт. Дунаевъ,** младшій врачъ Нарасунскаго войсковаго лазарета Забайкальскаго казачьяго войска, 1879 г. Русскіе врачи-писатели *Л. Ф. Змѣева*. Спб. 1889; стр. 106.

9376. **Николай Яковл. Дьяченко,** уроженецъ Енисейской губ. и врачъ въ Восточной Сибири. Русскіе врачи-писатели *Л. Ф. Змѣева*. Спб. 1889; стр. 108.

*9377. **Автобіографія** *А. О. Дюгамеля*. Русскій Архивъ. 1885. № 7; стр. 371—427 и № 10; стр. 161—224.

Въ этой части записокъ говорится о назначеніи Дюгамеля въ Сибирь генералъ-губернаторомъ.—О Киргизскихъ степяхъ.—Въ Омскѣ.—Каторжникъ *Михайловъ*.—Въ Томскѣ.—Въ Кузнецкѣ.—Алтай.—Движеніе въ Ср. Азію.—Братья *Милютины*.—Сибирскій заговоръ.—Смѣна генераломъ *Хрущовымъ*. (Было изд. отдѣльно. Москва. 1885. 8°. 278 стр.).

9378. **Петръ Васильевичъ Дюковъ.** (Некрологъ). Учитель школы *Н. Молотиловъ*. Тобольскія епарх. вѣд. 1887. № 5—6; стр. 120—121.

9379. **Рѣчь** при послѣднемъ служеніи Евгенія, архіепископа Тобольскаго и Сибирскаго, бывшаго Псковскаго, говоренная Псковской семинаріи ректоромъ, архим. *Иннокентіемъ* 1825 г. Ноября 22-го дня. Христ. Чтеніе. 1826. Ч. 21; стр. 252—256.

9380. **Слово,** говоренное въ Псковскомъ кафедр. соборѣ, при послѣднемъ служеніи *Евгеніемъ*, архіеписк. Тобольскимъ и Сибирскимъ, бывшимъ Псковскимъ, 1825 г. Ноября 22-го дня. Христ. Чтеніе. 1826. Ч. 21; стр. 245—251.

9381. **Празднованіе** 50-лѣтія архіерейскаго сана архіепископа Евгенія. Ярославскія епарх. вѣд. 1869. № 31.

9382. **Некрологъ.** Бывшій архіеписк. Тобольскій и Сибирскій Евгеній. Тобольскія губ. вѣд. 1871. № 36.

9383. **Некрологъ** архіепископа Евгенія. Владимірскія епарх. вѣд. 1871. № 16; стр. 349.

9384. **Некрологъ.** Архіеписк. Евгеній. Воронежскія епарх. вѣд. 1871. № 17; стр. 423—424.

9385. **Черты** пастырской дѣятельности архіепископа Евгенія (Казанцева). Воскресн. Чтеніе. 1869. № 45.

*9386. **Новопредставленный** Евгеній, архіеписк. бывшій Ярославскій, и его замѣчательное письмо. Душеполезное Чтеніе. 1873. Ч. № 8.—Тоже. Московскія епарх. вѣд. 1871. № 41.

9387. **Евгеній** архіеп. Ярославскій. Вологодскія епарх. вѣд. 1871. № 18; стр. 645—648.

9388. **Архіепископъ** Ярославскій Евгеній. (Некрологъ). Статья —*ва*. Московскія Вѣдомости. 1871. № 167.

9389. **Некрологъ** архіеписк. Евгенія Ярославскаго. Прот. *Б—ій*. Московскія епарх. вѣд. 1871. № 31; стр. 299.

9390. **Некрологъ** архіепископа Евгенія Ярославскаго. Донскія епарх. вѣд. 1871. № 17; стр. 543—544.

9391. **Воспоминаніе** объ архіепископѣ Евгеніи. Статья *С. І. Н.* Московскія епарх. вѣд. 1871. № 33; стр. 313—314.

*9392. **Архіепископъ** Евгеній Казанцевъ. Біограф. очеркъ. Прот. *І. Благовѣщенскій*. Московскія епарх. вѣд. 1871. № 35, 38, 39, 42, 46, 47.—1872. № 3, 4, 8, 16, 19, 23, 29, 36—42.—1873. № 3, 4, 6, 7, 18, 19, 21, 24, 34—36, 38, 42, 46, 48.—1874. № 15, 27, 29, 30, 34, 36, 40, 46, 47, 50 и 51.

9393. Памяти архіеписк. Евгенія Казанцева. Свящ. *Гавріилъ Лебедевъ*. Псковскія губ. вѣд. 1871. № 32.

9394. Архіепископъ Евгеній. (Некрологъ). Странникъ. 1871. Т. 3; стр. 210—211.

***9395. Некрологъ.** Архіеписк. Евгеній. Статья *Н. Д.* Церковная Лѣтопись Духовной Бесѣды. 1871. № 33; стр. 120—128.

***9396. Архіепископъ** Евгеній (Казанцевъ), какъ архипастырь Тобольскій. Прот. *А. Сулоцкій*. Странникъ. 1872. Т. 2; стр. 3—34 и 97—152.

9397. Некрологъ. Архіеп. Евгеній (Андрей Евфим. Казанцевъ). Съ 1825 г. до 1831 г. былъ архіеп. Тобольскимъ. Писатели и ученые, умершіе въ 1871 г. *Г. Н. Геннади*. Русскій Архивъ. 1873; стр. 1487—1489.

9398. Къ біографіи архіепископа Евгенія Казанцева. Чтенія въ Общ. Любит. Духовнаго Просв. 1875. № 9; стр. 95—100.

9399. Епархіальный администраторъ въ первой половинѣ XIX вѣка. (Изъ воспоминаній о Евгеніи (Казанцевѣ), архіепископѣ Ярославскомъ, а прежде бывшемъ Рязанскомъ 1836—1854 г.). Рязанскія епарх. вѣд. 1888. № 5; стр. 141—148.

9400. В. Евграфовъ самъ о себѣ. Сибирскій Вѣстникъ. 1889. № 102.

***9401. Евлампій,** архіепископъ Тобольскій и Сибирскій. *Н. Абрамовъ*. Странникъ. 1869. № 3; стр. 103—115.

9402. Иванъ Евреиновъ. Былъ посланъ для составленія карты Камчатки. Русскій Энциклоп. словарь *И. Березина*. Вып. 6; стр. 589.

9403. Евсевій, въ мірѣ Евфимій Поликарповичъ Орлинскій. Съ 1856—1860 г. архіепископъ Иркутскій и Нерчинскій. Обзоръ жизни и трудовъ покойныхъ русскихъ писателей. *Д. Д. Языковъ*. Вып. 3. (При Историческомъ Вѣстникѣ. 1886. № 12; стр. 31—32).

9404. Двадцатипятилѣтіе законоучителя Д. І. Евтихіева. Енисейскія епарх. вѣд. 1886. № 23; стр. 293—300.

9405. Некрологъ. Е. П. Егоровъ, директоръ учит. семинаріи. Иркутскія епарх. вѣд. 1884. № 44.

9406. Едигеръ, князь Сибирскій. Русскій Энциклоп. словарь *И. Березина*. Вып. 6; стр. 626.

9407. Александръ Сергѣевичъ Еленевъ, инспекторъ студентовъ Томскаго университета. Первый университетъ въ Сибири. Томскъ. 1889; стр. 82.

9408. Илья Степ. Елинъ, врачъ въ Забайкальской области. Русскіе врачи-писатели *Л. Ф. Змѣева*. Спб. 1889; стр. 110.

9409. А. В. Елисеевъ. Біограф. очеркъ. Всемірная Иллюстрація. 1887. № 954; стр. 355—358.

Путешествовалъ въ Сибири.

***9410. А. В. Елисеевъ.** Біографія. Нива. 1888. № 8; стр. 201.

9411. Некрологъ. Григорій Захарьевичъ Елисѣевъ. Новости. 1891. № 19.

9412. Некрологъ. Г. З. Елисеевъ. Новое Время. 1891. № 5349.—Тоже. Историч. Вѣстникъ. 1891. Т. 43. № 3; стр. 899 и Сѣв. Вѣстникъ. 1891. № 3; стр. 87—95.

9413. Подъ впечатлѣніемъ двухъ похоронъ. *А. Скабичевскій*. Новости. 1881. № 24.

Здѣсь говорится о похоронахъ *Г. З. Елисеева* и *С. Я. Капустина*.

9414. Некрологъ. Павелъ Петровичъ Елисѣевъ. Статья *И. П—а*. Кіевлянинъ. 1875. № 137.

Одинъ изъ старѣйшихъ дѣятелей русск. промышленности въ краѣ по торговлѣ сибирск. желѣзомъ.

9415. Протоіерей Дмитрій Іоновичъ Емельяновъ. (Некрологъ). Соборн. іеромонахъ *Никодимъ*. Томскія епарх. вѣд. 1889. № 17; стр. 1—4.

9416. Д. І. Емельяновъ. (Некрологъ). Сибирскій Вѣстникъ. 1889. № 97.

9417. Некрологъ. Македонъ Ивановичъ Емельяновъ. Тобольскія епарх. вѣд. 1882. № 16.

Преподаватель Тобольской гимназіи.

9418. Некрологъ. Инж.-механикъ П. П. Емельяновъ. Владивостокъ. 1885. № 52.

9419. Архимандритъ Епифаній. (Некрологъ). Иркутскія епарх. вѣд. 1869. № 49.

9420. Воспоминаніе объ архимандритѣ Епифаніѣ, первомъ начальникѣ Иркутскаго отдѣла миссіи. Изъ миссіонерныхъ записокъ св. *І. Сизова*. Русскій Паломникъ. 1887. № 23; стр. 289.

9421. Ермакъ. *Павелъ Львовъ*. Иносрена или утѣхи любословія. 1801. Ч. 10. № 78; стр. 409—415.

***9422. Ермакъ,** завоеватель Сибири. *И. Буйницкій*. Журналъ для пользы и удовольствія. 1805. Ч. 1. № 1; стр. 9—27. № 2; стр. 126—151. Ч. 2. № 4; стр. 69—95.

***9423. Жизнь** и дѣянія Ермака, завоевателя Сибири, выбранныя изъ разныхъ писателей. Москва. Въ тип. Т. Рѣшетникова. 1807. 12°. Ц. 4 р.

***9424. Ермакъ,** завоеватель Сибирскаго царства. (Съ портретомъ). Пантеонъ славныхъ россійскихъ мужей. 1816. Ч. 1. № 3; стр. 199—219.

***9425. Ермакъ Тимофѣевъ.** Собраніе портретовъ россіянъ знаменитыхъ. Изд. *П. Бекетовымъ*. Ч. 1. Москва. 1821; стр. 27—40.

***9426. Ермакъ** или покореніе Сибири. Соч. *Павла Свиньина*. 4 части. Спб. Тип. Гинце и Крайя. 1834. 12°. Ц. 3 р.

1) Московскія Вѣдомости. 1834. № 80. (Рец. *З. П.*).
2) Сѣв. Пчела. 1834. № 143. (Рец. *Р. М.*).

9427. Ермакъ. Воспитанникъ *Игнатій Тарловскій*. Журн. Министерства Нар. Просв. (Прибавленіе: Труды воспитанниковъ учебныхъ заведеній). 1841; стр. 29—46.

9428. О Ермакѣ. Владимірскія губ. вѣд. 1843. № 2; стр. 6.

***9429. Исторія** или повѣствованіе о донскихъ козакахъ, отколѣ и когда они начало свое имѣютъ и въ какое время и изъ какихъ людей на Дону поселились, какія ихъ были дѣла и чѣмъ прославились и пр., собранная и составленная изъ многихъ вѣрнѣйшихъ россійскихъ и иностранныхъ историковъ, лѣтописей, древнихъ дворцовыхъ записокъ и изъ журнала Петра Великаго чрезъ труды инженеръ-генералъ-маіора и кавалера *Ал. Ригельмана*. 1778. Москва. Унив. тип. 1846. 8°. II, 154 и VII стр. Чтенія въ Общ. Исторіи и Древн. Россійск. 1846. № 3 и 4.

Съ предисловіемъ *О. Бодянскаго*. Есть свѣдѣнія о *Ермакѣ*.

***9430. Ермакъ** или краткій очеркъ завоеванія Сибири. Журн. для чтенія воспитан. военно-учебн. заведеній. 1846. Т. 63. № 252; стр. 375—388.

9431. Ермакъ, покоритель Сибири. Отечеств. Записки. 1846. № 2; стр. 78.

***9432. Ермакъ.** Историческій разсказъ для дѣтей. *Н. Небольсинъ*. Спб. 1849. 8°.

1) Библіотека для Чтенія. 1849. Т. 92; стр. 21—23.
2) Москвитянинъ. 1849. Т. 1. № 2 (Инв., кн. 2); стр. 77—80.
3) Отечеств. Записки. 1849. Т. 62; стр. 52.
4) Современникъ. 1849. Т. 13; стр. 84—88.

***9433. Атаманъ** князь Ермакъ Тимофеевичь. *И. Троицкій*. Народное Чтеніе. 1859. № 2; стр. 73—124.

9434. Ермакъ, покоритель Сибири. (Съ тремя рисунками). Чтеніе для солдатъ. 1859. Кн. 6. № 21; стр. 29—34

9435. Ермакъ, покоритель Сибири. (Историческій очеркъ). Калейдоскопъ. 1860. № 23. (Съ портретомъ).

***9436. Ермакъ Тимофѣевичъ.** *М. Хмыровъ*. Сѣв. Сіяніе. 1862. Т. 1. Вып. 4; стр. 207—230. (Съ рисункомъ).

9437. Ермакъ Тимофѣевичъ, покоритель Сибири. Чтеніе для солдатъ. 1862. Кн. 3. № 10; стр. 39—48. (Съ видомъ памятника въ Тобольскѣ).

9438. Атаманъ Ермакъ Тимофеевичъ. *А. Кондратенко*. Мірское Слово. 1863. № 15; стр. 120—124.

***9439. Ермакъ,** покоритель Сибири. 1581—1584 г. *Н. Абрамовъ*. Тобольскія губ. вѣд. 1866. № 18—22.

***9440. Ермакъ,** покоритель Сибири. 1581—1584 г. *П. Абрамовъ*. Чтенія въ Общ. Исторіи и Древн. Россійск. 1867. № 4; стр. 1—25.

9441. Ермакъ. Краткій очеркъ завоеванія Сибири. Изд. журнала «Мірской Вѣстникъ». Спб. 1872. 8°. (1.000 экз.). Ц. 10 к.

*9442. **Ермакъ**, разбойникъ. Дѣтское Чтеніе. 1872. Т. 7; стр. 197—224.

9443. **Ермакъ.** Разсказы для крестьянскихъ ребятъ. Кн. 1. Изд. Эрлеивейна. Спб. 1873. 8°.

1) Народная Школа. 1876. № 11; стр. 72—73. (Рец. *Н. Михайловскаго*).
2) Систематъ. обзоръ русской народно-учебной литературы. 1878; стр. 622—623.

9444. **Атаманъ** Ермакъ Тимофеевичъ и есаулъ его Кольцо. Изд. Абрамовыхъ. Москва. 1874. Тип. Барбея. 12°. 36 стр. (6.000 экз.). Ц. 15 к.

*9445. **Ермакъ**, покоритель Сибири. Народное изданіе съ картинами. *М. Парунова*. Спб. 1874. Тип. Скарятина. 8°. 32 стр. (Нашеч. 2.000 экз.). Ц. 16 к.

9446. **Ермакъ**, покоритель Сибири. Народное изданіе съ картинами. *М. Парунова*. Спб. 1874. 8°. (2.000 экз.). Ц. 10 к.

9447. **Ермакъ.** Наши землепроходцы. *Д. Садовникова*. Москва. 1874. 8°.

9448. **Ермакъ**, завоеватель Сибири. Живоп. Обозрѣніе. 1875. № 2.

9449. **Ермакъ.** Краткій очеркъ завоеванія Сибири. Съ 2-мя рисунками. Изд. 2-е, журнала «Мірской Вѣстникъ». Спб. 1875. Тип. Пантелеевыхъ. 8°. 28 стр. (Нашеч. 2.000 экз.). Ц. 10 к.

Учебно-воспит. библіотека. Т. 1. Ч. 2; стр. 120. (Небольш. библ. отзывъ *В. Михайловскаго*).

*9450. **Ермакъ Тимофеевичъ** покоритель Сибири. Историческіе дѣятели Донскаго казачьяго войска. (Изъ историческаго описанія земли войска Донскаго). Донской Календарь на 1876; стр. 34—57.

9451. **Ермакъ Тимофеевичъ**, покоритель Сибири. 2 ч. Изд. Морозова. Москва. 1876. Тип. Барбея. 12°. 36 и 36 стр. (1.200 экз.). Ц. 20 к.

9452. **Ермакъ** или покореніе Сибирскаго царства. 2 ч. *В. Шмитановскій*. Изд. Шарапова. Москва. 1876. Тип. Смирнова. 12°. 48 и 47 стр. (6.000 экз.). Ц. 25 к.

Учебно-воспит. библіотека. Т. 2; стр. 33—34.

9453. **Ермакъ**, покоритель Сибири. Нива. 1876. № 42.

9454. **Ермакъ**, покоритель Сибири. Игрушечка. 1880. № 32; стр. 1002—1017.

9455. **Ермакъ.** Сельская Бесѣда. 1880. № 7; стр. 15—35.

9456. **Разбойникъ-сватъ** Ермакъ Тимофеевичъ. Историческое преданіе. Изд. А. Морозова. Москва. 1881. Тип. В. Я. Барбея. 12°. 36 стр. (7.200 экз.). Ц. 35 к.

Этой книги было еще 2 изд.

9457. **Ермакъ**, покоритель Сибири. *С. Тэнко*. Воспитаніе и Обученіе. Отд. для дѣтск. чтенія. 1881. № 10; стр. 81—98.

9458. **Ермакъ Тимофеевичъ**, покоритель Сибири. *А. Овсянниковъ*. Дѣтское Чтеніе. 1882. № 12; стр. 234—266.

*9459. **300 лѣтъ** назадъ. Ермакъ, покоритель Сибири. *И. Чмыревъ*. Московск. Листокъ. 1882. № 336, 339, 340, 343, 346, 347, 351, 358. — 1883. № 9, 11, 26, 27, 31, 34, 38, 39, 40, 41, 44.

Сибирскій Сборникъ. 1886. № 2; стр. 166—171. (Рец. *А. О.*).

*9460. **Ермакъ** и его походы въ Сибирь. *А. Круссеровъ*. Памятная книжка Западной Сибири. 1882; стр. 177—210.

9461. **Письмо** въ редакцію. *М. Кулишовъ*. Харьковскія губ. вѣд. 1882. № 225.

Свѣдѣнія о *Ермакѣ*, покорителѣ Сибири. Главнымъ образомъ о смерти его на верховьяхъ Иртыша.

9462. **Новыя** свѣдѣнія о Ермакѣ. Статья *П. П.* Живописное Обозрѣніе. 1883. № 16 и 17.

9463. **Ермакъ.** Историческій разсказъ. *В. Андреевская*. Юная Россія. 1885. № 1.

*9464. **Ермакъ Тимофеевичъ**, покоритель Сибири. Разсказъ изъ русской исторіи. *Е. Тихомировъ*. Москва. 1886. Тип. и изд. общ. распростр. полезн. книгъ. 8°. 53 и 1 стр. (2.400 экз.). Ц. 10 к.

*9465. **Разсказы** изъ русской исторіи. Ермакъ Тимофеевичъ, покоритель Сибири. Разсказъ *А. Суворина*. Изд. общ. распростр. полезн. книгъ. Москва. Въ тип. Грачева и К°. 1863. 12°. 47 стр.

Книжный Вѣстникъ. 1863. № 9; стр. 156. (Рец.).

*9466. **Русскіе** замѣчательные люди... II. Ермакъ, покоритель Сибири. Соч. *А. Суворина*. Изд. 2-е, испр. Спб. 1866. 8°. Ц. 40 к.

1) Книжный Вѣстникъ. 1864. № 11.

2) Учитель. 1863. Т. 3. № 19; стр. 929. (Рец. *Е. Кемница*).
3) Вѣстникъ Европы. 1866. № 4; стр. 32—33.
4) Московская Газета. 1866. № 3. (Рец. г. *Крыжова*).
5) Систематическій обзоръ русской народно-учебной литературы. 1878; стр. 620—621.

***9467. Русскіе** замѣчательные люди. Ермакъ Тимофеевичъ, покоритель Сибири. Разсказъ *А. С. Суворина*. Изд. 3-е. Спб. 1887. Изд. и тип. А. Суворина. 8°. 68 стр. и 3 рис. (3.000 экз.). Ц. 20 к.

***9468. Ермакъ** и покореніе Сибири. *Д. Иловайскій*. Русскій Вѣстникъ. 1889. Т. 204. № 9; стр. 3—39.

Сибирскій Вѣстникъ. 1889. № 130. (Рец. *А. Крыѣва*).

9469. О Ермакѣ. Въ книгѣ г. *Немировича-Данченко:* Кама и Уралъ. Спб. 1890.

9470. Послѣдняя побѣда Ермака. *Л. Симонова*. Эхо Газетъ. 1881. № 21.

9471. Изъ Перми. (Преданіе о Ермакѣ). Москвитянинъ. 1852. Ч. 3. № 10 (Май). Кн. 2; стр. 76.

9472. Женатъ-ли былъ Ермакъ. Открытое письмо г-жѣ Николаевой — автору романа изъ эпохи завоеванія Сибири: «Отъ плахи къ почести». *А. Крыловъ*. Сибирск. Вѣстникъ. 1890. № 135.

Самый романъ былъ напечатанъ въ приложеніи къ журналу «Лучъ». 1890.

***9473. Былъ-ли** Ермакъ пожалованъ въ князья. *Н. Н. Балкашинъ*. Записки Западно-Сибирск. Отд. Русск. Географ. Общ. 1880. № 2; стр. 1—12.

9474. По вопросу былъ-ли Ермакъ Тимофеевъ пожалованъ княжескимъ титуломъ. Донской Голосъ. 1881. № 40.

***9475. Къ вопросу** кто былъ Ермакъ Тимофеевъ, покоритель Сибири? *М. П. Пуцилло*. Русск. Вѣстникъ. 1881. Т. 156. (Т. 6). № 11; стр. 275—283.

***9476. Замѣтка** о происхожденіи имени Ермакъ. *А. Никитскій*. Журн. Минист. Народн. Просвѣщ. 1882. Ч. 221. № 5; стр. 135—138.

9477. Догадка о прозвищѣ Ермакъ. Статья *N*. Иркутскія епарх. вѣд. 1883. № 1; стр. 8—9.

9478. О прозваніи Ермака Тимофеевича. Казачій Вѣстникъ. 1883. № 19.

9479. Еще объ имени Ермакъ. *Н. Енгалычевъ*. Московскія Вѣдомости. 1883. № 49.

***9480. Подлинное** христіанское имя покорителя Сибири Ермака Тимофеевича. Епископъ *Мелетій*. Иркутскія епарх. вѣд. 1888. № 37; стр. 393—396.

9481. Откуда взялось имя Ермакъ. *Мелетій*, епископъ Селенгинскій. Историческій Вѣстникъ. 1889. Т. 35. № 1; стр. 253.

Настоящее имя Ермака по изысканіямъ Мелетія было *Ермолай*.

***9482. Сказанія** и догадки о христіанскомъ имени Ермака. *Е. Кузнецовъ*. Тобольскія губ. вѣд. 1890. № 40, 42, 44 и 50.

9483. Ермакъ Тимофеевичъ, былина. Сообщ. *И. Кипріяновъ*. Русская Старина. 1872. Т. 6. № 12; стр. 702.

***9484. Сборная** былина о Ермакѣ. Ермакъ, покоритель Сибири. (Перепечатана изъ «Книги былинъ» *В. П. Авснаріуса*. Спб. 1880; стр. 328. Съ разрѣшенія составителя). Воспитаніе и Обученіе. Отд. для дѣтск. чтенія. 1881. № 10; стр. 99—104.

9485. Память о Ермакѣ въ Пермскомъ краѣ. Сообщ. г. *Калашниковъ*. Историч. Вѣстникъ. 1881. № 9; стр. 210—212. (Въ отд. «Смѣсь»).

9486. Личность Ермака въ народной поэзіи. Учитель *Куратовъ*. Тобольскія губ. вѣд. 1883. № 5.

***9487. Ермакъ Тимофеевичъ** въ историческихъ пѣсняхъ русскаго народа. *А. В. Оксеновъ*. Сибирскій Сборникъ. 1886. Кн. 1; стр. 75—92 и кн. 2; стр. 44—61.

***9488. Начальная** піитика объ Ермакѣ. *Е. Кузнецовъ*. Тобольскія губ. вѣд. 1890. № 33 и 35.

9489. Надпись къ портрету Ермака. Русскій Вѣстникъ. 1808. Ч. 3; стр. 89.

9490. Письмо *Алексѣя Николаевича Оленина* къ издателю «Сибирскаго Вѣстника». Сибирскій Вѣстникъ. 1821. Ч. 14; стр. 295—302.

По поводу портрета *Ермака*, приложеннаго къ «Сибирской Лѣтописи», и одѣяніе котораго г. *Оленинъ* не находитъ подходящимъ къ настоящему описанію.

9491. Вооруженіе Ермака (къ картинѣ). Иллюстрація. 1847. Т. V. № 41; стр. 269.

9492. О памятникѣ Ермаку, покорителю Сибири. Журн. Минист. Внутр. Дѣлъ. 1830. Ч. 3 и кн. 6; стр. 187.

9493. Памятникъ Ермаку въ Тобольскѣ. Московскія Вѣдомости. 1840. № 15; стр. 112.

***9494. О памятникѣ** покорителю Сибири Ермаку. *Г. И. Спасскій.* Съ рисункомъ. Временникъ Имп. Общ. Ист. и Древн. Росс. 1849. № 3. Смѣсь; стр. 13—14.

Памятникъ, исполненный по проекту *Брюлова*, брата знаменитаго живописца, на Горношитскомъ заводѣ, поставленъ 18 Окт. 1838 г. въ Тобольскѣ, на мысѣ Чукманъ, лежащемъ надъ рѣчкою Курдюмкою, текущею въ Иртышъ, и возвышающемся надъ нею до 23 саженъ.

9495. Памятникъ Ермаку въ Тобольскѣ. (Съ рисункомъ). Нива. 1870. № 22.

9496. По поводу сооруженія памятника Ермаку. Казачій Вѣстникъ. 1883. № 4.

9497. Кучумово городище и памятникъ Ермаку (близъ г. Тобольска). Нива. 1886. № 4; стр. 94.

9498. Группа: Ермакъ—покоритель Сибири и Платовъ—войсковой атаманъ. *Ф. Траилинъ.* Донскія обл. вѣд. 1872. № 23.

***9499. Yermak** und andere Geschichten. *L. Tolstoy.* Deutsch von C. Wild. Berlin. 1888. 8°.

***9500. Yermak** und seine Genossen. Geschichtliches Sagengemälde. *Wilh. Müller.* Vols. 1—2. Berlin. 1843. 8°.

9501. Die Eroberer Sibiriens. Europa. 1873. № 42.

***9502. Yermak Timofejeff** der Eroberer Sibiriens. Von *H. Lutter.* Leipzig. 1880. 8°.

***9503. Jermak,** czyli zawojowana Syberya. *Dimitricw.* Tłómaczenia B. Reutta. St.-Petersburg. 1830. 8°.

***9504. П. П. Ершовъ.** (Авторъ сказки: «Конекъ-горбунокъ»). Біографическій очеркъ. Для дѣтскаго чтенія. Съ портретомъ. *А. Островинская.* Спб. Тип. И. А. Цедербаума. Изд. Ф. Павленкова. 8°. 28 стр. (10.000 экз.). Ц. 20 к.

9505. Петръ Петровичъ Ершовъ, авторъ сказки: Конекъ-горбунокъ. Необходимыя дополненія къ Настолн. словарю *Ф. Толя.* Спб. 1866.

9506. Некрологъ. Петръ Павловичъ Ершовъ. Иллюстрир. Газета. 1869. № 35.

9507. Некрологъ. П. П. Ершовъ. Русскій Архивъ. 1871. № 3; стр. 484—510. (Въ статьѣ *Г. Н. Геннади*).

***9508. П. П. Ершовъ,** авторъ сказки: «Конекъ-горбунокъ». Біограф. воспоминанія университетскаго товарища его *А. К. Ярославцева*, съ прилож. литографир. потрета, снимка почерка и рецензій, являвшихся съ изданія его сказки «Конекъ-горбунокъ». Спб. 1872. Тип. В. Демакова. 8°. 200 и XII стр. (Напеч. 810 экз.). Ц. 1 р.

1) Вѣстникъ Европы. 1872. Т. 6. № 11. (Небольш. библ. зам. на обертнѣ).
2) Русская Старина. 1873. Т. 8. № 3. (Небольш. библіогр. замѣт. на обертнѣ).

9509. П. П. Ершовъ. Въ соч. «Русскіе поэты въ біографіяхъ и образцахъ». Составилъ *Н. В. Гербель.* Спб. 1873. б. 8°. (3-ій періодъ).

***9510. Ершовъ** (авторъ сказки «Конекъ-горбунокъ») и его жизнь. Для дѣтей старш. возраста. *Анна Бѣлова.* Спб. 1874. Тип. Меркульева. 8°. 19 стр. (Напеч. 1.000 экз.). Ц. 10 к. (Было помѣщено въ «Дѣтскомъ Садѣ» 1874 г.).

1) Педагогическій Листокъ (при Дѣтскомъ Чтеніи) 1874. № 2; стр. 152.
2) Сибургскія Вѣдомости. 1874. № 125. (Библ. зам. *П—ча*).

9511. Ершовъ и его русская волшебная опера: «Страшный мечъ». Иллюстрир. Вѣстникъ. 1876. № 7 и 8; стр. 216 и 247.

9512. П. П. Ершовъ (съ портретомъ). Кругозоръ. 1876. № 46.

9513. Ершовъ и его біографія. Статья *W.* Сибирь. 1882. № 26 и 27.

***9514. П. П. Ершовъ.** (По воспоминаніямъ университ. товарища). *А. Островинская.* Семейные Вечера. 1884. (Для семейнаго чтенія). № 2; стр. 157—182.

9515. Петръ Ершовъ. Жизнеописаніе. *Андрей Вольноходовъ.* Мірской Вѣстникъ. 1884. № 9; стр. 40—47.—Тоже. Родина. 1884. № 18.

9516. Некрологъ. О. В. Ефимовъ. Сибирская Газета. 1882. № 42; стр. 1029.

9517. Жижлинскій, польскій панславистъ. Новое Время. 1891. № 5405.

Въ 1863 г. былъ сосланъ въ Сибирь и въ 1869 г. прощенъ.

9518. Некрологъ. Александръ Львовичъ Жилинъ. Статья *К. Т.* Тобольскія губ. вѣд. 1889. № 16.

9519. Мих. Ив. Жилкинъ, лѣкарь въ въ Забайкальскомъ казачьемъ полку 1868 г. Русскіе врачи-писатели *Л. Ф. Змѣева.* Спб. 1889; стр. 115.

9520. Е. И. Жмаевъ, киргизъ, открыватель пріисковъ. Въ книгѣ «Кама и Уралъ» *Немировича-Данченко.* Спб. 1890; стр. 604.

9521. Чудное приключеніе одного купца во время ссылки его въ Сибирь. Переводъ съ нѣмецкаго. Журн. различ. предметовъ словесности. 1805. Т. 2. № 3; стр. 21—34.

Этого купца звали *Жонсонъ.* Онъ велъ противозаконную переписку съ врагами Россіи и *Петромъ* В. былъ сосланъ въ Сибирь.

9522. Жукова, Варвара Николаевна, за пособіе мужу въ убійствѣ его матери и сестры была сослана въ Далмацкій монастырь Тобольской епархіи. Словарь достопамятныхъ людей русской земли *Дм. Бантышъ-Каменскаго.* Ч. 2. Москва. 1836; стр. 396—398.

9523. Апол. Тимоф. Журавлевъ и. д. старшаго врача Сибирской флотиліи. 1875. Русскіе врачи-писатели *Л. Ф. Змѣева.* Спб. 1889; стр. 117.

9524. Павелъ Лазаревичъ Забалуевъ. (Некрологъ). Сибирская Газета. 1888. № 35.

Сотрудникъ «Сибирской Газеты».

9525. Некрологъ. Е. А. Заборовскій, управляющій госуд. имущ. Зап. Сибири. Акмолинскія обл. вѣд. 1886. № 25.

9526. Некрологъ. Е. А. Заборовскій. управляющій госуд. имущ. Зап. Сибири. Тобольскія губ. вѣд. 1886. № 26.

9527. Францъ Степ. Забѣлло, Красноярскій уѣздный врачъ. Русскіе врачи-писатели *Л. Ф. Змѣева.* Вып. 1; стр. 107.

9528. Некрологъ. Андрей Кирилловичъ Завадскій-Краснопольскій. Некрологъ. Историческій Вѣстникъ. 1889. Т. 36. № 5; стр. 466—467.

Изслѣдователь Сибирской старины.

9529. Горсть земли на могилу А. К. Завадскаго-Краснопольскаго. Статья *И. Б.* Сибирскій Вѣстникъ. 1889. № 17.

9530. Одинъ изъ послѣднихъ декабристовъ. (Д. И. Завалишинъ). Русскія Вѣдомости. 1884. № 64.

9531. Некрологъ. Членъ Омской городской управы Степ. Гавр. Завьяловъ. Акмолинскія обл. вѣд. 1887. № 21.

9532. Штурманъ Потапъ Зайковъ прошлаго ст. Составилъ карту Охотскаго моря и плавалъ по немъ. Русскій Энциклоп. словарь *И. Березина.* Отд. 2, т. 2; стр. 141.

9533. Алексѣй Михайловичъ Зайцевъ, профессоръ минералогіи и геологіи въ Томскомъ университетѣ. Первый университетъ въ Сибири. Томскъ. 1889; стр. 70. (Тоже въ «Сибирскомъ Вѣстникѣ» 1888 г.).

9334. Некрологъ. Николай Александровичъ Зайцевъ. (Ум. 19-го Октября). Тобольскія губ. вѣд. 1871. № 47.

9535. Иванъ Алексѣевичъ Залуговскій, шт.-докторъ отдѣльнаго Сибирскаго корпуса. Русскіе врачи-писатели *Л. Ф. Змѣева.* Вып. 1; стр. 113—114.

9536. Некрологъ. Петръ Матв. Залѣсскій. Правитель канцеляр. степн. ген.-губ. Акмолинскія обл. вѣд. 1883. № 16 и Тобольскія епарх. вѣд. 1883. № 11—12; стр. 260.

9537. Станиславъ Іосафатовичъ Залѣсскій, профессоръ химіи въ Томскомъ университетѣ. Первый университетъ въ Сибири. Томскъ. 1889; стр. 67—68. (Тоже въ газетѣ «Сибирскій Вѣстникъ». 1888).

9538. Адольфъ Устиновичъ Замбржицкій, лекарь въ Сибирскомъ линейномъ № 5 батальонѣ. Русскіе врачи-писатели. *Л. Ф. Змѣевъ.* Вып. 1; стр. 114.

9539. Воспоминаніе о протоіереѣ И. Заполянскомъ. *Александръ Трифоновъ.* Иркутскія епарх. вѣд. 1871. № 34; стр. 660—666.

9540. Владиміръ Николаевичъ Зарянъ, умеръ 1854 г. Статья *П. А. Изволъскаго.*

Русская Старина. 1883. Т. 37. № 2; стр. 481—482.

Оправданіе памяти покойнаго отъ клеветы на него, помѣщенной въ запискахъ декабриста *Фролова*. *Заринъ* служилъ въ Иркутскѣ при губернаторѣ *Пятницкомъ*.

***9541. За что былъ** сосланъ Матвѣй Засадкевичъ на жительство въ городъ Тобольскъ. *Н. Засадкевичъ*. Одесса. 1879. Тип. Семенова. 12°. 32 стр.

***9542. Двадцатипятилѣтній** юбилей смотрителя Нерчинскаго духовнаго училища прот. Павла Родіоновича Затопляева. Иркутскія епарх. вѣд. 1889. № 25; стр. 9—12 и № 26; стр. 1—13.

9543. Некрологъ. Ф. Г. Затопляевъ. *Землякъ*. Восточн. Обозрѣніе. 1886. № 18.

9544. И. И. Захаровъ. Некрологъ. Восточн. Обозрѣніе. 1885. № 40.

9545. Некрологъ. И. И. Захаровъ. Новое Время. 1885. № 3446.

9546. Некрологъ. Ф. П. Зацкевичъ, докторъ. Томскія губ. вѣд. 1876. № 47.

9547. Некрологъ. Ф. П. Зацкевичъ. Сибирь. 1876. № 50.

***9548. Страданія** пастора Зейдера, состоявшія въ его заточеніи, произнесенія надъ нимъ приговора и ссылкѣ въ Сибирь, имъ самимъ описанныя 1800 г. Перев. съ нѣм. Сообщ. *М. Зубахина*. Русская Старина. 1878. Т. 22. № 5; стр. 117—156.

***9549. Обвиненіе** и ссылка пастора Зейдера. 24-го Мая—26-го Сент. 1800 г. Русская Старина. 1878. Т. 21. № 3; стр. 463—490.

***9550. Пасторъ** Зейдеръ и начальникъ тайной экспед. Макаровъ, 1800 г. Сообщ. *Г. И. Студенкинъ* и кн. *А. Б. Л.-Р.* Русск. Старина. 1879. № 1; стр. 148—150.

9551. Пасторъ Зейдеръ; документы, относ. къ его казни и ссылкѣ, 1800 г. Сообщ. пасторъ *А. Ф. Фехнеръ*. Русская Старина. 1882. Т. 33; стр. 206—211.

9552. Постановленіе Петербургскаго губ. правленія о ссылкѣ пастора Зейдера. Сообщ. *Г. И. Студенкинъ*. Русская Старина. 1878. Т. 22; стр. 156.

9553. Сообщеніе *Н. Д. Быкова:* о внукахъ пастора Зейдера и о запискахъ Зейдера. Зам. ред. Русск. Старина. 1873. Т. 8; стр. 1003.

***9554. Пасторъ** Зейдеръ послѣ и до его ссылки въ Сибирь. † 24-го Іюля 1834 г. *А. И. Штукенбергъ*. Русская Старина. 1887. Т. 53. № 1; стр. 251—262.

***9555. Leben** und Leiden des Pastors Seider. Ausführliche Darstellung seiner Schicksale... Aus sichern Quellen... von einem seiner Freunde. St.-Petersburg und Leipzig. 1805. 8°.

***9556. Die Leiden** des Pastors Seider, von ihm selbst geschrieben. Nebst andern Seider betreffenden Mittheilungen. Herausgegeben von *A. W. Fechner*. Leipzig. 1881. 8°.

Историч. Вѣстникъ. 1882. Т. 7. № 2; стр. 484—486 (Рец. *Е. Г.*).

9557. Корреспонденція изъ Нерчинска NN. Спбургскія Вѣдомости. 1854. № 25.

О *Зензиновѣ* и Монголіи.

***9558. Юбилей** полувѣковой службы протоіерея Вас. Иван. Знаменскаго. Свящ. *Федоръ Литвинцевъ*. Иркутскія епарх. вѣд. 1881. № 28; стр. 311—320. № 29; стр. 321—327 и № 30; стр. 332.

***9559. Некрологъ.** Протоіерей Вас. Иван. Знаменскій. *С. Ф. Литвинцевъ*. Иркутскія епарх. вѣд. 1887. № 3; стр. 21—27 и № 4; стр. 32—35.

***9560. Біографія** Омскаго протоіерея С. Я. Знаменскаго. Иркутскія епарх. вѣд. 1877. № 29, 30, 32, 36 и 39.

***9561. Пятидесятилѣтній** юбилей Омскаго прот. Стеф. Яковл. Знаменскаго. *Ал. Сулоцкій*. Странникъ. 1874. Т. 4. № 10; стр. 47—54.

9562. Юбилей (50-лѣтній) Омскаго протоіерея С. Знаменскаго. Церковно-Общественный Вѣстникъ. 1874. № 124.

9563. Пятидесятилѣтній юбилей Омскаго прот. С. Я. Знаменскаго. Свящ. *Іоаннъ Сотниковъ*. Современность. 1874. № 88.

9564. Некрологъ. Прот. С. Я. Знаменскій. Свящ. *І. Сотниковъ*. Акмолинскія обл. вѣд. 1877. № 9.

9565. Протоіерей С. Я. Знаменскій. (Біографическій очеркъ). Прот. *Ал. Сулоцкій*. Странникъ. 1877. № 10; стр. 3—16.

9566. Отчетъ Западно-Сибир. Отд. Русскаго Геогр. Общества за 1879 г. *Г. Е. Катанаевъ*. Записки Западно-Сибирск. Отд. Русск. Геогр. Общ. 1880. № 2; стр. 1—18.

Некрологи сотрудниковъ *Федора Леонт. Чернавина* и *Петра Алексѣевича Золотова*.

9567. Т. П. Зотовъ († 10 Марта 1857), золотопромышленникъ. *П. М—въ*. Золотое Руно. 1857. № 17.

9568. Некрологъ Тобольскаго губернскаго воинскаго начальника генералъ-маіора Николая Ивановича Зряхова. Статья *К. Г.* Тобольскія губ. вѣд. 1888. № 53.

9569. Иванъ Федоровичъ Зюковъ, врачъ въ Сибирскомъ кадетскомъ корпусѣ. Русскіе врачи-писатели *Л. Ф. Змѣева*. Вып. 1; стр. 121.

9570. А. В. А. Ивановскій, лекарь въ Доninскомъ лазаретѣ Забайкальскаго казачьяго войска. Русскіе врачи-писатели *Л. Ф. Змѣева*. Спб. 1889; стр. 133.

9571. Феофилактъ Федоровичъ Иванцевъ, врачъ въ Томской этапной командѣ. Русскіе врачи-писатели *Л. Ф. Змѣева*. Вып. 1; стр. 123.

***9572. Романъ** декабриста. *М. А. Веневитиновъ*. Русская Мысль. 1885. № 10; стр. 116—142.

Изъ жизни *Ивашевыхъ*.

***9573. Поѣздка** въ Туринскъ къ декабристу Вас. Петр. Ивашеву, въ 1838 г. Воспоминаніе *Г. М. Толстаго*. Сообщ. *А. П. Топорнинъ*. Русская Старина. 1890. Т. 68. № 11; стр. 327—351 и № 12; стр. 545.

9574. Монахъ Игнатій Козыревскій. (Статья заимствована изъ лѣтописи *Черепанова*). *Г. С.* (Спасскій?). Сибирскій Вѣстникъ. 1823. Ч. 2; стр. 27—32.

Родился въ г. Якутскѣ. Дѣятельность его относится къ усмиренію камчадаловъ и къ изслѣдованію Камчатки. См. о немъ въ Сибургскихъ Вѣдомостяхъ. 1730. Марта. 26.

***9575. Выписка** изъ «Сибургскихъ Вѣдомостей» 1729 и 1730 г. Сѣв. Архивъ. 1827. Ч. 30; стр. 177—205 и 261—297.

Между прочимъ помѣщены: Указъ о фамиліи *Долгорукихъ* и объ *Игнатіи Козыревскомъ*, прибывшемъ изъ Камчатки.

9576. Игнатій (Римскій-Корсаковъ), митрополитъ Сибирскій. Словарь историческій о писателяхъ духовнаго чина, митрополита *Евгенія*. Ч. 1. Спб. 1818; стр. 206—209.

***9577. Три посланія** блаженнаго *Игнатія*, митрополита Сибирскаго и Тобольскаго. Предисловіе содержитъ краткія свѣдѣнія о жизни Игнатія, бывшаго митрополитомъ Тобольскимъ, съ 1693—1701 г. и боровшагося съ раскольниками. Православный Собесѣдникъ. 1857. № 3; стр. 1—6.

***9578. Игнатій Римскій-Карсаковъ** († 13 Мая 1701 г.), митрополитъ Сибирскій и Тобольскій. 1692—1700 г. *Николай Абрамовъ*. Странникъ. 1862. Т. II. № 4; стр. 157—167.

***9579. Митрополитъ** Сибирскій и Тобольскій Игнатій Римскій-Карсаковъ и 3 окружн. посланія его. Тобольскія епарх. вѣд. 1884. № 12, 13 и 14.

9580. Пребываніе ген.-губернатора Восточной Сибири гр. Игнатьева въ г. Томскѣ. Томскія епарх. вѣд. 1887. № 17.

***9581. Отъѣздъ** изъ Иркутска и проводы Иркутскаго генералъ-губернатора гр. Алексѣя Павловича Игнатьева. Свящ. *В. Копыловъ*. Иркутскія епарх. вѣд. 1889. № 28; стр. 1—10. № 29; стр. 1—7 и № 30; стр. 1—8.

9582. Пребываніе начальника края гр. А. П. Игнатьева въ Шишковскомъ станѣ 8 Іюля 1888. *М. С. М. Копыловъ*. Иркутскія епарх. вѣд. 1889. № 22; стр. 6—8.

9583. Воспоминаніе о посѣщеніи въ 1886 г., бывшимъ ген.-губ. Вост. Сибири А. П. Игнатьевымъ Нерюктейскаго прихода. Свящ. *Лаврентій Поповъ*. Якутскія епарх. вѣд. 1889. № 24; стр. 374—380.

9584. Генералъ-адъютантъ Н. П. Игнатьевъ. Всемірная Иллюстрація. 1869. Т. XI. № 26.

***9585. О генералѣ** Игнатьевѣ. Биржевыя Вѣдомости. 1873. № 348.—1874. № 17, 30, 72 и 95.

Ѣздилъ черезъ Сибирь въ Китай для заключенія договора.

9586. Мефистофель востока или генералъ-адъютантъ Игнатьевъ съ англійской точки зрѣнія. Статья *Р. И.* Спбургскія Вѣдомости. 1875. № 226.

9587. Генералъ-адъютантъ Н. П. Игнатьевъ. Всемірная Иллюстрація. 1876. № 404.—Живописное Обозрѣніе. 1876. № 48.

9588. Русскій посолъ и русскій канцлеръ (Игнатьевъ и Горчаковъ). Иллюстрир. Недѣля. 1876. № 45.

9589. Генералъ-адъютантъ Н. П. Игнатьевъ. Нива. 1876. № 30.

***9590. Генералъ-адъютантъ** Н. П. Игнатьевъ. Русскіе современные дѣятели. Изд. А. О. Баумана. Т. II. Спб. 1877.

9591. Генералъ-адъютантъ Н. П. Игнатьевъ, русскій посолъ въ Турціи. Кругозоръ. 1877. № 17.

9592. Генералъ Игнатьевъ по описанію корреспондентовъ иностранныхъ газетъ. Биржевыя Вѣдомости. 1877. № 66.

9593. Генералъ-адъютантъ гр. Н. П. Игнатьевъ. Русь. 1878. № 3.

***9594. Графъ** Николай Петровичъ Игнатьевъ. Біографическій очеркъ. Спб. (Изд. ред. «Сельск. Бесѣда»). 1880. 8°. 16 стр. и портретъ. Ц. 25 к.

9595. Біографическія свѣдѣнія о генералъ-адъютантѣ гр. Н. П. Игнатьевѣ. Новоросс. Телеграфъ. 1880. № 1739. (Въ отд. «Ежедневн. хроника»).

9596. Графъ Н. П. Игнатьевъ. Живописное Обозрѣніе. 1881. № 27.

9597. Генералъ-адъютантъ гр. Н. П. Игнатьевъ, министръ государственныхъ имуществъ. Всемірная Иллюстрація. 1881. Т. 25. № 17 (641).

9598. Графъ Н. П. Игнатьевъ. Новое Время. 1881. № 1865.

9599. Графъ Игнатьевъ. Рижскій Вѣстникъ. 1881. № 167.

Изъ «Фигаро».

9600. Отзывъ иностранной газеты о графѣ Н. П. Игнатьевѣ. Современ. Извѣстія. 1881. № 131.

Изъ Кельнской газеты.

9601. Графъ Н. П. Игнатьевъ и графъ Д. А. Толстой. Гражданинъ. 1882. № 44.

9602. Графъ Н. П. Игнатьевъ. Нева. 1882. № 24; стр. 379.

9603. По поводу отставки гр. Н. П. Игнатьева. Новое Время. 1882. № 2246.

9604. Графъ Игнатьевъ и крестьянское дѣло. Новое Время. 1882. № 2247.

9605. Графъ Н. П. Игнатьевъ на югѣ Россіи. Новое Время. 1882. № 2360.

9606. Графъ Н. П. Игнатьевъ. 25-лѣтіе Пекинскаго договора. Газета Гатцука. 1885. № 732.

9607. Графъ Н. П. Игнатьевъ, одинъ изъ сподвижниковъ царя-освободителя, 1849—1878 гг. *Ред.* Русская Старина. 1890. Т. 65. № 1; стр. 281—292.

9608. Graf N. P. Ignatiew. Allgem. Familien-Zeitung. 1876. № 36.

9609. General Ignatieff. Illustr. Zeitung. 1876. № 1741.

9610. General Ignatieff. Ueber Land und Meer. 1876—77. № 8.

9611. General-adjutant N. P. Ignatiew. Sonntagsblat. 1877. № 16.

9612. Некрологъ. А. Я. Игнашинъ. Акмолинскія обл. вѣд. 1889. № 21.

9613. Некрологъ. Николай Матвѣевичъ Игумновъ, Несторъ Кяхтинскихъ торговыхъ дѣятелей († на 86-мъ году). Иркутскія губ. вѣд. 1867. № 21.

9614. Левъ Васильевичъ Измайловъ, извѣстенъ своимъ посольствомъ въ Китай. Словарь достопамятныхъ людей русской земли *Дм. Бантышъ-Каменскаго.* Ч. 2. Москва. 1836; стр. 419—429.

9615. Томскій губернаторъ Даміанъ Васильевичъ Ильичевскій (1812—1822 г). Кн. *Н. Костровъ.* Томскія губ. вѣд. 1871. № 33.

9616. Иліодоръ, настоятель Туруханскаго Троицкаго монастыря. Некрологъ. Статья *К. П. В. К.* Иркутскія епарх. вѣд. 1865. № 47.

***9617. Иліодоръ,** игуменъ Туруханскаго Троицкаго монастыря (1860 — 1865 г.). Статья свящ. *Александра Угрюмова.* (Оттискъ безъ загл. л. и означ. м. печати. Изъ журнала «Странникъ» за Апрѣль 1867 г.). Спб. 1867. 8°. 8 стр.

9618. Иларіонъ Можайскій, начальникъ Пекинской миссіи. Иркутскія епарх. вѣд. 1876. № 8; стр. 99—102.

9619. Иларіонъ II, Трусъ, начальникъ Пекинской миссіи. Иркутскія епарх. вѣд. 1876. № 20; 258—261.

9620. Некрологъ. Иннокентій Александровъ, епископъ. Былъ Иркутскимъ архіепископомъ. Иллюстрир. Газета. 1869. № 16.

9621. Краткія свѣдѣнія о Харьковскихъ іерархахъ. (Между прочимъ, объ Иннокентіи Александровѣ). Харьковскія епарх. вѣд. 1869. № 1, 2 и 6.

9622. Некрологъ. Еписк. Иннокентій Александровъ. Харьковскія епарх. вѣд. 1869. № 8.—Тоже. Воронежскія епарх. вѣд. 1869. № 10.—Тоже. Церковн. Лѣтопись. Дух. Бесѣды. 1869. № 19.

9623. Некрологъ. Иннокентій Александровъ, епископъ, прежде Иркутскій. Краткія свѣдѣнія о русск. писателяхъ. *Г. Н. Геннади.* Русскій Архивъ. 1871. № 3.

9624. Рѣчь архимандрита Иннокентія по нарѣченіи его епископомъ Камчатскимъ, Курильскимъ и Алеутскимъ, сказанная въ 1840 г. Дек. 13-го. Христ. Чтеніе. 1841. Ч. 1; стр. 277—281.

***9625. Черты** для будущей біографіи. (Иннокентія, архіеписк. Камчатскаго). Прот. *Пр. Громовъ.* Амуръ. 1862. № 24.—Кіевскія епарх. вѣд. 1862. № 13; стр. 454—460.

9626. Черты для будущей біографіи. (Свящ. Іоанна Веніаминова, впослѣдствіи архіеп. Камчатскаго Иннокентія). Прот. *Громовъ.* Духовная Бесѣда. 1863. Т. 17. № 1; стр. 26—30.

***9627. Изъ Благовѣщенска** на Амурѣ. Поправки къ статьѣ: «Черты для будущей біографіи Иннокентія, архіеписк. Камчатскаго». Духовная Бесѣда. 1863. Т. 18. № 22; стр. 159—167.

9628. Иннокентій Веніаминовъ, архіепископъ Камчатскій. Необходимое дополненіе къ Настольному словарю *Ф. Толя.* Спб. 1866.

9629. Воспоминанія объ Иннокентіѣ, митрополитѣ Московскомъ. *Стефанъ Кашменскій.* Вятскія губ. вѣд. 1868. № 24.

***9630. Кедры.** Бесѣда по поводу торжественнаго вступленія высокопреосвященнѣйшаго Иннокентія на святительскую кафедру Московскую, сказанная Іюня 2 дня, въ Московскомъ Казанскомъ соборѣ, прот. *А. Невзустроевымъ.* Душеполезное Чтеніе. 1868. Ч. 1; стр. 80—83. Ч. 2; стр. 167—178.

9631. Пребываніе въ Казани Московскаго митрополита Иннокентія (Веніаминова). Статья *Н. Р.* Извѣстія по Казанской епархіи. 1868. № 13.

9632. Нѣсколько словъ о новомъ архипастырѣ Московскомъ Иннокентіи. Москвичъ. 1868. № 23.

9633. Нѣсколько словъ о новомъ архипастырѣ Московскомъ Иннокентіи. Московскія губ. вѣд. 1868. № 4 и 21.

9634. Поправки къ свѣдѣніямъ о митрополитѣ Иннокентіи (Веніаминовѣ). *Дм. Завалишинъ.* Современн. Извѣстія. 1868. № 34.

9635. Свѣдѣнія о жизни Иннокентія, митрополита Московскаго. Странникъ. 1868. Т. 1. № 2; стр. 45—59.

9636. Свѣдѣнія о жизни митрополита Иннокентія. Сѣв. Почта. 1868. № 14.

9637. Нѣсколько словъ о новомъ Московскомъ митрополитѣ. Сѣв. Почта. 1868. № 24.

9638. Иннокентій (Веніаминовъ), митрополитъ Московскій. Современный русскій календарь на 1869 г. на обертѣ, съ портретомъ.

9639. Иннокентій, митрополитъ Московскій и Коломенскій. (Съ портретомъ). Нива. 1870. № 51.

9640. Тридцатилѣтіе архіерейства Иннокентія, митрополита Московскаго. Православное Обозрѣніе. 1870. Т. 2. № 12; стр. 428—430.

9641. Иннокентій (Веніаминовъ), митрополитъ Московскій. Иллюстрир. Недѣля. 1873. № 7.

9642. Иннокентій, митрополитъ Московскій. Словарь современныхъ дѣятелей Россіи. Календарь на 1874 г. А. Гатцука.

Род. 1797 г. 28 Авг. въ Верхоленскомъ уѣздѣ.

9643. Иннокентій, митрополитъ Московскій. Газета Гатцука. 1875. № 15.

9644. Иннокентій, митрополитъ Московскій. Статья *Н. Г.* Русскіе современные дѣятели. Изд. А. О. Баумана. Т. II. Спб. 1877.

9645. Иннокентій, митрополитъ Московскій, апостолъ Камчатскій и Аляскинскій. Миссіонеръ. 1877. № 47.

Изъ книги *Ch. Hal's* Inoccent of Moscow. New-York. 1877.

***9646. Памяти** Иннокентія, митрополита Московскаго. *В. Коптевъ*. Москва. 1879. Тип. М. Карпова. 12°. 8 стр.

9647. Объ умершемъ митрополитѣ Московскомъ Иннокентіи. Востокъ. 1879. № 1; стр. 13.

9648. Иннокентій, митрополитъ Московскій. Некрологъ. Всемірная Иллюстрація. 1879. № 536.

9649. Погребеніе тѣла митрополита Иннокентія. Всемірная Иллюстрація. 1879. № 538.

9650. Иннокентій, митрополитъ Московскій. Некрологъ. *Дм. Языковъ*. Газета А. Гатцука. 1879. № 14.

9651. Некрологъ. Московск. митрополитъ Иннокентій. Голосъ. 1879. № 91.

***9652. Эпизодъ** изъ жизни Московскаго митрополита Иннокентія. *Д. И. Завалишинъ*. Древн. и Нов. Россія. 1879. № 5; стр. 65—71.

9653. Иннокентій, митрополитъ Московскій. Некрологъ. Душепол. Чтеніе. 1879. № 5; стр. 77—84.

***9654. Припоминанія** современника объ Иннокентіи, митрополитѣ Московскомъ. Прибавл. къ Иркутск. епарх. вѣд. 1879. № 23; стр. 247—256. № 24; стр. 259—269. № 25; стр. 276—282. № 26; стр. 283—288. № 27; стр. 293—303. № 28; стр. 308—316. № 29; стр. 317—326. № 30; стр. 329—338 и № 31; стр. 339—349. (Былъ отд. оттискъ. Иркутскъ. 1880. 8°. Ц. 1 р.).

9655. Воспоминанія объ Иннокентіи, митрополитѣ Московскомъ. Прот. *Аѳ. Виноградовъ*. Иркутскія епарх. вѣд. 1879. № 39.

***9656. Митрополитъ** Иннокентій. *Н. Щукинъ*. Историч. Библіотека. 1879. № 6 и 7; стр. 13—22.

9657. Московскій митрополитъ Иннокентій. Кіевскія епарх. вѣд. 1879. № 16.

9658. Кончина и погребеніе Иннокентія, митрополита Московскаго. Миссіонеръ. 1879. № 16 и 17.

9659. Біографическій очеркъ Иннокентія, митрополита Московскаго. Миссіонеръ. 1879. № 18.

9660. Митрополитъ Московскій Иннокентій. Некрологъ. Московск. епарх. вѣд. 1879. № 16 и 18.

9661. Иннокентій, митрополитъ Московскій и Коломенскій. (Некрологъ). Нива. 1879. № 16.

9662. Некрологъ. Митрополитъ Московскій Иннокентій. Новое Время. 1879. № 1112.

9663. Некрологъ. Иннокентій, митрополитъ Московскій. Петерб. Листокъ. 1879. № 64 и 65.

9664. Митрополитъ Московскій Иннокентій. Рижскій Вѣстникъ. 1879. № 78.

***9665. Миссіонерская** дѣятельность покойнаго митрополита Иннокентія: его письма къ митрополиту Филарету, съ предисловіемъ графа *М. В. Толстаго*. Русск. Архивъ. 1879. № 7; стр. 273—303.

9666. Кончина и погребеніе митрополита Иннокентія. *Старый знакомый*. Современ. Извѣстія. 1879. № 96.

9667. Къ воспоминаніямъ о митрополитѣ Московскомъ Иннокентіи. Свящ. *Благовѣщенскій*. Тульскія епарх. вѣд. 1879. № 15; стр. 86—88.

9668. Некрологъ. Иннокентій, митрополитъ Московскій. Церковно-Обществ. Вѣстникъ. 1879. № 40—41.

9669. Очеркъ жизни Иннокентія, митрополита Московскаго. Статья *А. Л—на*. Церковный Вѣстникъ. 1879. № 15.

***9670. Очеркъ** жизни и апостольскихъ трудовъ Иннокентія, митрополита Московскаго. Изд. отдѣла распростр. дух.-нравств. книгъ. Москва. Тип. Л. Снегирева. 8°. 108 стр. (2.400 экз.). Ц. 40 к.

***9671. Памяти** Московск. митрополита Иннокентія. Слово на день кончины высокопреосвященнаго Иннокентія, митрополита Московскаго. *Дм. Голубинскій*. Душепол. Чтеніе. 1880. № 5; стр. 96—109.

9672. Годичное поминовеніе въ Благовѣщенскѣ митрополита Иннокентія. Прот. *Ал—дръ Сизой*. Иркутскія епарх. вѣд. 1880. № 34; стр. 430—434.

***9673. Иннокентій,** митрополитъ Московскій и Коломенскій по его сочиненіямъ, письмамъ и разсказамъ современниковъ. *И. Барсуковъ*. Москва. 1883. Синод. тип. 8°. 769, 14 и XIV стр. (2.400 экз.). Ц. 5 р.

1) Вѣстникъ Европы. 1883. № 12. (Библ. зам. на обертк‍ѣ).
2) Гражданинъ. 1883. № 49.
3) Журн. Мин. Нар. Просвѣщенія. 1884. № 9; стр. 219—227. (Рец. *И. П. Минаева*). — № 11; стр. 18—20. (Въ отчетѣ о 27-мъ присужденіи наградъ гр. Уварова).
4) Странникъ. 1883. № 11; стр. 517—534.
5) Тверскія губ. вѣд. 1884. № 11. (Рец. *Н. Морскаго*).
6) Тобольскія губ. вѣд. 1884. № 2 и 3.
7) Чтенія въ Общ. Любит. Дух. Просвѣщенія. 1883. № 12; стр. 450—465.
8) Правит. Вѣстникъ 1884. № 218 и Смоленскія епарх. вѣд. 1884. № 8 и 9.
9) Новое Время. 1884. № 2833. (Статья *Н. Морскаго*).
10) Сибирь. 1885. № 1.
11) Московскія церк. вѣд. 1886. № 21.

Между прочимъ, въ этой біографіи, помѣщены письма митрополита *Иннокентія* къ *К. С. Сербиновичу*, митрополиту *Филарету*, *В. П. Шереметевской*, гр. *Протасову*, *А. С. Норову*, къ баронессѣ *Е. С. Дёлеръ*, *Н. Д. Свербѣеву*, архим. *Леониду* и *Г. М. Корнилову*.

9674. Завѣтныя мысли Иннокентія, митрополита Московскаго: о религіозно-нравственномъ воспитаніи народа. Тверскія епарх. вѣд. 1884. № 3—5.

9675. Личность Иннокентія, митрополита Московскаго. Статья *И. С.* Современ. Извѣстія. 1883. № 3 5.

***9676. Очеркъ жизни и дѣяній** Иннокентія, митрополита Московскаго. *Е. Туръ*. Дѣтскій Отдыхъ. 1884. № 11; стр. 309—339. № 12; стр. 466—496. (Былъ изд. отд.). Москва. 1884. 8°. 64 стр. Ц. 30 к.

9677. Краткій очеркъ жизни и апостольскихъ подвиговъ Иннокентія, митрополита Московскаго. Церковный Вѣстникъ. 1884. № 1.

***9678. Просвѣтитель** Восточной Сибири (Иннокентій, митрополитъ Московскій). Спб. 1884. Тип. д-ра Хана. (6.000 экз.). Ц. 15 к.

Церковн. Вѣстникъ. (Неоф. ч.). 1885; стр. 9.

***9679. Жизнь** и подвиги Иннокентія, проповѣдника евангелія на Алеутскихъ островахъ. Сост. для школъ и народа по книгѣ И. Барсукова *Е. А. Сысоева*. Изд. ред. журн. «Родникъ». Спб. 1887. Тип. Э. Гоппе. 8°. 56 стр. и 1 портр. (3.000 экз.). Ц. 20 к.

9680. Творенія Иннокентія, митрополита Московскаго. Книги первая и вторая. Собраны *И. Барсуковымъ*. Москва. Синод. тип. 4°. 307 и 492 стр. (1.200 экз.). Ц. по 2 р.

Историч. Вѣстникъ. 1887. № 4; стр. 252—254.

9681. Воспоминаніе объ Иннокентіи, архіепископѣ Камчатскомъ. Иркутскія епарх. вѣд. 1888. № 24; стр. 228—231.

***9682. Митрополитъ** Иннокентій на крайнемъ Востокѣ. *И. Сугорскій*. Русскій Вѣстникъ. 1888. Т. 199. № 11; стр. 164—191.

***9683. Изъ бумагъ** митрополита Иннокентія. Сообщилъ *Н. П. Барсуковъ*. Русскій Архивъ. 1889. № 5; стр. 146—153.

9684. Въ память 10-лѣтія кончины Иннокентія, митроп. Московскаго. Якутскія епарх. вѣд. 1890. № 3 и 4.

9685. Некрологъ. Іером. Иннокентій. Статья игумена *Дмитрія*. Иркутскія епарх. вѣд. 1885. № 1.

***9686. Архіепископъ** Иринеи (Несторовичъ). Матеріалы для біографіи. Ярославскія епарх. вѣд. 1869. № 29, 30, 35, 38, 39, 45 и 50—52.—Тоже. Пензенскія епарх. вѣд. 1869. № 20—23 и 1870. № 2.

***9687. Чудачества** Иринея, епископа Пензенскаго. Сообщ. *N.* Русск. Старина. 1879. № 1; стр. 159—163.

***9688. Бунтъ** архіеписк. Иринея въ Иркутскѣ въ 1831 г. Донесеніе ген.-губ. Лавинскаго и разсказы. Сообщ. гг. *Серг‍ѣевъ*, *Сул—скій* и *А. Труворовъ*. Русская Старина. 1879. № 2; стр. 361—370.

9689. Иринеи Нестеровичъ, архіепископъ Иркутскій въ 1830—1831 гг. (Род. 1785 † 1864 г.). Русск. Старина. 1879. № 11; стр. 562—563 и № 12; стр. 714.

9690. Поставленіе Иринея Нестеровича архіепископомъ въ Иркутскѣ, 1830 г. Сообщ. *П. А. Каробьинъ*. Русская Старина. 1880. Т. 29. № 11; стр. 746.

9691. Архіепископъ Ириней Нестеровичъ въ 1831 году. (Инструкція Иркутскаго архіепископа Иринея Нестеровича командированному имъ, въ Іюлѣ 1831 года, въ улусы бурятъ Аларскаго, Балаганскаго и Идинскаго вѣдомствъ, въ качествѣ миссіонера, ученику высшаго отдѣленія Иркутской духовн. семинаріи Егору Добросердову (нынѣ преосвященному Астраханскому и Енотаевскому Герасиму). Сообщ. *Ив. Д. Павловскій*. Русск. Старина. 1880. № 7; стр. 606—607.

***9692. Преосвященный** Ириней Нестеровичъ. (Эпизодъ изъ его управленія Пензенской епархіей). *В. Жмакинъ*. Христ. Чтеніе. 1881. № 5—6; стр. 745—761.

9693. Преосвященный Ириней Нестеровичъ. (Эпизодъ изъ управленія Пензенской епархіей). Пензенскія епарх. вѣд. 1881. № 17; стр. 6—19.

***9694. Ириней Нестеровичъ**, архіеписк. Иркутскій. 1805—1864 г. (Дѣло о его «бунтѣ» въ 1831 г., въ Сибири). Русск. Старина. 1882. Т. 35. № 9; стр. 561—586. Т. 36. № 10; стр. 95—118.

***9695. Ириней Нестеровичъ**, архіеписк. Иркутскій, въ 1830—1831 гг. Русск. Старина. 1883. Т. 39. № 9; стр. 559—582.

9696. Ириней Нестеровичъ въ Вологдѣ. Сообщ. свящ. *Николай Поповъ*. Русск. Старина. 1883. Т. 39. № 9; стр. 583.

9697. Ириней Нестеровичъ, архіеписк. Иркутскій. Сибирь. 1882. № 51.

По поводу № 9 и 10 Русской Старины.

9698. Отъѣздъ архіеписк. Иринея изъ Вологды 25-го Мая 1848 г. Сообщ. *А. Е. Мерцаловъ*. Русск. Старина. 1883. Т. 37. № 1; стр. 175—176.

9699. Кончина архіеписк. Иринея. (Ум. 18-го Мая 1864 г.). Иркутскія епарх. вѣд. 1864. № 31; стр. 510—511. Изъ Ярославскихъ епарх. вѣд. № 22.

9700. Воспоминаніе объ архіеписк. Иринеѣ. *Н. Суворовъ*. Вологодскія епарх. вѣд. 1864. № 2; стр. 53—56.

***9701. Въ память** объ архіеписк., бывшемъ Иркутскомъ, Иринеѣ, пребывавшемъ на покоѣ въ Вологодскомъ Спасоприлуцкомъ монастырѣ, съ 1831 по 1848 г. Вологодскія епарх. вѣд. 1888. № 8; стр. 141—150.

9702. Біографія, Пекинской духовной миссіи, сотрудника, іеромонаха Исаіи. Свящ. *Иванъ Рахинскій*. Иркутскія епарх. вѣд. 1872. № 9.

9703. Іосифъ Истоминъ (Оська Астоминъ), армянинъ изъ Казани, былъ сосланъ въ Сибирь въ 1660 г., за упорство въ старой вѣрѣ. Русскій Энциклоп. словарь *И. Березина*. Отд. 2, т. 2; стр. 489.

***9704. О. Іакинфъ Бичуринъ.** Автобіограф. записка. Ученыя Записки Академіи Наукъ по I и III отдѣлу. 1855. Т. 3; стр. 665—672.

***9705. Іакинфъ Бичуринъ.** (1853 г.). *Н. С. Щукинъ*. Журн. Министр. Нар. Просв. 1857. Ч. 95 № 9; стр. 111—126. отт. 8°. 16 стр.).

***9706. Біографія** о. Іакинфа Бичурина, писанная въ 1857 г. *М. П. Погодинъ*. Бесѣды въ Обществѣ Любителей Россійск. Словесности. 1871. № 3; стр. 62—68.

***9707. Отецъ** Іакинфъ Бичуринъ. Историч. этюдъ. *І. Н. А.* Правосл. Собесѣдникъ. 1886. № 2; стр. 164—180. № 3; стр. 245—278. № 5; стр. 53—80 и № 7; (Отд. 271—316.

9708. Къ біографіи Іакинфа Бичурина. *В Миротворцевъ*. Правосл. Собесѣдникъ. 1886. № 8; стр. 410—426.

9709. По поводу біографіи о. Іакинфа Бичурина. Статья *Н. Я.* Восточн. Обозрѣніе. 1888. № 41.

***9710. Архимандритъ** Іакинфъ Бичуринъ. 1) Воспоминанія его внучки. Сообщилъ *Н. С. Моллеръ*. 2) Переписка о немъ кн. А. И. Голицына и гр. К. С. Несельроде. Русская Старина. 1888. Т. 59. № 8; стр. 271—304. № 9; стр. 525—560.

***9711. Преосвященный** Іаковъ, епископъ Якутскій. (Некрологъ). Енисейскія епарх. вѣд. 1889. № 14—15; стр. 267—268.—

Тоже. Якутскія епарх. вѣд. 1889. № 15—19, 23 и 24.

***9712. Архіереи** изъ сибирскихъ уроженцевъ, между прочимъ, Іоанникій Павлуцкій, епископъ Воронежскій. (Ум. 2-го Янв. 1763 г.). Свящ. *А. Сулоцкій.* Тобольскія губ. вѣд. 1858. № 40.

***9713. Архіереи** изъ сибирскихъ уроженцовъ. Іоанникій Павлуцкій, епископъ Воронежскій. Прот. *А. Сулоцкій.* Странникъ. 1868. Т. 3; стр. 97—109.

9714. Митрополитъ Тобольскій Іоаннъ Максимовичъ. Словарь историческій. 1792. Ч. 8; стр. 383.

9715. Іоаннъ Максимовичъ, митрополитъ Тобольскій. Словарь историческій о писателяхъ духовнаго чина митрополита *Евгенія.* Ч. 1. Спб. 1818; стр. 302—304.

***9716. Жизнь** Іоанна Максимовича, митроп. Тобольскаго. Москва. 1849. 8°.

Москвитянинъ. 1850. Ч. 3. № 11. (Іюнь), кн. 1; стр. 123—126.

***9717. Іоаннъ Максимовичъ,** митрополитъ Тобольскій и Сибирскій. *Н. Абрамовъ.* Журн. Министерства Нар. Просв. 1850. Ч. 68; стр. 1—16.

***9718. Жизнь** Іоанна Максимовича, митрополита Тобольскаго и всея Сибири. Москва. 1853. 8°.

9719. Іоаннъ Максимовичъ, митрополитъ Тобольскій и Сибирскій. († 10-го Іюня 1715 г.). *Н. Абрамовъ.* Тобольскія губ. вѣд. 1857. № 20 и 21.

***9720. Іоаннъ Максимовичъ,** митрополитъ Тобольскій и всея Сибири. 1711—1715 г. *Николай Абрамовъ.* Странникъ. 1863. № 5; стр. 71—87. (Отд. отд. 8°. 17 стр.).

***9721. Жизнь** Іоанна Максимовича (ум. 10-го Іюня 1715 г.), митрополита Тобольскаго и всея Сибири. Прот. *А. Сулоцкій.* Странникъ. 1864. Т. 1. № 1; стр. 5—37.

Съ портретомъ святителя.

***9722. Дополненія** къ біографіи митрополита Тобольскаго Іоанна Максимовича. Протоіерей *А. И. Сулоцкій.* Странникъ. 1870. Т. 2. № 11; стр. 325—338.

***9723. Примѣры** блаженной кончины. Прот. *М. Путинцевъ.* Душеполезное Чтеніе. 1878. Ч. 2. № 5; стр. 63—78.

1) Митроп. Тобольскаго *Іоанна Максимовича.*—2) *Филарета,* митроп. Кіев.—3) Епископъ *Игнатій* Брянчаниновъ.—4) Архим. *Поликарпъ.*—5) Инокъ о. *Иларій.*—6) Іеромон. *Виталій.*—7) Схимонахъ *Серафимъ.*

9724. Митрополитъ Іоаннъ Максимовичъ. Сообщ. *А. А. Титовъ.* Русская Старина. 1886. Т. 49. № 3; стр. 589—592.

Перенесеніе его праха въ 1826 г.

***9725. Іоаннъ Максимовичъ,** митрополитъ Тобольскій и всея Сибири. *А. Недосѣковъ.* Тобольскія епарх. вѣд. 1888. № 19—20; стр. 390—398 и № 21—22; стр. 426—434.

9726. Іоасафъ Болотовъ, епископъ Кадьякскій, викарій Иркутскаго епископа. Словарь историческій о писателяхъ духовнаго чина митрополита *Евгенія.* Ч. 1. Спб. 1818; стр. 315—317.

9727. Іоасафъ Болотовъ, русскій миссіонеръ. *И. Рогозинниковъ.* Московскія Вѣдомости. 1858. № 142 (литер. отдѣлъ).

9728. Преосвященный Іоасафъ (Болотовъ), епископъ Кадьякскій. (Лѣтопись г. Иркутска). Иркутскія губ. вѣд. 1860. № 22 и 23.

***9729. Епископъ** Кадьякскій Іоасафъ Болотовъ. († 1799 г.). *Феодоръ Пежемскій.* Странникъ. 1862. Т. 2. № 6; стр. 277—281.

***9730. Іоасафъ Болотовъ,** епископъ Кадьякскій, викарій Иркутской епархіи. Иркутскія епарх. вѣд. 1871. № 17; стр. 221—223. № 18; стр. 235—238.—1872. № 48; стр. 625—629.

9731. Петръ Яковлевичъ Казанцевъ, кяхтинскій купецъ. Некрологъ. Сибирь. 1878. № 19.

9732. Ген.-адъютантъ Н. Г. Казнаковъ. генералъ-губернаторъ Западной Сибири. Всемірная Иллюстрація. 1880. № 606.

9733. Некрологъ Н. Г. Казнакова. Акмолинскія обл. вѣд. 1885. № 8.

9734. Генералъ-адъютантъ Казнаковъ и Западная Сибирь. Восточное Обозрѣніе. 1885. № 8.

9735. Некрологъ Н. Г. Казнакова. Новое Время. 1885. № 3221.

***9736. Н. Г. Казнаковъ,** какъ укротитель беззаконій въ Украйнѣ. (Изъ монхъ воспоминаній). *И. Филиппова.* Новое Время. 1885. № 3266.

9737. Генералъ-адъютантъ Казнаковъ. (Некрологъ). Семипалатинскія обл. вѣд. 1885. № 11; стр. 91—92.

9738. Некрологъ. Ген.-губ. Зап. Сибири Н. Г. Казнаковъ. Тобольскія губ. вѣд. 1885. № 7, 10 и 11.

9739. Жизнь и похожденія россійскаго Картуша, именуемаго Каина, извѣстнаго мошенника и того ремесла людей сыщика, за раскаяніе въ злодѣйствѣ получившаго отъ казни свободу, но за обращеніе въ прежній промыселъ сосланнаго вѣчно въ каторжную работу, прежде въ Рогервикъ, а потомъ въ Сибирь, писанная имъ самимъ при Балтійскомъ портѣ въ 1764 г. Спб. 1786. 12°.

***9740. Ванька Каинъ.** Историч. очеркъ. *Д. Л. Мордовцева.* Спб. 1887. Тип. Н. Лебедева. 8°. 172 и 4 н. стр. (1.050 экз.). Ц. 80 к.

Историческій Вѣстникъ. 1887. № 9; стр. 676.

9741. Александръ Филипповичъ Какориновъ, сибирскій уроженецъ, первый директоръ Академіи Художествъ. Словарь достопамятныхъ людей русской земли *Дм. Бантышъ-Каменскаго.* Ч. 3. Москва. 1836; стр. 1.

9742. А. Ф. Какориновъ, ректоръ академіи художествъ. Примѣчанія къ сочиненію *П. Н. Петрова:* Сборникъ матеріаловъ для исторіи И. Акад. Художествъ. Спб.

9743. А. Ф. Какориновъ. Подробный словарь русскихъ гравированныхъ портретовъ. *Д. Ровинскій.* Т. 1. Спб. 1889; стр. 911.

9744. Al. Ph. Kakorinow, mort en 1771. Liste alphabétique de portraits russes. Par A. Wassiltschikoff. St.-Pétersb. 1875. T. 1-er; p. 437.

9745. Маіоръ А. В. Камаевъ. Эпизодъ изъ жизни сибиряковъ въ 1812 г. *Н. Н. Каргопольцевъ.* Русск. Старина. 1883. Т. 38. № 6; стр. 664—668.

9746. Иванъ Федоровичъ Каменскій. (Некрологъ). Восточное Обозрѣніе. 1882. № 38.

Извѣстный промышленный дѣятель въ Азіи.

9747. Памяти Селенгинскаго 1-й гильдіи купца Николая Хрисанфовича Кандинскаго, скончавшагося въ Москвѣ, 30 Января 1863 т. Свящ. *В. Нечаевъ.* Душеполезное Чтеніе. 1863. Ч. 1. № 2; стр. 52—59.

9748. Забайкальскіе разбойники. *В. Птицынъ.* Историч. Вѣстникъ. 1890. № 4; стр. 237—239.

О разбойникѣ *Капустинѣ.*

9749. Некрологъ. Семенъ Яковлевичъ Капустинъ. Родился въ Тобольскѣ. Новости. 1891. № 3. — Историч. Вѣстникъ. 1891. № 3; стр. 899. Статья *Н. Поповскаго.* Наблюдатель. 1891. № 2; стр. 45—48.

9750. Двѣ смерти. С. Я. Капустинъ и Г. З. Елисеевъ. Сѣв. Вѣстникъ. 1891. № 3; стр. 87—95.

9751. Петръ Михайловичъ Капцевичъ, Тобольскій и Томскій генералъ-губернаторъ. Словарь достопамятныхъ людей русской земли *Д. Н. Бантышъ-Каменскаго.* Ч. 2-я. Спб. 1847; стр. 90—109.

9752. Біографія П. М. Капцевича. *Бантышъ-Каменскій.* Полтавскія губ. вѣд. 1850. № 13; стр. 118—124.

9753. П. М. Капцевичъ, ген.-губ. Зап. Сибири и его отношенія къ Тобольской семинаріи. Статья *И. К—нтова.* Тобольскія епарх. вѣд. 1883. № 7; стр. 133—149.

9754. Некрологъ. Александръ Львовичъ Карбоньеръ (ум. 6 Іюля 1863). Томскія губ. вѣд. 1863. № 28.

9755. Яковъ Никифоровичъ Каретниковъ, лѣкарскій ученикъ Колыванскихъ горныхъ заводовъ, впослѣдствіи ад.-проф. ботаники. Русскіе врачи-писатели *Л. Ф. Змѣева.* Спб. 1886. Тетр. 1-я; стр. 137.

9756. Влад. Мих. Кариеченко, старшій врачъ при Тюкалинской этапной командѣ. 1873. Русскіе врачи-писатели *Л. Ф. Змѣева.* Спб. 1889; стр. 143.

9757. Некрологъ. Валеріанъ Гавриловичъ Карповичъ. Новое Время. 1891. № 5438.

Съ 1872 г. участвовалъ въ трудахъ комиссіи по административному устройству государственныхъ крестьянъ и имуществъ въ Сибири.

9758. Ос. Юліанъ. Карповичъ, областной врачъ Забайкальской области. (1872). Русскіе врачи-писатели *Л. Ф. Змѣева.* Спб. 1889; стр. 144.

9759. Некрологъ благочиннаго В. Н. Карповскаго. Свящ. *М. Солодчинъ.* Енисейскія епарх. вѣд. 1885. № 7; стр. 106—109.

***9760. Некрологъ.** Очеркъ жизни и трудовъ Кастрена. Вѣстн. Имп. Русск. Географ. Общ. 1852. Ч. 5; стр. 83—84 и 130—142.—1853. Ч. 7; стр. 100—133.

Матвѣй-Александръ Кастренъ род. 20 Ноября (2 Дек.) 1813 г. въ Улеоборгской губ. Финляндіи. Умеръ 25-го Апр. (7 Мая) 1852 г. Путешествовалъ въ Сибири.

***9761. Некрологъ.** Профес. Кастренъ. Журн. Министр. Нар. Просв. 1852. Ч. 74. № 5; стр. 57—61.

9762. Изъ Гельсингфорса. Москвитянинъ. 1852. Ч. 3. № 12 (Іюль). Кн. 2; стр. 147—148.

О смерти *Кастрена.*

9763. Некрологъ. Профессоръ Кастренъ. Статья *Я. Г.* (Я. Гротъ?). Спбургскія Вѣдомости. 1852. № 106.

***9764. А. Кастренъ** и его путешествія. *Перекрестовъ.* Пантеонъ. 1853. Т. 11. № 9; стр. 1—30. № 10; стр. 113—142. Т. 12. № 11; стр. 1—36.

***9765. Matthias Alex. Castrén.** *C. Gust. Borg.* Helsingfors. 1853. 8°.

9766. 50-лѣтіе служебной жизни прот. В. Д. Касьянова. Енисейскія епарх. вѣд. 1886. № 18—19; стр. 233—243.

***9767. Пятидесятилѣтіе** служенія въ священномъ санѣ о. прот. Красноярскаго кафедральнаго собора В. Д. Касьянова. Енисейскія епарх. вѣд. 1889. № 21—22; стр. 370—398.

9768. Александръ Павловичъ Католинскій изъ Сибирскихъ пансіонеровъ, гофъ-медикъ. Русскіе врачи-писатели *Л. Ф. Змѣева.* Спб. 1886. Тетр. 1-я; стр. 138.

9769. Николай Ивановичъ Кашинъ (1825—1872 г.), инспекторъ Иркутской врач. управы. Русскіе врачи-писатели *Л. Ф. Змѣева.* Спб. 1886. Тетр. 1-я; стр. 140.

***9770. Извѣстіе** о странствующемъ ботаникѣ г. Кашкаровѣ. *Г. Спасскій.* Сибирскій Вѣстникъ. 1819. Ч. 6; стр. 149—208.

Степанъ Михайловичъ Кашкаровъ, былъ спутникъ знаменитаго *Палласа.* Тутъ же помѣщено наставленіе и письма отъ профессоровъ *Палласа* и *Фалька* студенту *Кашкарову.* Въ примѣчаніяхъ говорится о рѣкахъ Енисеѣ, Манѣ и другихъ рѣкахъ. Также заключается много топографическихъ, ботаническихъ, зоологическихъ и другихъ свѣдѣній о Сибири.

***9771. Сибирскій** ботаникъ. Письмо къ Г. И. Фишеру *Григорія Спасскаго.* Русскій Вѣстникъ. 1824. Кн. 1; стр. 109—112.

Здѣсь говорится о *Ст. Мих. Кашкаровѣ,* одномъ изъ спутниковъ *Палласа.*

9772. Евгеній Петровичъ Кашкинъ, одинъ изъ сподвижниковъ Екатерины II-й. 1737—1796. *П. Н. Петровъ.* Русская Старина. 1882. Т. 35. № 7; стр. 1—34.

Былъ губернаторомъ въ Тобольскѣ.

9773. Николай Феофановичъ Кащенко, профессоръ зоологіи и сравнительной анатоміи въ Томскомъ университетѣ. Первый университетъ въ Сибири. Томскъ. 1889; стр. 72—73.

9774. М. Кеннанъ въ Иртышскихъ степяхъ. Восточн. Обозрѣніе. 1888. № 39.

9775. Петръ Вас. Кивокурцевъ. Былъ врачемъ на горныхъ заводахъ Лазарева въ Сибири. Русскіе врачи-писатели *Л. Ф. Змѣева.* Спб. 1889; стр. 149.

9776. Кипріанъ, первый архіеп. Сибирскій и Тобольскій. Словарь историческій о писателяхъ духовнаго чина, митрополита *Евгенія.* Спб. 1818; стр. Ч. 2. 49—50. Спб. 1818; стр. 357—358.

***9777. Митрополитъ** Кипріанъ, первый просвѣтитель Сибири и основатель ея лѣтописей. *Н. Абрамовъ.* Журн. Министр. Нар. Просв. 1849. Ч. 64; стр. 1—8.

*9778. **Кипріянъ** († 17 Декабря 1635 г.) первый архіепископъ Сибирскій. 1621—1624 г. *Николай Абрамовъ*. Странникъ. 1864. Т. 3. № 8; стр. 27—36. и Тобольскія губ. вѣд. 1858. № 4.

Статья эта была помѣщена въ Журналѣ Министерства Народ. Просв. 1849 и 1854 г., подъ рубрикою: «Матеріалы для исторіи христіанскаго просвѣщенія въ Сибири». Нынѣ излагается пространнѣе.

9779. **Воспоминаніе** прошедшаго на 17 Декабря 1635 г. Скончался первый собиратель записокъ о Сибири Кипріянъ, архіеписк. Сибирскій и Тобольскій. Русскія Вѣдомости. 1863. № 46.

9780. **Мих. Емельян. Кириловъ.** Былъ врачемъ Западно-Сибирскаго воен. округа. Русскіе врачи-писатели *Л. Ф. Змѣева*. Спб. 1889; стр. 149.

9781. **Н. И. Кисляпскій.** (Некрологъ). Восточн. Обозрѣніе. 1890. № 15.

Гласный Иркутской думы и попечитель школы *Н. П. Трапезникова*.

9782. **Біографія** почтъ-инспектора Сибирскаго, Алексѣя Петровича Кичурова (ум. 13 Мая 1854 г.). Пр. *П. Ф—нъ*. Тобольскія губ. вѣд. 1857. № 31.

9783. **Лаврентій Николаевичъ Кладо.** (Некрологъ). Владивостокъ. 1888. № 32.

Комендантъ Владивостокской крѣпости.

9784. **Юлій Клапротъ,** оріенталистъ, сопровождалъ, въ качествѣ переводчика, русское посольство въ Пекинъ. Подробный словарь русскихъ гравир. портретовъ. *Д. Ровинскій*. Т. 1. Спб. 1889; стр. 911.

9785. **Некрологъ.** Свящ. Г. И. Климовскій. Свящ. *П. Шиховъ*. Енисейскія епарх. вѣд. 1884. № 12; стр. 220—222.

9786. **Ив. Кобелевъ,** казачій сотникъ въ 1779 г. Соч. «Дневныхъ записокъ путешествія въ 1799 г. изъ Гижигинской крѣпости въ Чукотскую землю». Словарь русскихъ свѣтскихъ писателей митрополита *Евгенія*. Т. 1-й. Москва. 1845; стр. 294.

9787. **Іосифъ Степановичъ Ковалевскій,** оріенталистъ. Нева. 1879. № 9; стр. 135.

Въ 1828 г. предпринималъ путешествіе въ Сибирь для изученія языковъ монгольскаго, тибетскаго, манджурскаго и санскритскаго, гдѣ прожилъ съ этою цѣлью шесть лѣтъ.

9788. **Некрологъ.** Діаконъ Федоръ Петр. Ковригинъ. Статья *П. Л.* Иркутскія губ. вѣд. 1881. № 18; стр. стр. 193—195.

9789. **Некрологъ.** Ф. М. Коковъ, одинъ изъ сотрудниковъ «Сибирск. Вѣстника». Сибирск. Вѣстникъ. 1890. № 63.

9790. **Викторъ Павл. Колодезниковъ,** уроженецъ Иркутской губ., былъ лекаремъ во 2-мъ Западно-Сибирскомъ линейномъ батальонѣ. Русскіе врачи-писатели *Л. Ф. Змѣева*. Спб. 1889; стр. 156.

9791. **Мих. Мих. Колоколовъ,** старшій ординаторъ Омскаго военнаго госпиталя (1879 г.). Русскіе врачи-писатели *Л. Ф. Змѣева*. Спб. 1889; стр. 156.

9792. **Ив. Лаврент. Колосовъ,** младшій врачъ Сибирск. кадетскаго корпуса (1884 г.). Русскіе врачи-писатели *Л. Ф. Змѣева*. Спб. 1889; стр. 158.

9793. **Пятидесятилѣтіе** службы въ офицерскихъ чинахъ ген.-отъ-инфантеріи Герасима Алексѣевича Колпаковскаго. Новости. 1891. № 91.

Генералъ *Колпаковскій* служилъ въ Зап. Сибири и въ Туркестанскомъ краѣ.

9794. **Иванъ Кольцо,** казачій атаманъ, участвовалъ съ Ермакомъ въ покореніи Сибири. Русскій Энциклоп. словарь *И. Березина*. Отд. 2, т. 3; стр. 165—169.

9795. **Ал. Ив. Кондратьевъ,** врачъ въ Кударинскомъ лазаретѣ Забайкальскаго казачьяго войска. Русскіе врачи-писатели *Л. Ф. Змѣева*. Спб. 1889; стр. 159.

9796. **Влад. Ив. Кононниковъ,** сынъ Иркутскаго купца, врачъ. Русскіе врачи-писатели *Л. Ф. Змѣева*. Спб. 1889; стр. 160.

9797. **Сергѣй Ивановичъ Коржинскій,** профес. ботаники въ Томскомъ университетѣ. Первый университетъ въ Сибири. Томскъ. 1889; стр. 71—72.

*9798. **Корнилій,** первый митрополитъ Сибирскій и Тобольскій. 1664—1678 г. *Н. Абрамовъ*. Тобольскія губ. вѣд. 1859. № 15.

*9799. **Корнилій,** митрополитъ Сибирской и Тобольской. (1663—1678 г.). *Н.*

Абрамовъ. Странникъ. 1867. Т. 3. № 9; стр. 55—65.

***9800. Корнилій**, первый митрополитъ Сибирскій и Тобольскій. *А. Недосѣковъ*. Тобольскія епарх. вѣд. 1888. №№ 11—12; стр. 239—247.

9801. Сухоруковъ и Корниловичъ. (Поправки и замѣтки). *Дм. Завалишинъ*. Древн. и Нов. Россія. 1878. № 6; стр. 170—172.

Былъ сосланъ въ Сибирь за участіе въ заговорѣ 1824 г.

9802. А. О. Корниловичъ, изд. историческаго сборника «Русская Старина» въ 1824 и 1825 г. Разсказъ генерала *Шумкова*. Сообщ. *А. А. Карасевъ*. Русская Старина. 1878. Т. 23. № 10; стр. 319—320.

9803. Потомственный почетный гражданинъ Иванъ Николаевичъ Корниловъ. (Некрологъ). Статья *Б.* Тобольскія губ. вѣд. 1890. № 25.

***9804. Тобольскіе** фабриканты Корнильевы. *С. Мамѣевъ*. Тобольскія губ. вѣд. 1889. № 48, 49 и № 50.—1890. № 12, 13, 21 и 26.

9805. Художникъ Емельянъ Михайловичъ Корнѣевъ. Путешествовалъ по Сибири. Подробный словарь русскихъ гравирован. портретовъ. Сост. *Д. А. Ровинскій*. Спб. 1889. Т. 1; стр. 937—938.

9806. Некрологъ. Александръ Казимировичъ Корсакъ. Родился въ 1832 г. въ Каинскѣ, воспитывался въ Иркутской гимназіи. Краткія свѣдѣнія о писателяхъ и ученыхъ, умершихъ въ 1874 г. *Г. П. Геннади*. Русскій Архивъ. 1877. № 5; стр. 84.

9807. Анол. Юрьев. Корякинъ, докторъ области Сибирскихъ киргизовъ. Русскіе врачи-писатели *Л. Ф. Змѣева*. Спб. 1889; стр. 145.

9808. Князь Н. А. Костровъ. Обзоръ жизни и трудовъ покойныхъ русскихъ писателей. *Д. Д. Языковъ*. Вып. 1; стр. 23—25. (При «Историч. Вѣстникѣ». 1884. № 11).

9809. Некрологъ. Кн. Н. А. Костровъ. Сибирская Газета. 1881. № 10 и 12.

9810. Писатель самородокъ Вас. Аѳ. Костроминъ. Восточн. Обозрѣніе. 1888. № 28.

***9811. Достопамятный** годъ жизни Августа Коцебу или заточеніе его въ Сибирь и возвращеніе оттуда, писано имъ самимъ, переведено съ нѣмецкаго *В. Кряжевымъ*. 2 ч. Москва. 1806. 12°.

***9812. Достопамятный** годъ моей жизни. *А. Коцебу*. 1 ч. Приложеніе къ «Древней и Новой Россіи». Спб. Тип. В. И. Граціанскаго. 1879. 8°. 208 стр. Ц. 2 р.

1) Дѣло. 1879. № 8; стр. 50—54.
2) Отечеств. Записки. 1879. № 3; стр. 85—87.

***9813. О жизни** и писаніяхъ г. Коцебу. Вѣстникъ Европы. 1819. Ч. 105. № 9; стр. 44—53.

Изъ «Journal des Débats», перев. *Д.*

***9814. Біографія** Августа Коцебу. Съ франц. Соревнователь Просвѣщенія. 1821. Ч. 14. № 4; стр. 82—90.

Нѣмецкій писатель и бывшій директоръ нѣмецк. театра въ Петербургѣ. Род. 1761 г. Былъ въ ссылкѣ въ Сибири убитъ студентомъ *Г. Зандомъ*, 1819 г. 21 Марта, въ Мангеймѣ.

***9815. Августъ фонъ-Коцебу.** Статья *В. В. В.* Репертуаръ русскаго театра. 1840. Кн. 12; стр. 1—23.

9816. Объ убіеніи Коцебу. Проф. *Стефенсъ*. Русскій Инвалидъ. 1819. № 111.

9817. О пребываніи г. Коцебу въ Парижѣ (Изъ «Journal de Paris»). Вѣстникъ Европы. 1804. Ч. 13. № 2; стр. 148.

9818. Письмо г. Коцебу изъ Портичи. (Изъ нѣмецкаго журнала). Вѣстникъ Европы. 1805. Ч. 19. № 3; стр. 204—214.

***9819. Kotzebueana,** das ist Kurzgefasste Merkwürdigkeiten in Leben, Thaten und Schriften des Schauspieldichters Aug. v. Kotzebue. Hamburg. S. a. 8°.

***9820. Scenen** aus Aug. v. Kotzebue's merkwürdigstem Jahre seines Lebens. Gezeichnet und gestochen von Geissler. Nebst einem erklärenden Text. Leipzig. S. a. fol.

***9821. Scenen** aus Aug. v. Kotzebue's merkwürdigstem Jahre seines Lebens. Avec traduction française: Tableaux pris de l'ouvrage publié sous le titre: Une année mémorable de la vie d'Aug. de Kotzebue. 2te Aufl. Leipzig. S. a. fol.

*9822. **Ueber und an** Hrn. Aug. v. Kotzebue. *Heinr. Nudow.* Hannover und Reval. 1792. 8°.

*9823. **Das merkwürdigste** Jahr meines Lebens. *Aug. v. Kotzebue.* Vols. 1 — 2. Berlin. 1801. 8°.

*9824. **Idem.** Wien. 1802. 8°.

*9825. **Idem.** Berlin. 1802. 8°.

*9826. **Idem.** 3te Aufl. Berlin. 1803. 8°.

*9827. **Idem.** Wien. 1843. 16°.

*9828. **Idem.** Halle a. d. S. 1890. 8°.

*9829. **Aug. v. Kotzebue** als Knabe, Jüngling, Gatte, Schriftsteller und Exulant biographisch dargestellt. *Joh. Dan. Chr. Geiser.* Breslau. 1802. 8°.

*9830. **Kurze** und gelassene Antwort auf eine lange und heftige Schmähschrift des Herrn v. Masson. *Aug. v. Kotzebue.* Berlin. 1802. 8°.

*9831. **Ueber** Aug. v. Kotzebue in den vorzüglichsten Verhältnissen als Mensch, Dichter und Geschäftsmann. Mit Rüksicht auf das merkwürdigste Lebensjahr. Frankfurt am Main. 1802. 8°.

*9832. **Aug. v. Kotzebue** der Flüchtling nach Paris. (Aus dem Französischen). Vols. 1—2. Leipzig. 1804. 8°.

*9833. **Hinterlassene** Papiere eines Unglücklichen, herausgegeben von *A. v. Kotzebue.* (Avec une biographie de l'auteur domicilié à Riga). *Fr. v. Eckardt.* Leipzig. 1808. 8°.

*9834. **Selbstbiographie** *Aug. v. Kotzebue.* Wien. 1811. 8°.

*9835. **Aug. v. Kotzebue** aus seinen eigenen schriftlichen Mittheilungen wahrhaft und treu dargestellt von einem seiner Jugendfreunde. *F. Cramer.* Weimar. 1819. 8°.

*9836. **August v. Kotzebue.** Sein Leben, Wirken und tragisches Ende. Eine biographische Skizze. Mannheim. 1819. 8°.

*9837. **Aug. von Kotzebue's** literarisches und politisches Wirken. *C. Nicolai.* Tobolsk. 1819. 8°.

*9838. **Idem.** 3te Aufl. Tobolsk. 1819. 8°.

*9839. **Ausführliche** Lebens-Beschreibung, des am 23 März 1819 zu Mannheim ermordeten Kaiserlich-russischen Staatsraths, Aug. Fr. Ferd. v. Kotzebue. Aus seinem eigenen Schriften dargestellt und bis zu seinem Tode fortgeführt. Mit einem vollständigen Verzeichniss seiner Schriften. Berlin und Leipzig. 1819. 8°.

*9840. **Authentischer** Bericht über die Ermordung des Kais., russischen Staats-raths Aug. v. Kotzebue. Herausgegeben von F. W. S. und B. v. W. 2te Aufl. Mannheim. 1819. 8°.

*9841. **Betrachtungen** veranlasst durch die Ermordung des Statsraths v. Kotzebue. Deutschland. 1819. 8°.

*9842. **Der Mord** August's v. Kotzebue. (Piéce de vers). *Fr.* baron *de La Motte Fouqué.* Berlin. 1819. 8°.

9843. **Erscheinungen** an Herrn von Kotzebue's Leiche, und bey Karl Sand. Elegie von A. v. H. S. I. 1819. 4°.

*9844. **Entwickelung** der Irrthümer, welche Kotzebue's Ermordung veranlassten. *C. Anton.* Görlitz. (1819). 8°.

*9845. **Kotzebue's** Ermordung. *Hartwig v. Hundt-Radowsky.* Berlin. 1819. 8°.

*9846. **Kotzebue.** Skizze seines Lebens und Wirkens. *C. Nicolai.* Leipzig. 1819. 8°.

*9847. **Uber die** Ermordung Kotzebue's. *F. W. Carové.* Eisenach. 1819. 8°.

*9848. **Leben** Aug. v. Kotzebue's. Nach seinen Schriften und authentischen Mittheilungen dargestellt. *Fr. Cramer.* Leipzig. 1820. 8°.

*9849. **Vollständige** Uebersicht der gegen C. Ludw. Sand wegen Meuchelmordes, verübt an dem Kais. russischen Staatsrath v. Kotzebue, geführten Untersuchung *v. Hohnhorst.* Vols. 1 — 2. Stuttgart und Tübingen. 1820. 8°.

*9850. **Noch acht** Beiträge zur Geschichte Aug. v. Kotzebues und C. L. Sands. Mühlhausen. 1821. 8°.

*9851. **Aug. v. Kotzebue's** Leben. *Fr. Gottl. Döring.* Weimar. 1830. 16°.

*9852. **Carl Ludw. Sand** und sein an dem Kais. russischen Staatsrath v. Kotzebue verübter Mord. *C. E. Jarcke.* Berlin. 1831. 8°.

*9853. **Die Ermordung** des Kais. russischen Staatsraths August von Kotzebue von fünfzig Jahren. Von Fr. *V. v. Varchmin.* Gera. 1869. 8°.

*9854. **Une année** mémorable de la vie *d'Aug. de Kotzebue*, publiée par lui-même. Traduit de l'allemand par G.....d-P.....c et J. B. D.....s. Vols. 1—2. Paris. 1802.

*9855. **Id.** Berlin. 8°.

*9856. **Réponse** courte et honnête à un gros libelle malhonnête de Mr de Masson. *Aug. v. Kotzebue.* Berlin. 1802. 8°.

*9857. **Mémoires** de Charles-Louis Sand, avec le recit des circonstances qui ont accompagné l'assassinat d'Aug. de Kotzebue. Traduits de l'anglais. Paris. 1819. 8°.

*9858. **Captivité** d'Aug. Kotzebue rédigée par *Paul de P.....* Paris. 1821. 12°.

*9859. **Explication** des objets trouvés dans le caveau de l'empereur et electeur palatin Ruprecht III; accompagnée d'une description du masque d'Aug. de Kotzebue, fait sur la nature. Heidelberg. 1844. 8°.

*9860. **Sketch** of the life and literary carrer of Aug. v. Kotzebue. Written by himself. Translated from the German, by *Anne Plumptre.* London. 1800. 8°.

*9861. **Idem.** London. 1830. 12°.

*9862. **The most** remarkable year in the life of *Aug. v. Kotzebue.* Written by himself. Translated from the German, by Benj. Beresford. Vols. 1—3. London. 1802. 8°.

9863. **Idem.** London. 1806. 8°.

*9864. **Het merkwaardigste** Jaar van mijn Leven. *Aug. v. Kotzebue.* Vols. 1—2. Amsterdam. 1802. 8°.

*9865. **Ware** en onbekende Oorzaken van den dood des Heeren Aug. v. Kotzebue. Amsterdam. 1819. 8°.

*9866. **Leven** van Aug. v. Kotzebue. Geboekstaafd naar zijne eigene schriften en echte bescheiden. *Fr. Cramer.* Amsterdam. 1820. 8°.

*9867. **Det märkvärdigaste** året af min lefnad. *A. v. Kotzebue.* Öfversättning. Stockholm. 1810. 8°.

*9868. **Notizie** biografiche di Kotzebue. Padova. 1819. 8°.

*9869. **Vita** di Aug. di Kotzebue. Venezia. 1828. 12°.

9870. **Оттонъ Евстафьевичъ Коцебу.** *Гофманъ Ленцъ.* Спбургскія **Вѣдомости.** 1846. № 68.

Изъ «St.-Petersb. Zeitung». Съ нѣм. пер. *Н. А.*

9871. **Некрологъ.** О. Е. Коцебу. Журн. Минист. Нар. Просв. 1846. Ч. 50. № 4; стр. 13.

Ум. 3-го Февр. 1846 г. Путешествовалъ въ Южный океанъ и Беринговъ проливъ.

9872. **Князь** А. А. Крапоткинъ. Некрологъ. Сибирскій Вѣстникъ. 1886. № 5[illegible].

9873. **Некрологъ.** Кн. Александръ Алексѣевичъ Крапоткинъ, братъ извѣстнаго соціалиста (бывш. въ Сибири). Историч. Вѣстникъ. 1886. № 10; стр. 247.

9874. **Петръ Крапоткинъ** въ Ліонскомъ процессѣ анархистовъ. Юридич. Обозрѣніе. 1883. № 95; стр. 68—77.

9875. **Изгнаніе** кн. Крапоткина изъ Швейцаріи. Корреспонденція. Русск. Вѣдомости. 1881. № 226.

9876. **Крапоткинъ** и его обожатели. Статья *А. К.* Московск. Вѣдомости. 1883. № 100.

9877. **По поводу** помилованія Крапоткина. Новое Время. 1885. № 3289.

9878. **Некрологъ.** Н. Ф. Красиковъ. Сибирская Газета. 1885. № 22; стр. 549.

9879. **Некрологъ.** Назарій Федоровичъ Красиковъ. Сибирская Газета. 1885. № 22.

Учитель исторіи и географіи.

9880. **Александръ Ив. Красильниковъ,** служилъ въ Иркутскѣ. Въ воспоминаніяхъ *В. И. Вагина.* Литерат. Сборникъ М. Н. Ядринцева. Спб. 1885; стр. 273.

9881. **Некрологъ** И. И. Красовскаго, управляющаго Томскою губерніею. Новое Время. 1885. № 3374.

9882. **Ив. Ив. Красовскій,** Томскій губернаторъ. *В. Картамышевъ.* Сибирскій Вѣстникъ. 1885. № 7 и 8.

9883. **Некрологъ.** Ив. Ив. Красовскій, Томскій губернаторъ. Томскія епарх. вѣд. 1885. № 13 и 14.

9884. **Некрологъ.** Томскій губернаторъ И. И. Красовскій. Томскія губ. вѣд. 1885. № 26.

9885. **Похороны** И. И. Красовскаго. Сибирскій Вѣстникъ. 1885. № 8.

9886. Ив. Ив. Красовскій, ум. 28-го Іюня 1885 г. Русская Старина. 1890. Т. 65. № 3; стр. 743—754.

Начальникъ Томской губ. Въ этой статьѣ помѣщены письмо къ г. Красовскому: *П. И. Коцебу, Циммермана* и *Вл. Ив. Дена.*

9887. Профессоръ Академіи Наукъ Степанъ Крашенинниковъ. Словарь историческій. 1792. Ч. 7; стр. 192.

9888. С. П. Крашенинниковъ, профессоръ. Пантеонъ россійск. авторовъ. 1801—1802. Тетр. 4. (Съ портретомъ).

9889. Степанъ Петровичъ Крашенинниковъ сопутствовалъ Гмелину и Миллеру въ Камчатку и оставилъ описаніе этой страны. Русскій Энциклоп. Словарь *И. Березина.* Отд. 2; стр. 397.

9890. С. П. Крашенинниковъ. Словарь достопамятныхъ людей русской земли *Дм. Бантыша-Каменскаго.* Ч. 3. Москва. 1836; стр. 109—110.

9891. С. П. Крашенинниковъ. Словарь русскихъ свѣтскихъ писателей митрополита *Евгенія.* Т. 1. Москва. 1845; стр. 314—316.

9892. Ст. Крашенинниковъ. Опытъ словаря о россійск. писателяхъ *Н. В. Новикова.* (Матеріалы для исторіи русской литературы). Изд. П. А. Ефремовъ. Спб. 1867. 8°.

9893. Etienne Pétrowitch Krachenin-nikof, né en 1713, mort en 1755. Liste alphabétique de portraits russe. Par *Wassilchikoff.* Т. 1; p. 463.

9894. Николай Александровичъ Кремлевъ. Біографическія свѣдѣнія. Историческая записка о 2-й Казанской гимназіи. Сост. *Порфирій Гвоздевъ.* Казань. 1876. 8°.

***9895. Евграфъ Логиновичъ Кречетовъ.** Изъ недавняго воспоминанія о недалекомъ западѣ, 1871 г. *Евг. Львовъ.* «Въ Сибирь на каторгу». Москва. 1876. 8°. 67 и 455 стр.

9896. Михаилъ Фомичъ Кривошапкинъ, окружной врачъ Енисейской губ Русскіе врачи-писатели *Л. Ф. Змѣева.* 1886. Тетр. 1; стр. 161.

***9897. Сербскаго** попа Юрія Крижанича опроверженіе Соловецкой челобитной. *С. Смирновъ.* Прибавленіе къ Твореніямъ св. отцевъ. 1860. Ч. 19. № 4; стр. 503—585.

Біографическія свѣдѣнія о *Ю. Крижаничѣ* и опроверженіе челобитной, посланной къ царю *Алексѣю Михайловичу* въ 1667 г. соловецкими раскольниками. Находился въ ссылкѣ въ Сибири.

9898. Чтеніе для народа: патріархъ Никонъ и Крижаничъ. *В. Водовозовъ.* Приложеніе къ журналу «Народн. Школа» 1878. № 12; стр. 1—12.

9899. Первый описатель Сибири. Статья *S.* (Изъ «Нов. Времени»). Русь. 1884. № 14; стр. 51—53.

Здѣсь говорится о *Юріѣ Крижаничѣ.*

9900. Юбилей пятидесятилѣтней службы вице-адмирала Ивана Федоровича Крузенштерна, 21-го Января 1839 г. Статья *Ф. Б.* Сѣв. Пчела. 1839. № 23.

Въ фельетонѣ. См. прибавленіе къ юбилею. Въ 24-мъ № см. поправку.

9901. Стихи вице-адмиралу Крузенштерну въ день его юбилея. Спб. Тип. Рос. Акад. 1839. 8°.

***9902. И. Ф. Крузенштернъ.** Журн. Минист. Нар. Просв. 1846. Ч. 52. № 10; стр. 34—44.

9903. Адмиралъ И. Ф. Крузенштернъ. Некрологъ. Русск. Инвалидъ. 1846. № 230.

***9904. Біографическій** очеркъ адмирала И. Ф. Крузенштерна. Adam Johann Krusenstern. Сѣв. Пчела. 1846. № 255, 256, 259 и 260.

***9905. Адмиралъ** И. Ф. Крузенштернъ. Журн. для чтенія воспит. военно-учебн. заведеній. 1847. Т. 65. № 257; стр. 23—55.

***9906. Отчетъ** Имп. Русск. Географ. Общ. за 1845—1846 гг. Записки Русск. Географ. Общ. 1849. Кн. 1 и 2. (Изд. 2-е); стр. 98—114.

Здѣсь помѣщенъ некрологъ *Ив. Федоровича Крузенштерна,* составленный *Ф. П. Литке.* Род. 1770 г. 8-го Ноября, ум. 1846 г. 12-го Авг.

***9907. И. Ф. Крузенштернъ,** адмиралъ. Статья *М. Д. Хмырова.* Портрет. галлерея русск. дѣятелей А. Мюнстера. 1865. Т. 1.

*9908. **Адмиралъ** И. Ф. Крузенштернъ. Спб. Тип. Акад. Наукъ. 1869. 8°. 16 стр. (Печ. 2.500 экз.).

9909. **Адмиралъ** И. Ф. Крузенштернъ. Всемірная Иллюстрація. 1869. № 49.

9910. **Адмиралъ** Ив. Фед. Крузенштернъ. Дѣятельность. 1870. № 219—221.

*9911. **Адмиралъ** И. Ф. Крузенштернъ, первый русскій плаватель вокругъ свѣта. Спб. 1873. 8°. (110 экз.). Ц. 10 к.

9912. **Открытіе** памятника адмиралу И. Ф. Крузенштерну. Всемірная Иллюстрація. 1873. № 255.

9913. **Открытіе** памятника адмиралу Крузенштерну. Голосъ. 1873. № 308.

9914. **Адмиралъ** И. Ф. Крузенштернъ, первый русскій кругосв. мореплаватель. *К. Скальковскій*. Спбургскія Вѣдомости. 1873. № 308.

9915. **И. Ф. Крузенштернъ.** *Л. Илашевичъ*. Сборникъ морск. статей. 1877. № 11; стр. 451—463.

*9916. **Рязановъ и Крузенштернъ.** (Эпизодъ изъ перваго кругосвѣтнаго плаванія русскихъ). *А. Сгибневъ*. Древняя и Новая Россія. 1877. Т. 1. № 4; стр. 385—392.

9917. **И. Ф. Крузенштернъ.** Нива. 1888. № 30; стр. 737.

*9918. **L'Amiral** de Krusenstern, premier circumnavigateur russe. St.-Pétersbourg. 1873. 8°.

*9919. **Feier** der 50 jährigen Dienstzeit des Vice-Admirals v. Krusenstern. *C. E. v. Baer*. St.-Petersburg. 1839. 4°.

9920. **Nekrolog** des Admirals Ad. Joh. v. Krusenstern. Dorpat. 1846. 8°.

*9921. **Admiral** Joh. Adam v. Krusenstern. St.-Petersburg. 1869. 8°.

*9922. **Admiral** von Krusenstern, erster russischer Weltumsegler. St.-Petersburg. 1873. 8°.

*9923. **Paul von Krusenstern.** Skizzen aus seinem Seemannsleben. Seinen Freunden gewidmet. Павелъ Крузенштернъ. Очерки изъ его морской жизни, посвященные его друзьямъ. Гиршбергъ въ Силезіи. 1873 г. 8°. 148 стр. Статья *А. Фр.* Морской Сборникъ. 1873. Т. 140. № 1; стр. 9—16.

*9924. **Memoir** of the celebrated admiral *A. J. de Krusenstern* the first Russian circumnavigator, translated from the German by C. Bernhardi, and edited by J. Ross. London. 1856. 8°.

9925. **Влад. Савичъ Кручекъ-Голубевъ,** старшій врачъ Акмолинской мѣстной команды. Русскіе врачи-писатели *Л. Ф. Змѣева*. Спб. 1889; стр. 175.

*9926. **Императрица** Екатерина II-я въ Сенатѣ по дѣлу Иркутскаго слѣдователя Крылова. Чтенія въ Имп. Общ. Исторіи и Древн. Россійскихъ. 1858. № 2; стр. 171.

*9927. **Слѣдователь** винокуренныхъ дѣлъ Петръ Никиф. Крыловъ. (1763 г.). Лѣтопись г. Иркутска. Иркутскія губ. вѣд. 1859. № 24, 27, 30 и 33.

*9928. **Крыловъ,** слѣдователь въ Сибири. (Изъ Иркутской хроники, 1758—1761 г.). *Н. Щукинъ*. Лучъ, учено-литературной сборникъ. 1866. Т. 1; стр. 188—201.

9929. **Порфирій Никитичъ Крыловъ,** ученый садовникъ и хранитель ботаническаго музея Томскаго университета. Первый университетъ въ Сибири. Томскъ. 1889; стр. 79.

*9930. **Артемій Матвѣевичъ Крюковъ.** Изъ воспоминаній. *В. Вагинъ*. Сибирскій Сборникъ. 1888. Вып. 3; стр. 31—36.

9931. **Изъ прошлаго.** Старинная жалованная грамота 1614 г. Сообщ. *Вл. О. Михневичъ*. Историческій Вѣстникъ. 1883. № 6; стр. 703—705.

Дана была *Крюкову*, потомки котораго декабристы *Крюковы* были сосланы въ Сибирь; о нихъ помѣщены здѣсь подробныя свѣдѣнія.

*9932. **Некрологъ.** Иванъ Павловичъ Ксенофонтовъ. Тобольскія епарх. вѣд. 1887. №№ 21—22; стр. 425—427—440.

Инспекторъ Тобольской семинаріи.

9933. **Сергѣй Кубасовъ,** Тобольскій боярскій сынъ. Словарь русскихъ свѣтскихъ писателей митрополита *Евгенія*. Т. 1-й. Москва. 1845; стр. 322—323.

*9934. **Петръ Михайловичъ Кудряшевъ,** пѣвецъ картинной Башкиріи, быстраго Урала и безпредѣльныхъ степей Кир-

гисъ-Кайсацкихъ. Отечеств. Записки. 1828. Ч. 35; стр. 145—176.

Кудряшевъ умеръ 9-го Мая 1827 г. на 26 г. (род. въ Верхнеуральскѣ). Кромѣ біографическихъ подробностей, помѣщено письмо покойнаго, въ которомъ заключается маршрутъ отъ Оренбурга до Уральскихъ горъ и двѣ пѣсни: одна киргизская, другая башкирская.

9935. Александръ Павловичъ Кузминскій, уѣздный врачъ Омской области. Русскіе врачи-писатели *Л. Ф. Змѣева*. Спб. 1886. Тетр. 1-я; стр. 165.

9936. Некрологъ. Павелъ Алексѣевичъ Кузьминъ. Новое Время. 1885. № 3507.

Былъ одно время начальникомъ межеванія казенныхъ земель въ Западной Сибири.

9937. Корпуса флотскихъ штурмановъ подполковникъ Прокофій Тарасовичъ Кузьминъ. Біографическій очеркъ. *Г. Блокъ*. Морской Сборникъ. 1851. № 3; стр. 252—258.

Участвовалъ въ сибирскихъ экспедиціяхъ.

***9938. Контръ-адмиралъ** Павелъ Федоровичъ Кузмищевъ. Некрологъ. Морской Сборникъ. 1850. № 11; стр. 458—465.

Былъ съ 1825 г. помощникомъ начальника Камчатки.

9939. Некрологъ. Свящ. Іоаннъ Степ. Кузнецовъ. Тобольскія епарх. вѣд. 1886. № 2; стр. 37—38.

9940. Некрологъ. Левъ Петр. Кузнецовъ. Восточн. Обозрѣніе. 1886. № 22.

9941. Степанъ Кировичъ Кузнецовъ, библіотекарь Томскаго университета. Первый университетъ въ Сибири. Томскъ. 1889; стр. 76—77.

***9942. Некрологъ.** Генералъ-маіоръ Кукель, начальникъ штаба Восточно-Сибирскаго округа. (Ум. 6 Іюня 1869 г. на 40 г.). Военный Сборникъ. 1870. № 1; стр. 59—62.

9943. Некрологъ. Иванъ Яковлевичъ Куликовъ. Свящ. *К. Веселовскій*. Владимірскія губ. вѣд. 1874. № 2.

Потомственный почетный гражданинъ, Нерчинской 1 гильдіи купецъ, † въ Вязникахъ, на 73 году, замѣчателенъ своею дѣятельностью въ торговомъ мірѣ.

9944. Некрологъ. Ив. Ал. Куратовъ, чиновникъ особыхъ порученій при военномъ губернаторѣ Семирѣченской обл. Туркестанскія Вѣдомости. 1876. № 1.

9945. Некрологъ. Вице-губ. Акмолинской обл. Мих. Ник. Курбановскій. Акмолинскія обл. вѣд. 1885. № 19.

***9946. Генералъ-маіоръ** Ф. Т. Куткинъ. Статья *Н. А. Абрамова*. Чтенія въ Общ. Исторіи и Древн. Россійск. 1866. № 3; стр. 222—226.

9947. Францъ Адамовичъ Кучинскій, старшій врачъ Восточно-Сибирскаго линейнаго батальона. Русскіе врачи-писатели *Л. Ф. Змѣева*. Спб. 1889; стр. 183.

9948. Къ фамиліи Кучумовыхъ. Статья *Гераз—на*. Ярославскія губ. вѣд. 1884. № 25.

9949. Сибирскій царь Алей Кучумовъ въ Ярославлѣ. Статья *С. С.* Ярославскія губ. вѣд. 1844. № 19; стр. 51—53.

9950. Народныя преданія татаръ о Кучумѣ и Ермакѣ. Кн. *Н. Костровъ*. Сибирская Газета. 1881. № 2.

9951. Кто былъ Кучумъ? *И. Словцовъ*. Восточн. Обозрѣніе. 1882. № 39 и 40 и Тобольскія губ. вѣд. 1882. № 49.

9952. Валеріанъ Устиновичъ Кушелевскій, старшій врачъ Сибирской военной гимназіи (1874 г.). Русскіе врачи-писатели *Л. Ф. Змѣева*. Спб. 1889; стр. 183.

9953. Некрологъ. И. А. Кущевскій. Голосъ. 1876. № 223.

Писатель, уроженецъ Сибири.

9954. Некрологъ. Иванъ Афанасьевичъ Кущевскій. Иллюстрир. Газета. 1876. № 33.

9955. Некрологъ. И. А. Кущевскій. Недѣля. 1876. № 29.

9956. Два слова по поводу смерти И. Кущевскаго. Статья *А. К.* Пчела. 1876. № 34.

9957. Некрологъ И. А. Кущевскаго. Спбургскія Вѣдомости. 1876. № 223.

9958. Литературная лѣтопись. Смерть И. А. Кущевскаго. Его романъ: «Николай Негоревъ». Статья *В. М.* Спбургскія Вѣдомости. 1876. № 237.

9959. Некрологъ. И. А. Кущевскій. Статья *Н. Ядринцева*. Сибирь. 1876. № 40.

***9960. Писатель-пролетарій.** (Памяти И. А. Кущевскаго). *В. Горленко.* Московск. Обозрѣніе. 1877. № 41; стр. 263—270 и № 42; стр. 307—311.

9961. Н. А. Кущевскій. Статья *П. С.* Пчела. 1877. № 15.

***9962. Помѣтка** В. К. Кюхельбекера. (Два распоряженія цесаревича Константина Павловича). Съ предисловіемъ *М. Ф. Шугурова.* Русскій Архивъ. 1870; стр. 404.

***9963. Царевичъ** Константинъ Павловичъ. Переписка съ *Ф. П. Опочининымъ* 1816—1831 г. Сообщ. *Ф. К. Опочининъ.* Русская Старина. 1873. Т. 7. № 4; стр. 456—476.

На стр. 462—471 о *В. К. Кюхельбекерѣ.*

***9964. Вильгельмъ Карловичъ Кюхельбекеръ.** Очеркъ его жизни и литературной дѣятельности (1797—1846 г.). Письма русскихъ писателей 1817—1825 г. Сообщ. *Ю. В. Косова* и *М. В. Кюхельбекеръ.* Русская Старина. 1875. Т. 13; № 7; стр. 333—378.

1. Родился 10-го Іюня 1797 г. Дѣтство и юность.—Воспитаніе въ Царскосельскомъ лицеѣ. 2) Выпускъ изъ лицея.—Поѣздка за границу, 1820 г.—На Кавказѣ.—*А. Грибоѣдовъ*, 1822—23 г. «Мнемозина».—14-е Декабря 1825 г.—Бѣгство.—Арестъ.—Заточеніе. 1826—1832 г. 3) Въ Сибири. † 11-го Августа 1846 г. 5) Дневникъ. 1831—1846 г. Письма *В. К. Кюхельбекеру* отъ его друзей, 1817—1825 г. *Н. И. Гнѣдича, А. Ф. Воейкова,* барона *А. А. Дельвига* (2 письма), *А. С. Грибоѣдова* (2 письма), *Е. А. Энгельгардта* (5 писемъ), *В. А. Жуковскаго,* князя *В. Ф. Одоевскаго, П. А. Плетнева. В. И. Туманскаго, Е. А. Баратынскаго* и *Ст. Н. Бѣгичева.*

9965. В. К. Кюхельбекеръ. Русская Старина. 1878. Т. 32. № 6; стр. 345—346.

Небольшая зам. о *В. К. Кюхельбекерѣ П. Трутнева* изъ Верхнеудинска, см. въ «Русск. Старинѣ». 1891. Т. 69. № 2; стр. 502.

9966. В. К. Кюхельбекеръ. (Поправки и замѣтки). *Дм. Завалишинъ.* Древн. и Нов. Россія. 1878. № 2; стр. 183—184.

9967. Приключеніе съ В. К. Кюхельбекеромъ. Сообщилъ *Пилъ Поповъ.* (Заимствовано изъ «Московскихъ Вѣдомостей» за 1825 г. № 4; стр. 124—125). Русскій Архивъ. 1880. № 1; стр. 490.

9968. Колосья съ заграничнаго поля. Шо-де-фонъ. Ф. Батурлинъ. 1880. *Незнамецъ.* Новое Время. 1880. № 1640.

О сочин. и жизни *В. Кюхельбекера.*

9969. Письмо въ редакцію. *С. Турбинъ.* Новое Время. 1880. № 1644.

О сынѣ *Кюхельбекера.*

9970. В. К. Кюхельбеккеръ. Къ его портрету. Русская Старина. 1890. Т. 67. № 9; стр. 569.

9971. Некрологъ. Мих. Вильгельм. Кюхельбекеръ. Новое Время. 1879. № 1374.

Сынъ декабриста.

9972. Некрологъ. Свящ. И. А. Лабинъ. Иркутскія епарх. вѣд. 1884. № 39.

9973. Константинъ Андреевичъ Лабинъ, свящ. Градо-Иркутской Борисоглѣбской церкви, что при тюремномъ замкѣ. Свящ. *А. Х.* Иркутскія епарх. вѣд. 1889. № 52; стр. 1—7.

9974. Изъ Красноярска (Енисейской губ.), Іюня 26-го. Московскія Вѣдомости. 1829. № 60.

Объ отъѣздѣ генералъ-губернатора Восточной Сибири *Александра Ст. Лавинскаго.*

9975. Юбилейныя празднества. Свящ. Е. Я. Лаврентьевъ. Тобольскія епарх. вѣд. 1887. № 23—24; стр. 465—469.

9976. Священникъ Евгеній Яковлевичъ Лаврентьевъ. (Некрологъ). Свящ. *Мих. Лебедевъ.* Тобольскія епарх. вѣд. 1889. № 23—24; стр. 491—494.

9977. Ив. Федор. Лазаревъ, врачъ Красноярскихъ богоугодныхъ заведеній. Русскіе врачи-писатели *Л. Ф. Змѣевъ.* Спб. 1889; стр. 185.

Помѣстилъ въ «Медиц. Вѣстникѣ» 1867 г. № 7, 8, 34—36 и 46: «Воспоминанія изъ врачебной службы въ Сибири».

***9978. Адмиралъ** М. П. Лазаревъ. (1788—1851 г.). Статья *М. Д. Хмырова.* Портретная галлерея русскихъ дѣятелей А. Мюнстера. Спб. 1865. Т. 1.

9979. Михаилъ Петр. Лазаревъ, плавалъ къ берегамъ Сибири. Русскій Энциклоп.

словарь *И. Березина*. Отд. 2. Вып. 5; стр. 43—44.

9980. Аполлонъ Лакмовъ, акушеръ въ Колывано-Вескресенскихъ заводахъ. Русскіе врачи-писатели *Л. Ф. Змѣева*. Спб. Тетр. 1. 1886; стр. 169.

9981. Адамъ Лаксманъ служилъ въ Сибири. Русскій Энциклоп. словарь. Отд. 3; стр. 58.

9982. Ерикъ Лаксманъ. Словарь русскихъ свѣтскихъ писателей митрополита *Евгенія*. Т. 2. Москва. 1845; стр. 1—2.

9983. Эрикъ Лаксманъ. Былъ пасторомъ въ Барнаулѣ, затѣмъ назначенъ академикомъ и отправился въ Нерчинскъ. Поселился окончательно въ Иркутскѣ. Русск. Энциклоп. словарь *И. Березина*. Отд. 2, вып. 5; стр. 58.

***9984. Эрикъ Лаксманъ.** Акад. *Я. К. Гротъ*. Записки Имп. Акад. Наукъ. (1882 г.). Т. 40; стр. 21—42. Тоже. Сборникъ отд. русск. яз. и словесности. Т. 29; стр. 1—22.

9985. Антонъ Ивановичъ Лаксъ. (Некрологъ). Томскія епарх. вѣд. 1888. № 8; стр. 18—20.

9986. Слово при погребеніи, въ семинарской церкви, Томскаго губернатора, генералъ-маіора А. И. Лакса. Томскія епарх. вѣд. 1888. № 8; стр. 20—25.

9987. А. И. Лаксъ. Некрологъ. Томскія губ. вѣд. 1888. № 14.

9988. Некрологъ Томскаго губернатора А. И. Лакса. Восточн. Обозрѣніе. 1888. № 16—17; стр. 17.

Издавалъ въ 1859 г. «Московское Обозрѣніе».

***9989. А. И. Лаксъ.** Изъ воспоминаній. *Томичъ*. Восточн. Обозрѣніе. 1888. № 21; стр. 8—9.

9990. А. И. Лаксъ. Некрологъ. Рижскій Вѣстникъ. 1888. № 76 и 80.

9991. А. И. Лаксъ. (Некрологъ). Сибирская Газета. 1888. № 26.

9992. А. И. Лаксъ. (Изъ воспоминаній *А. Таборовскаго*). Русская Старина. 1890. Т. 65. № 2; стр. 583—586.

***9993. Англійскій** миссіонеръ въ Русской Азіи Ламсдель. Статья *В. З.* Новое Время. 1885. № 3433, 3453 и 3461.

9994. Пр. С. В. Ландышевъ и миссіонеръ монахъ Тихонъ. Московскія церк. вѣд. 1884. № 9; стр. 127.

***9995. Памяти** миссіонера С. В. Ландышева. Прот. *В. Вербицкій*. Томскія епарх. вѣд. 1884. № 14—18.

9996. Некрологъ. С. В. Ландышевъ; былъ миссіонеромъ въ Сибири. Обзоръ жизни и трудовъ покойныхъ русскихъ писателей. *Д. Д. Языковъ*. Вып. 3. (При Историческомъ Вѣстникѣ. 1886. № 12; стр. 49—50).

***9997. Свѣдѣнія** о пребываніи Лаперуза въ Камчаткѣ, сообщенныя *И. В. Сельскимъ* и отцомъ *П. Громовымъ*. Вѣстникъ Имп. Русск. Географ. Общ. 1852. Ч. 6; стр. 6—18.

Изъ старыхъ дѣлъ Иркутскаго архива.

9998. В. И. Лапинъ. Некрологъ. Статья *В. Лапина*. Владивостокъ. 1886. № 20.

9999. Лаптевы, Дм. Яковл. и Харитонъ Прокопьевичъ, описатели береговъ Сибири. Русск. Энциклоп. словарь *И. Березина*. Отд. 3. Вып. 5; стр. 137—138.

10000. Александръ Демьяновичъ Лапчинскій, младшій суд. врачъ Амурской экспедиціи. Русскіе врачи-писатели *Л. Ф. Змѣева*. Спб. 1889; стр. 186.

***10001. Жизнеописаніе** вице-адмирала Василія Ивановича Ларіонова. Жизнеописанія первыхъ русскихъ адмираловъ. Спб. 1834. Ч. 3; стр. 32—44.

Ѣздилъ въ Сибирь по порученію начальства, вслѣдствіе жалобъ *Беринга* на Сибирскихъ начальниковъ.

10002. Василій Ивановичъ Ларіоновъ, вице-адмиралъ, былъ отправленъ въ Якутскъ въ помощь Берингу. Русскій Энциклоп. словарь *И. Березина*. Отд. 3, вып. 5; стр. 144.

10003. О разысканіи бумагъ, касающ. личности де Ла-Суда, сосланнаго, по дѣлу Волынскаго въ 1740 г., въ Сибирь. Сибирскій Вѣстникъ. 1890. № 53.

10004. Василій Николаевичъ Латкинъ. Много потрудился по развитію торговли по рр. Печорѣ и Оби. Русск. Энциклоп. словарь *И. Березина*. Отд. 3, вып. 5; стр. 174.

*

10005. В. П. Латкинъ и печорская компанія. *С. Лашкаревъ.* Голосъ. 1867. № 354.

10006. В. Н. Латкинъ. Краткія свѣдѣнія о русскихъ писателяхъ, умершихъ въ 1867 г. *Г. Н. Геннади.* Русскій Архивъ. 1869; стр. 2003.

10007. В. Н. Латкинъ. Народный Голосъ. 1867. № 147 (21) и Народная Газета. 1867. № 44.

10008. В. Н. Латкинъ. Иллюстрир. Газета. 1867. № 45.

10009. Некрологъ. М. М. Латкинъ. Сибирск. Вѣстникъ. 1890. № 45.

10010. Изъ Благовѣщенска на Амурѣ. (Письмо въ редакцію). *А. К—овъ.* Церковн. Вѣстникъ. 1881. № 44; стр. 18.

Некрологъ преподавателя Благовѣщенской дух. семинаріи, *Владиміра Васильевича Лебедева.*

10011. Некрологъ. Мих. Степ. Левантуевъ, докторъ медицины. Статья *Н. П.* Акмолинскія обл. вѣд. 1885. № 40. Русскіе врачи-писатели *Л. Ф. Змѣева.* Спб. 1889; стр. 193.

10012. Михаилъ Левашевъ, капитанъ 1-го ранга, участвовалъ въ экспедиціи къ Алеутскимъ островамъ, откуда перешелъ въ Охотскъ. Русскій Энциклоп. словарь *И. Березина.* Отд. 3, вып. 5; стр. 230.

10013. Викторъ Григ. Левицкій, старшій врачъ Амурской экспедиціи. Русскіе врачи-писатели *Л. Ф. Змѣева.* Спб. 1889; стр. 195.

10014. Ив. Мих. Левицкій, врачъ лазарета Забайкальскаго казачьяго войска. Русскіе врачи-писатели *Л. Ф. Змѣева.* Спб. 1889; стр. 195.

10015. Юбилей А. П. Левшина. Сѣв. Почта. 1868. № 92.

А. И. Левшинъ—авторъ сочиненій: «Описаніе киргизъ-кайсацкихъ ордъ», «Прогулки русскаго въ Помпеи» и «Экономическо-статистическ. атласа Европейской Россіи».

10016. Эдуардъ Александровичъ Леманъ, профессоръ фармаціи въ Томскомъ университетѣ. Первый университетъ въ Сибири. Томскъ. 1889; стр. 73.—Тоже въ «Сибирскомъ Вѣстникѣ». 1888.

10017. Э. Х. Ленцъ, участвовалъ въ кругосвѣтной экспедиціи Коцебу въ 1823 г. Краткія свѣдѣнія о русскихъ писателяхъ и ученыхъ, умершихъ въ 1865 г. *Г. Н. Геннади.* Русскій Архивъ. 1867; стр. 966—967.

10018. Некрологъ. Э. Х. Ленцъ. Годичный торжеств. актъ въ Спбургск. университетѣ 26 Сент. 1865; стр. 17—18.

10019. Некрологъ. Э. Х. Ленцъ. Кронштадт. Вѣстникъ. 1865. № 17.

10020. Э. Х. Ленцъ. Некрологъ. Мѣсяцесловъ на 1866 г.

10021. Антонъ Ивановичъ Ленчевскій, старшій лѣкарь Петропавловскаго портоваго полугоспиталя и послѣ медицинскій инспекторъ. Русскіе врачи-писатели *Л. Ф. Змѣева.* Спб. 1886. Тетр. 1-я; стр. 174.

10022. Бр. Петр. Ленчевскій, лѣкарь 2-й конной бригады Забайкальскаго казачьяго войска. Русскіе врачи-писатели *Л. Ф. Змѣева.* Спб. 1889; стр. 197.

10023. Біографія Д. М. Леоновой. Исторія оперы. Соч. *М. К.* Москва. 1874. 8°.

Путешествовала въ Сибири и описала свое пребываніе тамъ въ «Историч. Вѣстникѣ», 1891 г.

10024. Д. М. Леонова. Всемірная Иллюстрація. 1872. № 232.

10025. Юбилей Д. М. Леоновой. Московскія Вѣдомости. 1873. № 54.

10026. Нѣсколько словъ о Д. М. Леоновой. Петербургскій Листокъ. 1873. № 27. (О ея юбилеѣ, тамъ же, № 41).

10027. Д. М. Леонова. Музык. Свѣтъ. 1864. № 2; стр. 11.

10028. Савва Алексѣевичъ Леонтовичъ, лѣкарь въ Сибирскихъ полкахъ. Русскіе врачи-писатели *Л. Ф. Змѣева.* Спб. 1886. Тетр. 1-я; стр. 175.

10029. Некрологъ. Захаръ Федоровичъ Леонтьевскій. Статья *Аполлона Соколова.* Ярославскія губ. вѣд. 1872. № 3 и 4.—1874. № 59.

Въ статьѣ: «Ярославцы, жившіе въ Китаѣ».

10030. Алексѣй Леонтьевъ. Словарь русскихъ свѣтскихъ писателей митрополита *Евгенія.* Т. II. Москва. 1845; стр. 7—8.

10031. Алексѣй Леонтьевъ, служилъ въ россійской миссіи въ Пекинѣ. Словарь достопамятныхъ людей русской земли *Дм.*

Бантышъ-Каменскаго. Ч. 3. Москва. 1836; стр. 169—172.

10032. Отвѣтъ на отзывъ о генералѣ Лепарскомъ. *М. В. Юзефовичъ*. Русскій Архивъ. 1870; стр. 1927.

***10033. Станиславъ Романовичъ Лепарскій,** комендантъ Нерчинскихъ рудниковъ, съ 1826 по 1837 г. Біографическій очеркъ. Состав. *М. Н. Кучаевъ*. Русск. Старина. 1880. № 8; стр. 709—724.

10034. Некрологъ. М. Г. Лерхе, въ 1861 г. былъ адъютантомъ командира отдѣльнаго Сибирскаго корпуса Дюгамеля. Нива. 1891. № 10; стр. 234—235.

10035. Генералъ-адъютантъ С. С. Лесовскій. Нива. 1880. № 47.

Капитанъ «Діаны» и начальникъ батарей на Амурѣ въ 1855 г.

10036. Вице-адмиралъ С. С. Лесовскій, управляющій Морскимъ министерствомъ. Всемірная Иллюстрація. 1880. № 586.

10037. Адмиралъ С. С. Лесовскій. Петербургская Газета. 1880. № 118.

10038. Графъ Германъ Лестокъ. (Былъ сосланъ въ Сибирь). Словарь достопамятныхъ людей русской земли *Дм. Бантышъ-Каменскаго*. Ч. 3. Москва. 1836; стр. 174—179.

10039. Русскіе избранники и случайные люди. И. Г. Лестокъ. Сост. *Георгъ фонъ-Гельбигъ*. Перев. съ нѣмецкими примѣчаніями *В. Б.* Русская Старина. 1886. Т. 50. № 4; стр. 137—149.

10040. Jean Hermann Lestocq, né en 1692, mort en 1767. Liste alphab. des portraits russes. Par *A. Wassiltschikoff*. St.-Pétersb. 1875. T. 1; p. 472.

10041. Юліанъ Ивановичъ Лечицкій, ординаторъ Акмолинскаго военнаго госпиталя въ 1862 г. Русскіе врачи-писатели *Л. Ф. Змѣева*. Спб. 1886. Тетр. 1-я; стр. 176.

10042. Некрологъ. Миссіонеръ прот. Иннокентій Ливановъ. Статья *А. Г.* Иркутскія епарх. вѣд. 1881. № 7; стр. 78—82.

10043. Константинъ Ивановичъ Ливановъ, Томскій городской врачъ. Русскіе врачи-писатели *Л. Ф. Змѣева*. Спб. 1886. Тетр. 1-я; стр. 147.

10044. Линденау, изъ свиты академиковъ, посланныхъ въ Камчатку для ея описанія въ 1733 г. (Составилъ описаніе рѣки Амура). Словарь русскихъ свѣтскихъ писателей митрополита *Евгенія*. Т. II. Москва. 1845; стр. 11.

10045. Некрологъ. Директоръ Сибирской военной гимназіи, артиллеріи генералъ-маіоръ Конст. Александр. Линденъ. Акмолинскія обл. вѣд. 1874. № 24.

10046. Некрологъ. Иванъ Федоровичъ Лисицынъ, инспекторъ и учитель духовнаго училища. Статья *И. Ю.* Тобольскія губ. вѣд. 1869. № 6.

10047. Некрологъ. Преподаватель въ Иркутскомъ дух. училищѣ, Г. А. Литвинцевъ. *А. Орловъ*. Иркутскія епарх. вѣд. 1878. № 40; стр. 447—448.

***10048. Графъ** Ф. П. Литке. *В. П. Безобразовъ*. Приложеніе къ 57-му т. Записокъ Имп. Академіи наукъ. № 2. Спб. 1888. Тип. Имп. Академіи наукъ. 8°. LXV, IV, 239 стр. и 1 портр. (250 экз.). Ц. 2 р. 50 к.

Въ 1821 г. былъ посланъ начальникомъ гидрографической экспедиціи для описанія береговъ Камчатки и Берингова пролива.

Библіографъ. 1888. № 5—6; стр. 128—130. (Рец. *С. С.*).

10049. Юбилей адмирала Литке. Спбургскія Вѣдомости. 1863. № 219.

10050. Юбилей адмирала Литке. Русскія Вѣдомости. 1863. № 15.

10051. Пятидесятилѣтіе службы адмирала Ф. П. Литке. Кронштадтскій Вѣстникъ. 1863. № 110.

10052. Юбилей адмирала Литке. Русскій Инвалидъ. 1863. № 215.

10053. Юбилей адмирала Литке. Голосъ. 1863. № 257.

10054. Юбилей адмирала Литке. Сѣв. Пчела. 1863. № 258.

10055. Адмиралъ и президентъ Имп. Академіи наукъ Федоръ Петровичъ Литке. Портретная галлерея русскихъ дѣятелей, А. Мюнстера. Спб. 1865. Т. 1.

10056. Графъ Федоръ Петровичъ Литке, адмиралъ, генералъ-адъютантъ и президентъ Академіи наукъ. Нива. 1871. № 28.

10057. Графъ Ф. П. Литке. Газета Гатцука. 1875. № 18.

***10058. Рѣчь** объ ученыхъ заслугахъ графа Ф. П. Литке. Читана въ торжественномъ собраніи Имп. Акад. наукъ, 29-го Декабря 1882 г. *О. В. Струве*. Спб. 1882. Тип. Имп. Акад. наукъ. 8°. 24 стр. (Была помѣщена въ Запискахъ Имп. Акад. наукъ. Т. 44; стр. 95—111).

10059. Рѣчь *О. В. Струве* объ ученыхъ заслугахъ гр. Ф. П. Литке. Морской Сборникъ. 1883. Т. 194. № 2; стр. 101—116. (Изъ Правит. Вѣстника).

***10060. Воспоминаніе** объ ученыхъ заслугахъ гр. Ф. П. Литке. *Ф. Ф. Веселаго*. Извѣстія И. Русск. Геогр. Общ. 1883. Т. 19. № 1; стр. 1—12.

10061. Некрологъ. Ф. П. Литке. Газета А. Гатцука. 1882. № 34; стр. 593.

10062. Графъ Ф. П. Литке. Некрологъ. Историч. Вѣстникъ. 1882. Т. 9. № 9; стр. 678—679.

10063. Некрологъ. Гр. Ф. П. Литке. Кронштт. Вѣстникъ. 1882. № 93.

10064. Графъ Ф. П. Литке. Біографія. Нива. 1882. № 35; стр. 835.

***10065. Die wissenschaftlichen** Verdienste des Grafen Fedor Petrowitsch Lütke. *O. v. Struve*. (Separat-Abdruck aus der «St.-Petersburger Zeitung» №№ 5, 6 und 8 vom 5, 6 und 8 Januar 1883). Спб. 1883. Тип. Стенкена и Лашинскаго. 12°. 18 стр. (115 экз.).

10066. Некрологъ. Н. М. Лобковскій. (Родомъ сибирякъ). Изъ Стародуба. Судебный Вѣстникъ. 1875. № 139.

10067. Некрологъ. Николай Михайловичъ Лобковскій, предсѣдатель окружнаго суда. Иллюстрир. Газета. 1875. № 27.

Въ Истор. Вѣстникѣ. 1887. № 5; стр. 499 и въ «Воспитаніи и Обученіи» помѣщенъ некрологъ *Софьи Мих. Лобковской*, не сестры-ли *И. М. Лобковскаго*?

10068. Матвѣй Осиповичъ Ловицкій, былъ сосланъ въ Сибирь. Русскіе врачи-писатели *Л. Ф. Змѣева*. Спб. 1886. Тетр. 1-я; стр. 179.

10069. Наталья Фед. Лопухина. (Наказана кнутомъ, урѣзанъ языкъ и сослана въ Сибирь). Въ статьѣ «Русскія статсъ-дамы и фрейлины русскаго двора». *П. Ф. Карабановъ*. Русская Старина. 1870. № 11; стр. 486.

10070. П. Ф. Лопухина. Словарь достопамятныхъ людей русской земли *Дм. Бантышъ-Каменскаго*. Ч. 3. Москва. 1836; стр. 203—207.

***10071. П. Ф. Лопухина.** Біографическія свѣдѣнія. Русскія женщины новаго времени. (Второй половины XVIII ст.). *Д. Мордовцевъ*. Спб.; стр. 37—57.

***10072. П. Ф. Лопухина.** 1699—1763 г. Историч. очеркъ. Русская Старина. 1874. Т. XI. № 9; стр. 1—43 и № 10; стр. 191—235.

Участвовавшіе въ дѣлѣ и сосланные въ Сибирь: *Степанъ* и *Наталья Лопухины*, *Анна Бестужева*, братья *Балкъ*, *Иванъ Лопухинъ*, Кн. *Ив. Путятинъ*, *Александръ Зыбинъ*, *Мошковъ*, *Лиліенфельдъ* и его семейство.

10073. Участники въ дѣлѣ Лопухиной. Замѣтка. Русская Старина. 1875. Т. XII. № 2; стр. 400—401.

***10074. Русскіе** избранники и случайные люди: Н. Ф. Лопухина. Составилъ *Георгъ фонъ-Гельбигъ*. Русская Старина. 1886. Т. 50. № 4; стр. 161—165.

10075. Степанъ Васильевичъ Лопухинъ. Словарь достопамятныхъ людей русской земли *Дм. Бантышъ-Каменскаго*. Ч. 3. Москва. 1836; стр. 220—221.

10076. Маленкій Лоскутовъ. (Корреспонденція изъ «Медвѣжьяго угла»). Статья *Z*. Сибирь. 1878. № 22.

***10077. Пятидесятилѣтіе** служенія въ священномъ санѣ о. протоіерея градо-Барнаульскаго Петропавловскаго собора *Стефана Лошнюкова*. Томскія епарх. вѣд. 1890. № 22; стр. 8—17.

10078. Федоръ Лужинъ, геодезистъ, былъ вмѣстѣ съ Евреиновымъ посланъ въ Сибирь для составленія карты Камчатки въ 1719 г. Русскій Энциклоп. словарь *И. Березина*. Вып. 6; стр. 589.

10079. Некрологъ. Мих. Вв. Лукашевъ, Семирѣченскій губ. воинскій начальникъ. Восточн. Обозрѣніе. 1886. № 40.

10080. Некрологъ. Мих. Ив. Лукашевъ, родомъ сибирякъ. Семирѣченскій воинскій начальникъ. Новое Время. 1886. № 3756.

10081. Изъ записокъ *Ипполита Оже.* Съ неизданнаго французскаго подлинника. Русскій Архивъ. 1877. № 4; стр. 519—541. № 5; стр. 55—68 и 109.

Въ этой части записокъ говорится объ извѣстномъ декабристѣ *М. С. Лунинѣ.*

10082. Декабристъ М. С. Лунинъ. *Дм. И. Завалишинъ.* Историч. Вѣстникъ. 1880. № 1; стр. 139—149.

10083. Прапорщикъ Луполовъ, возвращенный изъ Сибири. Исторія Росс. Академіи. *М. Сухомлиновъ.* Вып. 6; стр. 125—128.

10084. Елизавета Л** (Лупалова), или несчастіе семейства, сосланнаго въ Сибирь и опять возвращеннаго. Соч. г-жи *Коттель* (sic). Переводъ съ французскаго. 3 ч. Москва. 1806. 16°.

10085. Елизавета Л** (Лупалова) или несчастіе семейства, сосланнаго въ Сибирь и потомъ возвращеннаго. Истинное происшествіе. Соч. *Коттель.* 3 ч. Москва. Изд. 2-е.

***10086. Тоже,** изд. 3-е. 2 ч. Москва. Въ тип. Т. Всеволожскаго. 1816. 18°.

***10087. Тоже,** изд. 4-е (а на титулѣ 3-е). 2 ч. Москва. Тип. Семена. 1824. 18°. Ц. 4 р.

10088. Пр. Гр. Луналова. Словарь достопамятныхъ людей русской земли *Дм. Бантышъ-Каменскаго.* Ч. 3. Москва. 1836; стр. 222—224.

***10089. Параша Сибирячка,** русская быль, въ двухъ дѣйствіяхъ, съ эпилогомъ. Соч. *Н. А. Полеваго.* Репертуаръ русскаго театра. 1840. № 2; стр. 3—27.

1) Маякъ. 1840. Ч. 6; стр. 81—82. (Рец. *П. Корсакова*).
2) Сѣв. Пчела. 1840. № 48. (Рец. *Ф. Б.*) (*Булгаринъ*).

***10090. Параша Сибирячка.** Русская быль, въ двухъ дѣйствіяхъ, съ эпилогомъ. *Н. Полевой.* Журн. для чтенія воспит. военно-учебн. заведеній. 1840. Т. 26. № 103; стр. 327—395.

***10091. Новое** свѣдѣніе о дѣвицѣ Лупаловой. (Письмо къ редактору). Москвитянинъ. 1853. Т. 4. № 13 (Іюль). Кн. 1; стр. 31—33.

***10092. Еще справка** о дѣвицѣ Лупаловой. *И. Куприяновъ.* Москвитянинъ. 1853. Ч. 5. № 18 (Сент.). № 2; стр. 71—73.

Здѣсь помѣщенъ указъ 1809 г., Ноября 5-го дня, игуменьѣ *Евпраксіи.*

***10093. Біографическое** недоразумѣніе. Статья *Д.* Москвитянинъ. 1853. Ч. 3. № 10 (Май). Кн. 2; стр. 106—113.

По поводу статьи въ «Сибургскихъ Вѣдомостяхъ» № 74 о могилѣ *Е. Лупаловой* (Параши Сибирячки).

10094. Воспоминаніе о Парашѣ Сибирячкѣ († 1809 г.). Калейдоскопъ. 1862. № 31; стр. 488—493. (Съ рисункомъ).

10095. Параша Сибирячка. Истинное происшествіе. 2 части. Москва (?). Ц. 25 к.

10096. Параша Сибирячка. Истинное происшествіе. Перев. съ франц. Изд. 3-е. Въ 2-хъ кн. Москва. 1871. 8°. Ц. 1 р.

10097. Параша Сибирячка (Лупалова). Сообщ. *Ив. В. Вологдинъ.* Русская Старина. 1873. Т. 7. № 5; стр. 727.

***10098. Дѣвица** Лупалова (Параша Сибирячка). Въ соч. Русскія женщины новаго времени XIX ст. *Д. Мордовцева.* Спб. 1874, стр. 74—85.

***10099. Молодая** Сибирячка (Лупалова). Истинное происшествіе. Соч. графа *Ксаверія Местра.* Перев. съ франц. А. Поповъ. Спб. Тип. Крайя. 1840. 24°. Ц. 1 р.

1) Литерат. Газета. 1840. № 35. (Рец.).
2) Отечеств. Записки. 1840. Т. X. № 5; стр. 22—25.
3) Сынъ Отечества. 1840. Т. 3; стр. 167—168.

***10100. Параша Лупалова.** Соч. графа *Ксавье де-Местра.* Перев. съ франц. Изд. Ив. Селезнева. Спб. Тип. Селезнева. 1845. 16°. Ц. 1 р.

1) Сибургскія Вѣдомости. 1844. № 293.
2) Библ. для Чтенія. 1845. Т. 68. Отд. 6; стр. 13.
3) Отечеств. Записки. 1845. Т. 38. № 2; стр. 60.

***10101. Параша Лупалова.** Соч. гр. *Кс. де-Местра.* Перев. съ франц. А. П. Изд. М. О. Вольфа. Спб. 1864. 8°. Ц. 1 р.

***10102. Параша Сибирячка.** Истинное происшествіе. Перев. съ французскаго. Изд. 3-е. Москва. 1871. (4.800 экз.). Ц. 50 к.

***10103. Параша Сибирячка.** Разсказъ. *Ксавье де-Местръ.* Изд. 2-е (Дешевая Библіотека). Спб. 1886. Изд. и тип. А. Су-

ворина. 12°. 68 и VII стр. (5.000 экз.). Ц. 10 к.

*10104. **Тоже.** Изд. 3-е (Дешевая библіотека). Спб. 1890. Изд. и тип. А. Суворина. 12°. 68 стр. (5.000 экз.). Ц. 10 к.

10105. **Параша Сибирячка** или до Бога высоко, а до царя далеко. Изд. Абрамовыхъ. Москва. 1875. Тип. Іогансона. 12°. 35 стр. (600 экз.). Ц. 15 к.

10106. **Параша Сибирячка** или до Бога высоко, а до царя далеко. Историч. русская былина изъ временъ царствованія императора Александра I. Изд. бр. А. и В. Абрамовыхъ. Москва. 1882. Тип. Ф. Іогансона. 16°. 36 стр. (6.000 экз.). Ц. 30 к.

10107. **Параша Сибирячка** или несчастный охъ! а за несчастнаго Богъ. Русская народная историческая былина, изъ временъ царствованія Александра I-го. Изд. книгопр. Е. Губанова. Москва. 1884. Тип. Рихтера. 16°. (12.000 экз.). Ц. 25 к.

10108. **Параша Сибирячка.** Изд. Е. Губанова. Москва. 1888. Тип. Вильде. 12°. 35 стр. (12.000 экз.).

10109. **Изъ Новгорода,** отъ 14 Января. Сѣв. Почта. 1810. № 23.

О смерти *Прасковьи Лупаловой.*

10110. **Могила** дѣвицы Лупаловой, извѣстной подъ именемъ Параши Сибирячки. *Р. Игнатьевъ.* Новгородскія губ. вѣд. 1853. № 8; стр. 42.

*10111. **Elisabeth.** Par *m-me Cottin.* Illustré. Paris. S. a. 8°.

*10112. **Elisabeth.** *M-me Cottin.* Nouv. éd. Paris. S. a. 18°.

*10113. **Elisabeth** ou les exilés de Sibérie. *M-me Cottin.* Vols. 1—2. Paris. 1806. 8°.

*10114. **Elisabeth** ou les exilés de Sibérie. *M-me Cottin.* Nouv. éd. Paris. 1816. 12°.

*10115. **Elisabeth** ou les exilés de Sibérie. *M-me Cottin.* 4-e éd. Paris. 1820. 12°.

*10116. **Elisabeth** ou les exilés de Sibérie. *M-me Cottin.* Paris. 1824. 12°.

*10117. **Elisabeth** ou les exilés de Sibérie. *M-me Cottin.* Pest. 1828. 8°.

*10118. **Elisabeth** ou les exilés de Sibérie. *M-me Cottin.* Paris. 1829. 8°.

*10119. **Elisabeth** ou les exilés de Sibérie. *M-me Cottin.* Paris. 1832. 12°.

*10120. **Elisabeth** ou les exilés de Sibérie. *M-me Cottin.* Stuttgart. 1836. 12°.

*10121. **Elisabeth** ou les exilés de Sibérie. *M-me Cottin.* Paris. 1838. 12°.

*10122. **Elisabeth** ou les exilés de Sibérie. *M-me Cottin.* Paris. 1840. 12°.

*10123. **Elisabeth** ou les exilés de Sibérie. *M-me Cottin.* Nouv. éd. Stuttgart. 1840. 16°.

*10124. **Elisabeth** ou les exilés de Sibérie. *M-me Cottin.* Limoges. 1841. 18°.

*10125. **Elisabeth** ou les exilés de Sibérie. *M-me Cottin.* Paris. 1854. 32°.

*10126. **Elisabeth** ou les exilés de Sibérie. *M-me Cottin.* Paris. 1854. 12°.

*10127. **Elisabeth** ou les exilés de Sibérie. *M-me Cottin.* 2-e éd. Stockholm. 1855. 12°.

*10128. **Elisabeth** ou les exilés de Sibérie. *M-me Cottin.* Paris. 1860. 32°.

*10129. **Elisabeth** ou les exilés de Sibérie. *M-me Cottin.* Paris. (1860). 16°.

*10130. **Elisabeth** ou les exilés de Sibérie. *M-me Cottin.* Mit einem Wörterbuch, herausgegeben von *I. H. Lohmann.* Quedlinburg. 1862. 8°.

*10131. **Elisabeth** ou les exilés de Sibérie. *M-me Cottin.* Mit Wörterbuch, herausgegeben von *Ed. Hoche.* 4-te Aufl. Leipzig. 1863.

*10132. **Elisabeth** ou les exilés de Sibérie. *M-me Cottin.* Nouv. éd. Paris. 1867. 12°.

*10133. **Elisabeth** ou les exilés de Sibérie. *M-me Cottin.* Paris. 1869. 8°.

*10134. **Oeuvres** choisies. Malvina, suivi d'Élisabeth ou les exilés en Sibérie. *M-me Cottin.* Nouv. éd. Paris. 1869. 8°.

*10135. **Elisabeth** ou les exilés de Sibérie. Par *M-me Cottin.* 6 Aufl. Leipzig. 1873. 8°.

*10136. **Elisabeth** ou les exilés de Sibérie. Par *M-me Cottin.* Rouen. 1875. 8°.

*10137. **Elisabeth** ou les exilés de Sibérie. *M-me Cottin.* Mit Anmerkungen. Aufl. 7. Leipzig. 1880. 8°.

*10138. **La jeune** Sibérienne. Les prisonniers du Caucase. Par *Xavier de Maistre*. Paris. S. a. 18°.

*10139. **Les exilés** de Sibérie. *C-te Xav. de Maistre*. Limoges. S. a. 12°.

*10140. **Prascovie** ou la jeune Sibérienne et la soeur du lépreux de la cité d'Aoste. *C-te Xav. de Maistre*. Limoges. S. a. 8°.

*10141. **Prascovie** ou la jeune Sibérienne et la soeur du lépreux de la cité d'Aoste. *C-te Xav. de Maistre*. Paris. S. a. 18°.

*10142. **Prascovie** ou la jeune Sibérienne. Par *Xavier de Maistre*. Dresden. 1873. 8°.

*10143. **Prascovie** ou la jeune Sibérienne. Par *X. de Maistre*. Herausgeg. von A. Lundehn. Berlin. 1884. 8°.

*10144. **Prascovie** ou la jeune Sibérienne. Von *X. de Maistre*. Herausgeg. von F. W. Körbitz. 2-te Aufl. Dresden. 1885. 8°.

*10145. **Prascovie** ou la jeune Sibérienne. *X. de Maistre*. Tours. 1886. 8°.

*10146. **Prascovie** ou la jeune Sibérienne. Par *X. de Maistre*. 2 vols. Paris. 1888. 8°.

*10147. **Prascovie** ou la jeune Sibérienne. Par *X. de Maistre*. Paris. 1889. 8°.

*10148. **Prascovie** ou la jeune Sibérienne. Par *X. de Maistre* Moscou. 1889. 8°.

*10149. **Prascovie** ou la jeune Sibérienne. Von *X. de Maistre*. Herausgeg. von I. Bauer und Th. Link. München. 1890. 8°.

*10150. **Les exilés** de Sibérie. Par *Xavier de Maistre*. Limoges et Paris. 1873. 8°.

*10151. **La jeune** Sibérienne. Les prisonniers du Caucase. Par *Xavier de Maistre*. Paris. 1873. 18°.

*10152. **Les exilés** de Sibérie. Par le c-te *X. de Maistre*. Limoges et Paris. 1878. 12°.

*10153. **Prascovie** ou la jeune Sibérienne. Par c-te *X. de Maistre*. Éd. stéréotype. Munster. 1876. 12°.

*10154. **Le lépreux** de la cité d'Aoste et la jeune Sibérienne. Par c-te *X. de Maistre*. 3-e éd., publiée par Ad. Rion. Paris. 1877. 8°.

10155. **Oeuvres** de c-te *X. de Maistre*. Nouvelle éd. Les prisonniers du Caucase. La jeune Sibérienne. Paris. 1877. 12°.

*10156. **Les prisonniers** du Caucase. La jeune Sibérienne. Par le c-te *X. de Maistre*. Paris. 1875. 8°. Id. 1878. 8°.

*10157. **La jeune** Sibérienne. Von c-te *X. de Maistre*. Erklärt von O. Dickmann. Berlin. 1879. 8°.

*10158. **Le lépreux** de la cité d'Aoste et la jeune Sibérienne. Par le comte *X. de Maistre*. Paris. 1880. 8°.

*10159. **Le lépreux** de la cité d'Aoste et la jeune Sibérienne. Par *X. de Maistre*. Paris. (1882). 12°.

*10160. **Les prisonniers** du Caucase. La jeune Sibérienne. C-te *Jos. de Maistre*. Nouv. éd. Paris. S. a. 18°.

*10161. **Les prisonniers** du Caucase. La jeune Sibérienne. C-te *Jos. de Maistre*. Nouv. éd. Paris. 1839. 12°.

*10162. **Les prisonniers** du Caucase. La jeune Sibérienne. C-te *Jos. de Maistre*. Paris. 1841. 8°.

*10163. **Les prisonniers** du Caucase. La jeune Sibérienne. C-te *Jos. de Maistre*. Leipzig. 1847. 8°.

*10164. **Les prisonniers** du Caucase. La jeune Sibérienne. C-te *Jos. de Maistre*. Paris. 1859. 12°.

*10165. **Les prisonniers** du Caucase. La jeune Sibérienne. C-te *Jos. de Maistre*. Paris. 1863. 18°.

*10166. **Les prisonniers** du Caucase. La jeune Sibérienne. C-te *Jos. de Maistre*. Paris. 1864. 8°.

*10167. **Les prisonniers** du Caucase. La jeune Sibérienne. C-te *Jos. de Maistre*. Paris. 1864. 16°.

*10168. **Les prisonniers** du Caucase. La jeune Sibérienne. C-te *Jos. de Maistre*. Paris. 1865. 16°.

*10169. **Les prisonniers** du Caucase. La jeune Sibérienne. C-te *Jos. de Maistre*. 2-e éd. Paris. 1865. 16°.

*10170. **Les prisonniers** de Caucase. La jeune Sibérienne. C-te *Jos. de Maistre*. 3-e éd. Paris. 1866. 16°.

*10171. **Les prisonniers** du Caucase. La jeune Sibérienne. C-te *Jos. de Maistre.* 5-e éd. Paris. 1867. 16°.

*10172. **Les prisonniers** du Caucase. La jeune Sibérienne. C-te *Jos. de Maistre.* Paris. 1868. 18°.

*10173. **Les prisonniers** du Caucase. La jeune Sibérienne. C-te *Jos. de Maistre.* Limoges. 1869. 12°.

*10174. **Les prisonniers** du Caucase. La jeune Sibérienne. C-te *Jos. de Maistre.* Nouv. édition. Berlin. 1890. 8°.

*10175. **Prascovie** ou la piété filiale. (Histoire russe). Par *M****. Paris. 1835. 8°.

*10176. **Prascovie** ou la piété filiale. (Histoire russe). Par *M****. Paris. 1837. 12°.

*10177. **Elisabeth,** ou l'héroisme filial, mélodrame. (La scène se passe à Moscou). *Aude et Thuring.* Paris. 1806. 8°.

*10178. **Elisabeth,** ou les exilés en Sibérie, mélodrame. Par *Dorvo.* Paris. 1806. 8°.

*10179. **Elizabeth,** or the exiles of Siberia. By M-me *Cottin.* London. S. a. 24°.

*10180. **Elizabeth,** or the exiles of Siberia. By M-me *Cottin.* From the French. 2d ed. London. 1808. 8°.

*10181. **Elizabeth,** or the exiles of Siberia. By M-me *Cottin.* From the French by W. R. Bowles. London. 1815. 12°.

*10182. **Elizabeth,** or the exiles of Siberia. By M-me *Cottin.* Baltimore. 1819. 16°.

*10183. **Elizabeth,** or the exiles of Siberia. By M-me *Cottin.* Boston. 1827. 12°.

*10184. **Elizabeth,** or the exiles of Siberia. By M-me *Cottin.* London and Berlin. 1837 (1836). 16°.

*10185. **Elizabeth,** or the exiles of Siberia. By M-me *Cottin.* London and Berlin. 1845. 8°.

*10186. **Russian** tales. From French. C-te *Xav. de Maistre.* Philadelphia. 1826. 12°.

*10187. **Elisabeth.** *m-me Cottin.* Mit Wörterbuch, herausgegeben von *K. W. Schiebler.* Berlin. S. a. 8°.

*10188. **Elisabeth,** oder die Verbannten in Sibirien. Aus dem Französischen übersetzt von A. Schneider. Berlin. S. a. 16°.

*10189. **Elisabeth,** oder die Verbannten in Sibirien. *M-me Cottin.* Vols. 1—2. Crefeld. S. a. 12°.

*10190. **Elisabeth.** *M-me Cottin.* Mit Wörterbuch, herausgegeben von K. W. Schiebler. 6te Aufl. Berlin. S. a. 8°.

*10191. **Elisabeth.** *M-me Cottin.* Mit Wörterbuch, herausgegeben von K. W. Schiebler. 7te Aufl. Berlin. S. a. 8°.

*10192. **Elisabeth.** *M-me Cottin.* Mit Wörterbuch, herausgegeben von K. W. Schiebler. 8te Aufl. Berlin. S. a. 8°.

*10193. **Elisabeth.** *M-me Cottin.* Mit Wörterbuch, herausgegeben von K. W. Schiebler. 9te Aufl. S. a. 8°.

*10194. **Elisabeth,** oder die Verbannten in Sibirien. *M-me Cottin.* Für Deutsche bearbeitet vom verfasser des Heliodora. Vols. 1—2. Leipzig. 1808. 8°.

*10195. **Elisabeth,** oder die Verbannten in Sibirien. *M-me Cottin.* Für Deutsche bearbeitet vom Verfasser der Heliodora. Leipzig. 1809. 8°.

*10196. **Elisabeth,** oder die Verbannten in Sibirien. *M-me Cottin.* Aus dem Französischen übersetzt von J. M. Reichennecker. Für Deutsche bearbeitet vom Verfasser der Heliodora. Ulm. 1828. 8°.

*10197. **Elisabeth,** oder die Verbannten in Sibirien. *M-me Cottin.* Ins Deutsche übertragen von L. B. Dupuis. Tübingen. 1834. 4°.

*10198. **Elisabeth,** oder die Verbannten in Sibirien. *M-me Cottin.* Aus dem Französischen von C. Courtin. Stuttgart. 1836. 12°.

*10199. **Elisabeth,** oder die Verbannten in Sibirien. *M-me Cottin.* Aus dem Französischen von J. Günther. Jena. 1841. 8°.

*10200. **Elisabeth** ou les exilés de Sibérie. *M-me Cottin.* Nouv. éd. Stuttgart. 1844. 16°.

*10201. **Elisabeth** ou les exilés de Sibérie. *M-me Cottin.* Mit Noten un Wörterbuch. 2-te Aufl. Leipzig. 1845. 8°.

*10202. **Elisabeth** ou les exilés de Sibérie. *M-me Cottin.* Mit Wörterbuch, herausgegeben von Ed. Hochc. 2-te Aufl. Leipzig. 1852. 8°.

*10203. **Elisabeth,** oder die Verbannten in Sibirien. *M-me Cottin.* Aus dem Französischen übersetzt von. C. Bertling für Deutsche bearbeitet vom Verfasser der Heliodora. Danzig. 1853. 8°.

*10204. **Elisabeth** ou les exilés de Sibérie. *M-me Cottin.* Mit Wörterbuch herausgegeben von Ed. Hoche. 3-te Aufl. Leipzig. 1857. 8°.

1) Neue Jahrbuch für Philologie. 1857. № 8.
2) Sächsische Schulzeitung. 1857. № 28.

*10205. **Elisabeth** ou les exilés de Sibérie. *M-me Cottin.* Mit Erklärungen vom Dr. *Aus der Ohe.* Hannover. 1858. 8°.

*10206. **Elisabeth** ou les exilés de Sibérie. *M-me Cottin.* Mit Noten und Wörterbuch. 4-te Aufl. Leipzig. 1859. 8°.

*10207. **Elisabeth,** oder die Verbannten in Sibirien. *M-me Cottin.* Vols. 1—2. Berlin. 1868. 8°.

Allgem. Leterat. Zeitung. 1868. № 40.

*10208. **Elisabeth.** *M-me Cottin.* Mit Wörterbuch, herausgegeben von Ed. Hoche. 5-te Aufl. Leipzig. 1869. 8°.

*10209. **Elisabeth** ou les exilés de Sibérie. Par *M-me Cottin.* Mit Grammatischen Anmerkungen und einem Wörterbuche, herausgegeben von Ed. Hoche. 6-e Aufl. Leipzig. 1876. 8°.

*10210. **Elisabeth,** oder zwölf Jahre der Verbannung nach Sibirien. Von *M-me Cottin.* Aus dem Französischen Cl. Catel. Leipzig. 1880. 8°.

*10211. **Die junge** Sibirierine. Von Graf *Xav. de Maistre.* Aus dem Französischen von Aug. Pinel. Bonn. 1856. 8°.

*10212. **La jeune** Siberienne. Von *X. de Maistre.* Mit Anmerkungen zum schulgebrauche, herausgegeben von F. d'Hargues, Bielfeld u. Leipzig. 1880. 8°.

*10213. **Elisabeth** oder die Tochter des Verbannten in Sibirien. Von *H. Brunner.* Reutlingen. 1880. 8°.

*10214. **Elisabetta** ovvero gli esiliati in Siberia. *M-me Cottin.* Traduzione dal Francese per C. G. Lafolie. Milano. S. a. 32°.

*10215. **Elisabetta** ovvero gli esiliati in Siberia. *M-me Cottin.* Traduzione dal Francese par C. G. Lafolie. Nuova ed. Milano. S. a. 8°.

*10216. **Elisabetta** ovvero gli esiliati in Siberia. *M-me Cottin.* Traduzioni dal Francese (par C. G. Lafolie). Milano. 1807. 8°.

*10217. **Elisabetta** ovvero gli esiliati in Siberia. *M-me Cottin.* Data alla luce da G. Cerachi. Vienna. 1818. 8°.

*10218. **Elisabetta** ovvero gli esiliati in Siberia. *M-me Cottin.* Traduzione dal Francese (par C. G. Lafolie). Vols. 1—2. Milano. 1819. 12°.

*10219. **Elisabetta** ovvero gli esiliati in Siberia. *M-me Cottin.* Traduzione dal Francese par C. G. Lafolie. Napoli. 1825. 12°.

*10220. **Elisabetta** ovvero gli esiliati in Siberia. *M-me Cottin.* Traduzione dal Francese (par C. G. Lafolie). Nuova ed. Milano. 1836. 12°.

*10221. **Elisabetta** ovvero gli esiliati in Siberia. *M-me Cottin.* Traduzione dal Francese par C. G. Lafolie. Terza ed. Milano. 1852. 32°.

*10222. **Elisabetta** ovvero gli esiliati in Siberia. *M-me Cottin.* Traduzione dal Francese par C. G. Lafolie. Nuova ed. Parigi. 1852. 12°.

*10223. **Elisabetta** ovvero gli esiliati in Siberia. *M-me Cottin.* Traduzione dal Francese par C. G. Lafolie. Quarta ed. Milano. 1857. 12°.

*10224. **Elisabetta** ossia la'figlia dell' esiliato. Dramma. *Luigi Marchionni.* Milano. 1869. 12°.

10225. **El heroismo** del amor filial Isabel ó los desterrados de Siberia. *M-me Cottin.* Trad. par S. H. de Tejado. Madrid. 1820. 8°.

*10226. **Isabel,** ó los desterrados de Siberia. *M-me Cottin.* Traducido par D. F. D. O. Vols. 1—2. Barcelona. 1821. 16°.

*10227. **Elisabeth** of de edele ballingen. *M-me Cottin.* Uit het Franch. Leyden. 1809. 8°.

*10228. **Elisabeth** of de edele ballingen. *M-me Cottin.* Uit het Franch. 2-de druk. Leyden. 1813. 8°.

*10229. **Elżbieta** czyli łaska Imperatora. Przez p. *Cottin*, na język polski przełożona. Wrocław. 1833. 8°.

*10230. **Elizabeta** ali pregnanci v Sibirii. *M-me Cottin*. Celovec. 1857. 8°.

*10231. **Alžběta** nebo: wypowězenci sibersstj. *M-me Cottin*. Ze francíny přewe-den Frant. Wetessnjkem. Gjčin. 1830. 12°.

10232. **La fille** de l'exilé en Sybérie, roman (traduction de la jeune Sibérienne de X. de Maistre). (Constantinople?) 1295.

*10233. **Нѣсколько** словъ о службѣ адмирала Феоемпта Степан. Лутковскаго. Морск. Сборникъ. 1852. № 7; стр. 47—58.

Участвовалъ въ кругосвѣтныхъ путешествіяхъ и былъ въ Сибири.

10234. **Некрологъ** Ф. С. Лутковскаго. Вѣстникъ Имп. Русскаго Географ. Общества. 1852. Ч. 5; стр. 83—84 (и 130—142).

10235. **Некрологъ.** Дѣлопроизводитель Акмолинскаго обл. правленія Павелъ Александр. Лущиковъ. Акмолинскія обл. вѣд. № 51.

10236. **Некрологъ.** Начальникъ Тобольской губ. В. А. Лысогорскій. Воронежскія губ. вѣд. 1886. № 18.

10237. **Некрологъ.** В. А. Лысогорскій, начальникъ Тобольской губ. Тобольскія губ. вѣд. 1886. № 8.

10238. **Николай Павловичъ Львовъ,** областной врачъ Амурской области. Русскіе врачи-писатели *Л. Ф. Змѣева*. Спб. 1889; стр. 190.

10239. **Ф. Н. Львовъ,** секретарь Имп. русскаго техническаго общества. Всемірн. Иллюстрація. 1881. Т. 25. № 5 (629).

Былъ въ ссылкѣ въ Сибири по дѣлу *Петрашевскаго*.

10240. **Некрологъ.** Ф. Н. Львовъ. Всемірная Иллюстрація. 1885. Т. 33; стр. 466.

10241. **Ф. Н. Львовъ.** Некрологъ. Обзоръ покойныхъ русскихъ писателей. *Д. Д. Языковъ*. Вып. 5; стр. 100—101. (При Историч. Вѣстникѣ. 1888. № 12).

10242. **Некрологъ.** Ф. Н. Львовъ. Новое Время. 1885. № 3317.

10243. **Ф. Н. Львовъ.** Изъ старыхъ воспоминаній. *Ал. Пальмъ*. Новое Время. 1885. № 3327.

10244. **35-лѣтній** юбилей діакона Тобольскаго кафедр. собора, Павла Аникитича Любимова. Тобольскія епарх. вѣд. 1882. № 8; стр. 164—167.

10245. **Павелъ Дмитріевичъ Любимовъ,** старшій врачъ въ Сибирской военной гимназіи. Русскіе врачи-писатели *Л. Ф. Змѣева*. Спб. 1886. Т. 1; стр. 183.

10246. **Побѣгъ** Ив. Вас. Люцернова. Восточное Обозрѣніе. 1886. № 15—16; стр. 6.

Былъ сначала профессоромъ Тобольской духовной семинаріи, затѣмъ священникомъ въ Саратовѣ. Перешелъ въ расколъ.

10247. **Некрологъ.** Рич. Карл. Маакъ. Журн. Минист. Нар. Просв. 1886. № 12; стр. 88.

10248. **Р. К. Маакъ.** Некрологъ. Спбургскія Вѣдомости. 1886. № 315.

10249. **Некрологъ.** Р. К. Маакъ. Обзоръ жизни и трудовъ покойныхъ русскихъ писателей. *Д. Д. Языковъ*. Вып. 6; стр. 85—86. (При Историч. Вѣстникѣ. 1889. № 12; стр. 85—86).

10250. **Р. Маакъ,** изслѣдователь отдаленныхъ краевъ Сибири. Русск. Энциклоп. словарь *И. Березина*; стр. 575.

10251. **Старица** Мавра. (Марья Сиверская и ея дочь). *А. Востоковъ*. Русскій Архивъ. 1887. № 10; стр. 177—189.

Находилась въ Тобольскомъ Успенскомъ монастырѣ.

10252. **Макарій,** второй архіепископ. Сибирскій и Тобольскій. († 24-го Іюня 1635 г.). *Николай Абрамовъ*. Тобольскія губ. вѣд. 1858. № 49.

10253. **Макарій,** архіепископ. Сибирскій и Тобольскій. Тобольскія епарх. вѣд. 1887. № 15—16; стр. 306—312.

10254. **Краткая** записка о жизни и дѣятельности священно-архим. Макарія, основателя Алтайской миссіи. (Сообщено). Домашняя Бесѣда. 1860. № 6; стр. 81—84.

*10255. **Архимандритъ** Макарій. (Ум. 18-го Мая 1847 г.). Алтайскій миссіонеръ. Прот. *Евф. Остромысленскій*. Странникъ. 1860. Т. 1. № 1; стр. 12—23.

*10256. **Еще нѣкоторыя** свѣдѣнія объ отцѣ архим. Макаріѣ, первомъ Алтайскомъ миссіонерѣ. Прот. *Евф. Остромысленскій*. Странникъ. 1860. Т. 3. № 8; стр. 68—83.

*10257. **Архимандритъ** Макарій, начальникъ Алтайской миссіи. Свящ. *А. Лавровъ*. Странникъ. 1860. Т. 3. № 8; стр. 57—67.

*10258. **Архимандритъ** Макарій, подвижникъ и благовѣстникъ слова Христова (въ мірѣ Мих. Глухаревъ). *А. Стурдза*. Странникъ. 1860. Т. 2. № 4. стр. 117—129.

*10259. **О нѣкоторыхъ** обстоятельствахъ жизни архим. Макарія, основателя Алтайской миссіи, и о перепискѣ съ Е. М. З. Письмо къ редактору «Странника». Архимандритъ *Герасимъ*. Странникъ. 1861. Т. 2. № 4; стр. 208—212.

*10260. **Воспоминаніе** о покойномъ отцѣ архим. Макаріѣ Глухаревѣ, миссіонерѣ Алтайскомъ. Прот. *Іоаннъ Гербовинскій*. Странникъ. 1861. Т. 2. № 5; стр. 229—246.

10261. **Одинъ** случай изъ жизни отца архим. Макарія, Алтайскаго миссіонера. Свящ. *Алексѣй Лавровъ*. Странникъ. 1862. Т. 1. № 2; стр. 88.

10262. **Нѣчто** о начальникѣ Алтайской миссіи, покойномъ отцѣ архим. Макаріѣ. Свящ. *А. Сулоцкій*. Странникъ. 1862. Т. 2; № 4; стр. 246.

10263. **О бывшемъ** Алтайскомъ миссіонерѣ архим. Макаріѣ. *А. Григорій*. Московскія епарх. вѣд. 1872. № 45.

10264. **Архимандритъ** Макарій, первый Алтайскій миссіонеръ. Статья *Н. К—ова*. Миссіонеръ. 1874. № 1; стр. 5—6.

*10265. **Воспоминаніе** о Болховскомъ архим. Макаріѣ, учредителѣ Алтайской миссіи. *В. Карповъ*. Странникъ. 1875. Т. 4. № 12; стр. 165—173.

10266. **Воспоминаніе** о Болховскомъ архим. Макаріѣ. Спб. 1876. Тип. журнала «Странникъ». 8°. 9 стр. (Напеч. 500 экз.).

10267. **Изъ Алтая.** Воспоминанія объ архим. Макаріѣ и іеромонахѣ Платонѣ. Іеромонахъ *Тихонъ*. Миссіонеръ. 1879. № 23.

*10268. **Архимандритъ** Макарій, начальникъ и основатель Алтайской дух. миссіи. *Д. А. Молчановъ*. Миссіонеръ. 1879. № 40—51.

10269. **Воспоминанія** о первомъ Алтайскомъ миссіонерѣ, архим. Макаріѣ. Прот. *Мих. Путинцевъ*. Томскія епарх. вѣд. 1882. № 15; стр. 432—436.

*10270. **Матеріалы** для біографіи основателя Алтайской миссіи архимандрита Макарія. Соч. *Д. Д. Фил—нова*. Москва. 1888. Тип. Унив. 8°. 225 стр. (300 экз.).

*10271. **Макарій,** основатель Алтайской миссіи по бумагамъ Ф. А. Голубинскаго. Проф. *Д. Голубинскій*. Душепол. Чтеніе. 1890. № 11; стр. 390—398; № 12; стр. 552—564.—1891. № 1; стр. 127—134.

10272. **Некрологъ.** К. Н. Максимовичъ. *А. Бекетовъ*. Новое Время. 1891. № 5367. Также. Историч. Вѣстникъ. 1891. Т. 44. № 11; стр. 277—278.

10273. **Некрологъ.** Н. В. Максимовичъ. Восточн. Обозрѣніе. 1886. № 39.

10274. **На панихидѣ** Н. Я. Максимова, главнаго инспектора училищъ Западной Сибири. Акмолинскія обл. вѣд. 1888. № 45.

10275. **Н. Я. Максимовъ.** (Некрологъ). Рижскій Вѣстникъ. 1888. № 240.

10276. **С. В. Максимовъ.** Путешествовалъ по Сибири и издалъ много трудовъ по ея этнографіи. Русскій Энциклоп. Словарь *И. Березина;* стр. 632.

10277. **Сергѣй Вас. Максимовъ.** Необходимое дополненіе къ Настольному словарю *Ф. Толя*. Спб. 1866.

10278. **С. В. Максимовъ,** путешественникъ и этнографъ. Нива. 1879. № 22.

10279. **Двадцатипятилѣтній** юбилей литератора С. В. Максимова. Петербургскій Листокъ. 1880. № 23. (Хроника).

10280. **Юбилей** С. В. Максимова. Историч. Вѣстникъ. 1889. № 1; стр. 248—249.

10281. **Юбилей** С. В. Максимова. Рижскій Вѣстникъ. 1888. № 259.

10282. Некрологъ. Мих. Викт. Малаховъ. *Д. Сибиряка.* Волжскій Вѣстникъ. 1885. № 33.

10283. Некрологъ. М. В. Малаховъ. Восточное Обозрѣніе. 1885. № 4.

10284. Ипполитъ Викентьевичъ Малиновскій, младшій судовой врачъ Сибирской флотиліи. Русскіе врачи-писатели *Л. Ф. Змѣева.* Спб. 1889. Тетр. 5; стр. 6.

10285. Матвѣй Ивановичъ Малиновскій, врачъ въ Туруханскомъ краѣ. Русскіе врачи-писатели *Л. Ф. Змѣева.* Тетр. 2. 1886; стр. 6.

10286. Николай Михайловичъ Маліевъ, профес. анатоміи въ Томскомъ университетѣ. Первый университетъ въ Сибири. Томскъ. 1889; стр. 74—75.

10287. Мангазеевъ, столоначальникъ золотаго стола. Въ воспоминаніяхъ *В. Вагина.* Литерат. Сборникъ *Н. М. Ядринцева.* Спб. 1885; стр. 279—280.

***10288. Свѣдѣнія** о жизни и трудахъ оберъ-священника арміи и флота Григорія Ивановича Мансветова. († 12-го Ноября 1832 г.). Профес. дух. академіи *Евгр. Ловягинъ.* Странникъ. 1863. Т. II. № 6; стр. 127—132.

***10289. Г. И. Мансветовъ** на службѣ въ Тобольскѣ (къ біографіи оберъ-священника Мансветова). Прот. *А. Сулоцкій.* Странникъ. 1863. Т. IV. № 11; стр. 52—64.

10290. Г. И. Мансветовъ на службѣ въ Тобольскѣ. Тобольскія губ. вѣд. 1871. № 23 и 24.

***10291. Преосвященный Мартиніанъ,** еписк. Камчатскій; послѣднее посѣщеніе имъ города Иркутска и отъѣздъ его изъ Посольска въ Благовѣщенскъ. Архим. *Мелетій.* Иркутскія епарх. вѣд. 1878. № 6; стр. 73—79. № 7; стр. 81—88 и № 11; стр. 129—135.

10292. Некрологъ. Артистъ Пав. Ал. Мартыновъ. Новое Время. 1884. № 3022.

Сынъ знамен. комика *А. Е. Мартынова,* умеръ въ Иркутскѣ, гдѣ игралъ на тамошней сценѣ.

10293. Некрологъ. П. А. Мартыновъ. Московскій дневникъ зрѣлищъ. 1884. № 6.

10294. Жозефъ Мартэнъ. Путешественникъ по Сибири. Вокругъ Свѣта. 1886. № 4.

10295. Мартенъ, французъ, путешествовалъ по Сибири. Нива. 1888. № 35; стр. 874.

10296. Томскій губернаторъ Вас. Роман. Марченко. (1810—1812 г.). Кн. *Н. Костровъ.* Томскія губ. вѣд. 1871. № 32.

10297. Зиновій Лавровичъ Матусовскій, картографъ и топографъ. Всемірная Иллюстрація. 1876. № 407.

***10298. О колодникѣ** растригѣ Феофилактѣ Мелесѣ. *В. Сергѣевъ.* Тобольскія епарх. вѣд. 1885. № 19; стр. 429—439.

10299. Прибытіе въ Читу преосв. Мелетія. Иркутскія епарх. вѣд. 1880. № 15; стр. 184—187.

10300. Юбилей Мелетія, еписк. Селенгинскаго въ г. Читѣ и воззваніе къ любителямъ святыни. Прот. *Ив. Титовъ.* Иркутскія епарх. вѣд. 1888. № 3; стр. 23—31.

10301. Послѣднее посѣщеніе Иркутска Мелетіемъ, бывшимъ епископ. Селенгинскимъ, 1-мъ викаріемъ Иркутск. епархіи, предъ отправленіемъ къ мѣсту своего новаго назначенія на самостоятельную Якутскую кафедру. Иркутскія епарх. вѣд. 1889. № 34; стр. 1—2.

10302. Процессъ Мельницкаго. Голосъ. 1882. № 310 и 311.

Былъ сосланъ въ Сибирь.

10303. Семья преступника. По поводу процесса Мельницкихъ. Новости. 1883. № 350.

10304. По дѣлу Мельницкихъ. Письмо въ редакцію *О.* Вѣстникъ Европы. 1884. № 4; стр. 872—878.

10305. По дѣлу казначея Мельницкаго. Москов. Вѣдомости. 1881. № 315 и 316.

***10306. 50-лѣтній** юбилей служенія въ свящ. санѣ игумена Мемнона. Тобольскія епарх. вѣд. 1885. № 16—17; стр. 419—427.

10307. Дм. Ив. Менделѣевъ, профессоръ. Необходимое дополненіе къ Настольному Словарю *Ф. Толя.* 1866.

Уроженецъ Сибири.

10308. Д. И. Менделѣевъ. Въ статьѣ «Второй съѣздъ русскихъ естествоиспыта-

телей въ Москвѣ». Статья *Ф. Овсянникова*. Всемірная Иллюстрація. 1869. № 4.

10309. Д. И. Менделѣевъ, профессоръ химіи. Въ соч. Имп. Спбургскій университетъ. *В. В. Григорьевъ*. Спб. 1870; стр. 196 и 399.

10310. Біографическія свѣдѣнія о Д. И. Менделѣевѣ. Молва. 1880. № 314. (Хроника).

10311. Мои оппоненты. Homo novus. Московскія Вѣдомости. 1876. № 57.

Полемика съ г. *Менделѣевымъ*.

10312. Коллективное заявленіе по поводу забаллотированія профессора Менделѣева. (Хроника). Голосъ. 1880. № 324.

10313. Избраніе Д. И. Менделѣева. (Хроника). Голосъ. 1880. № 325.

10314. Товарищескій обѣдъ Д. И. Менделѣеву. (Хроника). Голосъ. 1880. № 338.

10315. Менделѣевскій обѣдъ. Петербургскій Листокъ. 1880. № 239. (Панорама Петербурга).

10316. Менделѣевскій обѣдъ. Новое Время. 1880. № 1718.

10317. Дерптскіе отголоски академич. скандала. Новое Время. 1880. № 1725.

По дѣлу г. *Менделѣева*.

10318. Наброски и недомолвки. *Буква*. (По поводу забаллотированія Д. И. Менделѣева). Молва. 1880. № 331.

10319. Д. И. Менделѣевъ и академія. Статья *В. П.* Новое Время. 1880. № 1699. См. также № 1701, 1703, 1704 и 1705.

10320. Біографическія свѣдѣнія о Д. И. Менделѣевѣ. 1880. Молва. № 314. (Хроника).

10321. Письмо *Д. И. Менделѣева*. (Хроника). Голосъ. 1880. № 317.

10322. Подражатель академ. нѣмцамъ въ русскомъ ученомъ обществѣ. Новое Время. 1881. № 1772.

О рѣчи г. *Бейльштейна* противъ г. *Менделѣева* по поводу избранія его поч. членомъ технич. общ.

10323. Письмо въ ред. К. *Лисенко*. Новое Время. 1881. № 1774.

По поводу предъид. статьи.

10324. Профессоръ Менделѣевъ и русское технич. общество. Новое Время. 1881. № 1761.

10325. Менделѣевъ и русское технич. общество. Современность. 1881. № 24.

10326. Княжна Александра Александровна Меншикова, находилась въ ссылкѣ съ отцемъ. Словарь достопамятныхъ людей русской земли *Д. Н. Бантышъ-Каменскаго*. Ч. 2. Спб. 1847; стр. 362—364.

10327. Княжна Александра Александровна Меншикова. Была сослана въ Березовъ. (Въ статьѣ «Статсъ-дамы и фрейлины русскаго двора», *П. Ф. Карабанова*). Русская Старина. 1871. Т. 3. № 4; стр. 468.

10328. Княжна Марія Александровна Меншикова, находилась въ ссылкѣ съ отцемъ. Словарь достопамятныхъ людей русской земли *Д. Н. Бантышъ-Каменскаго*. Ч. 2. Спб. 1847; стр. 364—370.

10329. Княжна Марія Александровна Меншикова. Историч. очеркъ. *С. Шубинскій*. Русскій Міръ. 1861. № 76.

***10330. Княжна** Марія Александровна Меншикова. Русскія женщины новаго времени 1-й половины XVIII в.). *Д. Мордовцевъ*. Спб. 1874; стр. 208—227.

10331. Princesse Marie Alexandrowna Menchikoff. Liste des portrais russes. Par *A. Wassiltschikoff*. T. 1; p. 509.

***10332. Marie Menzikoff** et Fédor Dolgorouki. Nistoire russe en forme de lettres. *Aug. Lafontaine*. Traduit de l'Allemand par Isabelle de Montolieu. Vols. 1—2. Paris, au XII (1804). 12°.

***10333. Marie Menzikoff** et Fédor Dolgorouki. Histoire russe en forme de lettres. *Aug. Lafontaine*. Traduit par I. S. M. D. Vols. 1—2. Paris. 1817. 12°.

10334. Князь Александръ Александровичъ Меншиковъ. Словарь достопамятныхъ людей русской земли *Дм. Бантышъ-Каменскаго*. Ч. 2-я. Спб. 1847; стр. 370—377.

***10335. Сокращенное** описаніе жизни бывшаго россійскаго генералъ-фельдмаршала князя Александра Даниловича Меньшикова. Зеркало Свѣта. 1786. Ч. 2. № 7; стр. 237—248 и № 8; стр. 255—264.

***10336. Князь** Меньщиковъ и въ ссылкѣ великій человѣкъ, любопытный историче-

ский отрывокъ. Изд. *Г. Гераковымъ*. Спб. 1801. 12°.

*10337. **Тоже**, изд. 2-е, съ картинкою. Спб. 1811. 8°.

*10338. **Картина** жизни и военныхъ дѣяній генералиссимуса кн. А. Д. Меньщикова, любимца Петра В., съ его портретомъ. Москва. 1803. 8°.

*10339. **Тоже**, изд. 2-е, раздѣленное на 4 ч. Москва. 1809. 8°.

10340. **Русскій** анекдотъ. Другъ Просвѣщенія. 1804. Ч. 1. № 3; стр. 218 и 1806. Ч. 3. № 9; стр. 175.

О князѣ *А. Д. Меншиковѣ*.

10341. **Послѣдніе** совѣты кн. Менщикова. *И. Снгрвъ*. Другъ Юношества. 1808. № 9; стр. 82—83.

*10342. **Краткія** жизнеописанія нѣкоторыхъ кавалеровъ ордена св. апостола Андрея первозваннаго: Кн. А. Д. Меншиковъ. Благонамѣренный. 1819. Ч. 7; стр. 294—305.

10343. **Характеры** Имп. Петра I-го и нѣкоторыхъ его приближенныхъ. (Отрывокъ изъ книги: «An Account of Russia of it was in the yeaг» 1710. *By Lord Whitworth*). Съ англійск. *А. К.* Соревнователь Просвѣщенія. 1822. Ч. 18; стр. 129—138.

О *Меншиковѣ*, *Головинѣ*, *Шафировѣ*, кн. *Долгорукомъ*, *Апраксинѣ* и *Шереметьевѣ*.

10344. **Паденіе** и смерть Меншикова. Русскіе анекдоты, изд. *С. Глинки*. Москва. 1822. Ч. 2; стр. 71—76.

*10345. **Жизнеописаніе** адмирала князя А. Д. Меншикова. Жизнеописанія первыхъ русскихъ адмираловъ. Спб. 1831. Ч. 1; стр. 278—288.

10346. **Историческія** воспоминанія во время прогулки изъ Казани въ село Верхній Услонъ. Статья *Ры....на*. Заволжскій Муравей. 1832. Ч. 2. № 15; стр. 813—827.

Въ с. Верхн. Услонѣ погребена жена *Меншикова*.

10347. **Князь** А. Д. Меньшиковъ. Отеч. портретная галлерея знаменитыхъ особъ въ Росс. исторіи. Спб. 1837; стр. 9—16. Съ портретомъ.

10348. **Черта** благодарности. Статья *П. Ни—ной*. Дѣтскій Журналъ. 1839. № 1; стр. 176—178.

Изъ жизни кн. *Меньшикова*.

*10349. **Князь** А. Д. Меншиковъ. Журн. для чтенія воспитан. военно-учебн. заведеній. 1839. Т. 19. № 73; стр. 26—69.

10350. **Дипломъ** на княжеское Россійской имперіи достоинство князю Менщикову. Спб. 1779. Въ л. — Тоже, изд. 2-е. Спб. 1780. Въ л.

10351. **Дипломъ** на княжеское достоинство, данный кн. Меншикову Петромъ В. 1707 г. Русскій Вѣстникъ. 1841. Т. 2; стр. 692—696.

10352. **Краткій очеркъ**, или анекдоты о жизни князя Меншикова и его дѣтяхъ. Русскій Вѣстникъ. 1842. Т. 5; стр. 145—173.

Взято изъ записокъ о Россіи *Вильбуа*.

*10353. **Взглядъ** на жизнь князя Меншикова. Журн. для чтенія воспитан. военно-учебн. заведеній. 1844. Т. 50. № 197; стр. 98—102.

10354. **Извѣстіе** о кончинѣ Меншикова. *Н. Полевой*. Сѣв. Пчела. 1844. № 61, 62 и 63.

*10355. **Русскіе** полководцы и министры. Изд. А. Д. Меншиковъ. *Н. Полеваго*. Спб. 1845. 8°.

*10356. **А. Д. Меншиковъ.** Соч. *П. Фурмана*. Спб. 1847. 8°.

1) Библ. для чтенія. 1847. Т. 81; стр. 14—18.
2) Отечеств. Записки. 1847. Т. 50. № 2; стр. 117—118.

*10357. **Князь** А. Д. Меншиковъ. Словарь достопамятныхъ людей русской земли *Д. Н. Бантыша-Каменскаго*. Ч. 2. Спб. 1847; стр. 378—423.

*10358. **Заслуги** и подвиги его высококняжеской свѣтлости, князя А. Д. Меншикова, съ основаннымъ на подлинныхъ документахъ описаніемъ всего достопримѣчательнаго, что по всемилостивѣйшему повелѣнію Е. И. В. Петра В. и императрицы Екатерины I, было совершено подъ управленіемъ его свѣтлости при дворѣ и въ арміи, равно какъ и во всемъ Россійскомъ государствѣ. Переводъ съ подлинной нѣмецкой рукописи. Сынъ

Отечества. 1848. Т. I, кн. 1; стр. 1—32, кн. 2; стр. 1—54. Т. II, кн. 3; стр. 1—26. Кн. 4; стр. 1—28. Т. III, кн. 5; стр. 1—56 и кн. 6; стр. 1—36.

***10359. Ссылка** князя Меншикова. *Г. В. Есиповъ.* Отечеств. Записки. 1860. Т. 131; стр. 379—426 и 1861. Т. 134; стр. 55—90.—Приложенія къ статьѣ: «Ссылка князя Меньшикова». Т. 135; приложеніе стр. 1—50.

***10360. Князь** Меньшиковъ и графъ Морицъ Саксонскій въ Курляндіи 1726—1727 г. *И. Щебальскій.* Съ 4-мя приложеніями. Русскій Вѣстникъ. 1860. Т. 25. № 1 и 2; стр. 5—68.

10361. Письмо въ редакцію. (Библ. замѣтка на предъидущую статью). *Л. Рафаловичъ.* Одесскій Вѣстникъ. 1850. № 40.

10362. Любимецъ Петра В. (А. Меншиковъ). Историч. разсказъ. Съ 1686 по 1725 г. Чтеніе для солдатъ. 1860. № 6; стр. 1—31.

***10363. Русскіе** знаменитые простолюдины. А. Д. Меншиковъ и др. *Д. В. Григоровичъ.* Народныя Бесѣды. 1860. Вып. 5-й. 12°. 119 стр.

10364. Свѣдѣнія о князѣ А. Д. Меншиковѣ. *С. П. Шубинскій.* Спбургскія Вѣдомости. 1863. № 68.

***10365. А. Д. Меньшиковъ,** сподвижникъ Петра В. Составлено *Н. О. Проценко.* Москва. Въ тип. Глушкова. 1864. 18°. 34 стр.

10366. Князь А. Д. Меншиковъ. Съ 3-мя рисунками. Изд. ред. журнала «Мірской Вѣстникъ». Спб. 1864. 12°. Ц. 20 к.

***10367. Князь** А. Д. Меншиковъ († 22 Октября 1729 г.). Статья *И. Н—ва.* Чтеніе для солдатъ. 1864. № 4 и 6. № 15 и 23; стр. 2—18, 1—18. Съ рисункомъ. Мірской Вѣстникъ. 1864. № 7—9; стр. 74—90, 77—94 и 88—101. Съ рисункомъ. Отд. отт.: Князь Александръ Даниловичъ Меньшиковъ. Съ тремя рисунками. Изданіе редакціи журнала «Мірской Вѣстникъ». Спб. Въ тип. П. Спиридонова. 1864. 8°. 54 стр.

***10368. Князь** А. Д. Меншиковъ. Портретная галлерея русскихъ дѣятелей *А. Мюнстера.* Спб. 1865. Т. 1.

***10369. Краткое** описаніе о (sic) жизни и дѣяніяхъ генералиссимуса князя А. Д. Меньшикова. Москва. Въ тип. Бахметева. 1866. 12°. 71 стр. (Съ приложеніемъ 1 рисунка).

10370. Краткое описаніе жизни и дѣяній генералиссимуса кн. А. Д. Меншикова. Москва. 1873. 8°. (2.000 экз.). Ц. 15 к.

10371. Любопытное письмо кн. А. Д. Меншикова о невѣстѣ его Дарьѣ Арсеньевой. Дост. *Д. Н. Бантышъ-Каменскій.* Русская Старина. 1874. Т. 11. № 10; стр. 357—360.

10372. Къ біографіи А. Д. Меншикова. (Изъ столбцовъ Воскресенскаго монастыря, 1699 г.). Сообщилъ архим. *Л—дъ.* Русская Старина. 1874. Т. 9. № 1; стр. 191.

***10373. Князь** А. Д. Меншиковъ. *Г. В. Есиповъ.* Русскій Архивъ. 1875. № 7; стр. 233—247. № 9; стр. 47—74. № 10; стр. 198—211 и № 12; стр. 477—487.

10374. Дополнительная замѣтка о первыхъ судьбахъ Меншикова. *Г. В. Есиповъ.* Русскій Архивъ. 1875. № 9; стр. 108.

***10375. Знатные** изъ простыхъ кн. А. Д. Меншиковъ. *В. Л. Остапчукъ.* Мірское Слово. 1876. № 1, 2, 4, 5, 7, 8, 9 и 10.

10376. Нѣчто въ родѣ легенды о портретѣ князя А. Д. Меньшикова. *В. Петровъ.* Художеств. Журналъ. 1882. № 3; стр. 184—188.

***10377. Меншиковъ** и видѣніе монаха Порфирія. (1720—1721). *Г. В. Есиповъ.* Историч. Вѣстникъ. 1883. № 4; стр. 85—102.

10378. Паденіе кн. Меншикова. Историч. очеркъ. *В. Андреевская.* Юная Россія. 1884. № 15—16.

10379. Распоряженіе князя А. Д. Меншикова, петербургскаго губернатора. Русская Мысль. 1885. № 10; стр. 144—145.

10380. А. Д. Меншиковъ. Историч. романъ для дѣтей, въ 3 частяхъ. *П. Р. Фурманъ.* Съ 14 гравюрами. (Дѣтская историческая библіотека). Спб. 1886. Изд. Н. Мартынова. Тип. В. Безобразова. 8°. 186 и 2 стр. (1.500 экз.). Ц. 1 р. 25 к., въ папкѣ 1 р. 50 к., въ перепл. 2 р. Тоже.

(Изд. 2-е). Спб. 1890. Тип. В. Безобразова. 8°. X, 2 н. 180 и 15 стр. (3.000 экз.). Ц. 1 р. 25 к.

1) Женское Образованіе. 1884. № 8; стр. 553.
2) Русская Мысль. 1886. № 3; стр. 209.

*10381. **Краткое** описаніе жизни и дѣяній генералиссимуса кн. А. Д. Меньшикова. Москва. Тип. Іогансона. 12°. 35 стр. (Напеч. 12.000 экз.). Ц. 15 к.

*10382. **А. Д. Меншиковъ.** Русскіе избранники и случайные люди. Составилъ *Георгъ фонъ-Гельбигъ*. Съ нѣм. и съ примѣч. В. Б. Русская Старина. 1886. Т. 50. № 4; стр. 23—34.

10383. **Историческія** могилы въ г. Березовѣ князя Меншикова и графа Остермана. *И. Воропай* и *Д. Н. Бантышъ-Каменскій*. Русская Старина. 1889. Т. 63. № 7; стр. 133—136.

*10384. **Ген.-фельдмаршалъ** кн. А. Д. Меншиковъ. Развѣдчикъ. 1891. № 58; стр. 264—265.

10385. **Князь** Ромодановскій и князь Меншиковъ, 1709. *Д. П. Струковъ*. Русск. Старина. 1891. № 1; стр. 126.

10386. **Prince** A. D. Menchikoff. Liste de portraits russes. Par *A. Wassiltchikoff*. T. 1; p. 502.

*10387. **Histoire** de l'origine du prince Menzikow et de Dom Alvar de Sol. Amsterdam. 1728. 16°.

*10388. **Mémoires,** anecdotes d'un ministre etranger, résidant a St.-Pétersbourg, concernant les principales actions de Pierre le Grand. Avec la vie et le portrait du prince Menzikoff. *Weber*. La Haye. 1729. 12°.

*10389. **Idem.** 2-e édition. La Haye. 1737. 12°.

*10390. **Les caprices** de la fortune ou histoire du prince Mentzikoff. Avec un précis historique des revolutions arrivées en Russie jusqu'a nos jours. On y a joint une tragédie russe, traduite en français. *I. B. Nougaret* et *I. H. Marchand*. Londres. 1772. 8°.

*10391. **Memoires** du prince Menzicoff, favori de Pierre le Grand. Par de *La Harpe*. Paris. 1819. 16°.

*10392. **Alexandre Menzikoff** ou le danger des richesses. *Gust. Nicritz*. Strasbourg et Paris. 1845. 12°.

*10393. **Idem.** 2-e édition. Strasbourg et Paris. 1847. 12°.

*10394. **Idem.** 3-e édition. Paris et Strasbourg. 1859. 18°.

*10395. **Idem.** 4-e édition. Paris et Strasbourg. 1867. 18°.

*10396. **Alexandre Menzikoff,** ou le danger des richesses. *Gust. Nicritz*. Genève. 1851. 12°.

*10397. **Traits** de la vie des Russes a l'époque de Pierre le Grand. Histoiré succincte de Ménchikoff. *Ferry de Pigny*. St.-Pétersbourg. 1849. 4°.

*10398. **Les petits** patés de Menzikoff ou les dangers de la richesse. Imité de l'allemand de *Gust. Nicritz*. Par *A. d'Aveline*. Tours. 1877. 8°.

*10399. **Les petits** patés de Menzikoff ou les dangers de la richesse. Imité de l'allemand de *G. Nicritz* Par *Alfred d'Aveline*. Tours. 1880. 8°.

*10400. **La famille** Menzicoff, ou les arrêts du destin, mélodrame. *I. I. M. et Louis Duperche*. Paris. 1823. 8°.

*10401. **Memoirs** of the life of Prince Menzikoff. London, s. a. 8°.

*10402. **The Present** State and Regulations of the church of Russia. Establish'd by the late Tsar's Royal Edict. Also in a Second volume a collection of several Tracts relating to his Fleets, Espedition to Derbent etc. Translated from the originals in the Slavonian and Russian languages. With a preface, wherein is contained a full and genuine Account of the Rise and Fall of Prince Menshikoff. *Tho. Consett*. Vols. 1—2. London. 1729. 8°.

*10403. **Alexander Menzikoff**: or the perils of greatness. By *Gust. Nicritz*. Translated from the German, by M-rs H. C. Conant. New-York. 1853. 12°.

*10404. **Alexander Menzikoff**; or the perils of greatness. *Gust. Nicritz*. Translated from the German. Edinburgh, London. 1855. 16°.

10405. Minnikin und Immensikoff (sic). The New-York citizen and Iound table. 1869. 24 (Iuly).

*10406. **From** peasant to prince. The life of Alexander Menschikoff. Freely translated from the Russian. By *M. A. Pietzker*. London. 1870. 8°.

*10407. **From peasant** to prince: the life of Alexander Menschikoff. Freely translated from the Russian by *M. A. Pierzker*. New-York. (1881). 8°.

*10408. **The Stories** of Wasa and Menzikoff. London. 1888. 8°.

*10409. **Maria Menzikof** y Fedor Dolgoruki, historia rusa. *Aug. Lafontaine*. Vols. 1—2. Madrid. 1817—1818. 8°.

10410. Menzikoff y Dolgorowski (sic). *Ed. Solar*. La Estrella de Chile. 1874. Decembre.

*10411. **Kurze** Lebens-Beschreibung, des russischen Fürstens Menzikoff. S. I. 1727. 8°.

*10412. **Leben** und Glück des Knees Menzikoffs und dessen endliche Fatalitée. S. l. 1728. 4°.

*10413. **Ausfürliche** Lebens - Beschreibung der Durchlauchtigsten Catharina Alexiewna, Kayserin von Russland, andere verbesserte und mit dem Leben... Alex. Danielowitz Fürsten v. Menzikoff vermehrte Auflage. Franckfurth à M. 1728. 8°.

*10414. **Merckwürdiges** Leben, eines besondern Favoriten des Glücks Alexander Danielewitz Fürstens v. Menzikoff. Franckfurt. 1728. 4°.

*10415. **Das merckwürdige** Leben nebst dem Glück und endlichem Unglück des besondern Favoriten Alexanders Danielowitz, Furstens v. Menzikoff. S. l. 1729. 4°.

*10416. **Leben** und Todt des erst hoch erhabenen, aber disto tieffer wiederum gestürztteten Fürst Menzikoff. Franckfurt. 1730. 4°.

*10417. **Das merkwürdige** Leben des Fürstens Menschikow, welches mit vielen Anekdoten aus Licht stellt ein Liebhaber der Wahrheit. *Mich. Ranfft*. Leipzig. 1774. 8°.

*10418. **Alexander Menzikoff,** oder die Gefahren des Reichthums. Eine wahre Geschichte zur Unterhaltung in Familien Kreisen. *Gust. Nieritz*. 8te Aufl. Leipzig. 1851. 8°.

*10419. **Idem.** 12te Aufl. Leipzig. 1858. 8°.

*10420. **Idem.** 13te Aufl. Leipzig. 1862. 8°.

*10421. **Menschikows** Herkunft. Von Dr. *R. Minzloff*. Baltische Monatsschrift. 1866. Bnd. 13; S. 474—482.

*10422. **Alexander** Mentschikoff oder Fürstengunst und Ungnade. Historische Erzählung. *L. Gräfin* v. *Robiano*. Bd. 1—2. Leipz. 1868. 16°.

*10423. **Alexei** (sic) **Menzikoff,** oder vom Pastetenjungen zum Minister. Eine Erzählung von *W. Frey*. Mülheim a. d. Ruhr. 1877. 8°.

*10424. **Fürst** Alex. Menschikow oder Schicksalswege eines Pastetenjungen. Von *O. Berger*. Reutlingen (1881). 8°.

*10425. **Fürst** Alex. Menschikow. *O. Berger*. Reutlingen (1888). 8°.

*10426. **Al. Menzikoff.** Potemkin. *Gust. Nieritz*. Düsseldorf. 1884. 8°.

*10427. **Hochmuth** kommt vor dem Fall (Menschikoff). *Franz Hoffmann*. Stuttgart. 1886. 8°.

*10428. **Alexander Menzikoff.** Öfwersättning från andra tyska upplangan. *Gust. Nieritz*. Stockholm. 1841. 12°.

*10429. **Alexander Menzikoff.** En historisk Fortaelling. *Gust. Nieritz*. Oversat fradet Tydske of Maria Bojesen. Kjóbenhavn. 1848. 8°.

*10430. **Gög elözi** meg a bukást vagy Mencsikoff emelkedése S. bukása. *Fr. Goffmann*. Németből után fordidotta Birly Paulina Kiadta Márki Iózsef. Pest. 1861. 8 .

*10431. **Marya Menżykówna** i Fedor Dolgoruki. Powieść historyczna przez *Aug. Lafontaine*. Tłumaczona przez W... Wilno. 1808. 12°.

*10432. **Pýcha** předchází pád, aneb: Kam wede bohatstwj! Podlé *Nierice* od Frant. Bohum Tomsy. Praha. 1843. 12°.

*10433. **Alexej Menčikov,** aneb z ma Cého pašti kaře ministr. Povidka od V. F. Praha. 1878. 16°.

*10434. **Наука** и литература въ Россіи при Петрѣ В. Изслѣдованіе *П. Пекарскаго*. Т. 1. Спб. 1862.

Здѣсь заключаются интересныя свѣдѣнія о первомъ ученомъ путешественникѣ, отправлен-

номъ въ Сибирь, докторѣ *Мессершмидтъ* (стр. 300—362).

Даніилъ Готлибъ Мессершмидтъ—первый ученый путешественникъ, познакомившій свѣтъ съ географіею, натуральною исторіею и этнографіею Сибири,—родился въ Данцигѣ въ 1685 году, учился въ Галлѣ, гдѣ получилъ степень доктора въ 1707 году. Это былъ ученый въ полномъ смыслѣ слова: обладая обширною начитанностію, *Мессершмидтъ* зналъ восточные языки и всего себя отдавалъ наукѣ. Въ 1716 году, Петръ Великій, посѣтивъ Данцигъ, просилъ *Брейнія* указать ему ученаго для путешествія и описанія Россіи. Ему былъ рекомендованъ *Мессершмидтъ*. Въ заключенномъ по этому случаю контрактѣ, онъ обязался ѣхать въ Сибирь для занятій: a) географіею страны, b) натуральною исторіею, c) медициною, лекарственными растеніями и эпидемическими болѣзнями, d) описаніемъ сибирскихъ народовъ и филологіею, e) памятниками и древностями и f) вообще всѣмъ достопримѣчательнымъ. За все это выговорилъ *Мессершмидтъ* 500 р. въ годъ. Въ рукописяхъ Академіи наукъ (in f°, № 116, ч. 1) сохранился любопытный списокъ съ оффиціальныхъ бумагъ, которыя писалъ *Мессершмидтъ* изъ Сибири въ Петербургъ и къ мѣстнымъ властямъ. Въ Февралѣ 1726 г. *Мессершмидтъ* возвратился въ Москву, а въ Мартѣ въ Петербургъ. Въ 1729 г. женился онъ на одной дѣвушкѣ, твердо убѣжденный, что она являлась ему во снѣ въ бытность его въ Соликамскѣ. Въ 1731 г. *Мессершмидтъ* выѣхалъ изъ Петербурга въ Данцигъ, но потерялъ все свое имущество. Въ Данцигѣ впалъ онъ въ мрачное расположеніе духа и снова вернулся въ Петербургъ, гдѣ ум. въ 1735 г.

10435. Даніилъ-Готлибъ Мессершмидтъ. Словарь русскихъ свѣтскихъ писателей митрополита *Евгенія*. Т. 2. Москва. 1845; стр. 53.

10436. Замѣтка о сосланномъ въ Сибирь стихотворцѣ Мещевскомъ. *Н. П. Барсуковъ*. Русскій Архивъ. 1868; стр. 938—939.

10437. Генералъ-адъютантъ Г. В. Мещериновъ, генералъ-губернаторъ Западной Сибири. Всемірная Иллюстрація. 1881. Т. 25. № 20 (644).

10438. Казачій атаманъ Мещерякъ, содѣйствовалъ Ермаку въ покореніи Сибири. Русск. Энциклоп. словарь *И. Березина*. Отд. 3. Т. 2; стр. 206—207.

10439. Письмо къ издателю «Сибирск. Вѣстника» о добродѣтельныхъ подвигахъ Сибирскаго крестьянина Мигова. Сибирскій Вѣстникъ. 1823. Ч. 1; стр. 21—24.

10440. Александръ Федоровичъ Миддендорфъ, путешествовалъ съ 1855 по 1857 г. по Сѣв. Сибири. Русскій Энциклоп. словарь *И. Березина*. Отд. 3, т. 2; стр. 209.

10441. А. Ф. Миддендорфъ. (Весьма краткія біограф. свѣдѣнія). Иллюстрированный календарь на 1868 г.; стр. 206.

10442. Академикъ А. Ф. Миддендорфъ. Всемірная Иллюстрація. 1887. №964; стр. 31.

10443. А. Ф. Миддендорфъ. Нива. 1887. № 24; стр. 603.

10444. Петръ Ивановичъ Миклашевскій. Некрологъ. Историч. Вѣстникъ. 1889. Т. 37. № 7; стр. 221—222.

Горный инженеръ, знатокъ минералогіи. Въ продолженіи 30 лѣтъ находился на рудникахъ и пріискахъ въ Сибири.

10445. Назначеніе Миллера начальникомъ Колывано-Воскресенскихъ заводовъ. Спбургскій Вѣстникъ. 1779. Ч. 3. Іюнь; стр. 477.

10446. Г. Ф. Миллеръ. Словарь русскихъ свѣтскихъ писателей митрополита *Евгенія*. Т. 2. Москва. 1845; стр. 54—89.

***10447. Біографіи** россійскихъ писателей. Герардъ-Фридрихъ Миллеръ. Сынъ Отечества. 1821. Ч. 70. № 22; стр. 49—74 и 23; стр. 97—117.

***10448. Объ историческихъ** трудахъ и заслугахъ Миллера. Сообщ. проф. *Каченовскимъ*. Ученыя записки Имп. Московск. университета. 1835. Ч. 9. № 1; стр. 130—151 и № 2; стр. 306—327.

***10449. Г. Ф. Мюллеръ.** (Федоръ Ивановичъ Миллеръ). Статья *С. Соловьева*. Современникъ. 1854. Т. 47; стр. 115—150.

***10450. Академики** Миллеръ и Фишеръ и описаніе Сибири. Чтенія въ Имп. Общ. Истор. и Древн. Россійск. 1866. Кн. 2; стр. 16—30.

Весьма интересные документы, заключающіе въ себѣ препирательства *Миллера* и *Фишера* въ дѣлѣ совокупнаго труда по сочиненію Сибирской исторіи. *Фишеръ*, данный въ помощь *Миллеру*, не хотѣлъ подчиняться плану послѣдняго, а желалъ составить историческо-географическій лексиконъ Сибирскій и пользоваться, въ числѣ прочихъ матеріаловъ, рукописными трудами *Миллера*. *Миллеръ* весьма

справедливо возставалъ противъ этого, считая себя въ правѣ распорядиться собственными трудами по своему усмотрѣнію и издать ихъ подъ своимъ именемъ.

Отношеніе *Теплова* къ *Миллеру*, которому объявляется, что корректура печатавшейся въ типографіи его исторіи передается нѣкоему *Голубцову*, такъ какъ авторъ многократными поправками производитъ замедленіе въ печатаніи.

Указъ изъ С.-Петербургской канцеляріи Академіи наукъ профессору *Миллеру*. *Миллеръ* заявилъ, что къ своей Сибирской исторіи онъ намѣренъ приложить списки съ Сибирской и Тобольской лѣтописей. Академія, признавая ихъ наполненными вздоромъ, не только не дозволяетъ ихъ напечатанія, но даже даетъ знать, что и «Предисловіе къ Сибирской исторіи, которое *Миллеръ*, сочинивъ, прислалъ для аппробаціи, перемѣнено, на основаніи вышеписаннаго, вмѣстѣ съ обстоятельствами, до Сибирской исторіи касающимися, которое «Предисловіе (т. е. новое) для напечатанія прислано при указѣ. Того ради, въ силу того указа, въ С.-Петербургской Академіи наукъ опредѣлено присланное предисловіе подписанное его сіятельства Академіи наукъ г. президента рукою, при той исторіи печатать, а помянутой лѣтописи не издавать».

***10451. Академикъ** Г. Ф. (Федоръ Ивановичъ Мюлеръ). Исторія Имп. Академіи наукъ въ Спбургѣ, *П. Пекарскаго*. Т. 1. Спб. 1870; стр. 308—430.

***10452. Исторіографъ** Миллеръ въ Томскѣ. *В. В. Гурьевъ*. Русск. Вѣстникъ. 1881. Т. 156 (т. 6). № 11; стр. 62—72.

10453. Къ вопросу объ исторіографѣ Г. Ф. Миллерѣ. *Н. Оглоблинъ*. Библіографъ. 1889. № 12; стр. 161—166.

По поводу историческаго акта «Наказная память Ленскихъ воеводъ» и др.

10454. Замѣтки о Г. Ф. Миллерѣ, какъ историкѣ Сибири. *Н. Н. Бакай*. Сибир. Вѣстникъ. 1890. № 29.

10455. Livländische Bibliothek nach alphabetischer Ordnung, von F. R. Gadebuch. Riga. 1777.

Свѣдѣнія объ историкѣ Сибири *Г. Ф. Миллерѣ*.

10456. Ив. Ив. Миловановъ, лекарь въ отдѣльномъ Сибирскомъ корпусѣ. Русскіе врачи-писатели *Л. Ф. Змѣева*. Тетр. 2. 1886; стр. 16.

10457. Некрологъ. Петръ Платоновичъ Миловидовъ. *Н—вская*. Тобольскія епарх. вѣд. 1888. № 23—24; стр. 464—466.

10458. Виталій Иван. Мильчевскій, учитель франц. яз. въ Иркутской гимназіи до 1850 г. Историч. записка о 2-й Казанской гимназіи. Казань. 1876; стр. 339.

10459. Некрологъ. Борисъ Алекс. Милютинъ. Обзоръ жизни и трудовъ покойныхъ русскихъ писателей. Вып. 6; стр. 86—87. (При «Историч. Вѣстникѣ», 1889. № 12).

10460. Некрологъ. Б. А. Милютинъ. Сибирь. 1886. № 9.—Восточное Обозрѣніе. 1886. № 4.

10461. Некрологъ. Б. А. Милютинъ. Церковно-Обществ. Вѣстникъ. 1886. № 6.

***10462. Жизнь** графа Миниха, россійскаго имп. генералъ-фельдмаршала. Соч. *І. Галема*. Переводъ съ нѣмецкаго Вас. Тимковскаго. Съ портретомъ. 2 ч. Москва. 1807. 12°.

***10463. Минихъ**, россійскій генералъ-фельдмаршалъ. Пантеонъ славныхъ россійскихъ мужей. 1816. Янв. № 2; стр. 103—157.

10464. Изъ дневной записки украинца. Сынъ Отечества. 1820. Ч. 65. № 43; стр. 141—144.

По поводу записокъ гр. *Миниха*.

***10465. Графъ** Б. Х. Минихъ. Словарь достопамятныхъ людей русской земли *Дм. Бантышъ-Каменскаго*. Ч. 3. Москва. 1836; стр. 323—345.

***10466. Записка**, поданная Минихомъ предъ вступленіемъ въ русскую службу (1721 г.). (На русскомъ и французскомъ язык.). Русскій Вѣстникъ. 1841. Т. 1; стр. 135—139.

10467. Письмо и прошеніе графа Миниха, поданныя императрицѣ Екатеринѣ II-й. Русскій Инвалидъ. 1843. № 106.

***10468. Русскіе** полководцы и министры. Изд. *Н. Полевого*. Спб. 1845. 8°.

Гр. *Минихъ*.

***10469. Прошеніе** генералъ-фельдмаршала гр. Миниха объ увольненіи его отъ службы. (Янв. 29-го 1767 г.). Сообщ. *А. А. Веревкинъ*. Артиллер. Журналъ. 1857. № 6; стр. 61—70.

*10470. **Допросы** графамъ Миниху, Головкину и Остерману, 1742 г. Русскій Архивъ. 1864; стр. 505.

*10471. **Для біографіи** графа Іоанна-Эрнста Миниха. Русскій Архивъ. 1866. № 11—12; стр. 1544—1566.

*10472. **Миниховы кондиціи** съ русскимъ правительствомъ, 1721—1727 г. Русскій Архивъ. 1867; стр. 321—331.

*10473. **Прошенія** и письма фельдмаршала Миниха: а) прошенія и письма изъ Сибири; б) записка объ учрежденіи въ Сибири генеральной директоріи; в) письма къ гр. А. М. Строгановой; г) письма къ Бирону; д) прошеніе объ отставкѣ съ обозрѣніемъ всей службы. Архивъ князя Воронцова. Книга 2-я. Москва. 1871.

10474. **Изъ записокъ** *И. И. Лорера*... Письма *А. фонъ-деръ-Бриггена* о Минихѣ въ Сибирѣ. Русскій Архивъ. 1874. Т. 2; стр. 639.

*10475. **Записки** фельдмаршала графа *Миниха*. Перев. съ франц., подъ ред. и съ примѣч. *С. Шубинскаго*. Спб. 1874. 8°. (1.500 экз.). Ц. 2 р.

1) Виржев. Вѣдомости. 1874. № 267. (Рец. *Экса—Чебышева-Дмитріева*).
2) Вѣстникъ Европы. 1874. № 7. (Библ. зам. на обертѣ).
3) Голосъ. 1874. № 202.
4) Кіевскія Унив. Изв. 1875. № 8; стр. 219—220. (Рец. *В. Шенникова*).
5) Русская Старина. 1874. № 7. (Библ. зам. на обертѣ).
6) Русскій Міръ. 1874. № 147.
7) Сборникъ госуд. знаній. Т. 2; стр. 138—153. (Рец. *А. Брикнера*).
8) Сынъ Отечества. 1874 (будн.). № 118. (Библ. зам.).

*10476. **Сказанія** иноземцевъ о Россіи XVIII вѣка. Записки фельдмаршала *Миниха*. Перев. *Е. А. Харитонова*. Русская Старина. 1874. Т. 9. № 1; стр. 73—105.

Въ началѣ помѣщена біографія *Миниха*. (См. опечатки. 1874. Т. X; стр. 631 и 632).

10477. **Записки** и прочіе труды фельдмаршала *Миниха*. Сообщ. *Н. П. Дуровъ*. Русская Старина. 1874. Т. 9. № 2; стр. 381—383.

10478. **Описаніе** торжества освященія гробницы въ кафедр. соборѣ надъ прахомъ Миниха. Русскій Міръ. 1878. № 235.

*10479. **Фельдмаршалъ** Минихъ и его значеніе въ русской исторіи. *Н. И. Костомаровъ*. Вѣстникъ Европы. 1884. № 8; стр. 510—564 и № 9; стр. 5—57.

*10480. **Фельдмаршалъ** графъ Бурхардъ-Христофъ Минихъ, въ заботахъ о воспитаніи своихъ внуковъ. *А. Юргенсонъ*. Русская Старина. 1887. Т. 53. № 1; стр. 225—234.

10481. **Графъ** Эрнстъ Минихъ (1708—1788 г.). Замѣчанія на записки Манштейна о Россіи, изд. въ 1879 г., подъ именемъ гр. П. Панина. Перев. *В. В. Тимощукъ*, съ нѣм. рукописи. Русская Старина. 1887. Т. 54. № 5 и 6.

*10482. **О семействѣ** Миниховъ (По Ю. Эккардту). Рижскій Вѣстникъ. 1872. № 102, 107 и 108.

10483. **Генералъ-фельдцейхмейстеръ Минихъ.** 1730 г. Сообщ. *А. И. Савельевъ*. Русская Старина. 1889. Т. 62. № 5; стр. 458.

10484. **Manifeste** d'Elisabeth I Impératrice de toutes les Russies (Sentence rendue contre Munnich, Ostermann, etc). St.-Pétersbourg le 22 Janv. 1742. (St.-Pétersbourg. 1742) fol.

10485. **Manifest** die Grafen v. Ostermann, Münnich, Golofkin, Löwenwolde, Megden etc. betreffende. (St.-Petersburg den 22 Jan. 1742). St.-Petersburg. 1742. 4.

10486. **Manifest** Czarinnan Elisabeth. angående Grefwarnes Ostermans, Munnichs, Golofkins, Loewenwoldes, Baron Mengdens och Stats Rådet Temiriazeffs Brott och Dom Dat. Petersburg then 22 Jan. 1742. På. Swenska öfwersatt. Stockholm. (1742). 4°.

*10487. **Leben,** Thaten und betrübter Fall des russischen Grafens, Burch. Chistophs v. Münnich. (La préface est signée: C. F. Phleme). *Christian Fr. Hempel.* Braunschweig und Leipzig. 1742. 8°.

*10488. **Leben,** Thathen und betrübter Fall des russischen Grafens Burch. Christophs v. Munnich. (La préface est signée. C. F. Phleme). *Christian Fr. Hempel.* Bremen. 1742. 8°.

*10489. **Leben,** Thaten und betrübter Fall des russischen Grafens Burch. Christophs v. Münnich. *Christian Fr. Hempel.* Andere Aufl. Bremen. 1743. 8°.

*10490. **Lob- und Denkschrift** auf den Hn Burch. Cristoph. Grafen v. Münnich. *Gottl. Schlegel.* Riga. 1767. 8°.

*10491. **Idem.** 2te Aufl. Riga. 1767. 8.

*10492. **Kanzelrede** bey dem Sarge Sr. Erl. des Grafen Ernst v. Münnich, den 29 Jan. 1788 gehalten. *Christian Wolff.* St.-Petersburg. 1788. 4°.

*10493. **Leven,** Daden en droevige Val van den russischen Grave Burch. Christophel v. Munnich. *Christian Fr. Hempel.* Uit het Hoogduitsch. vertaald. Amsterdam. 1742. 8°.

10494. **Ив. Ив. Миикевичъ,** помощникъ Восточно-Сибирскаго окружнаго военно-медицинскаго инспектора 1883 г. Русскіе врачи-писатели *Л. Ф. Змѣева.* Тетр. 2. 1886; стр. 16—17.

*10495. **Планъ** романа изъ жизни Мировича и записка о немъ *Г. Ф. Квитки* (Основьяненка). Русскій Архивъ. 1863. № 2; стр. 160—170.

Мировичъ, уроженецъ Сибири.

10496. **По дѣлу** Мировича (1764 г.). Историч. матеріалы. Заря. 1870. № 9; стр. 307—311. Тоже. Памятники Новой Русской исторіи. 1871. Т. 1; стр. 307—311.

10497. **Шлюссельбургская** нелѣпа. *В. А. Бильбасовъ.* Историч. Вѣстникъ. 1888. № 5; стр. 265—301.

Здѣсь говорится объ убіеніи *Іоанна Антоновича* и о *Мировичѣ*, который былъ уроженцемъ Сибири, куда отецъ его былъ сосланъ.

10498. **Императоръ** Иванъ Антоновичъ. 1740—1764. Русская Старина. 1879. Т. 25. № 7; стр. 493—514.

Здѣсь есть много свѣдѣній о *Мировичѣ*.

10499. **Мировичъ.** Романъ *Г. П. Данилевскаго.* Всемірн. Иллюстрація. 1887. № 950.

10500. **Пути** промысла Божія въ моей жизни. Разсказъ Каинскаго прот. *Николая Митропольскаго.* Томскія епарх. вѣд. 1887. № 22; стр. 21—25.

*10501. **Матушка** Митрофанія. Статья *И. А.* Отечественныя Записки. 1874. Т. 217 (т. 44). № 11; стр. 256—273.

Игуменія *Митрофанія*, какъ извѣстно, была сослана въ Енисейскую губернію.

*10502. **Идея** учрежденія епарх. общинъ сестеръ милосердія при дѣвичьихъ монастыряхъ и прошедшее игуменіи Митрофаніи. Въ 4-хъ письмахъ. Кіевъ. 1874. Тип. Владимірова. 8°. 16 стр. (Напеч. 2.400 экз.).

*10503. **Дѣло** о начальницѣ Московской епархіальной Владычне-Покровской общины сестеръ милосердія и Серпуховскаго Владычнаго монастыря игуменіи Митрофаніи. Голосъ. 1874. № 277—281, 285—289, 294, 295, 299—310, 314. — 1876. № 144—147.

10504. **Замѣтки** по дѣлу игуменьи Митрофаніи. Статья *В.* Гражданинъ. 1874. № 41 и 43.

*10505. **Дѣло** игуменьи Митрофаніи. Стенограф. отчетъ, составленный *С. И. Забѣлиной.* Москва. Изд. и тип. «Современныхъ Извѣстій». 8°. XIII, 335 и 196 стр., 1 портретъ и 1 листъ факсимиле. (Напеч. 3.000 экз.). Ц. 1 р. 50 к.

Спбургскія Вѣдомости. 1874. № 320. (Библ. зам. *А.*).

10506. **Письмо** *Мусницкаго.* Русскій Міръ. 1874. № 134 и 143.

По дѣлу игуменьи *Митрофаніи.*

*10507. **По поводу** дѣла игуменьи Митрофаніи. Русскій Міръ. 1874. № 97, 99, 110 и 133. (Письма г. *Врубеля*).

10508. **Письмо** въ ред. *Ф. Шлевако.* Русскій Міръ. 1874. № 109.

По дѣлу игуменьи *Митрофаніи.*

10509. **По дѣлу** игуменьи Митрофаніи. *М. Осиповъ.* Русскій Міръ. 1874. № 229.

10510. **Изъ Москвы.** Воспоминаніе о процессѣ игуменьи Митрофаніи. Статья г. *Л.* Спбургскія Вѣдомости. 1874. № 299.

*10511. **Жизнь** и дѣятельность баронессы Розенъ, въ монашествѣ игуменьи Митрофаніи. *В. Н. Андреевъ.* Изд. В. Лепланскаго и І. Тихомирова. Ч. 1. Спб. 1876. Тип. князя Оболенскаго. 8°. 234 и 66 стр. (Напеч. 1.100 экз.). Ц. 1 р. 50 к.

10512. **Михаилъ Иларіонъ Михайловъ,** былъ сосланъ въ Сибирь, гдѣ и умеръ, 1865 г. Русскій Энциклоп. словарь *И. Березина.* Отд. 3. Т. 2; стр. 293.

10513. **М. Л. Михайловъ.** Некрологъ. Вѣсть. 1865. № 5.

10514. Михайловъ. Некрологъ. Иллюстрир. Газета. 1865. № 35.

10515. Некрологъ. М. Л. Михайловъ. Русскій Архивъ. 1867. № 5—6; стр. 969. (Въ статьѣ *Г. Н. Геннади*).

10516. Литературныя воспоминанія. Знакомство съ М. Л. Михайловымъ и Н. В. Шелгуновымъ. *П. Пашино*. Минута. 1882. № 128.

10517. Изъ Иркутска, Іюня 10. Московскія Вѣдомости. 1830. № 60.

О смерти *Михаила*, архіепископа Иркутскаго.

***10518. Воспоминаніе** объ архіеписк. Иркутскомъ **Михаилѣ**. Три слова его, произнес. въ Петербургѣ (въ 1810 г.). Иркутскія епарх. вѣд. 1863. № 23, 40 и 41.

***10519. Припоминаніе** мелочей, уясняющихъ отношенія между Иркутскимъ преосвящ. Михаиломъ и губернаторомъ Николаемъ Ивановичемъ Трескинымъ. Иркутскія епарх. вѣд. 1863. № 43—45.

***10520. Ректора** Тобольской семинаріи, въ 1-й четверти настоящаго столѣтія и между ними архим. Михаилъ, впослѣдствіи (1814—30 г.) Иркутскій архіепископъ и архимандритъ Филаретъ, впослѣдствіи Кіевскій митрополитъ. Иркутскія епарх. вѣд. 1874. № 45; стр. 589—593 и № 46; стр. 607—611.

***10521. Матеріалы** для біографіи Михаила I-го (Миткевича), епископа Иркутскаго и Нерчинскаго (1772—1789). Свящ. *І. Коремнъ*. Иркутскія епарх. вѣд. 1886. № 46—49.

***10522. Копія** съ отвѣта «Церк.-Общ. Вѣстнику»: Объ епископѣ Михаилѣ II-мъ. Пр. *Прокопій Громовъ*. Иркутскія епарх. вѣд. 1879. № 47—49.

***10523. Запутанность** воззрѣній на личность и дѣятельность Иркутскаго архіеписк. Михаила II (Бурдукова). *Юсковскій*. Церковно-Обществ. Вѣстникъ. 1879. № 38—39.

***10524. Иркутскій** архіеп. Михаилъ II-й. Прот. *А. Сулоцкій* и *П. Громовъ*. Странникъ. 1880. № 2; стр. 155—172.

10525. Памяти архим. Михаила. Иркутскія епарх. вѣд. 1884. № 10.

***10526. Іеромонахъ** Михаилъ, духовникъ Тобольскаго архіер. дома. *А. С. Цвѣтковъ*. Странникъ. 1870. № 1; стр. 38—56 и № 2; стр. 147—160.

10527. Некрологъ. Барнаульскій городской врачъ Виссаріонъ Семеновичъ Михальскій. Статья *И. С.* Томскія епарх. вѣд. 1883. № 10; стр. 302—304.

10528. Некрологъ. В. С. Михальскій, Барнаульскій городовой врачъ. Статья *В. Покровскаго*. Томскія губ. вѣд. 1883. № 16.

10529. Петербургъ. (О возвращеніи М. С. Мицуля съ острова Сахалина). Енисейскія губ. вѣд. 1873. № 49; стр. 252.

10530. Агрономъ Мицуль (умеръ на Сахалинѣ). Воспоминаніе о немъ. Владивостокъ. 1884. № 1.

10531. Гетманъ Малороссіи Демьянъ Игн. Многогрѣшный. Былъ сосланъ въ Селенгинскъ. Русскій Энциклоп. словарь *И. Березина*. Отд. 3, т. 2; стр. 311.

10532. Павелъ Ивановичъ Можаровъ. Красноярскій городской врачъ. Русскіе врачи-писатели. *Л. Ф. Змѣева*. Тетр. 2. 1886; стр. 19.

10533. Бѣгство Мокріевича (Дебогорія) изъ Сибири. Новое Время. 1881. № 1900.

10534. Крещеніе ученаго ламы и врача Топчинъ Монголаева. *Влад. Гижицкій*. Церковн. Вѣстникъ. 1880. № 11.

10535. Некрологъ. Марфа Ивановна Мордвинова. Сибирь. 1876. № 8.

Начальница Александринск. дѣтскаго пріюта. *Ал. Ал. Мордвиновъ*, извѣстный Сибирскій писатель, былъ ея пасынкомъ.

10536. Александръ Александровичъ Мордвиновъ, иркутскій писатель. Въ воспоминаніяхъ *В. И. Вагина*. Литерат. Сборникъ Н. М. Ядринцева. Спб. 1885; стр. 263.

10537. Морозко. Наши землепроходцы. *Д. Садовниковъ*. Москва. 1874.

10538. Морозовскій, полякъ, политическій ссыльный. Въ воспоминаніяхъ *В. И. Вагина*. Литерат. Сборникъ Н. М. Ядринцева. Спб. 1885; стр. 255.

10539. Некрологъ. Сергѣй Іоасафовичъ Москвинъ. Восточн. Обозрѣніе. 1891. № 3.

10540. Игнатій Ильдефонсовичъ Мрочковскій, лѣкарь въ 1881 въ 1-мъ Западно-Сибирскомъ батальонѣ. Русскіе врачи-писатели *Л. Ф. Змѣева*. Спб. 1889. Тетр. 5; стр. 23.

10541. Муловскій. *А. Соколовъ*. Морской Сборникъ. 1853. № 5; стр. 358—362.

Григ. Ив. Муловскій, морякъ временъ Екатерины II.

10542. Графъ Муравьевъ-Амурскій. (Съ портретомъ). Иллюстрація. 1859. № 90.

***10543. Графъ** Н. Н. Муравьевъ-Амурскій. Статья *В. А. Р.* Портретная галлерея русскихъ дѣятелей *А. Мюнстера*. Спб. 1865. Т. 1.

10544. О проѣздѣ гр. Муравьева-Амурскаго чрезъ г. Красноярскъ. Енисейскія губ. вѣд. 1861. № 5.

10545. Некрологъ. Ген.-адъют. гр. Муравьевъ-Амурскій. Волга. 1881. № 548.

10546. Некрологъ. Графъ Н. Н. Муравьевъ-Амурскій. Всемірн. Иллюстрація. 1881. Т. 26. № 676.

10547. Некрологъ. Н. Н. Муравьевъ-Амурскій, ген.-ад., ген.-отъ-инф., членъ Госуд. Совѣта, графъ. Газета А. Гатцука. 1881. Т. 7. № 48.

10548. Некрологъ. Н. Н. Муравьевъ-Амурскій. Кронштт. Вѣстникъ. 1881. № 134.

10549. Графъ Н. Н. Муравьевъ-Амурскій. Некрологъ. Новое Время. 1881. № 2060 и 2061.

10550. Некрологъ. Ген.-адъют. гр. Н. Н. Муравьевъ-Амурскій. Русскій Инвалидъ. 1881. № 262.

10551. Гр. Н. Муравьевъ-Амурскій. Некрологъ. Спбургскія Вѣдомости. 1881. № 302.

***10552. Графъ** Н. Н. Муравьевъ-Амурскій. Наши государств. и обществ. дѣятели. Спб. 1891.

***10553. Графъ** Н. Н. Муравьевъ-Амурскій. *М. И. Венюковъ*. Русская Старина. 1882. Т. 3. № 2; стр. 523—526.

***10554. Графъ** Н. М. Муравьевъ-Амурскій въ 1848—1856 гг. Очеркъ и письма. Сообщ. *Ахиллесъ Ив. Заборинскій*. Русск. Старина. 1883. Т. 38. № 6; стр. 623—658.

10555. Графъ Н. Н. Муравьевъ-Амурскій. Эпизодъ изъ его жизни (1849 г.). Сообщ. *Бернгардъ Вас. Струве*. Русск. Старина. 1883. Т. 40. № 12; стр. 505—512.

***10556. Нѣсколько** словъ о графѣ Муравьевѣ-Амурскомъ. (Замѣчанія на статью Д. И. Завалишина, помѣщенную въ февральской книжкѣ «Русскаго Вѣстника» 1884 года). *Б. В. Струве*. Русск. Вѣстникъ. 1884. № 7; стр. 354—361.

***10557. Воспоминанія** Григорія Ивановича Филипсона. Русск. Архивъ. 1884. № 1; стр. 199—222.

Акрепъ.—Муравьевъ-Амурскій.—Походъ въ землю Убыховъ.—*Ротъ* и *Серебряковъ*.

***10558. Графъ** Н. Н. Муравьевъ-Амурскій. Изъ воспоминаній о его дѣятельности. *В. В. Струве*. Русская Старина. 1885. № 11; стр. 337—358.

Торговля на Кяхтѣ.

10559. Н. Н. Муравьевъ. Въ воспоминаніяхъ *В. Вагина*. Литерат. Сборникъ *И. М. Ядринцева*. Спб. 1885; стр. 277—280.

10560. Черты изъ жизни гр. Муравьева-Амурскаго. Статья *И. Н.* Родина. 1886. № 24.

10561. Біографическія свѣдѣнія о графѣ Н. Н. Муравьевѣ-Амурскомъ. Сибирскій Вѣстникъ. 1887. № 3.

***10562. Графъ** Н. Н. Муравьевъ-Амурскій въ 1848—1861 г. *В. Толстой*. Русская Старина. 1890. Т. 65. № 1; стр. 125—129.

***10563. Графъ** Н. Н. Муравьевъ-Амурскій по его письмамъ, оффиціальнымъ документамъ, разсказамъ современниковъ и печатнымъ источникамъ. (Матеріалы для біографіи). *Иванъ Барсуковъ*. Кн. 1 и 2. Москва. 1891. Синод. тип. 8°. Въ 1-й кн. IV, 672, XII стр. и карта Вост. Сибири; во 2-й кн. 321 и VI стр.

10564. Памятникъ гр. Н. Н. Муравьеву-Амурскому 1858 г. *М. И. Венюковъ*. Русск. Старина. 1883. № 6; стр. 682.

10565. Памятникъ графу Муравьеву-Амурскому. Нива. 1891. № 5; стр. 114 и 116.

10566. Памятникъ графу Муравьеву-Амурскому. Сибирскій Вѣстникъ. 1887. № 55.

10567. Закладка памятника графу Муравьеву-Амурскому *А. Данилова*. Владивостокъ. 1888. № 50.

10568. Статуя для памятника графа Н. Н. Муравьева-Амурскаго. Историч. Вѣстникъ. 1891. № 1; стр. 288—289.

10569. Некрологъ. Матвѣй Ив. Муравьевъ-Апостолъ. Новое Время. 1886. № 3590.

***10570. М. И. Муравьевъ-Апостолъ.** (Род. 25-го Апрѣля 1793 г., † 21-го февраля 1886 г.). Сообщ. *В. Е. Якушкинъ*. Русская Старина. 1886. Т. 51. № 7; стр. 151—170.

10571. М. И. Муравьевъ-Апостолъ. (Род. 25-го Апр. 1793 г., ум. 21-го февр. 1886 г.). Русскій Архивъ. 1886. № 5; стр. 143—144.

10572. М. И. Муравьевъ-Апостолъ. Газета Гатцука. 1886; стр. 118.

10573. Некрологъ. М. И. Муравьевъ-Апостолъ. Обзоръ жизни и трудовъ покойныхъ русскихъ писателей. *Д. Д. Языковъ*. Вып. 6; стр. 89. (При Историч. Вѣстникѣ. 1889. № 12).

10574. Ветераны отечественной войны. М. И. Муравьевъ-Апостолъ и А. А. Майковъ. Некрологъ. Статья *С. К—ва*. Московскія Вѣдомости. 1886. № 63.

10575. Изъ разсказовъ Матвѣя Ив. Муравьева-Апостола. Русскій Архивъ. 1888. № 11; стр. 368—372.

Сообщ. *Авг. Павловною Сазановичъ*.

10576. Кэтъ Мэрсденъ, сестра милосердія, отправившаяся въ Якутскую область для изученія мѣстнаго способа леченія проказы. (Изъ «Сибирскаго Листка»). Новости. 1891. № 72.

10577. Жизнеописаніе адмирала Вас. Алексѣевича Мятлева. Жизнеописаніе первыхъ русскихъ адмираловъ. Спб. 1834. Ч. 3; стр. 154—174.

Былъ губернаторомъ въ Сибири.

10578. В. А. Мятлевъ. Съ 1752 г. былъ Сибирскимъ губернаторомъ. Русск. Энциклоп. словарь *И. Березина*. Отд. 5. Т. 2; стр. 520.

***10579. Жизнеописаніе** адмирала Алексѣя Ивановича Нагаева. *Василій Берхъ*. 1831. Ч. 139. Т. XVII. № 1; стр. 17—36. № 2; стр. 77—103. № 3; стр. 138—158 и № 4; стр. 204—223.

10580. Жизнеописаніе адмирала Алексѣя Ивановича Нагаева. Жизнеописаніе первыхъ русскихъ адмираловъ. Спб. 1836. Ч. 4; стр. 1—85.

Участвовалъ въ составленіи плановъ для двухъ экспедицій въ Сибирь.

10581. Адмиралъ Ал. И. Нагаевъ. Составилъ карты Камчатскаго моря и р. Амура. Русск. Энциклоп. словарь *И. Березина*. Отд. 3, т. 2; стр. 530.

10582. Нагиба. Наши землепроходцы. *Д. Садовниковъ*. Москва. 1874.

10583. Иванъ Андр. Нагибинъ. Некрологъ. *Петръ Золотовъ*. Акмолинскія обл. вѣд. 1879. № 13.

Омскій чиновникъ.

10584. Рѣчь при погребеніи протоіерея Александра Назанскаго. Свящ. *І. Рябковъ*. Иркутскія епарх. вѣд. 1888. № 20; стр. 182—188.

10585. Некрологъ прот. А. Назанскаго. Иркутскія епарх. вѣд. 1888. № 20; стр. 188—190.

10586. Извѣстія о казакѣ Назимовѣ. Сѣв. Пчела. 1841. № 260.

10587. Казакъ Назимовъ на родинѣ. Вологодскія губ. вѣд. 1843. № 8; стр. 74—79.

10588. Казакъ Назимовъ (въ Верхнеудинскѣ). Московскія губ. вѣд. 1843. № 4; стр. 52—54.

10589. Некрологъ. Андрей Павловичъ Налимовъ. Владивостокъ. 1889. № 50.

10590. Павелъ Петровичъ Нарановичъ, строитель зданій Томскаго университета. Первый университетъ въ Сибири. Томскъ. 1889; стр. 82.

10591. Нѣсколько словъ въ память почившаго, сего Янв. 3-го 1863 г., Мих. Мих. Нарышкина (декабриста). Кн. *Евг. Оболенскій*. День. 1863. № 3.

10592. Некрологъ М. М. Нарышкина. Библіотека для чтенія. 1863. Т. 175. № 1; стр. 248.

10593. Священникъ Ст. Петр. Наумовъ. (Некрологъ). Священникъ *Іоаннъ Волковъ*. Тобольскія епарх. вѣд. 1888. № 21—22; стр. 443—446.

10594. Некрологъ. Григорій Ив. Невельской. Голосъ. 1876. № 109 и 110.

10595. Некрологъ. Г. И. Невельской. Иллюстр. Газета. 1876. № 23.

10596. Адмиралъ Г. И. Невельской. Всемірн. Иллюстрація. 1876. № 384.

10597. Памяти адмирала Невельскаго. (Перед. ст.). Голосъ. 1876. № 110.

10598. Некрологъ. Г. И. Невельской. Народная Школа. 1876. № 5.

10599. Некрологъ. Адмиралъ Невельской. Спбургскія Вѣдомости. 1876. № 109 и 110.

10600. Адмиралъ Г. И. Невельской. Статья *В. Вахтина*. Развѣдчикъ. 1891. № 55; стр. 213—214.

10601. О памятникѣ адмиралу Г. И. Невельскому въ Владивостокѣ. Новости. 1891. № 66.

10602. Ал—дръ Матв. Неворотинъ, областной докторъ Семипалатинской области. 1869 г. Русскіе врачи-писатели *Л. Ф. Змѣева*. Спб. 1889. Тетр. 5; стр. 28.

10603. 35-лѣтній юбилей о. протоіерея Конст. Лонгин. Недосѣкова. Акмолинскія обл. вѣд. 1887. № 39.

10604. Юбилейныя празднества свящ. К. Л. Недосѣкова. Тобольскія епарх. вѣд. 1887. № 23—24; стр. 465—469.

10605. Некрологъ. Карлъ Карловичъ Нейманъ. Историч. Вѣстникъ. 1888. № 7; стр. 214—215.

Былъ инспекторомъ Иркутской прогимназіи.

10606. Некрологъ. К. К. Нейманъ. Статья *М. З—на*. Восточное Обозрѣніе. 1888. № 4; стр. 13.

***10607. Нектарій,** 3-й архіепископъ Сибирскій и Тобольскій. 1636—1640 г. *Н. Абрамовъ*. Тобольскія губ. вѣд. 1859. № 1.

***10608. Нектарій,** 3-й архіепископъ Сибирскій и Тобольскій. († 1635 г.) *Н. Абрамовъ*. Странникъ. 1866. Т. 1. № 2; стр. 65—88.

10609. Нектарій, архіеписк. Сибирскій и Тобольскій. Тобольскія епарх. вѣд. 1887. № 17—18; стр. 339—345.

10610. Ник. Ив. Неопалимовскій, медицинскій инспекторъ Якутской обл. Русскіе врачи-писатели *Л. Ф. Змѣева*. 1886. Тетр. 2; стр. 32.

10611. Новый Алеутскій еписк. Несторъ. Миссіонеръ. 1878. № 52.

***10612. Новый** Алеутскій епископъ, архим. Несторъ. (Біограф. свѣдѣнія). Церковно-Обществ. Вѣстникъ. 1878. № 138 и 151.

10613. Преосвященный Несторъ, еписк. Алеутскій. Некрологъ. Воронежскія епарх. вѣд. 1882. № 19; стр. 656—657.

10614. Некрологъ. Несторъ, епископъ Алеутскій. Востокъ. 1882. № 195 и 197.

10615. Письмо свящ. Шаяшникова изъ Уналашки: о кончинѣ преосвящ. Нестора. Московскія Церковн. вѣд. 1882. № 37; стр. 531.

10616. Несторъ, епископъ Алеутскій. (Некрологъ). Странникъ. 1882. № 10; стр. 325—327.

10617. Некрологъ. Несторъ, епископъ Алеутскій. Церк.-Общ. Вѣстникъ. 1882. № 105 и 107.

10618. Некрологъ. Вас. Петр. Неудачинъ. Статья *К. Г.* Тобольскія губ. вѣд. 1889. № 22.

10619. Новый генералъ отъ революціи (Нечаевъ). Кіевлянинъ. 1870. № 6.

Былъ сосланъ въ Сибирь.

10620. Дѣло Нечаева. Голосъ. 1874. № 181 и слѣд. №, также № 188 и 187.

10621. Отвѣтъ г. Трубникову (по Нечаевскому дѣлу) и письмо стенографа *Горшенсва*. Голосъ. 1871. № 190, 202 и 218.

10622. Монмъ рецензентамъ. *В. Спасовичъ*. Спбургскія Вѣдомости. 1871. № 204.

По поводу рѣчи въ Нечаевскомъ процессѣ.

10623. Недѣльные очерки и картинки. Характеристики гг. Урусова, Спасовича и Арсеньева. *А. Суворинъ*. Спбургскія Вѣдомости. 1871. № 195.

10624. Три рѣчи и три адвоката. *Алеко*. Спбургскія Вѣдомости. 1871. № 199.

10625. По поводу одной изъ защитительныхъ рѣчей (г. Спасовича) по Нечаевскому дѣлу. (Перед. ст.). Биржев. Вѣдомости. 1871. № 208.

10626. Письмо по Нечаевскому дѣлу *А. М.* Спбургскія Вѣдомости. 1871. № 197.

10627. Священникъ Вас. Сим. Низковскій. (Некрологъ). Тобольскія епарх. вѣд. 1888. № 9—10; стр. 222.

10628. Федоръ Федор. Пикитниковъ, ординаторъ Курганскаго воен. лазарета и главный врачъ Копальскаго военнаго госпиталя. Русскіе врачи-писатели *Л. Ф. Змѣева.* Спб. 1889. Тетр. 5; стр. 32.

10629. Епископъ Никодимъ. (Некрологъ). Вятскія епарх. вѣд. 1874. № 15; стр. 410—412.

10630. Некрологъ. Никодимъ, бывшій епископъ Чебоксарскій, викарій Казанской епархіи, а потомъ епископъ Енисейскій и Красноярскій (ум. 11 Іюля 1874 г.). *Гавріилъ Гарталовъ.* Извѣстія по Казанской епархіи. 1874. № 13; стр. 369—371.

***10631. Некрологъ.** Епископъ Енисейскій Никодимъ. Статья *Мих. Добронравова.* Московскія епарх. вѣд. 1874. № 32; стр. 341—342.

10632. Некрологъ епископа Никодима. Херсонскія епарх. вѣд. 1874. № 17; стр. 348—352.

10633. Некрологъ. Епископъ Никодимъ. Статья *К. П. В.* (Касьяновъ). Иркутскія епарх. вѣд. 1874. № 36; стр. 474—476.

10634. Никодимъ, епископъ Енисейскій. (Некрологъ). Тульскія епарх. вѣд. 1874. № 15; стр. 127—128.

10635. Некрологъ. Архіепископъ Енисейскій Никодимъ. Гражданинъ. 1875. № 8—9.

10636. Некрологъ. Никодимъ Казанскій, съ 1861 г. епископъ Енисейскій. Краткія свѣдѣнія о русскихъ писателяхъ и ученыхъ, умершихъ въ 1874 г. *Г. Н. Геннади.* Русскій Архивъ. 1877. № 5; стр. 88.

***10637. Воспоминаніе** объ о. ректорѣ Иркутск. дух. семинаріи архим. Никодимѣ. Пр. *Ал. Орловъ.* Иркутскія епарх. вѣд. 1879. № 45; стр. 531—538. № 46; стр. 545—555 и № 47; стр. 557—561.

***10638. Мысли** епископа Никодима, бывшаго Енисейскаго: о событіи въ Вифанской семинаріи, на экзаменѣ, при митроп. Москов. Филаретѣ и ректорѣ семинаріи Никанорѣ (впослѣдствіи митроп. Спбургскомъ). Чтенія въ Общ. Любит. Дух. Просв. 1882. Ч. 2. № 5; стр. 147—158.

***10639. Никодимъ,** первый епископъ Енисейскій и Красноярскій. Енисейскія епарх. вѣд. 1889. № 5; стр. 92—100. № 6; стр. 107—112. № 7—8; стр. 128—133. № 11; стр. 192—195. № 12; стр. 211—217. № 16; стр. 277—283.—1890. № 1; стр. 1—7. № 4; стр. 56—64. № 7—8; стр. 106—113. № 11; стр. 160—166. № 13—14; стр. 206—210. № 16—17; стр. 250—257 и № 21; стр. 342—347.

10640. Смерть даровитаго инородца Егора Дм. Николаева. Некрологъ. Восточн. Обозрѣніе. 1888. № 44.

10641. Дм. Алексѣевичъ Никольскій, помощникъ Западно-Сибирскаго военно-медицинскаго инспектора. 1875 г. Русскіе врачи-писатели *Л. Ф. Змѣева.* Спб. 1889. Тетр. 5; стр. 33.

10642. Некрологъ. С. Н. Никольскій. Тобольскія епарх. вѣд. 1884. № 2.

10643. Изъ Тары. Некрологъ учителя Тарскаго уѣзднаго училища Н. П. Никулина. Тобольскія епарх. вѣд. 1882. № 7; стр. 144—146.

10644. Изъ Иркутска. Письмо *Н. С.* Спбургскія Вѣдомости. 1854. № 70.

Объ архіепископѣ *Нилѣ.* Служилъ прежде въ Сибири.

***10645. Заслуги** архіеписк. Нила. Извлеченіе изъ отчета оберъ-прокурора Св. Синода, графа *Д. Толстаго* за 1874 г.; стр. 3—6.

10646. Архіепископъ Ярославскій и Ростовскій Нилъ (съ портретомъ). Всемірн. Иллюстрація. 1874. Т. 12. № 298; стр. 179—180.

10647. Нилъ, архіеписк. Ярославскій. Статья *Д. І. С—скаго.* Миссіонеръ. 1874. № 28; стр. 253—256.

10648. Нилъ, архіепископъ Ярославскій. Вятскія епарх. вѣд. 1874. № 15; стр. 408—410.

*10649. **Некрологъ** и послѣдніе дни архіеписк. Нила Исаковича. Статья *Н. Д.* Московскія епарх. вѣд. 1874. № 29; стр. 314—316 и № 34; стр. 367—368.

10650. **Архіепископъ** Нилъ. Некрологъ. Русскія Вѣдомости. 1874. № 144.

10651. **Подробности** объ архіепископѣ Нилѣ. Саратовскія епарх. вѣд. 1874. № 15; стр. 424—428.

10652. **Біографическія** свѣдѣнія объ архіеписк. Нилѣ Ярославскомъ. Современность. 1874. № 57.

10653. **Нилъ**, архіеписк. Ярославскій и Ростовскій. Статья *Н. Д.* Странникъ. 1874. Т. 3. № 7; стр. 38—43.

10654. **Некрологъ.** Нилъ, архіеписк. Ярославскій. Харьковскія епарх. вѣд. 1874. № 14; стр. 72—73.

10655. **Нилъ**, архіеписк. Ярославскій и Ростовскій. Некрологъ. Статья *Н. Д.* Церковная лѣтопись Духовной Бесѣды. 1874. № 28; стр. 25—32.

*10656. **Некрологъ.** Нилъ, архіеписк. Ярославскій. Ярославскія епарх. вѣд. 1874. № 25, 26, 27, 28, 30, 32 и 33.

10657. **Нѣсколько** словъ по поводу кончины архіеписк. Нила. *А. Бернацкій.* Ярославскія губ. вѣд. 1874. № 50.

10658. **Архіепископъ** Нилъ. Сибирь. 1876. № 19.

10659. **Отчетъ** графа *Д. Толстаго:* о заслугахъ архіеписк. Ярославскаго Нила. Ярославскія епарх. вѣд. 1876. № 14; стр. 111—112.

10660. **Некрологъ.** Нилъ (Исаковичъ), архіепископъ Ярославскій. Краткія свѣдѣнія о русскихъ писателяхъ и ученыхъ, умершихъ въ 1874 г. *Г. Н. Геннади.* Русскій Архивъ. 1877. № 5; стр. 88.

10661. **Благодарное** воспоминаніе объ о. архимандритѣ Нифонтѣ, бывшемъ ректорѣ Иркутск. дух. семинаріи. Иркутскія епарх. вѣд. 1877. № 31.

10662. **Киргизскій** народный поэтъ-пѣвецъ Ногойбай. *А. А. Ивановскій.* Этнограф. Обозрѣніе. 1889. Кн. 3; стр. 92—101.

10663. **Профессоръ** Норденскёльдъ и открытіе имъ морскаго сообщенія Сибири съ Европою. Всемірная Иллюстрація. 1875. № 359.

10664. **Пребываніе** профес. Норденскёльда въ Москвѣ и Петербургѣ. Всемірная Иллюстрація. 1875. № 360.

10665. **Норденшильдъ.** Иллюстр. Недѣля. 1876. № 9, 11 и 12.

10666. **Профессоръ** Норденшильдъ и шведская экспедиція въ арктическія страны. Нива. 1876. № 11.

10667. **Н. А. Э. Норденшильдъ.** Статья *К. Я.* Новое Время. 1879. № 1241.

10668. **Предшественники** Норденшильда. Еженед. Новое Время. Т. III. № 31—32; стр. 379—384.

10669. **Письмо** Норденшельда къ О. Диксону. Кронштадт. Вѣстникъ. 1879. № 90.

10670. **Профессоръ** Норденскіольдъ и открытіе имъ новаго пути въ Америку. Статья *К—скаго.* Огонекъ. 1879. № 1.

10671. **Гдѣ теперь** профессоръ Норденшильдъ. *Николай Латкинъ.* Спбургскія Вѣдомости. 1879. № 9.

10672. **Встрѣча** профес. Норденскіольда въ Швеціи. Всемірная Иллюстрація. 1880. № 591.

10673. **По поводу** чествованія Норденшёльда. (Хроника). Голосъ. 1880. № 98.

*10674. **Норденшильдъ** и его послѣднее путешествіе. *В. Н. Майновъ.* Историч. Вѣстникъ. 1880. № 6; стр. 268—292.

10675. **Труженики** науки. Статья *В. Ж.* Кавказъ. 1880. № 46.

Профессоръ *Норденшильдъ* и англичанинъ *Форрестъ.*

10676. **Адольфъ Эрикъ Норденшильдъ.** Молва. 1880. № 213.

10677. **Чествованіе** Норденшильда въ Берлинѣ. (Изъ «Post»). Московскія Вѣдомости. 1880. № 213.

10678. **Профессоръ** Норденскьельдъ. Нева. 1880. № 12.

10679. **Баронъ** Норденшельдъ. Новое Время. 1880. № 1739.

10680. **Автобіографія** Норденшильда. (Извлеченіе изъ брошюры, изданной А. Е. Норденшильдомъ въ Стокгольмѣ 1877 г., съ нѣкоторыми дополнительными свѣдѣніями). Отголоски. 1880. № 14.

10681. Профессоръ Норденшильдъ и сѣверо-восточный проходъ. Статья *Е. П.* Правда. 1880. № 143.

10682. Профессоръ Норденшильдъ. (Съ портр.). Семейные Вечера (старш. возр.). 1880. № 5; стр. 241—244.

10683. Баронъ Норденшельдъ. Біографія. Наши государств. и обществ. дѣятели. Спб. 1891.

***10684. Nils von Nordenskiöld und** Alexander von Nordmann nach ihrem Leben und Wirken geschildert. *Ed. v. Eichwald.* St.-Petersburg. 1870. 8°.

***10685. Illustrisimo** viro Adolpho Erico Nordenskiöldio in patriam reduci salutem dicit plurimam. *E. A. Holmgren.* Holmiae. 1880. 4°.

***10686. Minnes-tal** öfver Alexander v. Nordmann. *O. E. A. Hjelt.* Helsingfors. 1867. 4°.

***10687. Gedächtnissrede** auf Alexander von Nordmann. *Otto E. A. Hielt.* Helsingfors. 1868. 8°.

10688. Примѣчанія къ біографіи А. Нордмана, сост. *Е. Эйхвальдомъ.* Сообщ. академикомъ *Брандтомъ.* Записки Минералогическаго Общества. 1865. Ч. 6; стр. 73—80.

***10689. Bemerkungen** zu der von Hrn. Ed. v. Eichwald verfassten Biographie Alex. v. Nordmann. *I. F. Brandt.* St.-Petersburg. 1870. 8°.

10690. 35-тилѣтіе служенія законоучителя при Иркутскомъ сиропитательномъ домѣ Елисаветы Медвѣдниковой, 3 п. А. О. Иркутскія епарх. вѣд. 1882. № 50; стр. 644—647.

***10691. Декабристъ** князь Е. П. Оболенскій. *М. Головинскій.* Историческій Вѣстникъ. 1890. № 1; стр. 115—145 и № 3; стр. 736.

Пять неизданныхъ писемъ и нѣкоторыя о немъ свѣдѣнія.

***10692. Mon exil** en Sibérie. *P-ce Eug. Obolenski.* (Traduit par Paul Fuchs). Leipzig. 1862. 8°.

***10693. Souvenirs** d'un exilé en Sibérie. *P-ce Eug. Obolenski.* Traduit du russe par le prince Aug. Galitzin. Leipzig. 1862. 8°.

10694. Ефимъ (Абрамовичъ) Борисовичъ Обыденниковъ. (1840 г., ум. 1877 г.). Лѣкарь въ Александровской постовой командѣ Приамурской области. Русскіе врачи-писатели *Л. Ф. Змѣева.* Спб. 1889. Тетр. 5; стр. 40.

***10695. Овсянниковское** дѣло. Отчетъ, составленный *Ю. Шрейеромъ.* Спб. 1875. Тип. Ретгера и Шнейдера. 8°. V и 372 стр. (Напеч. 600 экз.). Ц. 1 р.

10696. Внутреннее обозрѣніе. Дѣло Овсянникова. Реклама «Московскихъ Вѣдомостей» о П. Г. фонъ-Дервизѣ. Мартовская революція въ обществѣ взаимнаго кредита. Отечеств. Записки. 1875. Т. 219. (Т. 48). № 4; стр. 290—334.

10697. Жизнь и законъ. *Гр. Градовскій.* Голосъ. 1875. № 344.

Дѣло *Овсянникова.*

10698. Овсянниковское дѣло. (Перед. ст.). Спбургскія Вѣдомости. 1875. № 159.

10699. Послѣдній день процесса Овсянникова. *Н. Максимовъ.* Спбургскія Вѣдомости. 1875. № 335.

10700. Дѣло Овсянникова. Голосъ. 1875. № 85, 156, 204, 205, 327—351.—1876. № 85—87.

10701. Лейтенантъ Овцынъ. Путешествовалъ по Сибири и исправилъ карты ея сѣверныхъ береговъ. Русск. Энциклоп. словарь *И. Березина.* Отд. III, т. 3; стр. 171.

10702. Іосафатъ Петровичъ Огрызко, за участіе въ польскомъ мятежѣ былъ сосланъ въ каторжную работу. Русск. Энциклоп. словарь *И. Березина.* Т. III, отд. 3; стр. 174.

***10703. І. Огрызко** и его польская газета «Слово». (Замѣчаніе на статью г. Берга въ «Русскомъ Архивѣ». 1870 г.). *О. Пржецлавскій.* Русскій Архивъ. 1872; ст. 1031—1056 и 1533—1576.

10704. Іосафатъ Огрызко. (Некрологъ). Историч. Вѣстникъ. 1890. № 5; стр. 484—485.

10705. Князь Александръ Ив. Одоевскій, декабристъ, былъ сосланъ въ Сибирь. Русскій Энциклоп. словарь *И. Березина*. Т. IV, отд. 3; стр. 185.

***10706. А. И. Одоевскій.** (1804—1839 г.). Стихотворенія его и письма. Сообщ. *М. А. Назимовъ*. Русская Старина. 1870. Т. 1. № 1; стр. 72—74 и № 2; стр. 156—161.

Род. 1804 г. I. Стихотворенія.—Въ Свѣтлое Воскресенье. 1862 г. въ К—ти Спбургск.— II. Письма отца поэта кн. *Ивана Одоевскаго* къ *М. А. Назимову*.

10707. А. И. Одоевскій. 1804—1839 г. Русская Старина. 1875. Т. 14. № 9; стр. 97—98.

Моему отцу стихотвореніе *А. Одоевскаго*.

10708. Князь А. И. Одоевскій. Голосъ. 1882. № 324.

***10709. Князь** А. И. Одоевскій. (Біограф. очеркъ). *А. Н. Сиротининъ*. Историч. Вѣстникъ. 1883. № 5; стр. 398—414. (Съ портретомъ).

10710. Замѣтка. *М. А. Веневитиновъ*. Русская Старина. 1887. Т. 53. № 3; стр. 710.

По поводу стих. кн. *А. И. Одоевскаго* на смерть *Д. Веневитинова*.

10711. Некрологъ. А. Д. Озерскій, членъ Горнаго Ученаго комитета, горный инженеръ ген.-лейтенантъ. Южно-Русск. Горный Листокъ. 1880. № 8; стр. 131—132.

Въ 1857 г. былъ назначенъ главнымъ начальникомъ Алтайскихъ горныхъ заводовъ и Томскимъ губернаторомъ.

10712. Некрологъ. Ген.-лейт. Александръ Дм. Озерскій. Берегъ. 1880. № 183.

10713. А. Д. Озерскій. Некрологъ. Голосъ. 1880. № 263.

10714. Некрологъ. Ал. Дм. Озерскій. Новое Время. 1880. № 1645.

10715. Некрологъ. Н. А. Окольничій, губернаторъ Акмолинской области. Статья IV. Московскія Вѣдомости. 1872. № 23.

Род. 1827 г., умеръ дек. 1871 г. Занимался литературою. Составилъ описаніе Кутаисскаго округа и перечень военныхъ событій въ Дагестанѣ.

10716. Ант. Ант. Онацевичъ, помощникъ инспектора Западно-Сибирскаго и военно-медицинскаго округа. Русскіе врачи-писатели *Л. Ф. Змѣева*. 1886. Тетр. 2; стр. 42.

10717. Некрологъ лейтенанта М. Л. Онацевича. Статья *С.* Кронштадтскій Вѣстникъ. 1880. № 1.

10718. Протоіерей Александръ Матвѣевичъ Орловъ. (Некрологъ). Иркутскія епарх. вѣд. 1889. № 44; стр. 1—5.

***10719. Пятидесятилѣтній** юбилей учебно-педагогической дѣятельности прот. А. М. Орлова. Свящ. *В. Копыловъ*. Иркутскія епарх. вѣд. 1888. № 42; стр. 452—465. № 43; стр. 466—473. № 44; стр. 474—484. № 45; стр. 486—494. № 46; стр. 500—511. № 57; стр. 512—522 и № 48; стр. 526—537.

10720. Александръ Петровичъ Орловъ. (Некрологъ). Сибирскій Вѣстникъ. 1889. № 54.

Былъ одно время инспекторомъ Иркутской гимназіи.

10721. Иннокентій Алексѣевичъ Орловъ, совѣтникъ Иркутскаго губ. правленія. (Некрологъ). Иркутскія губ. вѣд. 1889. № 44.

***10722. Михаилъ Федоровичъ Орловъ** (декабристъ). † 1842 г. Замѣтка *Н. М. Орлова*, съ примѣчаніями *П. Ефремова*. Русская Старина. 1872. Т. 5. № 5; стр. 775—781.

По поводу 6-го тома «Исторіи царств. Александра I». *М. И. Богдановича*.

10723. Замѣтки къ стр. 423 о М. Ф. Орловѣ и къ стр. 437, статьи *Н. Бестужева*. Русскій Архивъ. 1875. № 12; стр. 496.

10724. Съѣздъ членовъ «союза благоденствія». 1821 г. *Н. М. Орловъ*. Русская Старина. 1873. Т. 7. № 3; стр. 371—375.

Полемика съ *Е. И. Якушкинымъ* (см. Р. Ст. 1872, т. 6; стр. 597—602) о *М. Ф. Орловѣ*.

10725. П. Д. Киселевъ и М. Ф. Орловъ въ 1819—1820 гг. Русская Старина. 1887. Т. 55. № 7; стр. 231—233.

10726. Юбилейныя празднества. Свящ. И. А. Орнатовъ. Тобольскія епарх. вѣд. 1887. № 23—24; стр. 465—469.

10727. М. И. Орфановъ и его пребываніе въ Сибири. Восточн. Обозрѣніе. 1884. № 38.

10728. Некрологъ. М. И. Орфановъ (псевдонимъ Мишла, авторъ «разсказовъ изъ сибирской жизни»). Обзоръ жизни и трудовъ покойныхъ русскихъ писателей. *Д. Д. Языковъ.* Вып. 4; стр. 69. (При Историч. Вѣстникѣ. 1887. № 12).

***10729. Краткое** описаніе жизни гр. Андрея Ивановича Остермана. Статья *Б.* Журналъ для пользы и удовольствія. 1805. Ч. 2. № 4; стр. 27—51.

***10730. Графъ** А. И. Остерманъ. *Шредеръ.* Геній временъ. 1808. Ч. II. № 65; стр. 257—259. № 83; стр. 329—331. № 84; стр. 333—335 и № 85; стр; 337—338.

***10731. Жизнь** графа А. И. Остермана, министра Петра В. Глава 1. Соч. *Евдокима Тыртова.* Москва. 1809. 8°.

***10732. Жизнеописаніе** генералъ-адмирала графа А. И. Остермана. Жизнеописаніе первыхъ русскихъ адмираловъ. Спб. 1832. Спб. 1832. Ч. 2; стр. 186—193.

10733. Гражданскій героизмъ. Статья *С.* Сообщено *Ав. Д. М. Дь—ымъ.* Московскій Наблюдатель. 1836. Ч. 8; стр. 260—261.

О поступкѣ канцлера *Остермана* въ дѣлѣ вооруженнаго нейтралитета.

10734. Графъ А. И. Остерманъ. Словарь достопамятныхъ людей русской земли *Д. Н. Бантышъ-Каменскаго.* Ч. 4. Москва. 1836; стр. 53—85.

10735. Графъ А. И. Остерманъ. Отечественная портретная галлерея знаменитыхъ особъ въ Росс. исторіи. Спб. 1837; стр. 93—97. (Съ портретомъ).

***10736. Генералъ-адмиралъ** гр. А. И. Остерманъ. *Ал. Ск.* Морской Сборникъ. 1857. Т. 30; стр. 130—141. (Былъ отд. оттискъ). Спб. 1857. Тип. Морск. Минист. 8°. 11 стр.

***10737. Графъ** А. И. Остерманъ. 1636—1746 г. Біографическій очеркъ. *С. Шубинскаго.* Спб. 1862. Ц. 50 к. Также. Сѣверное Сіяніе. 1863. Т. II. № 8; стр. 451—488.

10738. Графъ А. Ив. Остерманъ. Былъ сосланъ въ Березовъ, гдѣ и умеръ 1747 г. Русск. Энциклоп. словарь *И. Березина.* Т. III, отд. 3; стр. 310.

***10739. Семейныя** отношенія А. И. Остермана. *П. П. Каратыгинъ.* Историческій Вѣстникъ. 1884. № 9; стр. 603—623.

***10740. Русскіе** избранники и случайные люди. Графъ Остерманъ. Составилъ *Георгъ фонъ-Гельбигъ.* Съ нѣм. и съ прим. В. Б. Русская Старина. 1886. Т. 50. № 4; стр. 54—69.

10741. Могила графа А. И. Остермана въ Березовѣ, 1742—1747 г. *Н. А. Абрамовъ.* Чтенія въ Общ. Истор. и Древн. Россійскихъ. 1866. № 2; стр. 121—125.

10742. Могила Остермана въ Березовѣ, съ рисункомъ. Огонекъ. 1883. Т. 9; стр. 317.

10743. Графиня Марфа Ивановна Остерманъ, жена гр. А. И. Остермана, сослана была съ мужемъ въ Сибирь. Въ статьѣ: «Русскія статсъ-дамы и фрейлины русскаго двора». *П. Ф. Карабановъ.* Русская Старина. 1870. № 11; стр. 480—481.

10744. Comte H. I. F. Ostermann. Liste alphabétique de portraits russes. Par A. Wassiltchikoff. T. 2; p. 14.

***10745. Merckwürdiges** Leben, und trauriger Fall des russischen Staats-Ministers, Andreä Grafens v. Ostermann. *Christian Fr. Hempel.* Bremen. 1742. 8°.

***10746. Merckwürdiges** Leben, und trauriger Fall des russischen Staats-Ministers, Andreä Grafens v. Ostermann. *Christian Fr. Hempel.* Franckfurth und Leipzig. 1742. 8°.

***10747. Merckwürdiges** Leben, und trauriger Fal des russischen Staats-Ministers, Andreä Grafens v. Ostermann. *Christian Fr. Hempel.* Andere aufl. Bremen. 1743. 8°.

***10748. Merkwaardige** Levens beschryving, en draevige val, van den Russischen Staats-dienaar den Grave Andreas van Ostermann. *Christian Fr. Hempel.* Mit het Hoogduitsch vertaald. Amsterdam. 1743. 8°. Idem. ib. Amsterdam. 1775. 8°.

10749. 20-ти-лѣтній юбилей въ свящ. санѣ Іоасафа Вас. Охлопкова и его некрологъ. Якут. епарх. вѣд. 1887. № 9, 10 и 17.

10750. И въ несчастіи можно служить обществу. (Изъ Иркутска). Русск. Вѣстникъ. 1811. Ч. 16. № 10; стр. 69—77.

Въ статьѣ говорится о нѣкоемъ *Г. П****, сосланномъ при *Павлѣ I-мъ* въ Сибирь. Изъ печатныхъ его сочиненій осталось: «Преложеніе псалмовъ Давидовыхъ».

***10751. Павелъ I-й,** второй митрополитъ Сибирскій и Тобольскій. 1678—1691 г. *П. Абрамовъ*. Тобольскія губ. вѣд. 1859. № 23—24.

***10752. Павелъ I-й,** митрополитъ Сибирскій и Тобольскій. (1679—1692 г.). *П. Абрамовъ*. Странникъ. 1867. Т. 4. № 10; стр. 26—36.

***10753. Павелъ I-й,** митрополитъ Сибирскій и Тобольскій. *А. Недосѣковъ*. Тобольскія епарх. вѣд. 1888. № 13—14; стр. 274—284.

***10754. Краткія** свѣдѣнія о Павлѣ, митрополитѣ Тобольскомъ и Сибирскомъ. 2-е изд. Кіевъ. Тип. Милевскаго. 1880. 8°. 31 стр. Ц. 10 к.

10755. Біографическіе очерки. Павелъ, архіепископъ Тобольскій. *Мам. Заринскій*. Архангельскія губ. вѣд. 1850. № 40.

10756. Замѣчательное свидѣтельство Кіевск. митрополита Евгенія: о явленіи ему Павла, митрополита Тобольскаго. Статья *В. П.* Воскресное Чтеніе. 1879. № 21.

***10757. Павелъ II** Конюшевичъ, митроп. Тобольскій и Сибирскій. *Н. Абрамовъ*. Странникъ. 1868. Т. 4; стр. 59—78.

10758. Нѣсколько свѣдѣній о Павлѣ (II), митроп. Тобольскомъ. Кіевскія епарх. вѣд. 1868. № 12. — Тоже. Черниговскія епарх. изв. 1868. № 8.

***10759. Павелъ II-й,** митроп. Тобольскій и Сибирскій. Графъ *М. В. Толстой*. Чтенія въ Общ. Исторіи и Древн. Россійск. 1870. № 2; стр. 158—168.

***10760. Послѣдній** Тобольскій митроп. Павелъ Конюскевичъ. Студентъ Кіевской дух. акад. *Алексѣй Недосѣковъ*. Тобольскія епарх. вѣд. 1882. № 23—24; стр. 475—489.

***10761. Павелъ Конюшкевичъ,** митроп. Тобольскій и Сибирскій. *А. Титовъ*. Историч. Вѣстникъ. 1888. № 1; стр. 180—186.

***10762. Павелъ III-й** Павловъ, архіеписк. Тобольскій и Сибирскій. (1831 г.). *Н. Абрамовъ*. Странникъ. 1869. № 7; стр. 5—9.

10763. Адресъ, поднесенный жителями города Красноярска Павлу, еписк. Енисейскому и Красноярскому. Енисейскія губ. вѣд. 1873. № 23; стр. 135.

10764. Воспоминаніе о преосвящ. Павлѣ, епископѣ Камчатскомъ. Статья *В. Е. И.* Иркутскія епарх. вѣд. 1877. № 23.

10765. Некрологъ Павла, епископа Камчатскаго. Иркутскія епарх. вѣд. 1877. № 34 и 36.

10766. Некрологъ. Павелъ, еписк. Камчатскій. Московскія епарх. вѣд. 1877. № 24.

***10767. Очеркъ** жизни покойнаго Павла, епископа Камчатскаго. Странникъ. 1877. № 11; стр. 227—234.

10768. Воспоминанія о Павлѣ, епископѣ Камчатскомъ. Иркутскія епарх. вѣд. 1878. № 1; стр. 8—12 и № 2; стр. 16—22.

10769. По поводу этой статьи. Замѣтки прот. *А. Сулоцкаго*. Иркутскія епарх. вѣд. 1878. № 25; стр. 285—289.

***10770. Воспоминаніе** о поѣздкѣ преосв. Павла въ Камчатку, ускорившей его смерть. Свящ. *Іаковъ Крахмалевъ*. Иркутскія епарх. вѣд. 1880. № 10 и 11; стр. 119—130.

10771. Павелъ Бартеневъ, игуменъ Ниловой пустыни. (1711 г.). Иркутскія епарх. вѣд. 1867. № 3; стр. 29—32.

Былъ приговоренъ къ ссылкѣ въ Сибирь.

10772. Примѣчательная личность: архіеписк. Павелъ Некрасовъ. Статья прот. *Прокопія Громова*. Иркутскія епарх. вѣд. 1876. № 21; стр. 286—292.

Былъ ректоромъ въ Иркутской семинаріи.

10773. Конст. Мих. Павлиновъ, сынъ сибирскаго чиновника, лѣкарь. Русскіе врачи-писатели *Л. Ф. Змѣева*. Спб. 1889. Тетр. 5; стр. 47.

10774. Невѣдомые подвиги. (Сибирскій казакъ Павловъ). *Окраинецъ*. Новое Время. 1876. № 11.

Путешествовалъ одинъ по Китаю.

10775. Павловъ, сибирскій казакъ. Родина. 1879. № 2; стр. 50—53.

10776. Ив. Григ. Павловъ, инспекторъ Томской врачебн. управы. Русскіе врачи-писатели *Л. Ф. Змѣева*. 1886. Тетр. 2; стр. 45—46.

10777. Автобіографія. Николай Павловъ. Иркутскія епарх. вѣд. 1874. № 13; стр. 143—149.

Эта автобіографія написана *Николаемъ Павловымъ*, бывшимъ евреемъ, въ бытность его въ Вознесенскомъ монастырѣ. Сначала какъ бродяга, неимѣющій паспорта, отправленъ былъ въ Сибирь.

10778. Капитанъ Паландеръ, командиръ парохода «Вега». Всемірная Иллюстрація. 1880. № 576.

10779. Семенъ Палій или Палѣй, малороссійскій полковникъ. Былъ въ ссылкѣ въ Енисейскѣ. Русскій Энциклоп. словарь *И. Березина*. Т. 3, отд. 3; стр. 412.

10780. Къ некрологу архим. Палладія (Кафарова). Миссіонеръ. 1879. № 8.

10781. Некрологъ. Архимандритъ Палладій Кафаровъ, начальникъ русской миссіи въ Пекинѣ. Московскія епарх. вѣд. 1879. № 2.

***10782. Замѣтки** о покойномъ архимандритѣ Палладіи, начальникѣ правосл. миссіи въ Пекинѣ. Статья *І. П.* Правосл. Собесѣдникъ. 1884. № 6; стр. 248—252.

10783. Петръ Симоновичъ Палласъ. Путешествовалъ по Сибири и много писалъ о ней. Русскій Энциклопед. словарь *И. Березина*. Т. 3, отд. 3; стр. 400—401.

10784. Изъ Берлина, отъ 19 Сентября. *Н. Ст.* Сѣв. Почта. 1811. № 77.

О смерти г. *Палласа*.

***10785. Палласъ** и его сочиненія. Перевелъ *А.* Одесскій Вѣстникъ. 1832. № 39 и 40.

10786. П. С. Палласъ. Словарь русскихъ свѣтскихъ писателей митрополита *Евгенія*. Т. 2. Москва. 1845; стр. 110—114.

***10787. Похвальное** слово Петру Симону Палласу, произнесенное *Жоржемъ Кювье*, 3-го Янв. 1813 г. Вѣстникъ Естествен. наукъ. 1860. № 33. (Съ портретомъ).

***10788. П. С. Палласъ.** Въ статьѣ *Н. Болдырева:* «Изслѣдователи нашего края». Уральскія войск. вѣд. 1874. № 39—42 и 1875. № 2—6.

***10789. П. С. Палласъ.** Его жизнь, ученые труды и путешествія. *В. Маракуевъ*. Москва. 1877. Тип. А. Торлецкаго и К°. 8°. III и 44 стр. (300 экз.). Ц. 1 р. 50 к. (Было помѣщено въ журналѣ «Природа». № 1; стр. 1—34).

10790. Pierre Simonowitch Pallas, né en 1741, mort en 1811. Liste alphabétique de portraits russes. Par *A. Wassiltchikoff*. T. 2; p. 20.

10791. Иванъ Ивановичъ Панаевъ, родился въ 1753 г., въ городѣ Туринскѣ. Словарь достопамятныхъ людей русской земли *Д. Бантышъ-Каменскаго*. Ч. 2-я. Спб. 1847; стр. 555—568.

10792. И. Е. Паргачевскій и его завѣщаніе (на стипендіи). *Сибирякъ*. Восточн. Обозрѣніе. 1885. № 48.

10793. Некрологъ. Парфеній, архіеписк. Иркутскій. Ум. 21-го Янв. 1872 г. Статья *О.* Московскія Вѣдомости. 1873. № 50.

***10794. Воспоминаніе** о Парфеніи, архіеписк. Иркутскомъ. Спб. 1873. Тип. Морскаго Минист. 32°. 28 стр. (Напеч. 100 экз.). Ц. 15 к.

***10795. Заслуги** преосвященнаго Парфенія, архіепископа Иркутскаго. Извлеченіе изъ отчета оберъ-прокурора Св. Синода за 1873 г.; стр. 5—10.

10796. Некрологъ. Парфеній, архіеписк. Иркутскій. Всеобщій календарь г. Гоппе на 1873 г.

10797. Парфеній, архіеписк. Иркутскій. Некрологъ. Домашняя Бесѣда. 1873. № 4; стр. 123.

10798. Воспоминанія о Парфеніи, архіеписк. Иркутскомъ. *А. Медовиковъ*. Домашняя Бесѣда. 1873. № 11; стр. 262—268.

10799. Послѣдніе дни жизни Парфенія, архіеписк. Иркутскаго и Нерчинскаго, кон-

чина его и погребеніе. Иркутскія епарх. вѣд. 1873. № 5; стр. 49 — 63 и № 6; стр. 67—8[illegible].

10800. Послѣдніе дни жизни Парфенія, архіепископа Иркутскаго и Нерчинскаго. Извѣстія по Казанск. епархіи. 1873. № 8; стр. 237—244.

Изъ «Иркутскихъ епарх. вѣд.» 1873 г. № 5 и 6.

***10801. Донесеніе** экономa архіерейскаго дома іеромонаха *Зосимы*, въ Иркутскую духовную консисторію, о болѣзни и послѣднихъ распоряженіяхъ въ бозѣ почившаго Парфенія, архіепископа Иркутскаго и Нерчинскаго. Иркутскія епарх. вѣд. 1873. № 7; стр. 85—102.

10802. Еще о послѣднихъ дняхъ жизни въ бозѣ почившаго Парфенія, архіепископа Иркутскаго и Нерчинскаго. Архим. *Веніаминъ*. Иркутскія епарх. вѣд. 1873. № 8; стр. 107—111.

10803. Рѣчи, сказанныя надъ гробомъ почившаго Парфенія, архіепископа Иркутскаго и Нерчинскаго. Иркутскія епарх. вѣд. 1873. № 9; стр. 125—135.

10804. Предугаданіе покойнымъ Парфеніемъ, архіепископ. Иркутскимъ и Нерчинскимъ, рода своей смерти. *Сементовскій*. Иркутскія епарх. вѣд. 1873. № 9; стр. 135—136.

***10805. Краткій** очеркъ хода болѣзни и общій взглядъ на болѣзненное состояніе Парфенія, архіепископа Иркутскаго и Нерчинскаго. Статья *С. М.* Иркутскія епарх. вѣд. 1873. № 10; стр. 139—150.

10806. Матеріалы для жизни архіепископа Иркутскаго Парфенія. Иркутскія епарх. вѣд. 1873. № 24; стр. 443—445.

10807. Памяти Парфенія, архіепископа Иркутскаго. Статья *М. Л.* Иркутскія епарх. вѣд. 1873. № 26; стр. 459—461.

***10808. Мои воспоминанія** о Парфеніи. *М. Л.* Иркутскія епарх. вѣд. 1873. № 31; стр. 519—526.

10809. Послѣдніе дни жизни Парфенія, архіепископа Иркутскаго и Нерчинскаго, кончина его и погребеніе. Иркутскія губ. вѣд. 1873. № 16.

Изъ «Иркутскихъ епарх. вѣд.» 1873. № 5.

10810. Некрологъ. Архіепископъ Иркутскій Парфеній. Русскій Архивъ. 1873. № 12; стр. 461—468. (Въ статьѣ *Г. Н. Геннади*).

10811. Архіепископъ Парфеній. (Некрологъ). Херсонскія епарх. вѣд. 1873. № 4; стр. 70—71.

10812. Парфеній (Поповъ), архіепископъ Иркутскій. Некрологъ. Статья *Н. Д.* Церковн. лѣтопись Духовной Бесѣды. 1873. № 7; стр. 111—112.

10813. Парфеній Поповъ, архіепископъ Иркутскій. Гражданинъ. 1874. № 3.

10814. Некрологъ. Парфеній Поповъ, архіепископъ Иркутскій. Календарь А. Гатцука на 1874 г.

10815. Памятникъ, въ бозѣ почившему, 21 Янв. 1873 г, Парфенію, архіепископу Иркутскому и Нерчинскому. Прот. *В. Карташевъ*. Иркутскія епарх. вѣд. 1874. № 3; стр. 35—42 и № 4; стр. 51—55.

10816. Воспоминанія о Парфеніи, бывшемъ епископѣ Томскомъ, въ Иркутскѣ въ санѣ архіепископа, и о дѣяніяхъ сего преосвященнаго, съ нѣкоторыми послѣдствіями тѣхъ дѣяній. *Тимофѣй Ковригинъ*. Иркутскія епарх. вѣд. 1874. № 3; стр. 42 — 47 и № 4; стр. 56—58.

10817. Парфеній, епископъ Иркутскій. Миссіонеръ. 1874. № 25; стр. 229—232.

10818. Заслуги Иркутскаго архіепископа Парфенія. Иркутскія епарх. вѣд. 1875. № 21.

10819. Памяти Парфенія, бывшаго епископа Томскаго и Енисейскаго. Томскія епарх. вѣд. 1883. № 5; стр. 139—140.

10820. Памяти преосв. Парфенія. Свящ. *Павелъ Ланинъ*. Томскія епарх. вѣд. 1885. № 2.

10821. Некрологъ. Главный врачъ Омскаго военнаго госпиталя Ник. Ив. Пахолковъ. Акмолинскія обл. вѣд. 1888. № 41.

10822. Н. И. Пахолковъ, врачъ въ Омской военной гимназіи. Русскіе врачи-писатели *Л. Ф. Змѣева*. Спб. 1889. Тетр. 5; стр. 53.

10823. Осипъ Устин. Пекарскій, Иркутскій вольнопрактикующій врачъ. Рус-

скіе врачи-писатели *Л. Ф. Змѣева*. Спб. 1889. Тетр. 5; стр. 55.

10824. Эммануилъ Даниловичъ Пельцамъ, консерваторъ зоологическаго музея Томскаго университета. Первый университетъ въ Сибири. Томскъ. 1889; стр. 78—79.

10825. Священникъ Село-Кугаевской церкви о. Іоаннъ Перепелкинъ. (Некрологъ). Свящ. *Іоаннъ Голошубинъ*. Тобольскія епарх. вѣд. 1890. № 15—16; стр. 375—376.

10826. Сибирякъ. Григорій Маркіановичъ Пермякинъ (какъ русскій самородокъ-горнякъ). Спб. 1882. Тип. «Спбургскихъ Вѣдомостей». 8°. 5 стр. 100 экз. (Изъ «Спбургск. Вѣдомостей». 1882. № 195).

10827. Василій Григорьевичъ Перовъ, живописецъ, уроженецъ Сибирскій (род. въ Тобольскѣ). Русскій Энциклоп. словарь *И. Березина*. Т. 3, отд. 3; стр. 607. (См. его біографію, сост. *Н. Собко*, въ каталогѣ посмертн. выставки его произведеній).

10828. В. Гр. Перовъ. Современники. Русск. Календарь на 1873 г. А. Суворина. Спб. 1873.

10829. Некрологъ. В. Г. Перовъ. Семейные Вечера (старш. возр.). 1881. № 6; стр. 301—305.

10830. В. Г. Перовъ. Некрологъ. Статья *Н.* Будильникъ. 1882. № 23.

10831. Некрологъ. В. Г. Перовъ. Газета А. Гатцука. 1882. № 23; стр. 409. (Портретъ въ 26-мъ №).

10832. В. Г. Перовъ. Краткая біографія. Статья *С.* Голосъ. 1882. № 147.

См. въ фельетонѣ № 152. Памяти *В. Г. Перова.*

10833. В. Г. Перовъ. Некрологъ. Историч. Вѣстникъ. 1882. Т. 9. № 7; стр. 223.

Некрологъ всего въ нѣсколько строкъ.

10834. Некрологъ. В. Г. Перовъ. Москва. 1882. № 21; стр. 160.

10835. В. Г. Перовъ. Біографія. Нива. 1882; стр. 673.

***10836. Біографія** В. Г. Перова. Огонекъ. 1882. № 6; стр. 120—128 и № 28; стр. 561, 564 и 583.

10837. В. Г. Перовъ. Новое Время. 1882. № 2244.

10838. В. Г. Перовъ. Критико-біографическій этюдъ. Статья *В. Ирд.* Русскія Вѣдомости. 1882. № 333.

***10839. Памяти** В. Г. Перова. Художн. *А. З. Лед.* Спбургскія Вѣдомости. 1882. № 294, 296 и 308.

***10840. Некрологъ.** В. Г. Перовъ. Худож. Журналъ. 1882. № 6; стр. 369—374.

***10841. Біографія.** В. Г. Перовъ. *И. Александровъ*. Худож. Журналъ. 1883. № 11; стр. 279—292.

***10842. В. Г. Перовъ**, его жизнь и произведенія. *Н. П. Собко*. Вѣстникъ изящн. искусствъ. 1883. Т. 1; стр. 129—182 и 306—325.

10843. В. Г. Перовъ. Искусство. 1883. № 2; стр. 13—14.

10844. О художественной дѣятельности В. Г. Перова. Статья *К. Быковскаго*. Новое Время. 1883. № 2.620.

***10845. Перовъ** и Мусоргскій. 1834—1882 и 1839—1881. Очеркъ *В. В. Стасова*. Русск. Старина. 1883. № 5; стр. 433—458.

10846. В. Г. Перовъ. Статья *М. К.* Семейные Вечера. Отдѣлъ для семейнаго чтенія. 1883. № 8; стр. 167—171.

10847. Мих. Серг. Персинъ, 2-й врачъ больницы Иркутскаго приказа общественнаго призрѣнія. Русскіе врачи-писатели *Л. Ф. Змѣева*. 1886. Тетр. 2; стр. 49.

10848. Художникъ Песковъ. Иркутскія губ. вѣд. 1863. № 29. (Изъ газеты «Голосъ»).

10849. Воспоминаніе о художникѣ Песковѣ. Восточн. Обозрѣніе. 1888. № 26.

10850. Генералъ-лейтенантъ Влад. Ив. Пестель, бывшій Херсонскій и Таврическій губернаторъ. *А. Завадовскій*. Одесскій Вѣстникъ. 1883. № 61 и 62.

Сынъ бывшаго Сибирскаго губернатора.

10851. Иванъ Петлинъ, Сибирскій казакъ. Словарь русскихъ свѣтскихъ писателей митрополита *Евгенія*. Т. 2. Москва. 1845; стр. 117.

10852. Иванъ Петлинъ, Сибирскій казакъ. Русскій Энциклоп. словарь. *И. Березина*. Т. 3, отд. 3; стр. 669.

10853. Ал. Вас. Петровъ, Олекминскій окружный врачъ. Русскіе врачи-писатели. *Л. Ф. Змѣева.* 1886. Тетр. 2; стр. 50.

10854. Некрологъ. Ал. Вас. Петровъ, врачъ Вилюйскаго округа. Обзоръ жизни и трудовъ покойныхъ русскихъ писателей *Д. Д. Языкова*; стр. 121 (При «Историч. Вѣстникѣ». 1888. № 12).

10855. Некрологъ. Вас. Вас. Петровъ, бывшій предсѣдатель Иркутскаго губ. правленія. Иркутскія губ. вѣд. 1889. № 34.

***10856. Архимандритъ** Петръ Каменскій, начальникъ Россійско-Имп. миссіи въ Пекинѣ. *А. Можаровскій.* Нижегородскія епарх. вѣд. 1887. № 9; стр. 430—437. № 10; стр. 490—503. № 11; стр. 556—570. № 12; стр. 601—610. № 15; стр. 784—796. № 16; стр. 875—889. № 17; стр. 922—941. № 19; стр. 1048—1056. № 22; стр. 1220—1232. № 23; стр. 1267—1273 и № 24; стр. 1314—1323.

10857. Некрологъ Петра, еписк. Томскаго. Якутскія епарх. вѣд. 1889. № 18. (Изъ Волын. епарх. вѣд.).

10858. Воззрѣнія на печать и судъ врачей надъ д-мъ Писаревымъ. Восточное Обозрѣніе. 1887. № 31 и 32.

10859. Мих. Як. Писаревъ. Санитарный врачъ г. Иркутска, 1882 г. Русскіе врачи-писатели *Л. Ф. Змѣева.* Спб. 1889. Тетр. 5; стр. 62.

10860. Некрологъ. Т. Г. Пискуновъ. Енисейскія епарх. вѣд. 1886. № 3; стр. 44—45.

10861. Дѣло Пихлера и К. Виммеръ. Голосъ. 1871. № 174—179 и Спбургскія Вѣдомости. 1871. № 178.

10862. Отзывъ Берлинской газеты о русскихъ судахъ по поводу приговора по дѣлу Пихлера. Биржевыя Вѣдомости. 1871. № 328.

Какъ извѣстно *Пихлеръ*, за кражу книгъ изъ Публичной Библіотеки, былъ сосланъ въ Сибирь.

10863. Корреспонденція по дѣлу Пихлера. Спбургскія Вѣдомости. 1871. № 191.

10864. По поводу Пихлерова дѣла. Статья —ъ. Спбургскія Вѣдомости. 1871. № 191.

10865. Дѣло Пихлера. Голосъ. 1871. № 174—179.

10866. Нѣмецкая газета о дѣлѣ Пихлера. Голосъ. 1871. № 181.

10867. Dr. Alois Pichler und der Bücherdiebstahl aus der K. O. Bibliothek in St.-Petersburg. St.-Petersburg. 1871. 8°.

10868. Обдорскій возмутитель, 1844—1845 г. Русская Старина. 1881. Т. 32. № 10; стр. 377—386.

Разсказъ о самоѣдѣ *Пѣтолинѣ*, преданномъ русскимъ властямъ *Нечаевскимъ*.

10869. Вас. Серг. Плаксинъ, членъ и предсѣдатель общества Иркутскихъ врачей. Русскіе врачи-писатели. *Л. Ф. Змѣева.* Спб. 1869. Тетр. 5; стр. 63.

10870. Отъѣздъ изъ г. Томска *Платона*, еписк. Томскаго и Семипалатинскаго. Статья *М. Б.* Томскія губ. вѣд. 1872. № 29.

10871. Извлеченіе изъ письма *Платона*, архіеписк. Костромскаго, Мартиніану, еписк. Селенгинскому: о кончинѣ Парфенія, архіепископа Иркутскаго и Нерчинскаго. Иркутскія епарх. вѣд. 1873. № 11; стр. 154.

10872. Некрологъ. Платонъ, еписк. Томскій. Статья *Н. Д.* Духовная Бесѣда. 1876. № 42.

10873. Некрологъ. Платонъ, еписк. Томскій. Домашняя Бесѣда. 1876. № 45; стр. 1803.

10874. Платонъ, еписк. Томскій (бывшій Екатеринославскій). Некрологъ. Екатеринославскія епарх. вѣд. 1876. № 23; стр. 353—365.

См. также № 24, гдѣ помѣщены рѣчи.

10875. Платонъ, еписк. Томскій. Некрологъ. *Mortui-Collega.* Московскія Вѣдомости. 1876. № 273.

10876. Некрологъ. Платонъ, еписк. Томскій. Современность. 1876. № 120.

10877. Некрологъ. Платонъ, еписк. Томскій. Церковный Вѣстникъ. 1876. № 44.

10878. Некрологъ. Платонъ, еписк. Томскій. Миссіонеръ. 1877. № 11.

10879. Воспоминанія о недавно скончавшемся, Платонѣ Троепольскомъ, еписк. Томскомъ и Семипалатинскомъ. Прот. *А.*

Сулоцкій. Странникъ. 1877. № 5; стр. 133—145.

10880. Некрологъ. Кударинскій миссіонеръ, о. игуменъ Платонъ. Иркутскія епарх. вѣд. 1882. № 26; стр. 333—335.

10881. По дѣлу Плотицыныхъ. Голосъ. 1869. № 230—234.—1871. № 145 и 146.

Скопецъ *Плотицынъ* былъ сосланъ въ Сибирь.

10882. Пятидесятилѣтній юбилей священника Симеона Федоровича Пляскина. Иркутскія епарх. вѣд. 1864. № 9; стр. 147.—Духовный Вѣстникъ. 1864. Т. 8 (Іюнь); стр. 304.

10883. Мих. Иги. Подгурскій, гл. лекарь Читинскаго военнаго полугоспиталя. Русскіе врачи-писатели *Л. Ф. Змѣева*. 1886. Тетр. 2; стр. 64.

10884. Изъ письма игумена о. Лазаря къ о. пр. І. Поддубному: о пребываніи покойнаго архіеп. Платона въ Томскѣ и о послѣднихъ дняхъ его жизни. Екатеринославскія епарх. вѣд. 1877. № 4; стр. 55—61.

10885. Некрологъ. Александръ Викторовичъ Поджіо (декабристъ). Спбургскія Вѣдомости. 1873. № 164.

10886. Декабристъ. Ал. Викт. Поджіо, сосланный въ Сибирь. Русскій Энциклоп. словарь *И. Березина*. Отд. 3, т. 4; стр. 191.

10887. А. Ф. Поклевскій-Козелъ. (Некрологъ). Тобольскія губ. вѣд. 1890. № 36.

10888. Некрологъ. Прот. І. В. Покровскій. Иркутскія епарх. вѣд. 1877. № 32.

10889. Петръ Семеновичъ Покрышкинъ, акушеръ Иркутской врачебной управы, 1877 г. Русскіе врачи-писатели. *Л. Ф. Змѣева*. Спб. 1889. Тетр. 5; стр. 71.

10890. Полевые, Н. и К. А. Русскій Энциклоп. словарь *И. Березина*. Отд. III, т. 4; стр. 234—236.

10891. Некрологъ. Ксенофонтъ Алексѣевичъ Полевой. Иллюстрир. Газета. 1867. № 46.

10892. Некрологъ. К. А. Полевой. Голосъ. 1867. № 317.

10893. К. А. Полевой. Краткія свѣдѣнія о русскихъ писателяхъ и ученыхъ, умершихъ въ 1862 г. *Г. Н. Геннади*. Русскій Архивъ. 1869; стр. 2003.

10894. Cosa-гага. Статья *К—а Г—ова*. Галатея. 1830. Ч. 13. № 15, стр. 175—187.

О *Н. Полевомъ*.

10895. Музей «Листка». Листокъ для свѣтскихъ людей. 1844. № 9 (Мартъ).

Карикатура на *Н. Полеваго*.

10896. По поводу статьи о продажѣ автографовъ Н. Полеваго. *Вл. Полевой*. Сѣв. Пчела. 1846. № 59.

10897. Послѣдніе дни жизни Н. А. Полеваго. Иллюстрація. 1846. Т. II. № 8 (44); стр. 121.

***10898. Н. А. Полевой.** Соч. *В. Бѣлинскаго*. Спб. 1846. 8°. Ц. 50 к.

1) Библіотека для Чтенія. 1846. Т. 76. № 6; стр. 50—54.
2) Иллюстрація. 1846. Т. 2. № 19.
3) Москвитянинъ. 1846. Ч. 3. № 5; стр. 164—175.
4) Отечеств. Записки. 1846. Т. 46; стр. 61—62.
5) Современникъ. 1846. Т. 42; стр. 348—349.
6) Финскій Вѣстникъ. 1846. Т. 10; стр. 71—76.

10899. О смерти Н. Полеваго. Саратовскія губ. вѣд. 1846. № 12.

10900. Нѣсколько словъ о Н. А. Полевомъ. Статья *И. К.* Кіевскія губ. вѣд. 1846. № 17.

10901. О кончинѣ Н. А. Полеваго. Курскія губ. вѣд. 1846. № 12 и 23.

10902. Краткій очеркъ жизни Н. А. Полеваго. Вологодскія губ. вѣд. 1846. № 48.

10903. О кончинѣ Н. А. Полеваго. (Изъ письма въ Москву). Статья *В. М.* Репертуаръ и Пантеонъ. 1846. Т. 13. № 3; стр. 690—693.

10904. Некрологъ. Н. А. Полевой. Журн. Минист. Нар. Просв. 1846. Ч. 49. № 31; стр. 52—58.

10905. Н. А. Полевой. Некрологъ. Сѣв. Пчела. 1846. № 44.

10906. Похороны Н. Полеваго. Московскія Вѣдомости. 1846. № 29.

***10907. Полевой,** какъ драматическій писатель. Статья *А. Л—ва*. Пантеонъ и Репертуаръ русской сцены. 1848. № 12; стр. 1—11.

***10908. Очеркъ** жизни и литературн. трудовъ Н. А. Полеваго. Соч. *З. Крылова*. Москва. 1849. 8°. Ц. 1 р.

1) Библіотека для Чтенія. 1851. Т. 105; стр. 43—46.
2) Отечеств. Записки. 1850. Т. 68. № 2; стр. 70—71.

*10909. **Записки** о жизни и сочиненіяхъ *П. А. Полеваго*. Ч. 1-я. *К. Полевой*. Спб. 1860. Тип. И. Фишона. 8°. 243 стр. Ц. 2 р.

Русскій Вѣстникъ. 1860. № 11; стр. 205—213. (*Рец. М. Лонгинова*).

*10910. **Русскіе** знаменитые простолюдины.... Н. А. Полевой. Народныя Бесѣды. *Д. В. Григоровичъ*. Вып. 5. Спб. 1860. 12°. 119 стр.

10911. **Полевой и Бѣлинскій.** *Влад. Слово*. Петербургскій Вѣстникъ. 1862. № 1; стр. 14—17.

*10912. **Н. А. Полевой** и В. Г. Бѣлинскій. (Изъ рукописи «Литературныя воспоминанія»). Статья *И. Кулжинскаго*. Русскій. 1868. № 114, 115 и 116.

10913. **Знакомство** съ Н. А. Полевымъ. *Облачкинъ*. Сѣв. Пчела. 1864. № 103.

10914. **Изъ жизни** Н. А. Полеваго. Статья *К. П.* Русская Сцена. 1865. № 17. (Еженед. изд.)

*10915. **П. А. Полевой.** (1796—1846 г.). Статья *М. Д. Хмырова*. Портретная галлерея русскихъ дѣятелей. А. Мюнстера. Спб. 1869. Т. II.

*10916. **Н. А. Полевой.** Изъ записокъ барона *Ф. А. Бюлера*. Русская Старина. 1871. Т. 4. № 12; стр. 674—681.

Тутъ-же помѣщены письма: *Греча*, *Булгарина* и о. *Іакинфа* къ *Полевому*, а также письмо *Н. В. Гоголя* къ *С. Т. Аксакову*.

*10917. **Булгаринъ**, Гречъ и Полевой, 1828 г. Русская Старина. 1874. Т. 9. № 3; стр. 615—620.

*10918. **Н. А. Полевой.** Въ соч. *П. Полеваго:* «Исторія русской литературы въ очеркахъ и образцахъ». Спб. 1874. 8°.

10919. **М. Т. Каченовскій**, Н. А. Полевой и Н. Ф. Павловъ. Русская Старина. 1875. Т. 12; № 3; стр. 660—662.

*10920. **Н. А. Полевой** и «Московскій Телеграфъ». *С. Ставринъ*. Дѣло. 1875. № 5; стр. 105—141 и № 7; стр. 154—180.

*10921. **Н. А. Полевой** и его журналъ «Москов. Телеграфъ». *М. И. Сухомлиновъ*. Историч. Вѣстникъ. 1886. Т. 23. № 3; стр. 503—528. Т. 24. № 4; стр. 14—40.

10822. **Тоже.** «Изслѣдованія и статьи по русской литературѣ и просвѣщенію». *М. И. Сухомлинова*. Т. 2. Спб. 1889.

*10923. **Дневникъ Н. А. Полеваго.** (1838—1845 г.). Историч. Вѣстникъ. 1888. № 3; стр. 654—671. № 4; стр. 162—183.

10924. **Ив. Ползуновъ**, механикъ. Русскій Энциклоп. словарь *И. Березина*. Отд. III, т. 4; стр. 239.

Его машина была въ первый разъ примѣнена въ Барнаулѣ.

*10925. **Механикъ** Ползуновъ. Статья *С. Алейскаго*. Вѣстникъ промышленности. 1858. № 1 (Іюль); стр. 1—10.

*10926. **Ив. Ив. Ползуновъ**, изобрѣтатель первой въ Европѣ паровой машины, въ 1763—1766 гг. Сообщ. *А. Н. Воейковъ* и *О. Ф. Николаи*. Русск. Старина. 1883. Т. 40. № 11; стр. 407—414 и № 12; стр. 628—644.—1884. Т. 41. № 2; стр. 289—302.

10927. **Василій Петровичъ Поливановъ.** Некрологъ. Историческій Вѣстникъ. 1888. № 9; стр. 669.

Участвовалъ въ экспедиціи *Шренка* на устье р. Амура.

10928. **Списокъ** съ челобитной Василія Васильевича Полозова. Дост. *М. Ф. Шугуровымъ*. Русскій Архивъ. 1865. № 1; стр. 19—23.

10929. **Ал. Семен. Полонскій**, врачъ въ Петропавловскомъ портѣ. 1842 г. Русскіе врачи-писатели *Л. Ф. Змѣева*. 1886. Тетр. 2; стр. 67.

10930. **Некрологъ.** Владиміръ Александр. Полторацкій. Новое Время. 1886. № 3743.

Былъ военнымъ губернаторомъ Семипалатинской области.

10931. **Иванъ Семеновичъ Поляковъ.** Некрологъ. Сибирскій Вѣстникъ. 1887. № 53.

Путешествовалъ съ ученою цѣлью по Сибири.

10932. **И. С. Поляковъ.** Некрологъ. Рижскій Вѣстникъ. 1887. № 77.

10933. **Кончина** и похороны И. С. Полякова. Восточн. Обозрѣніе. 1887. № 15.

10934. **Рѣчь** на могилѣ И. С. Полякова. *Н. Ядринцевъ*. Восточн. Обозрѣніе. 1887. № 15.

10935. И. С. Поляковъ. (Некрологъ). Сибирская Газета. 1887. № 16.

10936. И. С. Поляковъ. (Некрологъ). Статья *М. З—на*. Сибирь. 1887. № 21.

10937. Павелъ Моисѣевичъ Полянскій. (Некрологъ). Сибирскій Вѣстникъ. 1889. № 42.

Сотрудникъ «Сибирскаго Вѣстника».

10938. Рѣчь при погребеніи прот. Петра Платоновича Пономарева, 21 Февраля 1888 г. Статья *С. М. С.* Иркутскія епарх. вѣд. 1888. № 12; стр. 102—107.

10939. Некрологъ. Главный инспекторъ училищъ Западной Сибири Александръ Васильевичъ Поповъ. Русскій Архивъ. 1867. № 5—6; стр. 953—981. (Въ статьѣ *Г. Н. Геннади*).

10940. Некрологъ. Свящ.-миссіонеръ А. Л. Поповъ. Иркутскія епарх. вѣд. 1878. № 37; стр. 416.

10941. Некрологъ. Афанасій Ферапонтовичъ Поповъ, драгоманъ миссіи въ Пекинѣ. Голосъ. 1870. № 114.

10942. Ив. Ив. Поповъ. Род. въ Тобольскѣ, врачъ. Русскіе врачи-писатели *Л. Ф. Змѣева*. Спб. 1886. Тетр. 2, дополн., стр. 8.

10943. Конст. Марк. Поповъ, сынъ Тюменскаго купца, врачъ. Русскіе врачи-писатели *Л. Ф. Змѣева*. Спб. 1886. Тетр. 2; стр. 8.

10944. Некрологъ. Прот. К. Ф. Поповъ. Статья свящ. *М. Леб*. Тобольскія епарх. вѣд. 1886. № 17—18; стр. 329—330.

10945. Некрологъ. Николай Ивановичъ Поповъ, учитель Читинской гимназіи. Статья *М. З*. Сибирь. 1878. № 22.

10946. Некрологъ. Н. И. Поповъ. Извѣстія Восточн.-Сиби. Отд. Р. Геогр. Общ. 1878. № 3—4; стр. 108.

***10947. Памяти** протоіерея А. П. Попова. Тобольскія епарх. вѣд. 1888. № 11—12; стр. 247—253.

10948. Прокофій Мих. Поповъ, Минусинскій окружн. сельскій врачъ. Русскіе врачи-писатели *Л. Ф. Змѣева*. Спб. 1869. Тетр. 5; стр. 79.

10949. Проводы пастыря (св. Ст. Попова и поученія). Якутск. епарх. вѣд. 1890. № 14.

10950. Степанъ Ивановичъ Поповъ. Вѣсть. 1865. № 2.

Владѣтель серебро-свинцовыхъ рудниковъ въ Сибири.

10951. Слово, произнесенное при отпѣваніи поручика Порохова (убитаго возмутившимися поляками въ Сибири). Сибирскій Вѣстникъ. 1866. № 14.

***10952. О служебной** жизни генералъ-поручика Андрея Ивановича Порошина, бывшаго начальникомъ Колывано-Воскресенскихъ заводовъ. Горный Журналъ. 1829. № 6; стр. 401—416.

10953. Семенъ Андреевичъ Порошинъ. Родился въ Сибири. Русскій Энциклоп. словарь *И. Березина*. Отд. III, т. 4; стр. 347.

10954. С. А. Порошинъ. Словарь достопамятныхъ людей русской земли. *Д. Н. Бантышъ-Каменскій*. Ч. 4. Москва. 1836; стр. 176—178.

10955. Два документа къ біографіи С. А. Порошина. *Алексѣй Амбразанцевъ-Нечаевъ*. Русскій Архивъ. 1874. № 12; стр. 945—949.

1) Шуточный дипломъ, данный вел. кн. *Павломъ I-мъ С. А. Порошину*.—2) Записка для г. флигель-адъютанта и полковника *Порошина*.

10956. По поводу замѣтки о (С. А.) Порошинѣ, въ 90-мъ № Симбирскихъ губ. вѣд. *В. Юрловъ*. Симбирскія губ. вѣд. 1866. № 100.

10957. С. А. Порошинъ. Біограф. очеркъ. Елизаветградск. Вѣстникъ. 1879. № 33 и 1862. № 1.

10958. Некрологъ. Гр. Ив. Посылинъ, одинъ изъ піонеровъ русской торговли въ Монголіи. Восточн. Обозрѣніе. 1890. № 29.

10959. Некрологъ. А. Ф. Постельсъ, участникъ въ экспедиціи Литке. Оставилъ описаніе береговъ Сибири въ ботаническомъ отношеніи. Писатели и ученые, умершіе въ 1871 г. *Г. Н. Геннади*. Русскій Архивъ. 1873; стр. 1500—1501.

10960. Министръ путей сообщенія генералъ-адъютантъ К. Н. Посьетъ. Всемірная Иллюстрація. 1875. № 316.

Находился въ кругосвѣтномъ путешествіи на фрегатѣ «Діана», послѣ крушенія которой доставилъ весь экипажъ, на шхунѣ «Хеда», въ Петропавловскій портъ а оттуда возвратился черезъ Сибирь въ Петербургъ.

10961. К. Н. Посьетъ. Газета Гатцука. 1875. № 35.

10962. К. Посьетъ. (Съ портретомъ). Кругозоръ. 1876. № 26.

10963. Юбилей К. Н. Посьета. Новое Время. 1886. № 3888.

10964. Г. Н. Потанинъ. Необходимое дополненіе къ Настольному словарю *Ф. Толя.* Спб. 1866.

10965. Странствія и ученые труды Г. Н. Потанина. *И. М—въ.* Сибирь. 1887. № 12.

10966. Г. Н. Потанинъ. Біографическій очеркъ, съ портретомъ. Нива. 1888. № 5; стр. 117.

10967. Г. Н. Потанинъ. *М. Костинъ.* Сибирская Газета. 1888. № 28 и 30.

10968. Янъ Потоцкій, польскій историкъ, путешествовалъ, какъ говоритъ его біографъ, отъ Помераніи до Кяхты. Русскій Энциклоп. словарь *И. Березина.* Отд. III, т. 4; стр 386—387.

***10969. Мартинистъ** и филантропъ прошлаго вѣка. *Е. Гаршинъ.* Историческій Вѣстникъ. 1887. № 9; стр. 629—739.

О *Григ. Макс. Походяшинѣ.* Имѣлъ отношеніе къ Сибири, во время губернаторствованія тамъ, *Д. И. Чичерина*, котораго посѣщалъ въ Тобольскѣ, куда возилъ богатые подарки чиновникамъ.

10970. Максимъ Михайловичъ Походяшинъ. *Ив. Вологдинъ.* Пермскія губ. вѣд. 1878. № 49.

По поводу ст. г. *Ломшинова: «Новиковъ».*

10971. Василій Поярковъ. Наши землепроходцы. *Д. Садовниковъ.* Москва. 1874.

10972. Разсказы объ Ярославской старинѣ. VI. Поэтъ Петръ Праволамской. *Л. Трефолевъ.* Русскій Архивъ. 1876. № 12; стр. 500.

Путешествовалъ и жилъ въ Сибири.

10973. Ив. Ант. Преображенскій, лѣкарь на Колыванскихъ горныхъ заводахъ, на частныхъ пріискахъ Енисейскаго округа и затѣмъ на Алтайскихъ горныхъ заводахъ. Русскіе врачи-писатели *Л. Ф. Змѣева.* 1886. Тетр. 2; стр. 73.

10974. Некрологъ. Мелетій Як. Прахницкій, директоръ Якутск. прогимназіи. Якутск. епарх. вѣд. 1887. № 15.

10975. Николай Михайловичъ Пржевальскій. Статья *Д. Б.* Нива. 1876. № 20.

10976. Подполковникъ Н. М. Пржевальскій, начальникъ экспедиціи, изслѣдовавшій Уссурійскій край и Монголію. Статья *П. Б.* Всемірная Иллюстрація. 1876. № 383.

10977. Полковникъ Пржевальскій въ плѣну у китайцевъ. (Хроника). Голосъ. 1880. № 176.

10798. Грустныя вѣсти о Н. М. Пржевальскомъ. (Слухъ о его гибели въ Тибетѣ). Историч. Вѣстникъ. 1880. № 5; стр. 215. Вѣсти благопріятныя. 1880. № 6; стр. 332.

10979. Н. М. Пржевальскій. Статья *А. Д.* Заря. 1881. № 84.

***10980. Н. М. Пржевальскій.** Рѣчь *П. П. Семенова*, читанная въ торжеств. засѣданіи Русск. Географ. Общества, 14 Янв. Голосъ. 1881. № 17.

10981. Н. М. Пржевальскій. Иллюстр. Міръ. 1881. № 4.

10982. Чествованіе Н. М. Пржевальскаго въ И. Русск. Географ. Общ. Статья г. *Д.* Московскія Вѣдомости. 1881. № 21.

10983. Н. М. Пржевальскій. Статья *В. Корніевскаго.* Огонекъ. 1881. № 13.

10984. Пржевальскій въ Оренбургѣ. (Письмо въ ред. «Голоса» 1880. № 360. *Б—аго*). Оренбургскій Листокъ. 1881. № 2.

10985. Н. М. Пржевальскій. Предложеніе гласнаго *М. И. Семевскаго*, сдѣланное въ засѣданіи Спб. Городской Думы, 14 Января 1881 г. Русск. Старина. 1881. № 3; стр. 651—654.

10986. Спутники полковника Пржевальскаго: подпоручикъ Ф. Л. Эклонъ, подпоручикъ В. И. Роборовскій. старшій унтеръ-офицеръ Н. Егоровъ, урядникъ Ирин-

чиновъ. Всемірн. Иллюстрація. 1881. Т 25. № 9 (633).

10987. Н. М. Пржевальскій въ Семипалатинскѣ. Семипалатинскія обл. вѣд. 1885. № 51; стр. 443—445.

10988. Н. М. Пржевальскій. Нива. 1886. № 8.

10989. Памяти Н. М. Пржевальскаго. *Г. Н. Потанинъ.* Восточн. Обозрѣніе. 1888. № 44.

10990. Н. М. Пржевальскій. (Некрологъ). Вѣдомости Одесскаго градоначальника. 1888. № 236 и 237.

10991. Некрологъ. Н. М. Пржевальскій. Историч. Вѣстникъ. 1888. № 12; стр. 796—798.—Екатеринбург. Недѣля. 1888. № 30.

***10992. Н. М. Пржевальскій.** Его разсказы о своей жизни, автобіографія 1881. Чествованіе памяти его въ Спбургской городской думѣ. Русская Старина. 1888. Т. 60. № 11; стр. 526—545.

10993. Памяти Н. М. Пржевальскаго. Статья *П. М.* Семипалат. обл. вѣд. 1888. № 44.

***10994. Памяти** Н. М. Пржевальскаго. Изд. И. Русск. Географ. Общества. Съ портретомъ. Спб. 1889. Тип. А. Суворина. 8°. 63 и 2 н. стр.

***10995. Н. М. Пржевальскій** и его путешествія *Л. Весинъ.* Вѣстникъ Европы. 1889. Т. IV. № 7; стр. 145—167 и № 8; стр. 512—539.

***10996. Н. М. Пржевальскій.** Біографическій очеркъ. *Н. Ф. Дубровинъ*, съ 4-мя портретами, 3-мя автографами, 2-мя фототипіями и отчетною картою четырехъ его путешествій. Спб. Тип. Военная. 8°. IX, II, 602 и VIII стр. (1210 экз.). Ц. 5 р.

***10997. Н. М. Пржевальскій.** *Н. Ф. Дубровинъ.* Русская Старина. 1889. Т. 64. № 11; стр. 413—448.

10998. Жизнь за науку. Статья *В. К. П.* Историч. Вѣстникъ. 1890. № 5; стр. 407—423.

10999. Н. М. Пржевальскій. Некрологъ. Рижскій Вѣстникъ 1888. № 233.

11000. Н. М. Пржевальскій. (Некрологъ). Смоленскія губ. вѣд. 1888. № 45.

11001. Н. М. Пржевальскій. Некрологъ. *И. Минаевъ.* Журн. Мин. Нар. Просв. 1888. № 11; стр. 49—50.

11002. Н. М. Пржевальскій. *П. Н. Якоби.* Русская Старина. 1889. Т. 62. № 5; стр. 482—484.

11003. Н. М. Пржевальскій. *П. П. Семеновъ.* Русская Старина. 1889. Т. 64. № 12; стр. 837—838.

Подписка о сооруженіи ему памятника.

11004. Н. М. Пржевальскій. Сибирскій Вѣстникъ. 1889. № 113.

Извлеченіе изъ статьи *В. П. Щепетова.*

***11005. Н. М. Пржевальскій** и его заслуги въ дѣлѣ географ. открытій. Статья *В—а.* Русская Мысль. 1890. № 5; стр. 126—147.

11006. Ник. Вас. Прибылевъ, главный врачъ Иркутскаго военнаго госпиталя. 1885 г. Русскіе врачи-писатели *Л. Ф. Змѣева.* Спб. 1889. Тетр. 5; стр. 84.

11007. Боярин князь Семенъ Васильевичъ Прозоровскій, былъ приговоренъ къ ссылкѣ въ Сибирь въ 1633 г., за неудачу при защитѣ Смоленска. Русск. Энциклоп. словарь *И. Березина.* Отд. III, т. 4; стр. 541.

11008. Василій Прончищевъ лейтенантъ; участвовалъ во 2-й Беринговой экспедиціи. (1733—1743 г.). Необходимое дополненіе къ Настольному словарю *Ф. Толя.* Спб. 1866 и Русскій Энциклоп. словарь *И. Березина.* Отд. III, т. 4; стр. 560.

11009. Ив. Вас. Протасовъ, сынъ священника Тобольской епархіи. Русскіе врачи-писатели *Л. Ф. Змѣева.* 1886. Тетр. 2; стр. 75.

11010. Некрологъ. Свящ. о. Александръ Михайловичъ Протопоповъ. Свящ. *Н. Богословскій.* Тобольскія епарх. вѣд. 1889. № 13—14; стр. 311—312.

11011. Томскій сынъ боярскій Федоръ Протопоповъ. Матеріалы для исторіи Сибири. Изд. *Кузнецовъ-Красноярскій.* Томскъ. 1891. Тип. Михайлова и Макушина. 8°. XI, 42 и I стр. Ц. 50 к.

11012. Никол. Никол. Прохоровъ, врачъ въ Красноярскѣ. Русскіе врачи-писатели *Л. Ф. Змѣева.* 1886. Тетр. 2; стр. 74.

11013. Петръ Никол. Прохоровъ, лекарь въ 4-мъ Восточно-Сибирскомъ линейномъ батальонѣ. 1880 г. Русскіе врачи-писатели *Л. Ф. Змѣева*. Спб. 1889. Тетр. 5; стр. 85.

11014. Пав. Вас. Путиловъ, старшій ординаторъ въ Омскомъ военномъ госпиталѣ. 1882 г. Русскіе врачи-писатели *Л. Ф. Змѣева*. Спб. 1889. Тетр. 5; стр. 87.

11015. Графъ Е. В. Путятинъ. Обзоръ жизни и трудовъ русскихъ писателей. *Д. Д. Языковъ*. Вып. 3. (При Историч. Вѣстникѣ. 1886. № 12).

11016. Е. В. Путятинъ. Некрологъ. Статья *В. С—ва*. Московск. Вѣдомости. 1883. № 294.

11017. Некрологъ. Адмиралъ гр. Е. В. Путятинъ. Кронштадт. Вѣстникъ. 1883. № 124.

11018. Некрологъ графа Е. В. Путятина. Новое Время. 1883. № 2746.

***11019. Памяти** гр. Е. В. Путятина. Баронъ *Ф. Остенъ-Сакенъ*. Извѣстія Имп. Русск. Географ. Общ. 1883. Т. 19. № 5; стр. 383—397.

11020. Графъ Е. В. Путятинъ. Некрологъ. Всемірная Иллюстрація. 1884. Т. 31; стр. 222.

11021. Боярин Евстафій Михайловичъ Пушкинъ. Былъ воеводою въ Тобольскѣ при Борисѣ Годуновѣ. Русскій Энциклоп. словарь *И. Березина*. Отд. III, т. 4; стр. 665.

11022. Боярин Матвѣй Семеновичъ Пушкинъ, умеръ въ Енисейскѣ въ ссылкѣ. Русскій Энциклоп. словарь *И. Березина*. Отд. III, т. 4; стр. 665.

11023. Иванъ Ивановичъ Пущинъ, декабристъ, сосланный въ Сибирь. Русскій Энциклоп. словарь *И. Березина*. Отд. III, т. 4; стр. 668.

11024. Къ извѣстію о Корейскомъ миссіонерѣ о. Пьянковѣ. Миссіонеръ. 1874. № 18; стр. 180.

11025. Дм. Мих. Пѣтуховъ, сибирскій пенсіонеръ и врачъ въ Енисейской губ. Русскіе врачи-писатели *Л. Ф. Змѣева*. 1886. Тетр. 2; стр. 52.

11026. Некрологъ. Ив. Мих. Пѣтуховъ. Иркутскія губ. вѣд. 1877. № 56.

11027. Некрологъ. Иркутскій кафедр. прот. Фортунатъ Иванов. Пѣтуховъ, въ иночествѣ архимандритъ Филаретъ. († 1872 г., Марта 26-го дня 83-хъ лѣтъ). Иркутскія епарх. вѣд. 1872. № 21.

11028. Сотникъ Д. Н. Пѣшковъ въ Москвѣ. (По сообщеніямъ Московскихъ газетъ). Иркутскія губ. вѣд. 1890. № 26, 27 и 29.

См. въ Сибир. Вѣстн. 1890. № 59, ст. «Встрѣча *Пѣшкова* въ Москвѣ».

11029. Докторъ медицины Павелъ Яковлевичъ Пясецкій, естествологъ-испытатель-рисовальщикъ китайской природы. Всемірная Иллюстрація. 1876. № 407.

11030. П. Я. Пясецкій. Радуга. 1883. № 47.

11031. Пав. Як. Пясецкій, участвовалъ въ экспедиціи г. Сосновскаго, врачъ въ лазаретѣ Ишимской мѣстной команды. Русскіе врачи-писатели *Л. Ф. Змѣева*. Спб. 1889. Тетр. 5; стр. 89.

11032. П. Я. Пясецкій. Біографическій очеркъ, съ портретомъ. Нива. 1888. № 24.

11033. Иркутскій губернаторъ Андрей Вас. Пятницкій. Въ воспоминаніяхъ *В. И. Вагина*. Литерат. сборникъ Н. М. Ядринцева. Спб. 1885; стр. 260.

11034. Густавъ-Фердинандъ Радде, путешествовалъ по Восточной Сибири и читалъ лекціи о своемъ путешествіи. Русскій Энциклоп. словарь *И. Березина*. Отд. IV, т. 1; стр. 26.

11035. Густавъ Радде. Иллюстрація. 1863. Т. XI. № 262.

11036. Gustav Radde. Globus. 25 Bnd. (№ 1—3).

***11037. Собраніе** оставшихся сочиненій покойнаго Александра Николаевича Радищева. Часть 1. Москва. 1807.

Цвѣтникъ. 1809. Ч. 1; стр. 271—283.

***11038. А. Н. Радищевъ.** Словарь достопамятныхъ людей русской земли *Д. Н. Бантышъ-Каменскаго*. Ч. 4. Москва. 1836; стр. 258—264.

***11039. Современныя** извѣстія о Радищевѣ. Кн. *Н. Н. Голицынъ*. Библіограф.

Записки. 1858. Т. 1. № 23; стр. 729—735. (Былъ отд. оттискъ. Москва. 1859. Тип. С. Селивановскаго. 8°. 14 стр.).

*11040. **А. Н. Радищевъ.** По воспоминаніямъ сына. *П. А. Радищева.* Русскій Вѣстникъ. 1858. Т. XVIII. № 23 (Дек. Кн. 1); стр. 395—432.

*11041. **О послѣднемъ** проектѣ Радищева. Замѣтка *М. Н. Лонгинова.* Библіограф. Записки. 1859. Т. II. № 17; стр. 541—542.

11042. **А. Н. Радищевъ.** (1749—1802 г.). Краткій перечень его дѣятельности, съ портретомъ Радищева и видомъ Илимска и дома, гдѣ жилъ А. Н. Радищевъ. Иллюстрація. 1861. Т. 7. № 159.

11043. **Радищевъ** и Екатерина II. Новые матеріалы для исторіи русской литературы. Голосъ. 1865. № 317.

*11044. **Радищевъ.** (Безъ загл. л. и означ. м. и г. печати. 8°. 42 стр.). Изъ Чтеній въ Общ. Исторіи и Древн. Россійск. 1865. № 3; стр. 67—106.

1) Замѣчанія на сочиненіе его, *Екатерины II-й.* — 2) Вопросные пункты *Радищеву.*—3) Отвѣты *Радищева.*—4) Завѣщаніе *Радищева*, Іюня 7-го.—5) Въ дополненіе къ завѣщанію.—6) Еще вопросъ *Радищеву* и его отвѣтъ.—7) Письмо *Радищева* и его размышленія.—8) Письмо *Ал. Ушакова* къ *А. Н. Радищеву* въ Малый Ярославецъ, отъ 12-го Сент. 1797 г.

*11045. **А. Н. Радищевъ** и его путешествіе изъ Петербурга въ Москву. *І. Шишкинъ.* Недѣля. 1868. № 34 и 35.

*11046. **Радищевъ** и его книга: «Путешествіе изъ Петербурга въ Москву». *М. Н. Лонгиновъ.* Русскій Архивъ. 1868; стр. 1811.

Въ концѣ приведенъ списокъ сочиненій о *Радищевѣ.*

11047. **Радищевъ** и его книга. Изслѣдованіе *М. Ф. Шугурова.* Русскій Архивъ. 1872; стр. 127.

11048. **А. Н. Радищевъ.** Воскресный Досугъ. 1872. № 36; стр. 163.

*11049. **А. Н. Радищевъ,** 1791 г. Сообщ. *Г. К. Рѣпинскій.* Русская Старина. 1872. Т. 6. № 10; стр. 436—438.

*11050. **А. Н. Радищевъ.** Сообщилъ *Н. П. Барсуковъ.* Русская Старина. 1872. Т. 6. № 11; стр. 573—581.

11051. **А. Н. Радищевъ.** Біографическій очеркъ. *С. Бураковскій.* Сіяніе. 1872. Т. 2. № 35; стр. 140—143.

*11052. **Записки** Николая Степановича Ильинскаго. Съ предисловіемъ и примѣчаніями *А. О. Круглаго.* Русскій Архивъ. 1879. № 12; стр. 377—434.

Здѣсь, между прочимъ, говорится о *Коцебу* и *Радищевѣ*, сосланныхъ въ Сибирь.

11053. **Рескриптъ** императора Павла гр. Самойлову. Сообщ. *П. А. Ефремовъ.* Русская Старина. 1882. Т. 36. № 12; стр. 499.

Объ освобожденіи *А. Радищева* изъ Илимска и о разрѣшеніи ему жить въ своихъ деревняхъ.

*11054. **Судъ** надъ русскимъ писателемъ въ XVIII вѣкѣ. Къ біографіи А. Н. Радищева. Изслѣдованіе *В. Е. Якушкина.* Русск. Старина. 1882. Т. 35. № 9; стр. 457—532 и поправки на стр. 664.

11055. **А. Н. Радищевъ.** Статья *Н. Хованскаго.* Волга. 1883. № 617.

11056. **А. Н. Радищевъ.** (Литературная характеристика). *А. И. Незеленовъ.* Историч. Вѣстникъ. 1883. № 4; стр. 5—27. (Съ портретомъ).

*11057. **Радищевъ.** Статья *В. К.* Новое Время. 1883. № 2602.

*11058. **А. Н. Радищевъ,** авторъ «Путешествія изъ Петербурга въ Москву». *М. И. Сухомлиновъ.* Сборникъ отд. русск. яз. и словесности. Т. 32; стр. 1—143. (Былъ отд. оттискъ. Спб. 1883. 8°. II н. и 143 стр. Напеч. въ 112 экз.).

1) Вѣстникъ Европы. 1883. № 6; стр. 868—873. 2) Историческій Вѣстникъ. 1883. № 12; стр. 614—617. (Рец. *А. Незеленова*).

*11059. **Радищевъ** и Пушкинъ. *В. Е. Якушкинъ.* Изд. Имп. Общ. Исторіи и Древн. Россійск. Москва. 1886. Въ университ. тип. (М. Каткова). 8°. 58 стр. (300 экз.). Ц. 50 к.

11060. **Русскіе** избранники и случайные люди. Радищевъ. Составилъ *Георгъ фонъ-Гельбигъ.* Русская Старина. 1887. Т. 56. № 10; стр. 25—28.

*11061. **Къ біографіи** А. Н. Радищева. Сообщилъ *М. И. Сухомлиновъ*. Историч. Вѣстникъ. 1889. Т. 35. № 1; стр. 244—246.

Письмо къ имп. *Павлу I*, въ которомъ онъ, послѣ возвращенія своего изъ ссылки въ Сибирь, проситъ дозволенія пріѣхать въ Петербургъ.

11062. **А. Н. Радищевъ.** Русскій Энциклоп. словарь *И. Березина*. Отд. IV, т. 1; стр. 30—31.

*11063. **Сочиненія** *А. Н. Радищева*. Съ портретомъ автора и статьею о жизни и сочиненіяхъ Радищева *А. Пятковскаго*. Ред. изд. П. А. Ефремова. Т. I. Спб. Изд. Черкесова. 1872. 8°. IV, 192 и 424 стр.

11064. **Къ вопросу** о художеств. музеѣ, имени Радищева, учреждаемомъ въ Саратовѣ. *В. В. Павловскій*. Саратовскія губ. вѣд. 1879. № 203 и 204.

11065. **Радищевскій** музей въ Саратовѣ. *А. Кущъ*. Историч. Вѣстникъ. 1890. № 1; стр. 175—185.

11066. **Радищевскій** музей А. П. Боголюбова. *А. Н. Пыпинъ*. Вѣстникъ Европы. 1881. № 1; стр. 411—421.

11067. **Открытіе** Радищевскаго музея, основаннаго А. П. Боголюбовымъ въ Саратовѣ. *А. Пыпинъ*. Вѣстникъ Европы. 1885. Т. IV. № 8; стр. 836—844.

11068. **A. N. Radichtscheff** né en 1750. Liste des portraits russe. Par *A. Wassiltschikoff*. St.-Pétersb. 1875. T. II; p. 350.

11069. **Некрологъ** Л. Ф. Радлова. Извѣстія Имп. Русск. Географ. Общ. 1865. № 11—12; стр. 205—206.

Въ статьѣ исчислены нѣкоторые труды *Радлова*. Занимался изслѣдованіями языковъ сибирскихъ инородцевъ.

11070. **В. В. Радловъ**, служилъ въ Омскѣ и путешествовалъ по Сибири. Русскій Энциклоп. словарь *И. Березина*. Отд. IV. Т. 1; стр. 32.

11071. **В. В. Радловъ**, членъ Академіи Наукъ и его ученые труды. Восточн. Обозрѣніе. 1885. № 2.

11072. **Гилярій Клементьевичъ Радушкевичъ**, врачъ Сибирскаго линейнаго батальона. 1883 г. Русскіе врачи-писатели *Л. Ф. Змѣева*. Спб. 1889. Тетр. 5; стр. 91.

*11073 и 11074. **Раевскіе:** а) Письмо баронаА. Е. Розена и б) Замѣтки В. Ф. Раевскаго, написанныя въ Сибири, 1844 г. Сообщилъ *Е. И. Якушкинъ*. Русск. Старина. 1873. Т. 7. № 3; стр. 376—379 и № 5; стр. 729.

11075. **Вас. Кир. Раевскій**, старшій врачъ 8-го линейнаго Западно-Сибирскаго батальона. Русскіе врачи-писатели *Л. Ф. Змѣева*. Спб. 1889. Тетр. 5; стр. 91.

11076. **Ал. Вас. Рафановичъ**, старшій лѣкарь Охотскаго морскаго полугоспиталя. 1832 г. Русскіе врачи-писатели *Л. Ф. Змѣева*. 1886. Тетр. 2; стр. 79.

11077. **Некрологъ.** Священникъ Ревонатъ Флоровичъ Рачковскій. Енисейскія губ. вѣд. 1884. № 10; стр. 151—152.

11078. **Антонъ Регули**, венгерскій филологъ, путешествовалъ по Сибири для изученія языковъ инородцевъ. Русскій Энциклоп. словарь *И. Березина*. Отд. 4, т. 1; стр. 145.

11079. **Н. Н. Резановъ.** Словарь русскихъ свѣтскихъ писателей митрополита *Евгенія*. Т. 2. Москва. 1845; стр. 139—142.

11080. **Забытые** русскіе люди. Сынъ Отечества. 1875. № 127 и 143 (буд. №.

Здѣсь по поводу вопроса объ островѣ Сахалинѣ говорится о *Резановѣ*; во 2-й ст. о *Бековичѣ-Черкасскомъ*.

11081. **Семенъ Ремезовъ**, житель Тобольска, авторъ Сибирской лѣтописи. Словарь русскихъ свѣтскихъ писателей митрополита *Евгенія*. Т. 2. Москва. 1845; стр. 143.

11082. **Семенъ Ремезовъ**, Тобольскій житель, составитель Тобольскаго лѣтописца. Русскій Энциклоп. словарь *И. Березина*. Отд. IV, т 1; стр. 171.

11083. **Некрологъ.** Владиміръ Егоровичъ Ризенко. Сибирская Газета. 1885. № 23.

Былъ писателемъ. Умеръ въ Тобольскѣ.

11084. **Некрологъ.** В. Е. Ризенко. Сибирская Газета. 1885. № 23; стр. 568.

*11085. **Адмиралъ** П. И. Рикордъ и его современники. *В. Мельницкій*. Ч. 1. Съ

портретомъ Рикорда. Спб. 1856. 8. Ц. 1 р. 25 к.

1) Отеч. Записки. 1857. Т. 110; стр. 129—134. (*Рец. И. Н—ва*)
2) Современникъ. 1857. Т. 61. № 1; стр. 25—30.
3) Морск. Сборникъ. 1856. № 12; стр. 1—19. (Зам. *Тридесятаго*).
4) Сибургскія Вѣдомости. 1856. № 281.

Плавалъ кругомъ свѣта, былъ въ Камчаткѣ, сдѣлалъ опись береговъ и затѣмъ ѣздилъ изъ Охотска въ Иркутскъ.

***11086. Записка** о плаваніи Рикорда къ японскимъ берегамъ въ 1812 и 1813 г. и о сношеніяхъ съ японцами. Спб. 1851. 8°. Ц. 1 р. 50 к.

1) Библіотека для Чтенія. 1852. Т. 111. № 6; стр. 45—58
2) Москвитянинъ. 1852. Т. 3. № 11; стр. 98.
3) Отечеств. Записки. 1851. Т. 79. № 11; стр. 1—13.
4) Современникъ. 1851. Т. 30; стр. 1—22.
5) Сѣв. Пчела. 1852. № 79.

***11087. Біографія** адмирала П. И. Рикорда. *Н. Гречъ*. Морской Сборникъ. 1855. Т. XIX. № 11; стр. 1—19. Тоже. Русскій Инвалидъ. 1855. № 254, 255, 257, 259 и 265.

***11088. Некрологъ.** П. И. Рикордъ. *С. Масловъ*. Журналъ Сельск. Хозяйства. 1855. № 4; стр. 18—22.

11089. Адмиралъ Рикордъ. Иллюстриров. Газета. 1863. Т. XII. № 2.

***11090. Знаменія** милости Божіей въ жизни покойнаго адмирала П. И. Рикорда. *Л. И. Рикордъ*. Душеполезное Чтеніе. 1863. Ч. III (Ноябрь); стр. 96—102.

***11091. Адмиралъ** П. И. Рикордъ. Статья *Д. М. Хмырова*. Портретн. галлерея русскихъ дѣятелей А. Мюнстера. Спб. 1865. Т. 1.

***11092 П. И. Рикордъ.** (1779—1855 г.). Русскіе люди, изд. М. О. Вольфа. 1866. стр. 400—413.

11093. Адмиралъ Рикордъ. Иллюстрир. Недѣля. 1874. № 36.

***11094. Адмиралъ** П. И. Рикордъ. Біограф. очеркъ. Изд. *Л. И. Рикордъ*. Спб. 1875. Тип. Артил. Журн. 8°. 23 стр. и портретъ.

11095. П. И. Рикордъ. 1850 г. Сообщ. *В. А. Васильевъ*. Русск. Старина. 1884. Т. 44. № 10; стр. 219—220.

***11096. Адмиралъ** П. И. Рикордъ. Русская Старина. 1889. Т. 63. № 7; стр. 177—182.

11097. Некрологъ. Людмила Ивановна Рикордъ. (Ум. 24-го Іюня 1883 г.). *Ред.* Русск. Старина. 1883. № 8; стр. 368.

11098. Некрологъ. Л. И. Рикордъ. Новое Время. 1883. № 2635.

11099. Падежда Павл. Шульцъ и Людмила Ив. Рикордъ. Посвящается ихъ доброй памяти. *С. И. Аландскій*. Русск. Старина. 1883. № 11; стр. 477—480.

***11100. Нѣсколько** словъ въ воспоминаніе Вонна Андреевича Римскаго-Корсакова. *Д. Мертваго*. Морской Сборникъ. 1872. № 3; стр. 1—37.

11101. Г-нъ Ровинскій въ Сибири. *Авссовъ*. (Г. Н. Потанинъ). Камско-Волжская Газета. 1873. № 110.

11102. Некрологъ. Томскій губернаторъ Николай Васильевичъ Родзянко. (Ум. 11-го Окт.). Томскія губ. вѣд. 1871. № 41.

11103. Памяти Н. В. Родзянко. Томскія губ. вѣд. 1872. № 1.

11104. Некрологъ. Иванъ Григорьевичъ Родюковъ. Енисейскія губ. вѣд. 1867. № 1.

11105. Покушеніе на убійство писателя барона Андрея Евг. Розена. Статья *Г. Д—я*. Новое Время. 1881. № 2032.

11106. Баронъ. А. Е. Розенъ (декабристъ). Южный Край. 1883. № 783.

11107. Некрологъ. Баронъ А. Е. Розенъ. Историч. Вѣстникъ. 1884. № 7; стр. 223—224. (Въ отд. «Смѣсь»).

Одинъ изъ послѣднихъ декабристовъ.

***11108. Некрологъ.** А. Е. Розенъ. Новое Время. 1884. № 2936, 2938 и 2944.

11109. Баронъ А. Е. Розенъ. Род. 3-го Ноября 1799 г. Ум. 19-го апрѣля 1884 г. Статья *Ред.* Русск. Старина. 1884. Т. 42. № 6; стр. 657—658.

11110. Баронъ А. Е. Розенъ. Обзоръ покойныхъ русскихъ писателей. *Д. Д. Языковъ*. Вып. 4; стр. 76—77. (При «Историческомъ Вѣстникѣ». 1887).

***11111. Aus** den Memoiren eines russischen Dekabristen. *Baron Andr. v. Rosen*. Leipzig. 1869. 8°.

*11112. **Die Sechs** Decennien meines Lebens oder mein 61-ster Geburtstage. Von A. E. v. Rosen. Riga. 1877. 8°.

*11113. **Skizze** zu einer Familien Geschichte der Freiherren und Grafen von Rosen 992—1876. Von baron *A. v. Rosen*. St.-Petersburg. 1876. 8°.

11114. **Некрологи.** Елиз. Безобразова (писательница), О. Н. Лезина (студентка) и баронесса А. В. Розенъ (жена декабриста). Другъ женщинъ. 1884. № 2; стр. 136—138.

11115. **А. И. Розовъ** и его сибирская дѣятельность. Сибирская Газета. 1888. № 47.

11116. **Вадимъ Владиміровичъ Романовъ.** (Некрологъ). Историч. Вѣстникъ. 1890 № 3; стр. 732—733.

Между прочимъ полтора года прожилъ въ тайгахъ Енисейской губ.

11117. **Некрологъ.** Дм. Ив. Романовъ. Голосъ. 1873. № 211.

11118. **Дм. Ив. Романовъ.** Некрологъ. Краткія свѣдѣнія о русскихъ писателяхъ и ученыхъ, умершихъ въ 1873 г. *Г. Н. Геннади*. Русскій Архивъ. 1875. № 12; стр. 465.

Писалъ много о Сибири.

11119. **Боярин** Иванъ Никитичъ Романовъ, при Годуновѣ былъ сосланъ въ Пелымъ. Русскій Энциклоп. словарь *И. Березина*. Отд. IV, т. 1; стр. 285.

11120. **Заслуги** Филарета Никитича Романова по окончательному покоренію Сибири. *А. В. Старчевскій*. Эхо газетъ. 1881. № 22.

11121. **Владиміръ Александровичъ Роменскій,** врачъ въ 8-мъ Западно-Сибирскомъ линейномъ батальонѣ. Русскіе врачи-писатели *Л. Ф. Змѣева*. Спб. 1889. Тетр. 5; стр. 99.

11122. **Никифоръ Роменскій,** несправедливо сосланный въ Сибирь и его возвращеніе оттуда. Исторія Росс. Академіи. *М. И. Сухомлиновъ*. Вып. 6; стр. 128—132.

11123. **Прологъ** освобожденія Роменскаго изъ Нерчинска. Москва. 1804. 12°.

11124. **С. С. Россетъ.** (Некрологъ). Владивостокъ. 1888. № 25.

11125. **Иларіонъ Россохинъ,** переводчикъ съ языка китайскаго и манчжурскаго, родомъ изъ Иркутска. Словарь русскихъ свѣтскихъ писателей митрополита *Евгенія*. Т. 2. Москва. 1845; стр. 149.

11126. **Голосъ** изъ Иркутска по поводу кончины С. А. Соболевскаго. Графъ *А. Ф. Ростопчинъ*. Русскій Архивъ. 1871; стр. 383.

Гр. *А. Ф. Ростопчинъ* жилъ нѣкоторое время въ Сибири.

11127. **Александръ Савичъ Рубецъ,** помощникъ Восточно-Сибирскаго медицинскаго инспектора. Русскіе врачи-писатели *Л. Ф. Змѣева*. Спб. 1889. Тетр. 5; стр. 101.

11128. **Некрологъ.** Филологъ Вас. Рудаковъ, главн. инспекторъ училищъ Вост. Сибири. Статья *К. Г.* Тобольскія губ. вѣд. 1885. № 23.

11129. **Степанъ Румовскій.** Біографіи писателей въ опытѣ словаря о россійск. писателяхъ, *Н. И. Новикова*, 1772 г. (Матеріалы для исторіи русск. литературы. Изд. П. А. Ефремова. Спб. 1867).

11130. **Ст. Як. Румовскій,** ѣздилъ въ Сибирь для наблюденія прохожденія Венеры по солнцу. Словарь русскихъ свѣтскихъ писателей митрополита *Евгенія*. Т. 2. Москва. 1845; стр. 156—158.

*11131. **Біографія** академика С. Я. Румовскаго. Исторія Росс. Академіи. *М. Сухомлиновъ*. Вып. 2. Спб. 1875; стр. 3—157.

11132. **Русскій** астрономъ Степанъ Яковлевичъ Румовскій. Наблюдалъ въ 1761 г., въ Сибири, за прохожденіемъ Венеры по солнцу. Русскій Энциклоп. словарь *И. Березина*. Отд. IV, т. 1; стр. 337.

11133. **E. J. Roumowsky,** né en 1732, mort en 1812. Liste des portraits russes. Par *A. Wassiltschikoff*. St.-Pétersb. 1875. T. II; p. 375.

11134. **Священникъ** Василій Павловичъ Румянцевъ. (Некрологъ). Свящ. *Никаноръ Грифцовъ*. Тобольскія епарх. вѣд. 1889. № 21—22; стр. 453—456.

11135. **Вильгельмъ Яковлевичъ Руперт,** Иркутскій генералъ-губернаторъ. Въ

воспоминаніяхъ *В. И. Вагина*. Литерат. сборникъ Н. М. Ядринцева. Спб. 1885.

11136. Павелъ-Едвинъ Чеславовичъ Рущицъ, старшій врачъ Амурской экспедиціи 1868 г. Русскіе врачи-писатели *Л. Ф. Змѣева*. Спб. 1889. Тетр. 5; стр. 103.

11137. Герой скопинскаго краха (Рыковъ). Статья *К.* Кавказъ. 1882. № 290.

Былъ сосланъ въ Сибирь.

11138. Къ свѣдѣнію объ оберъ-ворѣ Рыковѣ. Лучъ. 1882. № 43.

***11139. Подъячій** Иванъ Рыщковъ. (Изъ давнихъ событій Камчатскихъ). Прот. *П. Громовъ*. Иркутскія епарх. вѣд. 1878. № 12; стр. 141—147 и № 13; стр. 151—158.

11140. Проводы А. И. Рѣзановой. Тобольскія губ. вѣд. 1889. № 5.

11141. Изъ Тюмени. Біографія И. А. Рѣшетникова, † 31 Дек. 1861 г. *Н. Чукмалдинъ*. Тобольскія губ. вѣд. 1863. № 20.

11142. Ал. Ник. Рябининъ, уроженецъ Томской губ., врачъ. Русскіе врачи-писатели *Л. Ф. Змѣева*. Спб. 1889. Тетр. 5; стр. 105.

11143. Вас. Григ. Рябининъ, лѣкарь Сибирскаго казачьяго войска. Русскіе врачи-писатели *Л. Ф. Змѣева*. 1886. Тетр. 2; стр. 89.

11144. Памяти полковника Федора Ив. Рябинова. Владивостокъ. 1886. № 50.

11145. Ф. О. Туманскій. Сообщ. *Н. П. Барышниковъ*. Русская Старина. 1873. Т. VIII. № 10; стр. 589—593.

Здѣсь разсказывается исторія пастора *С****, который, по проискамъ презрѣннаго подлеца *Ф. О. Туманскаго*, былъ наказанъ кнутомъ и сосланъ въ Сибирь.

11146. Ив. Мих. Сабашниковъ, лѣкарь въ Сибирской флотиліи 1877 г. Русскіе врачи-писатели *Л. Ф. Змѣева*. Спб. 1889. Тетр. 5; стр. 105.

11147. Лжеіерархъ Савватій. Статья *Н. С—на*. Тобольскія епарх. вѣд. 1883. № 6; стр. 122—129.

Это раскольникъ-епископъ, поставленъ въ 1862 г. управлять Сибирской раскольничьей епархіей.

11148. Разсказъ казака сибирскаго войска *Аксентія Савинскаго* и муллы *Ибрагима Алтаева*, бѣжавшаго изъ Бухары. Кронштадт. Вѣстникъ. 1863. № 107.

11149. Антонъ Ивановичъ Садовскій. былъ въ Тобольскѣ врачемъ. Русскіе врачи-писатели *Л. Ф. Змѣева*. Спб. 1886. Тетр. 2; стр. 92.

11150. Пав. Ив. Салтыковъ, старшій ординаторъ Владивостокскаго морскаго госпиталя 1874 г. Русскіе врачи-писатели *Л. Ф. Змѣева*. Спб. 1889. Тетр. 5; стр. 108.

11151. Гетманъ Ив. Самойловичъ, въ 1687 г. сосланный въ Сибирь. Русскій Энциклоп. словарь *И. Березина*. Отд. IV, т. 1; стр. 436.

11152. Іоаннъ Самуйловичъ Самойловичъ, гетманъ Малой Россіи. Собраніе портретовъ россіянъ знаменитыхъ. Ч. 1. Отд. 5. Москва. 1824; стр. 1—4.

***11153. Опись** движимаго имущества, принадлежавшаго малороссійскому гетману Ивану Самойловичу (сосланному въ Сибирь) и его сыновьямъ Григорію и Якову 1690 г. Русская Историч. Библіотека. Т. 8. (Спб. 1884); стр. 949—1204.

***11154. Судъ и казнь** Григорія Самойловича. *А. Востоковъ*. Кіевская Старина. 1889. Т. 24. № 1; стр. 41—63.

Ив. Самойловичъ и сынъ его *Яковъ* съ женою, о которыхъ говорится въ этой статьѣ, были сосланы: 1-й въ Тобольскъ, а 2-й въ Енисейскъ.

11155. Hetman J. S. Samoïlowitsch. Liste des portraits russes. Par *A. Wassiltschikoff*. St.-Pétersb. 1875. T. II; p. 379.

11156. О бывшемъ въ Сибири въ ссылкѣ малороссійскомъ гетманѣ Иванѣ Самойловичѣ. Собраніе разныхъ записокъ и сочиненій. 1787. Ч. 2; стр. 82—85.

***11157. Ссылка** графа Санти въ Сибирь. (1727 г.). *С. Н. Шубинскій*. Русскій Архивъ. 1866. № 3; стр. 273—284.

1) Письмо кн. *Меншикова* къ графу *Санти*. 2) Письмо его-же къ князю *И. Ф. Ромодановскому* и 3) Письмо *Ромодановскаго* къ князю *Долгорукову* и др.

11158. Гавріилъ Андреевичъ Сарычевъ. Некрологъ. Сѣв. Пчела. 1831. № 171.

11159. Г. А. Сарычевъ. Словарь достопамятныхъ людей русской земли *Д. Н. Бантышъ-Каменскаго*. Ч. 5. Москва. 1836; стр. 26—27.

***11160. Адмиралъ** Г. А. Сарычевъ. Списокъ главныхъ командировъ Кронштадтскаго порта. *И. Зейдель*. Кронштадт. Вѣстникъ. 1866. № 142, 145, 148.—1867. № 4, 7, 10, 13, 32, 83, 84, 86, 106, 110, 112, 113, 125, 128 и 140.

11161. Г. А. Сарычевъ, адмиралъ. Русскій Энциклоп. словарь *И. Березина*. Отд. IV, т. 1; стр. 475.

11162. Леонидъ Петр. Сафіано, товарищъ генералъ-фельдцейхмейстера. Съ 1861—1865 г., состоялъ начальникомъ артиллеріи Вост. Сибири. Развѣдчикъ. 1891. № 60; стр. 294.

11163. Ив. Вас. Сахаровъ, лекарь въ Камчаткѣ. Русскіе врачи-писатели *Л. Ф. Змѣева*. Спб. 1886. Тетр. 2; стр. 95.

11164. Петръ Николаевичъ Свистуновъ, декабристъ. (Некрологъ). Русская Старина. 1889. Т. 63. № 3; стр. 669.

11165. Ал. Ив. Свѣшниковъ. Иркутскій мѣщанинъ, занимался собираніемъ матеріаловъ по исторіи Сибири. Русскій Энциклоп. словарь *И. Березина*. Отд. IV, т. 1; стр. 534.

11166. Афанасій Селезневъ (1750) разбойникъ. Преданіе Бухтарминской старины. *Говорунъ*. Тобольскія губ. вѣд. 1858. № 15.

***11167. Скопческій** ересіархъ Кондратій Селиванвъ (сосланный въ Спасо-Евфиміевскій монастырь) *В. Майновъ*. Историческій Вѣстникъ. 1880. № 4; стр. 755—778.

Одно время жилъ въ ссылкѣ въ Иркутскѣ.

11168. Докладная записка Трощинскаго о скопческомъ ересіархѣ К. Селивановѣ. (1802 г.). *Г. В. Есиповъ*. Историч. Вѣстникъ. 1880. № 5; стр. 198.

11169. Иларіонъ Серг. Сельскій. Служилъ въ Сибири и писалъ много статей о ней. Русскій Энциклоп. словарь *И. Березина*. Отд. IV, т. 1; стр. 559.

11170. Некрологъ. И. С. Сельскій. (Ум. 11 Іюня 1861 г.) членъ совѣта главнаго управленія Вост. Сибири, правитель дѣлъ Сибирскаго Отдѣла И. Русск. Географ. Общ., редакторъ Ученыхъ Записокъ Сибирск. Отд. Амуръ. 1861. № 47.

11171. Некрологъ. И. С. Сельскій. Статья *М. Кашина*. Журналъ Садоводства. 1861. № 7; стр. 70. Тоже. Акклиматизація. 1862. Т. III, вып. 12; стр. 545—552.

11172. И. С. Сельскій. Мѣсяцесловъ на 1862 г.; стр. 144.

11173. Объ ученыхъ занятіяхъ П. П. Семенова. Вѣстникъ Имп. Русск. Географ. Общ. 1854. Ч. 12; стр. 12—14.

Эти занятія заключ. въ подготов. работахъ для изслѣдованія Сибири и происходили въ Берлинѣ и Германіи.

11174. П. П. Семеновъ, путешествовалъ по Сибири. Біографія съ портретомъ. Нива. 1888. № 23; стр. 569.

11175. Некрологъ. Гр. Петр. Сементовскій. Иркутскія губ. вѣд. 1877. № 81.

Занимался педагогическою частью.

11176. Прощальное письмо Гавріила Васильева Сенатова. Тобольскія епарх. вѣд. 1887. № 13—14; стр. 270—275.

11177. Грекъ Серафимъ. Древняя и Новая Россія. 1876. № 4; стр. 369—383.

Былъ сосланъ съ своими двумя служителями греками въ Сибирь.

11178. Михаилъ Ивановичъ Сердюковъ, родомъ мунгалъ, былъ вывезенъ изъ Сибири въ малолѣтствѣ. Купецъ временъ Петра В. Словарь достопамятныхъ людей русской земли *Д. Н. Бантышъ-Каменскаго*. Ч. 5. Москва. 1836; стр. 30—33.

***11179. Русскіе** достопамятные люди въ ихъ письмахъ. Изъ собранія автографовъ кн. *П. А. Путятина*. Русская Старина. 1889. Т. 61. № 3; стр. 577—584.

Тутъ, между прочимъ, помѣщена челобитная къ Имп. *Екатеринѣ II-й*, княгини *Маріи Сибирской*, мужъ которой происходилъ отъ царя *Кучума*.

11180. Некрологъ. Княгиня Жозефина Осиповна Сибирская. Статья *Д. М—ча*. Московскія Вѣдомости. 1848. № 68.

11181. Некрологъ. Княгиня Ж. О. Сибирская. Статья *Д. М—ча*. Спбургскія Вѣдомости. 1848. № 120.

11182. Доносы на Сибирскаго царевича Василія Алексѣевича. Архангельскія губ. вѣд. 1872. № 46, 47 и 48.

Напечатано по поводу Петровскаго юбилея и относится ко времени великаго преобразователя Россіи.

11183. Изъ бумагъ о Сибиряковѣ и Мыльниковѣ. Сборникъ газеты «Сибирь». Т. 1; стр. 461—484.

11184. Александръ Ксенофонтовичъ Сибиряковъ. Иркутскія епарх. вѣд. 1868. № 49; стр. 561—569.

Родомъ изъ калмыковъ, жилъ въ Иркутскѣ.

11185. А. Н. Сибиряковъ и его пароходъ «Лена». Нива. 1878. № 51.

11186. Вас. Петр. Сивилловъ докторъ въ Омскомъ воен. госпиталѣ. Русскіе врачи-писатели *Л. Ф. Змѣева*. Тетр. 2; стр. 100.

11187. Сибирскій мѣщанинъ Мих. Конст. Сидоровъ. Русскій Энциклоп. словарь *И. Бережина*. Отд. IV, т. 1; стр. 674.

11188. Обѣдъ въ честь М. К. Сидорова. Новое Время. 1878. № 714

11189. М. К. Сидоровъ; труды и расходы, предпринятые имъ для открытія мореходнаго пути изъ Европы въ Сибирь. Прибавленіе къ 72 № Современнаго Слова. 1863.

11190. Извлеченіе изъ статьи «Новый мореходный путь изъ Европы въ Сибирь». Спбургскія Вѣдомости. 1863.

11191. М. К. Сидоровъ. Некрологъ. Рижскій Вѣстникъ. 1887. № 157.

11192. Некрологъ. М. К. Сидоровъ. Историч. Вѣстникъ. 1887. № 9; стр. 694—695.

11193. М. К. Сидоровъ. Ум. 11 Іюля 1887 г. въ г. Ахенѣ. *Мих. Семевскій*. Русская Старина. 1887. Т. 55. № 9; стр. 704—706.

11194. М. К. Сидоровъ. Сибирскій Вѣстникъ. 1887. № 93.

11195. Памяти М. К. Сидорова, съ его портретомъ. Извѣстія Общества для содѣйствія русскому торговому мореходству. Москва. 1889. Вып. 21; стр. I—XV, 158 и II стр.

11196. М. К. Сидоровъ. Біографія. Наши государств. дѣятели. Спб. 1891.

11197. Старинный Тобольскій учитель Сильвестровичъ и ученикъ его **Мировичъ.** Тобольскія губ. вѣд. 1871. № 26.

Это тотъ самый *Мировичъ*, который былъ казненъ въ 1764 г.

11198. Некрологъ. Николай Николаевичъ Сильвестровъ. Акмолинскія обл. вѣд. 1873. № 17.

Членъ совѣта главнаго управленія Западной Сибири отъ Министерства Государств. Имуществъ.

11199. Сильвестръ (Главацкій), **митрополитъ** Тобольскій и Сибирскій. *Н. Абрамовъ*. Странникъ. Т. 3; стр. 5—28.

11200. Симеонъ, пятый архіепископ. Сибирскій и Тобольскій. (1651—1664). *Н. Абрамовъ*. Тобольскія губ. вѣд. 1859. № 11.

***11201. Симеонъ,** архіепископ. Сибирскій и Тобольскій. (Род. 1651 г., † 1664 г.). *Н. Абрамовъ*. Странникъ. 1867. Т. 3. № 8; стр. 33—45.

11202. Симеонъ, архіепископ. Сибирскій и Тобольскій. Тобольскія епарх. вѣд. 1887. № 21—22; стр. 418—425.

11203. Священникъ Василій Ивановичъ Синевъ. (Некрологъ). Тобольскія епарх. вѣд. 1888. №№ 9—10; стр. 221—222.

11204. О юбилеѣ генералъ-губернатора Синельникова. Голосъ. 1873. № 158.

11205. Сибирскіе очерки. Русскій Курьеръ. 1881. № 89 и 103.

О генералѣ *Н. И. Синельниковѣ* и пр.

11206. Осада Быхова въ 1702 и 1707 годахъ и препровожденіе въ Сибирь бывшаго тамъ комендантомъ, Литовскаго мечнаго генералъ-маіора Синицкаго. (По лѣтописи *Трубницкаго* и по запискамъ игумена *Ореста*). Могилевскія губ. вѣд. 1860. №13—17 и 24.

11207. Илья Арсен. Синцовскій, врачъ Восточно-Сибирскаго батальона 1873 г. Русскіе врачи-писатели *Л. Ф. Змѣева*. Спб. 1889. Тетр. 5; стр. 107.

11208. К. А. Скачковъ. (Некрологъ). Статья *И. Веселовскаго*. Журн. Министр. Народн. Просв. 1883. № 6; стр. 98—103.

Одинъ изъ лучшихъ знатоковъ современнаго Китая.

11209. Некрологъ. К. А. Скачковъ. Новое Время. 1883. № 2543 и 2544.

11210. Некрологъ. О. Николай Вас. Скозыревъ. Статья *А. Г—р—на*. Тобольскія епарх. вѣд. 1883. № 8; стр. 173—176.

11211. Григорій Григорьевичъ Скорняковъ-Писаревъ. Словарь достопамятныхъ людей русской земли *Д. Н. Бантышъ-Каменскаго*. Ч. 5. Москва. 1836; стр. 64—68.

***11212. Скорняковъ-Писаревъ и Девьеръ** въ Сибири. 1727—1743 г. *А. А. Спбневъ*. Русская Старина. 1876. Т. 15. № 2; стр. 444—450.

11213. Николай Конст. Славчевскій, врачъ въ Забайкальскомъ казачьемъ войскѣ. Русскіе врачи-писатели *Л. Ф. Змѣева*. Спб. 1889. Тетр. 5; стр. 126.

11214. Некрологъ. Петръ Андреевичъ Словцовъ. Сѣв. Пчела. 1844. № 27.

***11215. О П. А. Словцовѣ.** (Письмо къ издателю). *...й ...въ*. Москвитянинъ. 1845. Ч. 5. № 10; стр. 156—163.

Довольно полное и очень любопытное біографическое извѣстіе, присланное изъ Красноярска пріятелемъ *Словцова*, скрывшимъ имя свое подъ буквами ...й ...ый.

11216. Поправка и дополненіе біографическаго извѣстія о Словцовѣ. *Г. Спасскій*. Москвитянинъ. 1844. Ч. 6; № 11; стр. 220—226.

11217. П. А. Словцовъ. († 28 Марта 1843 г.). *Н. Абрамовъ*. Тобольскія губ. вѣд. 1858. № 34. — Тоже. Золотое Руно. 1858. № 43 и 44; стр. 169—170 и 173—175.

11218. П. А. Словцовъ. Необходимое дополненіе къ Настольному словарю *Ф. Толя*. Спб. 1866.

11219. П. А. Словцовъ. Тобольскія губ. вѣд. 1871. № 18 и 19.

11220. П. А. Словцовъ. Иркутскія епарх. вѣд. 1872. № 45; стр. 576—588.

11221. П. А. Словцовъ. Статья прот. *А. Сулоцкаго*. Чтенія въ Общ. Исторіи и Древн. Россійск. 1873. № 3; стр. 130—140.

***11222. Къ біографіи** П. А. Словцова. *К. М. Голодниковъ*. Сборникъ газеты «Сибирь». Спб. 1876. Т. 1; стр. 423—431.

11223. Кое-что для біографіи. П. А. Словцовъ. *Ф. А. Прядильщиковъ*. Сообщ. *Ив. Вологинъ*. Пермскія губ. вѣд. 1880. № 67.

11224. П. А. Словцовъ и новое изданіе его сочиненія. (Историческое обозрѣніе Сибири. Спб. 1886. Изд. *И. М. Сибирякова*. Восточн. Обозрѣніе. 1886. № 38.

11225. Некрологъ прот. Як. Корн. Словцова. Статья учителя *Нилопеженцева*. Тобольскія епарх. вѣд. 1886. № 17—18; стр. 329—330.

11226. Некрологъ преподавателя Иркутской духовной семинаріи Алексѣя Ивановича Смирнова. Иркутскія епарх. вѣд. 1881. № 41.

11227. Некрологъ. Прот. Федоръ Вас. Смирновъ. Тобольскія епарх. вѣд. 1885. № 2; стр. 43—46.

11228. Некрологъ. Иванъ Оттоновичъ Смольянъ. Акмолинскія обл. вѣд. 1873. № 9.

Главный инспекторъ училищъ Западной Сибири. Ум. 19 Апр. на 59-мъ году.

11229. Павелъ Андреевичъ Соболевъ. († 23 Марта 1857 г.). Томскій кафедр. прот. Свящ. *Вакхъ Гурьевъ*. Странникъ. 1862. Т. 4. № 10; стр. 415—424.

***11230. Жизнеописаніе** Федора Ивановича Соймонова, бывшаго вице-адмираломъ, Государств. Адмиралтействъ-Коллегіи вице-президентомъ, а впослѣдствіи Сибирскимъ губернаторомъ и сенаторомъ. Жизнеописанія первыхъ русскихъ адмираловъ. Спб. 1832. Ч. 2; стр. 113—164.

11231. Ф. И. Соймоновъ, Сибирскій губернаторъ. Словарь русскихъ свѣтскихъ писателей митрополита *Евгенія*. Т. II. Москва. 1845; стр. 172—173.

***11232. Ф. И. Соймоновъ** наказанъ кнутомъ и сосланъ въ Сибирь. Словарь достопамятныхъ людей русской земли *Д. Бантышъ-Каменскаго*. Ч. 3. Спб. 1847; стр. 268—279.

11233. Нѣсколько свѣдѣній изъ жизни Ф. И. Соймонова. (Ум. 1780 г.). *И. Абрамовъ*. Тобольскія губ. вѣд. 1857. № 27.

11234. Нѣсколько свѣдѣній о Ф. И. Соймоновѣ, бывшемъ Сибирскомъ губернаторѣ, 1740—1763 г. *И. Абрамовъ*. Чтенія въ Общ. Исторіи и Древн. Россійск. 1865. № 3; стр. 191—196.

11235. Нѣсколько словъ о Сибирскомъ губернаторѣ Соймоновѣ. (Изъ № 27 «Тобольскихъ губ. вѣд.» за 1857 г.). Кіевскій Телеграфъ. 1866. № 46.

Между прочимъ оставилъ послѣ себя нѣсколько сочиненій; нѣкоторыя изъ нихъ напечатаны.

11236. Ф. И. Соймоновъ. Біографическія свѣдѣнія. Историческій очеркъ Горн. Института. *А. Лоранскій*. Спб. 1873. 8°.

11237. Разсказы, замѣтки и анекдоты. Изъ записокъ *Елиз. Ник. Львовой*. Русская Старина. 1880. № 6; стр. 337—356.

Между прочимъ о *Ф. Соймоновѣ*.

11238. Федоръ (—дотъ) Степ. Сокальскій, инспекторъ медиц. части въ Якутской обл. Русскіе врачи-писатели *Л. Ф. Змѣева*. Спб. 1886. Тетр. 2; стр. 110.

11239. Мих. Григ. Соколовъ, управлялъ Тобольской губ. 1858 г. (?). Русскіе врачи-писатели *Л. Ф. Змѣева*. Спб. 1886. Тетр. 2; стр. 112.

11240. Некрологъ. Докторъ М. Г. Соколовъ. Акмолинскія обл. вѣд. 1888. № 41 и 42.

***11241. Академикъ** Никита Петровичъ Соколовъ, сопутствовалъ Палласу въ путешествіи по Сибири. Исторія Росс. Академіи. *М. И. Сухомлиновъ*. Вып. 3-й. Спб. 1876; стр. 123—168 и въ примѣчаніяхъ.

11242. Некрологъ педагога Ю. А. Соколова. Сибирь. 1877. № 43.

11243. Ф. Я. Солнцевъ. (Некрологъ). Акмолинскія обл. вѣд. 1889. № 30.

11244. Декабристъ Е. П. Соловьевъ. (Изъ «Русскихъ Вѣдомостей»). Истор. Вѣстникъ. 1881. № 4; стр. 944.

11245. Некрологъ. Степанъ Федоровичъ Соловьевъ. (Золотопромышленникъ). Горный Журналъ. 1867. Ч. 3. № 9; стр. 510—511.

11246. Некрологъ С. Ф. Соловьева. *Одинъ изъ почитателей покойнаго*. Вѣсть. 1867. № 96.

11247. Некрологъ С. Ф. Соловьева. Голосъ. 1867. (Подъ рубрикой «Вседневная Жизнь». Ф. Л.). № 235.

11248. Некрологъ С. Ф. Соловьева. Сибургскія Вѣдомости. 1866. № 224.

11249. Памяти С. Ф. Соловьева. *П. Любимовъ*. Сынъ Отечества. 1867. № 207.

11250. Полезный обществ. дѣятель. (С. Ф. Соловьевъ). Торговый Сборникъ. 1867. № 33.

11251. Александръ Петр. Солоновъ, младшій ординаторъ Иркутскаго военнаго госпиталя. 1882 г. Русскіе врачи-писатели *Л. Ф. Змѣева*. Спб. 1889. Тетр. 5; стр. 140.

11252. Изъ Тобольска, Окт. 17. Московскія Вѣдомости. 1831. № 98.

О смерти г. *Сомова*, состоявшаго въ должности гражд. губернатора.

11253. Подполковникъ Ю. А. Сосновскій, открыватель новаго торговаго пути въ Китай. Всемірная Иллюстрація. 1876. № 383 и 385.

11254. Гдѣ отыскались геніальные люди? Статья *Ж.* Биржев. Вѣдомости. 1877. № 35.

По поводу ст. въ «Нов. Времени»: Сибирь и Китай. (О г. *Сосновскомъ*).

11255. Преподаватель Томской духовной семинаріи Ив. Л. Сосуновъ. *М. Михайловскій*. Томскія епарх. вѣд. 1886. № 4; стр. 6—33.

Здѣсь помѣщены слова и рѣчи при погребеніи И. Сосунова: *А. Голубева*, *В. Юновидова*, *Н. Ливанова*, *В. Харлова*, *Д. Орлова* и *И. Новикова*.

11256. Священникъ Николай Ивановичъ Сосуновъ. (Некрологъ). Статья *С. С. С.* Томскія епарх. вѣд. 1887. № 19; стр. 11—12.

11257. Некрологъ соборнаго священника о. Ивана Сотникова. Акмолинскія обл. вѣд. 1879. № 17.

***11258. Краткія** свѣдѣнія о Софроніи, 3-мъ епископѣ Иркутскомъ. Архим. *Модестъ*. Иркутскія епарх. вѣд. 1870. № 13; стр. 172—175. № 6; стр. 199—200.

11259. Замѣтки для біографіи еписк. Софронія (Кристалевскаго). Прот. *Сулоцкій*. Иркутскія епарх. вѣд. 1871. № 25; стр. 533—534.

11260. Къ свѣдѣніямъ о еписк. Софроніи. Прот. *Ал. Сулоцкій*. Иркутскія епарх. вѣд. 1872. № 31; стр. 396.

11261. Матеріалы для жизнеописанія еписк. Софронія (Кристалевскаго). Иркутскія епарх. вѣд. 1872. № 52 и 1875. № 29.

11262. Черты изъ жизни Софронія, епископа Иркутскаго. Иркутскія епарх. вѣд. 1878. № 31; стр. 344—345.

11263. Изъ воспоминаній о преосвященномъ Софроніи, третьемъ епископѣ Иркутскомъ. Письма къ епископу Софронію и отвѣты его отъ 1771 года. Иркутскія епарх. вѣд. 1878. № 35; стр. 393—396.

11264. Изъ жизни Софронія, епископа Иркутскаго. Церковно-Обществ. Вѣстникъ. 1878. № 120.

***11265. Матеріалы** для біографіи святителя Софронія, епископа Иркутскаго. Свящ. *Иванъ Корелинъ*. Иркутскія епарх. вѣд. 1882. № 3; стр. 29—38. № 4; стр. 47—50. № 5; стр. 55—70 и поправка въ № 15; стр. 195—196. (Свящ. *Прокопія Кокоулина*). № 22; стр. 275—288. № 23; 289—296 и поправка къ послѣдней статьѣ свящ. П. Кокоулина, въ № 47; стр. 611.

***11266. Матеріалы** для біографіи святителя Софронія, епископа Иркутскаго. Свящ. *Александръ Казанцевъ*. Иркутскія епарх. вѣд. 1882. № 18; стр. 231—237.

***11267. Матеріалы** для біографіи святителя Софронія, извлеченные изъ архива Киренскаго Свято-Троицкаго монастыря. Свящ. *П. Кокоулинъ*. Иркутскія епарх. вѣд. 1882. № 21; стр. 267—273. № 39; стр. 509—520 и № 40; стр. 521—531.

***11268. Матеріалы** для біографіи святителя Софронія, извлеченные изъ архивныхъ дѣлъ Манзурской Введенской церкви. Свящ. *Мих. Громовъ*. Иркутскія епарх. вѣд. 1882. № 42; стр. 407—411.

11269. Къ матеріаламъ о святителѣ Софроніѣ. Свящ. *Константинъ Корнаковъ*. Иркутскія епарх. вѣд. 1882. № 50; стр. 643—644.

***11270. Матеріалы** для біографіи святителя Софронія, епископа Иркутскаго. Свящ. *Иванъ Титовъ* и свящ. *Анат. Лавровскій*. Иркутскія епарх. вѣд. 1883. № 8; стр. 136—138 и № 34; стр. 417—419.

11271. Памяти святителя Софронія Иркутскаго. Прот. *І. Серебренниковъ*. Енисейскія губ. вѣд. 1884; стр. 80.

***11272. Николай Гавриловичъ Спафарій**, ѣздилъ посланникомъ въ Китай. Словарь достопамятныхъ людей русской земли *Д. Н. Бантышъ-Каменскаго*. Ч. 5. Москва. 1836; стр. 75—85.

11273. Николай Спафарій. Словарь русскихъ свѣтскихъ писателей митрополита *Евгенія*. Т. II. Москва. 1845; стр. 175—176.

***11274. Николай Спафарій.** (По поводу соч. *Э. Пико* на франц. яз.). *П. Сырку*. Журн. Минист. Народн. Просв. 1885. № 6; стр. 335—346.

***11275. Николай Спафари** до пріѣзда въ Россію. *П. Сырку*. Записки Восточн. Отд. Имп. Русск. Археолог. Общ. 1889. Т. III, вып. 3; стр. 183—196.

***11276. Посольство** Спафари. *А. Ивановскій*. Записки Восточн. Отд. Имп. Русск. Археолог. Общ. 1887. Т. II; стр. 81—124. 1888. Т. II. Вып. 3—4; стр. 195—220.

11277. Графъ М. М. Сперанскій. Словарь достопамятныхъ людей русской земли *Д. Бантышъ-Каменскаго*. Ч. 3. Спб. 1847; стр. 282—293.

11278. Сперанскій. (Изъ Аугсбургской газеты. 1840 г.). Воронежскія губ. вѣд. 1843. № 37; стр. 54—55.

11279. Біографія Сперанскаго. (Изъ Аугсбургской газеты. 1840 г.). Подольскія губ. вѣд. 1843. № 44.

11280. Графъ М. М. Сперанскій. Московскія губ. вѣд. 1844. № 36; стр. 391—393.

11281. Графъ М. М. Сперанскій. Рязанскія губ. вѣд. 1844. № 23; стр. 107—109.

11282. Графъ М. М. Сперанскій. Владимірскія губ. вѣд. 1844. № 41; стр. 169—171.

11283. Очеркъ жизни гр. М. М. Сперанскаго. Волынскія губ. вѣд. 1846. № 41; стр. 156—158.

11284. Очеркъ жизни гр. М. М. Сперанскаго. Воронежскія губ. вѣд. 1846. № 36; стр. 172—174.

11285. Очеркъ жизни гр. М. М. Сперанскаго. Саратовскіи губ. вѣд. 1846. № 34; стр. 245—249. № 35; стр. 253—257. № 36; стр. 262—266.

11286. Графъ М. М. Сперанскій. Живописный Сборникъ. 1858. № 1; стр. 1—6.

***11287. Графъ** Сперанскій. (1772—1839 г.). *М. И. Лонгиновъ.* Русск. Вѣстникъ. 1859. Т. 23; № 19, 20. Кн. 1—2; стр. 337—378 и 527—576.

***11288. Дополненіе** къ статьѣ г. Лонгинова: «Графъ Сперанскій». *А. Афанасьевъ.* Русскій Вѣстникъ. 1860. Т. 25. № 1 и 2; стр. 26—41.

***11289. По поводу** статьи г. Афанасьева о графѣ Сперанскомъ. *М. Лонгиновъ.* Русскій Вѣстникъ. 1860. Т. 25. № 3; стр. 174—179.

11290. Письмо къ редактору. Гр. *А. Ростопчинъ.* Русскій Вѣстникъ. 1860. Т. 26. № 5; стр. 33—34.

11291. Отвѣтъ г. Лонгинову. *А. Афанасьевъ.* Московскія Вѣдомости. 1860. № 44.

***11292. Нѣсколько** дополнительныхъ словъ о гр. Сперанскомъ. *М. Н. Лонгиновъ.* Русскій Вѣстникъ. 1860. Т. 27; № 11. Кн. 1; стр. 473—478.

***11293. Дружескія** письма гр. М. Сперанскаго къ Н. Масальскому, писанныя съ 1798—1819 г., съ историч. поясненіями, сост. *К. Масальскимъ* и нѣкоторыя соч. первой молодости гр. *М. Сперанскаго.* Спб. 1862. 8°. 142 и 16 стр. (Два письма писаны изъ Тобольска).

1) Свѣточъ. 1862. № 5; стр. 31—50. (Статья, подъ загл. «Наши либер. реформаторы»).
2) Сынъ Отечества. 1862. № 79.

***11294. Жизнь** гр. Сперанскаго. († 11-го Февраля 1839 г.). Баронъ *М. А. Корфъ.* Т. I. (Части I и II). Изд. исправл. Т. II. (Части III, IV и V). Спб. 1861. Изд. Имп. Публичн. Библіотеки. Тип. II Отд. Собств. Е. И. В. Канцеляріи. 8°. Въ 1 т. XVIII и 283 стр., 3 портр.; во 2-мъ т. 388 стр.

1) Библіотека для Чтенія. 1862. Т. 69. № 2; стр. 59—88. Т. 71. № 5; стр. 1—45. (Статья *С. И. Чельщева*, подъ загл. «Реформаторъ безъ реформы»).
2) Время. 1861. Т. 6. № 12; стр. 119—174.
3) Вѣкъ. 1861. № 44—46. (Статья *П. Щебальскаго*).
4) Домашняя Бесѣда. 1861. № 43; стр. 841—842.
5) Книжн. Вѣстникъ. 1861. № 18—19; стр. 275—276.
6) Московскія Вѣдомости. 1861. № 261, 268, 270 и 272. (Статья *Е. Корша*).—1862. № 69. (Статья *Н. Чекалова*).
7) Наше Время. 1862. № 13, 51, 52, 54, 56, 114, 115, 119 и 120. (Статья *Ф. Дмитріева*).
8) Нижегородскія губ. вѣд. 1861. № 46. (Извлеченіе изъ книги барона Корфа).
9) Отечеств. Записки. 1861. Т. 138. № 10; стр. 72—93.
10) Православное Обозрѣніе. 1862. № 1.
11) Русская Рѣчь. 1861. № 82, 83 и 86.
12) Русскій Архивъ. 1868. № 10; стр. 1527—1656. (Статья *Ф. Дмитріева*, подъ заглавіемъ «*Сперанскій* и его государственная дѣятельность»).
13) Русскій Вѣстникъ. 1861. Т. 35. № 10; стр. 91—97. Статья *М. Н. Лонгинова.*
14) Русскій Инвалидъ. 1861. № 229 и 230.
15) Русскій Міръ. 1862. № 37—41. (Статья *Н. Покровскаго*: «*Сперанскій* и его дѣятельность»).
16) Русское Слово. 1861. № 10 и 12; стр. 3—37 и 74—87. (Статья *Г. Е. Благосвѣтлова*).
17) Спбургскія Вѣдомости. 1861. № 236 и 244.—1861. № 263. (Письмо барона *М. А. Корфа*). 1862. № 24, 25 и 135. (Статья *П. Великова*).—1862. № 139. (Отвѣтъ барона *М. А. Корфа*).
18) Современникъ. 1861. Т. 89 № 10; стр. 211—250. (Рец. подъ загл. «Русскій реформаторъ»).
19) Странникъ. 1862. Т. 1. № 6; стр. 53—68. (Статья свящ. *П. Матвѣевскаго*).
20) Сынъ Отечества. 1861. № 42 и 43. (Рец. *А. Хитрово*).
21) Сѣверная Пчела. 1861. № 220 и 262.—1861. № 278. (Статья *Пажина*).—1862. № 21, 26 и 28. (Рец. подъ загл. «Гр. *Сперанскій* и его преобразованіе финансовъ».—1862. № 50. (Зам. *Н. Чекалова*).
22) 31-е присужденіе Демидовскихъ наградъ. (Статья *Н. Г. Устрялова*).

***11295. Изъ бумагъ** о графѣ Сперанскомъ, въ дополненіе къ его «жизни», изданной въ 1861 г. Сообщилъ баронъ *М. А. Корфъ.* Русскій Архивъ. 1867. № 3; стр. 432—455. (На стр. 671—672 поправка къ этой статьѣ).

11296. Изъ Кяхты. (О пребываніи гр. Сперанскаго въ Кяхтѣ и описаніе тогдашняго Сибирскаго чиновничества по книгѣ барона Корфа: о Нижнеудинскомъ исправникѣ Лоскутовѣ). День. 1862. № 16.

11297. Безотвѣтственность чиновника. Сѣв. Пчела. 1862. № 42. (Тоже, что и предъидущая статья).

***11298. Сперанскій.** *Е. Коршъ.* Московскій Вѣстникъ. 1861. № 268, 270 и 272.

Авторъ описываетъ личность *Сперанскаго* и дѣятельность его, на основаніи соч. барона *Корфа* и въ заключеніе—рецензія объ этомъ сочиненіи.

11299. Графъ Сперанскій. Русская Рѣчь. 1861. № 82, 83 и 84.

11300. Замѣтка на эту статью *Настасьи Аверіной.* Московск. Вѣдомости. 1861. № 275.

11301. Графъ Сперанскій. Статья *Н. К--ва*. Русск. Инвалидъ. 1861. № 229 и 230.

***11302. Біографическіе** очерки *Владиміра Поваковскаго*. IV. Мих. Мих. Сперанскій. Чтеніе для юношества. (Съ портрет. Сперанскаго). Спб. Изданіе товарищ. «Общ. Польза». Въ тип. Штаба военно-учебн. завед. 1863. 8°. 101 стр.

1) Русское Слово. 1863. № 4; стр. 4—8. (Рец. *И. В.*).
2) Книжный Вѣстникъ. 1863. № 1 и 7; стр. 7 и 121.
3) Сынъ Отечества. 1863. № 10 и 71; стр. 75 и 554—556.

11303. Тоже. Изд. 2-е. Спб. 1869. Тип. тов. «Общ. Польза». 8°. II и 105 стр. (Напеч. 1.530 экз.). Ц. 60 к.

***11304. Графъ** М. М. Сперанскій. Статья *В. П. Л.* Портретн. галлерея русскихъ дѣятелей А. Мюнстера. Спб. 1865. Т. 1.

***11305. Сперанскій.** Посвящается барону М. А. Корфу. *М. Погодинъ*. Русскій Архивъ. 1871. № 7—8; стр. 1097—1352.

11306. Графъ Сперанскій. Русскія Вѣдомости. 1871. № 285.

11307. Графъ Сперанскій. Біографическій очеркъ. Семейные Вечера. (Журналъ для юношества). 1871. № 1; стр. 181—198. № 2; стр. 54—62. № 3; стр. 122—145. № 5; стр. 141—152 и № 6; стр. 129—154.

11308. М. М. Сперанскій. Народная Иллюстрація. Воскресный Досугъ. 1872. № 3

10309. Графъ М. М. Сперанскій. Всемірная Иллюстрація. 1872. Т. 7. № 157; стр. 10—11.

11310. Нѣсколько словъ о графѣ М. М. Сперанскомъ. Вятскія епарх. вѣд. 1872. № 3.

11311. М. М. Сперанскій. Иллюстрир. Газета. 1872. Т. 29. № 1; стр. 4—5.

См. поправку къ статьѣ на 78 стр.

11312. Графъ М. М. Сперанскій. *Александръ Линовичъ*. Мірское Слово. 1872. № 2, 11 и 17.

***11313. Графъ** М. М. Сперанскій: 1) Философскіе отрывки и афоризмы. Сообщ. *А. Ф. Бычковъ*. 2) Замѣтки и письмо. Сообщ. *П. И. Савваитовъ* и *Ф. К. Каразинъ*. Русская Старина. 1872. Т. 5. № 1; стр. 68—84.

11314. Графъ М. М. Сперанскій. Замѣтки *П. И. Савваитова*. Русская Старина. 1872. Т. 5. № 3; стр. 469—472.

11315. Графъ М. М. Сперанскій. Рижскій Вѣстникъ. 1872. № 1 и 2 и Сіяніе. 1872. № 2.

11316. Графъ М. М. Сперанскій. Сынъ Отечества. 1872. № 1 и 9 (будн. №).

11317. М. М. Сперанскій. Капище моего сердца. Кн. *Ив. Мих. Долгорукаго*. (Май). Чтенія въ Общ. Исторіи и Древн. Россійскихъ. 1872—1873.

11318. Графъ М. М. Сперанскій, съ портретомъ. Воспоминанія о великихъ людяхъ Россіи въ 1872 г. Современ. русскій календарь на 1873 г.

***11319. М. М. Сперанскій.** 1772—1839 г. (Мысли о новыхъ билетахъ казначейства). Сообщ. *И. Д. Деляновъ*. Русск. Старина. 1873. Т. VIII. № 10; стр. 585—588.

11320. Графъ М. М. Сперанскій. Русскіе бывшіе дѣятели. Т. II. Спб. 1878.

11321. Графъ М. М. Сперанскій. Сѣв. Звѣзда. 1878. № 12, 13 и 14.

11322. Графъ Сперанскій. Статья *И. М.* Дѣтское Чтеніе. 1881. № 11; стр. 157—191.

***11323. Графъ** М. М. Сперанскій. Исторія Россійской Академіи. *М. И. Сухомлиновъ*. Вып. 7. Спб. 1885; стр. 380—387.

***11324. Графъ** М. М. Сперанскій. Иркутскія губ. вѣд. 1889. № 14, 15, 16 и 17.

***11325. Матеріалы** для біографіи графа М. М. Сперанскаго. *И. Савваитовъ*. Москвитянинъ. 1855. Т. 1. № 3; стр. 89—96.

Относятся къ дѣйствіямъ *Сперанскаго*, касающимся устройства дух. училищъ.

Отечеств. Записки. 1855. Т. 100. № 5; стр. 49—54. (Рец.).

11326. Письмо кн. А. Б. Куракина къ кн. Ф. Н. Голицыну о Сперанскомъ, съ замѣткою *Я. К. Грота*. Русск. Архивъ. 1863. № 5—6; ст. 442—444.

11327. Новые матеріалы къ біографіи гр. Сперанскаго. Московск. Вѣдомости. 1863. № 154. (О статьѣ св. Н. Флоринскаго во Владимірскихъ губ. вѣд.).

*11328. **Бумаги,** относящіяся къ служебной дѣятельности М. М. Сперанскаго въ 1818—1819 г. Сборникъ матеріаловъ, извлеченныхъ изъ архива С. Е. И. Вел. канцеляріи. Спб. 1876. Вып. 1; стр. 375—388.

11329. **Первый** публицистическій опытъ М. М. Сперанскаго: Слово въ недѣлю 18-ю. Проф. *Н. И. Барсовъ*. Христ. Чтеніе. 1881. № 1—2; стр. 209—217.

Приводится и самая проповѣдь, относящаяся къ 1791 г.

11330. **1819 г. Мартъ 27.** Указъ Правит. Сената. Матеріалы для Сибирской исторіографіи. Дѣло Тобольскаго губ. архива. № 19280 за 1819 годъ. (Объ опредѣленіи Пензенскаго гражд. губернатора Мих. Мих. Сперанскаго Сибирск. ген.-губернаторомъ). *Дмитріевъ. Мамоновъ*. Тобольскія губ. вѣд. 1882. № 13.

11331. **М. М. Сперанскій.** Письма его къ Д. Б. Тевкелеву. 1817—1818 гг. Сообщ. *М. Н. Любощинскій*. Съ предисловіемъ Г. К. Рѣпинскаго. Русск. Старина. 1880. № 11; стр. 744—745.

*11332. **Письмо** М. М. Сперанскаго къ П. А. Словцову. Библіограф. Записки. 1861. Т. 3; № 17; ст. 524—534.

*11333. **Къ біографіи** Сперанскаго. *М. Погодинъ*. Русскій Архивъ. 1871. № 11; стр. 1942—1948.

Помѣщены два письма *Сперанскаго*.

11334. **Русскіе** достопамятные дѣятели. 1801—1825 г. *И. В. Лопухинъ*—М. М. Сперанскому. Москва. 1806 г. Сообщ. *А. Ф. Бычковъ*. Русск. Старина. 1877. Т. 20. № 12; стр. 663—664.

*11335. **Письмо** М. М. Сперанскаго къ государю имп. Александру Павловичу. Колосья. 1884. № 11; стр. 284—302.

11336. **Мнѣніе** Сперанскаго о новомъ изданіи славяно-россійскаго словаря. Записки Имп. Академіи наукъ. 1868. Т. 14. Кн. 2; стр. 67—71.

11337. **Простыя** замѣтки изъ жизни М. М. Сперанскаго. Статья *За-Ангарскаго Сибиряка*. Томскія губ. вѣд. 1858. № 17 и 18.

*11338. **Кое-что** о прогрессѣ. (О дѣятельности Сперанскаго). Русскій Вѣстникъ. 1861. Т. 35; № 10; стр. 113—127.

*11339. **Сперанскій** и его государственная дѣятельность. *Ф. Дмитріевъ*. Русскій Архивъ. 1868. № 10; стр. 1527—1656.

По поводу книгъ: 1) «Жизнь графа *Сперанскаго*». Соч. *М. Корфа* и 2) статьи графа *Сперанскаго* въ «Архивѣ *Н. Калачева*».

11340. **Черта** изъ жизни графа М. М. Сперанскаго. Волынскія епарх. вѣд. 1872. № 10.

11341. **Черта** изъ жизни графа Сперанскаго. Домашняя Бесѣда. 1872. № 8; стр. 217.

*11342. **Нѣкоторыя** черты изъ жизни графа М. М. Сперанскаго. *Н. Флоринскій*. Душеполезное Чтеніе. 1874. Ч. 2. № 3; стр. 319—330.

11343. **Случай** изъ жизни графа Сперанскаго. Сообщено *П. С. Усовымъ*. Историч. Вѣстникъ. 1882. Т. 10. № 12; стр. 721—722.

11344. **Достопамятная** черта въ частной жизни Сперанскаго. (Дочь Маріанны Злобиной). Изъ письма графа *М. А. Корфа* къ издателю «Русскаго Архива». Русск. Архивъ. 1884. 1884. № 5; стр. 55—57.

*11345. **Историческія** свѣдѣнія о дѣятельности графа М. М. Сперанскаго въ Сибири, съ 1819 по 1821 г. *В. Вагинъ*. Т. 2. Спб. 1873. Тип. II Отд. Собств. Е. И. В. канц. 8°. Въ 1-мъ т. V, 801 и VII стр., во 2-й ч. 752 стр. и 5 стр. факсимиле. (Напеч. 2.400 экз.).

1) Биржевыя Вѣдомости. 1873. № 41.
2) Голосъ. 1873. № 73. (Библ. зам.).
3) Извѣстія Сибирскаго отд. Русск. Географ. Общ. 1873. Т. 4. № 4; стр. 180—194 и № 5; стр. 200—225. (Статья *А. П. Щапова*, подъ загл. «Сибирское общество до *Сперанскаго*»).
4) Камско-Волжская Газета. 1873. № 79. (Рец. *Аксакова*). (Г. Потанинъ).
5) Русская Старина. 1873. Ч. 8. № 11. (Библ. зам. на обертк.).
6) Сибирь. 1873. № 9.
7) Судебный Вѣстникъ. 1873. № 100.

*11346. **Государственная** дѣятельность графа М. М. Сперанскаго. *Романовичъ-Славатинскій*. Кіевъ. 1873. Универс. тип. 8°. 38 стр. (Напеч. 200 экз.). Ц. 40 к.

Было помѣщено въ «Кіевскихъ Университ. Извѣстіяхъ». 1873. № 2.

1) Отечеств. Записки. 1873. Т. 207. № 4; стр. 171—199.
2) Судебн. Вѣстникъ. 1873. № 100.

*11347. **О заслугахъ** графа Сперанскаго въ финансовомъ отношеніи. *Н. Калачовъ.* Юрид. Вѣстникъ. 1880. № 1; стр. 1—16.

*11348. **Сперанскій и Балугьянскій.** Участіе ихъ въ составленіи свода узаконеній для Прибалтійскихъ губерній. [Изъ записокъ «Очевидца» (*Гринвальда*)]. Сообщ. *А. А. Ч—въ.* Русск. Старина. 1882. Т. 35. № 7; стр. 41—90.

Извлеченіе изъ статьи, напечат. въ «Baltische Monatsschrift» 1882. В. XXIX, журналѣ, издаваемомъ въ Ревелѣ, подъ ред. *Ф. Бинемана.*

*11349. **Сперанскій,** какъ кодификаторъ. Рѣчь *С. Ф. Березкина,* читанная въ засѣданіи Одесскаго Юридическаго Общества, 11-го Февр. 1889 г. Одесса. 1889. Тип. Экономическая. 8°. 12 стр.

*11350. **Памяти** графа М. М. Сперанскаго. *Н. Дружининъ.* Историч. Вѣстникъ. 1889. Т. 35. № 1; стр. 141—164.

1) Законодательныя и кодификаціонныя работы *Сперанскаго.* 2) Неизданные труды *Сперанскаго.* 3) Сперанскій и Сибирь. 4) Навѣтныя обвиненія.

*11351. **Значеніе** Сперанскаго въ исторіи русскаго законодательства 1-й половины XIX в. *Александръ Филипповъ.* Русская Мысль. 1889. № 4; стр. 1—21.

11352. **Къ реформѣ** Сперанскаго. Кіевская Старина. 1889. Т. 25. № 4; стр. 194—196.

*11353. **Паденіе** Сперанскаго. Эпизодъ изъ исторіи XIX в. *С. Южаковъ.* Русск. Мысль. 1890. № 11; стр. 111—131.

11354. **Нѣкоторыя** воспоминанія о графѣ М. М. Сперанскомъ. Свящ. *Николай Флоринскій.* Владимірскія губ. вѣд. 1863. № 24 и 25.

11355. **Поправка** свѣдѣнія о Сперанскомъ. *Я. К. Гротъ.* Русскій Архивъ. 1863. № 8—9; ст. 720.

11356. **Мои воспоминанія** о графѣ Сперанскомъ. *Г. Александровъ.* Современная Лѣтопись. 1865. № 18.

11357. **Изъ Замоскворѣчья.** Статья *П.* Московск. Вѣдомости. 1868. № 279.

О *Сперанскомъ* и *Ростопчинѣ.*

*11358. **Памяти** Сперанскаго. Спбургскія Вѣдомости. 1871. № 357 и 359.

*11359. **Въ память** графа М. М. Сперанскаго. (На 1-е Января 1872 г.). *И. Я. Чистовичъ.* Христ. Чтеніе. 1871. № 12; стр. 958—1017.

Голосъ. 1871. № 360.

*11360. **Въ память** графа Михаила Михайловича Сперанскаго. 1772—1872 гг. Изд. Имп. Публ. Библіотеки, подъ ред. *А. Бычкова.* Спб. 1872. Тип. II-го Отд. Собств. Е. И. В. Канцеляріи. 8°. XXVIII, 855 и XXVII стр. (Напеч. 600 экз.). Ц. 3 р.

I. Предисловіе. Дневникъ гр. *М. М. Сперанскаго*: Путешествіе въ Сибирь, съ 31 Марта 1819 г. по 8 Февраля 1821 г.—Возвратъ, съ 8 Февраля по 22 Марта 1821 г.

II. Приложенія къ дневнику: рескрипты, письма и документы.

1) Русская Старина. 1872. Т. 5. № 6. (Библ. зам. на обертѣ).

2) Спбургскія Вѣдомости. 1873. № 155. (Разборъ *П. Полевого*).

3) Судебный Вѣстникъ. 1872. № 100.

4) Сынъ Отечества. 1873. № 100.

*11361. **Воспоминаніе** о М. М. Сперанскомъ. Рѣчь *А. В. Никитенко.* Записки Имп. Академіи Наукъ. 1872. Т. 20; стр. 258—271.

11362. **Воспоминаніе** о М. М. Сперанскомъ. Рѣчь, произнесенная въ годичномъ собраніи И. Академіи Наукъ, 29-го Дек. *А. В. Никитенко.* Спбургскія Вѣдомости. 1872. № 3.

*11363. **Невинныя** замѣтки. *L'homme qui rit.* Дѣло. 1872. № 1; стр. 85—103.

Между прочимъ: Будущая публичная лекція о мифическомъ значеніи *М. П. Погодина;* стр. 90—92. О воспоминаніяхъ г. *Никитенко* о *Сперанскомъ;* стр. 92—95. О «Гражданинѣ» (журн.); стр. 98—103.

11364. **Памяти** Сперанскаго. *С. Раевскій.* Московск. Вѣдомости. 1872. № 3.

11365. **Нѣсколько** словъ о графѣ М. М. Сперанскомъ. Московск. епарх. вѣд. 1872. № 1.

*11366. **Памяти** графа М. М. Сперанскаго. Статья *П. Б—ва.* Правосл. Обозрѣніе. 1872. № 1; стр. 159—174.

11367. **Письмо** барона *М. А. Корфа* къ М. П. Погодину, 2 Дек. 1871 г. Русскій Архивъ. 1872. № 1; стр. 214—216.

О *Сперанскомъ.*

11368. Представленіе М. М. Сперанскому въ 1828 г. Петербургскій старожилъ *В. Б.* (Бурнашевъ). Русскій Міръ. 1872. № 183.

По поводу этой статьи см. статью *А. Р.* Русскій Міръ. 1872. № 184 и 193.

11369. Нѣсколько словъ въ воспоминаніе графа М. М. Сперанскаго. Прот. *А. Росницкій*. Странникъ. 1872. Т. 3; стр. 3—7.

***11370. Нѣсколько** словъ о Сперанскомъ. Изъ письма къ Я. К. Гроту. *Д. Протопоповъ*. Русскій Архивъ. 1876. Т. 2. № 6; стр. 225—230.

***11371. Воспоминанія** *Я. де-Санглена*, 1776—1831 г. Русская Старина. 1883. Т. 37. № 2; стр. 375—394.

Въ XIII гл. говорится о ссылкѣ гр. *М. М. Сперанскаго*.

***11372. Разсказы**, замѣтки и анекдоты. Изъ записокъ *Елиз. Никол. Львовой*. Русск. Старина. 1880. № 6; стр. 337—356.

Между прочимъ о гр. *М. М. Сперанскомъ*.

***11373. Сперанскій** и его реформы въ Сибири. *П. М. Ядринцевъ*. Вѣстникъ Европы. 1876. Т. 5; стр. 93—116 и № 6; стр. 461—502.

Примѣчанія. Письма къ кн. *А. Н. Голицыну*: 1817 г. Января 9, 1818 г. Января 28, 1820 г. Мая 20; къ *А. Ф. Лабзину*: 1818 г. Января 28; къ *А. И. Тургеневу*: 1818 г. Марта 26; къ *Ф. И. Цейеру*: 1815 г. Декабря 31, 1816 г. Января 11, 1818 г. Марта 26, Іюня 11, 26; Іюля 9, 23; къ дочери: 1819 г. Декабря 10. — Письмо къ *Александру I*: 1810 г. Января 6.

***11374. Къ исторіи** ссылки Сперанскаго: объ А. В. Воейковѣ. *Я. К. Гротъ*. Русскій Архивъ. 1871. № 12; стр. 2073—2078 и 2121—2124.

***11375. Ссылка** М. М. Сперанскаго въ 1812 г. Русск. Старина. 1876. Т. 16. № 5; стр. 73—88.

11376. О пребываніи М. М. Сперанскаго въ Нижнемъ-Новгородѣ. *П. Овсянниковъ*. Нижегородскія губ. вѣд. 1861. № 46.

11377. Пребываніе Сперанскаго въ Перми. *А. Дмитріевъ*. Русскій Вѣстникъ. 1869. Т. 82. № 8; стр. 744—749.

***11378. М. М. Сперанскій** въ Перми и Сибири. Прот. *Евгеній Поповъ*. Пермь. 1879. Тип. Никифоровой. 8°. 34 стр. Ц. 20 к.

11379. Кое что о пребываніи Сперанскаго въ Перми. Записано *Ф. А. Прядильщиковымъ*. Сообщ. *Вологдинъ*. Пермскія губ. вѣд. 1880. № 64.

11380. Сперанскій въ ссылкѣ въ Перми. (Изъ сообщенія г. *Ивана Вологдина*, помѣщеннаго въ «Пермскихъ губ. вѣд.». Историч. Вѣстникъ. 1880. № 11; стр. 637—638.

11381. Сперанскій въ ссылкѣ въ г. Перми. Пермскія епарх. вѣд. 1881. № 22; стр. 253—254.

***11382. Чувства** Сперанскаго къ Сибири. *Н. Ядринцевъ*. Сборникъ газеты «Сибирь». 1876. Т. 1; стр. 397—408.

11383. Что далъ Сибири Сперанскій? Сибирь. 1876. № 34.

11384. Пріѣздъ М. М. Сперанскаго въ Иркутскъ. (Изъ записокъ о Восточной Сибири. *Зарифейскаго*). Сообщено *Н. В. Паршинымъ*. Иркутскія губ. вѣд. 1865. № 7.

11385. Пріѣздъ М. М. Сперанскаго въ Иркутскъ. Изъ воспоминаній старожила *С—на* (По поводу статьи г. Зарифейскаго). Сибирскій Вѣстникъ. 1866. № 10 и 11.

11386. Сперанскій въ Тобольскѣ. Протоіерей *А. Сулоцкій*. Тобольскія губ. вѣд. 1872. № 41—53.

11387. Встрѣча графа М. М. Сперанскаго въ г. Тюмени, въ проѣздъ его на должность Сибирскаго генералъ-губернатора и бесѣда его съ хозяиномъ квартиры и гражданами. Прот. *Яковъ Словцовъ*. Странникъ. 1873. Т. I. № 3; стр. 156—161.

11388. Два слова о М. М. Сперанскомъ. *А. П. Мансуровъ*. Труды Рязанской Архивной Коммиссіи. 1890. Т. V. № 8; стр. 147.

Здѣсь помѣщена пѣсня на *Сперанскаго* во время ссылки въ Сибирь.

11389. Рѣчь при посѣщеніи Иркутской гимназіи г. Сибирскимъ ген.-губернаторомъ М. М. Сперанскимъ, сказанная 23 Іюня 1820 г. однимъ изъ старшихъ учителей гимназіи. Казанскія Извѣстія. 1820. № 88.

11390. О столѣтіи дня рожденія гр. М. М. Сперанскаго. Владимірскія епарх. вѣд. 1871. № 20; стр. 439—440.

***11391. О празднованіи** столѣтней годовщины рожденія гр. М. М. Сперанскаго. Владимірскія епарх. вѣд. 1871. № 23; стр. 730—734.

11392. Столѣтіе дня рожденія гр. Сперанскаго. Голосъ. 1871. № 313.

11393. Празднованіе столѣтія со дня рожденія гр. Сперанскаго. Донскія епарх. вѣд. 1871. № 23; стр. 733—734. (Перепечатано изъ «Правительств. Вѣстника». 1871).

***11394. Торжественное** собраніе Сибирскаго Отд. Имп. Русскаго Географ. Общ., 1-го Января 1872 г., въ память столѣтней годовщины рожденія гр. М. М. Сперанскаго. Извѣстія Сибирск. Отд. Имп. Русск. Географ. Общ. 1871. Т. 2. № 5; стр. 44—55.

11395. Письмо *М. Н. Лонгинова* о предстоящемъ юбилеѣ графа Сперанскаго. Московск. Вѣдомости. 1871. № 206.

11396. Празднованіе столѣтней годовщины въ память графа М. М. Сперанскаго, въ селѣ Черкутинѣ, Владимірскаго уѣзда, на мѣстѣ его родины. (Корреспонденція епарх. вѣд.). Владимірскія епарх. вѣд. 1872. № 3.

11397. Съ родины графа Сперанскаго. Владимірскія губ. вѣд. 1872. № 4.

Изъ с. Черкутина,—празднованіе юбилея.

11398. Празднество столѣтія графа М. М. Сперанскаго. Статья *С—каго*. Владимірскія епарх. вѣд. 1872. № 2.

11399. Столѣтняя годовщина памяти гр. М. М. Сперанскаго. Домашняя Бесѣда. 1872. № 3; стр. 68.

11400. Съ церковной кафедры о графѣ М. М. Сперанскомъ. Домашняя Бесѣда. 1872. № 8; стр. 203.

11402. Столѣтняя годовщина рожденія гр. М. М. Сперанскаго. Статья *N*. Московск. Вѣдомости. 1872. № 3.

11403. Слово *Макарія*, епископа Орловскаго, предъ совершеніемъ панихиды по почившемъ въ бозѣ графѣ М. М. Сперанскомъ, въ день 100-лѣтняго юбилея со дня рожденія его, 2 Января 1872 г. Московскія Вѣдомости. 1872. № 5.

11404. По поводу столѣтняго юбилея гр. Сперанскаго. (Перед. статья). Современность. 1872. № 2.

***11405. Столѣтняя** годовщина рожденія графа М. М. Сперанскаго. Юридич. Вѣстникъ. 1872. № 1; стр. 142—157.

11406. Графъ М. М. Сперанскій. По поводу пятидесятой годовщины со дня его смерти. Статья *А. А.* Сибирск. Вѣстникъ. 1889. № 30.

11407. Могила Сперанскаго. Народная Иллюстрація. Воскресный Досугъ. 1872. № 1; стр. 11.

11408. Могила Сперанскаго. Иллюстрир. Газета. 1872. Т. 29. № 2; стр. 26—27.

11409. На портретъ М. М. Сперанскаго, гравированный академик. Е. О. Скотниковымъ. Стих. *К. Ш.* (Шаликовъ). Дамскій Журналъ. 1823. Ч. 2. № 12; стр. 219.

11410. Часы графа Сперанскаго. Голосъ. 1865. № 314.

11411. Стихотвореніе въ честь гр. Сперанскаго. (Писанное въ Томскѣ въ 1820 г.). Томскія губ. вѣд. 1862. № 11.

По поводу появленія въ свѣтъ жизнеописанія гр. *Сперанскаго*; сообщено однимъ изъ Томскихъ старожиловъ помянутое стихотвореніе, безъ означенія имени сочинителя, напечатано въ Томскѣ, въ тип. губ. правленія.

11412. Стихотворныя посланія Словцова къ Сперанскому и Сперанскаго къ Словцову. *Ксенофонтъ Надеждинъ*. Владимірскія епарх. вѣд. 1882. № 5; стр. 113—124.

11413. Краткое жизнеописаніе обратившагося изъ раскола, нынѣ единовѣрч. священника Саввы Спиглазова. Тобольскія епарх. вѣд. 1889. № 3—4; стр. 69—82.

11414. Некрологъ. Николай Александровичъ Спѣшневъ. Обзоръ жизни и трудовъ покойныхъ русскихъ писателей. *Д. Д. Языковъ*. Вып. 2 (приложеніе къ «Историч. Вѣстнику» 1885 г.); стр. 47.

За участіе въ дѣлѣ *Петрашевскаго* былъ сосланъ въ Сибирь; одно время онъ былъ редакторомъ Иркутскихъ губ. вѣд.

11415. Пятидесятилѣтіе служенія въ священ. санѣ прот. А. В. Срѣтенскаго. *В. Касьяновъ*. Енисейскія епарх. вѣд. 1884; стр. 117.

11416. Некрологъ. Священникъ Сергѣй Александровичъ Срѣтенскій. Статья *Евгенія Ф—а*. Сибирь. 1880. № 9.

Былъ одно время преподавателемъ при Томскомъ духовномъ училищѣ, а затѣмъ постояннымъ сотрудникомъ газеты «Сибирь».

11417. Гибнущія силы. Статья *Молодаго Сибиряка*. Сергѣй Александровичъ Срѣтенскій. Недѣля. 1882. № 24.—Сибирь. 1880. № 9. Восточн. Обозрѣніе. 1882. № 13.

11418. Вл. Григ. Стадницкій, врачъ лазарета Николаевской мѣстной команды. 1885 г. Русскіе врачи-писатели *Л. Ф. Змѣева*. Спб. 1889. Тетр. 5; стр. 144.

11419. Михаилъ Стадухинъ. Наши землепроходцы. *Д. Садовниковъ*. Москва. 1874.

11420. Дѣло о бывшемъ студентѣ Московскаго университета Иванѣ Старынкевичѣ, обвиняемомъ въ государственныхъ преступленіяхъ. Русск. Вѣдомости. 1881. № 179. (Изъ Московск. Вѣдом.).

Сосланъ былъ въ каторжныя работы на 20 лѣтъ.

11421. Георгъ-Вильгельмъ Стеллеръ, путешествовалъ съ ученою цѣлью въ Сибири съ Гмелиномъ и Берингомъ. Умеръ въ Тюмени. Словарь русскихъ свѣтскихъ писателей митрополита *Евгенія*. Т. II. Москва. 1845; стр. 178—179.

***11422. Адъюнктъ** по кафедрѣ натуральной исторіи Г. В. Стеллеръ путешествовалъ въ Сибири. Исторія Имп. Академіи наукъ въ Спбургѣ. *П. Пекарскій*. Т. I. Спб. 1870; стр. 587—616.

11423. Степановъ. Наши землепроходцы. *Д. Садовниковъ*. Москва. 1874.

***11424. Этюды** о старыхъ и новыхъ русскихъ писателяхъ. Александръ Петровичъ Степановъ. (Ум. 25-го Ноября 1837 г.). Авторъ «Постоялаго двора» и «Описанія Енисейской губ.». *А. Дружининъ*. Библіотека для Чтенія. 1857. Т. 144. № 7 и 8; стр. 81—112 и 183—234.

Сынъ Отечества. 1857. № 31 и 37.

***11425. А. П. Степановъ,** авторъ «Постоялаго двора». Собраніе сочиненій *А. В. Дружинина*. 1865. Т. 7.

11426. Пѣсня, сочиненная первымъ Енисейскимъ губернаторомъ А. П. Степановымъ. Сообщ. *М. А. Александровъ*. Съ примѣч. *П. А. Степанова*. Русск. Старина. 1888. Т. 58. № 6; стр. 699—700.

***11427. Эразмъ Ивановичъ Стоговъ** и его посмертныя записки. Сообщ. *І. Е. Змунчила*, урожд. Стогова. Русск. Старина. 1886. Т. 52; стр. 77—128. Поправка; стр. 730.

***11428. Егоръ Столѣтовъ.** 1716—1736 г. Разсказъ изъ исторіи тайной канцеляріи. Русская Старина. 1873. Т. 8. № 7; стр. 1—27.

1) Секретарь *Монса*.—Казнь фаворита.—Ссылка *Столѣтова* и *Балакирева*.—Прощеніе.—*Столѣтовъ* на службѣ.—Дѣло *Долорукихъ*.—Ссылка въ Нерчинскъ. 2) *Деревнинъ*.—*Жолобовъ*.—Ссыльные.—Доносъ *Бурцова Татищеву*.—Присылка *Столѣтова* въ Екатеринбургъ.—Допросы. 3) Пытки и дальнѣйшіе разспросы.—Рапортъ *Татищева*.—Лица, оговоренныя *Столѣтовымъ*.—Послѣднее донесеніе *Татищева*. 4) Присылка *Столѣтова* въ Петербургъ.—Тайная канцелярія.—Князь *Бѣлосельской*.—*Марфа Нестерова*.—Новыя показанія *Столѣтова*.—Старое дѣло Преображенскаго приказа.—Допросы *Елагина* и *Жолобова*.—Пытки *Столѣтова*.—Его послѣднія признанія.—Приговоръ.—Казнь.

***11429. Бурцовъ,** Татищевъ и Жолобовъ въ дѣлѣ Егора Столѣтова. 1733—1736 гг. *Н. И. Чупинъ*. Русская Старина. 1873. Т. 8. № 12; стр. 985—992.

Бурцовъ былъ начальникомъ Нерчинска, а *Жолобовъ*—Иркутскій вице-губернаторъ.

11430. Фавіанъ Дементьевичъ Стравинскій, лекарь 12-го отд. Нерчин. горн. завода. Русскіе врачи-писатели *Л. Ф. Змѣева*. Спб. 1886. Тетр. 2; стр. 120.

11431. Извѣстіе о смерти Верхоленскаго окружнаго исправника, Василія Никол. Стрекаловскаго. Свящ. *Петръ Грозинъ*. Иркутскія епарх. вѣд. 1882. № 3; стр. 38—39.

***11432. Пермская** старина. Ф. А. Прядильщиковъ. Сообщилъ *Ив. Вологдинъ*. Пермскія губ. вѣд. 1880. № 42.

Сообщаются краткія біограф. свѣдѣнія объ управляющихъ имѣніями *Строгановыхъ: Григ. Цивилинъ, Прок. Вороновъ, Федоръ Дм. Ваулинъ* и *Як. Мих. Волеговъ*.

***11433. Исторія** о родословіи, богатствѣ и отечеств. заслугахъ знаменитой фамиліи гг. Строгановыхъ. Соч. въ 1761 г.

Пермскія губ. вѣд. 1880. № 88, 105. 1881. № 1, 7, 13, 14, 15, 17, 19, 25, 27, 28, 29, 31, 34, 38, 40, 41, 42, 43, 45, 47, 68, 70, 72, 74, 77, 79, 81, 83 и 85.

11434. Историческія свѣдѣнія о гг. Строгановыхъ. Собр. *В. А. Волеговымъ*. Пермскія губ. вѣд. 1877. № 1—6.

11435. Библіографическая замѣтка къ сочиненію Волегова: «Историческія свѣдѣнія о гг. Строгановыхъ». *Александръ Дмитріевъ*. Пермскія губ. вѣд. 1882. № 81.

11437. Строгановы — имянитые люди Соли-Вычегоцкой. Вологодскія губ. вѣд. 1880. № 28.

Изъ «Нивы» и «Русск. Вѣдомостей».

11438. Строгановы и Сольвычегодскъ. Нижегородскій Биржев. Листокъ. 1882. № 57.

***11439. Домъ** и фамилія гр. Строгановыхъ. 1752—1887 г. *Н. М. Колмаковъ*. Русская Старина. 1887. Т. 53. № 3; стр. 575—602.—Т. 54. № 4; стр. 71—94.

11440. Строгановъ, Семенъ Аникичъ. Словарь достопамятныхъ людей русской земли *Д. Н. Бантышъ-Каменскаго*. Ч. 5. Москва. 1836; стр. 109—112.

11441. Строгановы, Яковъ и Григорій Аникичи. Словарь достопамятныхъ людей русской земли *Д. Н. Бантышъ-Каменскаго*. Ч. 5. Москва. 1836; стр. 105—108.

11442. Некрологъ. Г. А. Строгановъ. Голосъ. 1879. № 40.

11443. Некрологъ. Гр. Григорій Александровичъ Строгановъ. Статья г. *И. А.* Петербургскій Листокъ. 1879. № 29.

11444. Некрологъ. Гр. Г. А. Строгановъ. Петерб. Газета. 1889. № 28.

11445. Къ матеріаламъ для біографіи графа Сергѣя Григорьевича Строганова. *Ив. Вологдинъ*. Пермскія губ. вѣд. 1882. № 59, 60, 61, 62 и 63.

11446. Некрологъ. Ген.-адъют. Гр. С. Г. Строгановъ. Русскій Инвалидъ. 1882. № 72.

11447. По поводу кончины графа Сергѣя Григорьевича Строганова. *Вл. Каченовскій*. Московскія Вѣдомости. 1882. № 89.

***11448. Рѣчи,** говоренныя въ засѣданіи Имп. Общ. Исторія и Древн. Россійскихъ, 4-го Мая текущаго года, посвященномъ памяти бывшаго предсѣдателя графа С. Г. Строганова. Изданіе Имп. Общ. Исторіи и Древн. Россійск. Москва. 1882. Унив. тип. (М. Катковъ). 8°. 2 н. и 10 стр. (50 экз.).

11449. Священникъ Ф. Строгановъ. Некрологъ. Свящ. *Мих. Бекрѣевъ*. Тобольскія епарх. вѣд. 1885. № 2; стр. 43—45.

11450. Струсбергъ. Иллюстриров. Недѣля. 1875. № 45.

Струсбергъ былъ сосланъ въ Сибирь.

11451. Докторъ Струсбергъ. Нива. 1875. № 48; стр. 767—768.

11452. Докторъ Струсбергъ. Статья *Z*. Русскій Міръ. 1875. № 202.

11453. Великій докторъ (Струсбергъ). Спбургскія Вѣдомости. 1875. № 60.

11454. Докторъ. Г. Б. Струсбергъ и его прошлое. Спб. 1876. Тип. Голике 8°. 16 стр.

1) Дѣло. 1876. № 12; стр. 34—58. (Рец. *С. Шашкова*).
2) Москов. Вѣдомости. 1876. № 217, 249 и 250.
3) Одесск. Вѣстникъ. 1876. № 237. (Рец. *С. С.*).
4) Пчела. 1876. № 41. (Рец. *Эка*).

***11455. Вопросы** дня. Г. Г. Б. Струсбергъ отъ колыбели до скамьи подсудимыхъ. Спб. 1876. Тип. Тушнова. 8°. 94 стр. (Напеч. 1000 экз.). Ц. 40 к.

11456. Струсбергъ и компанія. Голосъ. 1876. № 151.

11457. Струсбергъ и его система. Берлинъ. 1876. Статья *Л. А—ва*. Вѣстникъ Европы. 1876. Т. 6. № 11; стр. 253—302.

11458. Новый Жанъ-Жакъ-Руссо. (Dr. Strousberg und seinem Werken). Статья *П. В.* Новое Время. 1876. № 217.

11459. Докторъ Струсбергъ. Автобіографія. Статья *Р. И.* Спбургскія Вѣдомости. 1876. № 268.

11460. Дѣло Струсберга и К°. Голосъ. 1876. № 150, 151 и 273—305.

11461. Протоіерей Конст. Стуковъ. Статья свящ. *В. Лаврова*. Иркутскія епарх. вѣд. 1884. № 13.

11462. Некрологъ. К. К. Стуковъ. Обзоръ жизни и трудовъ покойныхъ русскихъ

писателей. *Д. Д. Языковъ.* Вып. 4-й. (При Историч. Вѣстникѣ. 1887. № 12).

11463. Двадцатипятилѣтіе духовно-учебной службы инспектора Иркутской духовной семинаріи, Я. И. Стукова *Л. В. Копыловъ.* Иркутскія епарх. вѣд. 1887. № 50; стр. 443—458.

11464. Къ двадцатипятилѣтію службы инспектора Иркутской дух. семинаріи Як. Ив. Стукова. Статья *С. Ф. Л.* Иркутскія епарх. вѣд. 1888. № 3; стр. 31—34 и № 4; 40—42.

11465. Рѣчи преподавателей духовной семинаріи и дух. училища, бывшихъ воспитанниковъ Я. И. Стукова, сказанныя при его погребеніи. Иркутскія епарх. вѣд. 1889. № 46; стр. 1—12.

11466. Рѣчи воспитанниковъ Иркутской дух. семинаріи, сказанныя при отпѣваніи инспектора семинаріи Я. И. Стукова. Иркутскіа епарх. вѣд. 1889. № 41; стр. 1—8.

11467. Я. И. Стуковъ. (Некрологъ). Иркутскія епарх. вѣд. 1889. № 42; стр. 13—14.

11468. Ник. Ильичъ Суворцевъ, уроженецъ Тобольской губ., врачъ Забайкальскаго казачьяго лазарета 1875 г. Русскіе врачи-писатели *Л. Ф. Змѣева.* Спб. 1889. Тетр. 5; стр. 153.

11469. Некрологъ. Прот. А. И. Сулоцкій. Акмолинскія обл. вѣд. 1884. № 19.

11470. Протоіерей А. И. Сулоцкій и перечень его сочиненій. Тобольскія енарх. вѣд. 1884. № 10 и 11.

***11471. Протоіерей** Ал—дръ Ив. Сулоцкій. Біогр. очеркъ прот. *М. Путинцева.* Душеполезное Чтеніе. 1885. № 5; стр. 67—93.

11472. А. И. Сулоцкій. Некрологъ. Обзоръ жизни и трудовъ покойныхъ русскихъ писателей *Д. Д. Языкова.* Вып. 4; стр. 83—88. (При «Историч. Вѣстникѣ». 1887).

11473. Погребеніе игумены Иркутскаго Знаменскаго монастыря Сусанны Головковой, ум. 12 Октября 1864 г. Иркутскія епарх. вѣд. 1864. № 44; стр. 670—671.

11474. Некрологъ. Декабристъ Александръ Николаевичъ Сутговъ. Статья *Л. М.* Кавказъ. 1872. № 120.

Ум. 14 Августа 1872 г. на 72-мъ г., род. 4 Декабря 1801 г. въ Кіевѣ. По поводу этого некролога см. статью *Евг. Фелицына.* Кавказъ. 1872. № 143.

11475. Некрологъ. Декабристъ Сутгофъ. Иллюстрир. Газета. 1872. № 35.

11476. Кириллъ Васильевичъ Сухановъ, сынъ Сибирскаго мѣщанина, миссіонеръ. Словарь достопамятныхъ людей русской земли *Д. Бантышъ-Каменскаго.* Ч. 3-я. Спб. 1847; стр. 329—393.

11477. Иванъ Ивановичъ Сухановъ, одинъ изъ декабристовъ. Русскій Архивъ. 1870. № 4—5; стр. 908—926.

11478. Кириллъ Вас. Сухановъ, сынъ Сибирск. мѣщанина, ум. 1741 г. Обратилъ много ясачныхъ инородцевъ въ христіанство. Русскій Энциклоп. словарь *И. Березина.* Отд. IV, т. I; стр. 372.

11479. Лейтенантъ Николай Сухановъ. Голосъ. 1881. № 126.

Служилъ въ 1874 г. въ Сибирской флотиліи.

***11480. Отвѣтъ** на отзывъ о Лепарскомъ, сдѣланный къ біографіи ссыльнаго Сухинова. *М. Юзефовичъ.* Русскій Архивъ. 1870. № 10; стр. 1927—1936.

11481. Некрологъ Сѣверцова. Новое Время. 1885. № 3211.

***11482. Николай Алексѣевичъ Сѣверцовъ.** Рѣчь, читанная въ годичномъ собраніи И. Московскаго Общества Испытателей Природы, 13 Окт. 1885 г. и біографія Н. А. Сѣверцова. *М. Мензбиръ.* Записки Руск. Географ. Общества по общей географіи. 1886. Т. XIII; стр. 1—19.

Сѣверцовъ, между прочимъ, путешествовалъ въ Семирѣченской области и въ западной Сибири.

11483. Некрологъ. Н. А. Сѣверцовъ. Историч. Вѣстникъ. 1885. Т. 20. № 4; стр. 249—250.

11484. Некрологъ. Н. А. Сѣверцовъ. Обзоръ жизни и трудовъ покойныхъ русскихъ писателей. *Д. Д. Языковъ.* Вып.

5; стр. 137—139. (При Историч. Вѣстникѣ. 1888. № 12.)

11485. Кого лишились мы въ 1885 г. Дѣтское Чтеніе. 1885. Т. 47. № 12; стр. 313.

Между прочимъ *И. А. Сѣверцова.*

11486. Смерть Н. А. Сѣверцова. Статья Ч. Восточн. Обозрѣніе. 1885. № 6.

11487. Некрологъ. И. А. Сѣверцовъ. Журн. Минист. Народн. Просв. 1885. № 3; стр. 93—94.

11488. И. А. Сѣверцовъ. Некрологъ. Русскій Курьеръ. 1885. № 38.

11489. Протоіерей Николай Николаевичъ Сѣдаковъ. (Некрологъ). Свящ. *М. Л—въ.* Тобольскія епарх. вѣд. 1889. № 21—22; стр. 556—458.

11490. Матеріалы для біографіи франц. кругосвѣтнаго путешественника Ж. Б. Тавернье (по русск. архивн. источникамъ 1677—1639 гг.). *И. Токмаковъ.* Библіографъ. 1885. № 2; стр. 25—26.

11491. Тайбуга, Сибирской царевичъ. Русскій Энциклоп. словарь *И. Березина.* Отд. IV, т. 2; стр. 437.

***11492. Исетай Тайманов,** старшина Внутрен. орды. *И. Савичевъ* Уральскія войск. вѣд. 1876. № 43, 44, 45, 47, 48, 49, 50 и 54 и 1877. № 1.

11493. Священникъ села Яманскаго о. Никонъ Тарасовъ. (Некрологъ). Прот. *Д. Евтихіевъ.* Енисейскія епарх. вѣд. 1890. № 12; стр. 190—193.

11494. Татищевы, Василій Никитичъ и Лука. Опытъ историческаго словаря о россійскихъ писателяхъ *Н. И. Новикова.* Спб. 1772. (Матеріалы для исторіи русск. литературы. Изд. *П. А. Ефремова.* Спб. 1867.).

11495. В. Н. Татищевъ. Словарь Историческій. 1793. №. 12; стр. 337.

11496. В. Н. Татищевъ, краткая біографія къ портрету. Пантеонъ россійскихъ авторовъ 1800—1801. Тетрадь 3-я.

***11497. В. Н. Татищевъ.** Сибирскій Вѣстникъ. 1821. Ч 15; стр. 55—77.

Род. 1686 г. ум. 1750 Іюля 15, въ Болдинѣ, въ 70 в. отъ Москвы. Въ настоящей статьѣ исчислены его сочиненія.

***11498. Біографіи** россійскихъ писателей. *В. Н. Татищевъ.* Сынъ Отечества. 1821. Ч. 69. № 16; стр. 71—81.

11499. Біографическое извѣстіе о Татищевѣ. (Изъ «Опыта краткой исторіи россійской литературы» *Н. Греча*). Сѣв. Архивъ. 1827. Ч. 25; стр. 100—104.

Здѣсь помѣщенъ послужной списокъ *В. Н. Татищева* съ исчисленіемъ его сочиненій.

***11500. Жизнеописаніе** В. Н. Татищева, бывшаго совѣтника Бергъ-коллегіи и начальника всѣхъ Сибирскихъ горныхъ заводовъ. *В. Н. Берхъ.* Горный Журналъ. 1828. № 1; стр. 95—134. Приложеніе. № 2; стр. 105—114. № 3; стр. 141—163 и № 4; стр. 95—115.

***11501. В. Н. Татищевъ.** Словарь русскихъ свѣтскихъ писателей митрополита *Евгенія.* Т. II. Москва. 1845; стр. 190—203.

***11502. В. Н. Татищевъ.** Словарь достопамятныхъ людей русской земли. *Д.м. Бантышъ-Каменскаго.* Ч. 3. Спб. 1847; стр. 401—412.

11503. В. Н. Татищевъ, какъ главный начальникъ горныхъ заводовъ хребта Уральскаго. *И. Б—ловъ.* Золотое Руно. 1857. № 4—6.

11504. Отзывъ современника о Татищевѣ. Сообщ. *Г. Н. Геннади.* Библіограф. Записки. 1859. Т. II. № 20; стр. 627—629.

Извлечено изъ путешествія *Гавеля* черезъ Россію въ Персію въ 1743 г.

***11505. В. Н. Татищевъ** и его время. Эпизодъ изъ исторіи государственной, общественной и частной жизни въ Россіи, первой половины прошедшаго столѣтія. Соч. *Нила Попова.* Изд. Солдатенкова и Щепкина. Москва. 1861. Тип. Грачева. 8°. 803 стр. Ц. 2 р. 50.

1) Русскій Вѣстникъ. 1861. Т. XXXIV. № 8; стр. 101—116.
2) Отеч. Записки 1861. CXXXVIII. № 10; стр. 69—71.
3) Современникъ. 1861. Т. LXXXIX. № 10; стр. 258—270.
4) Русск. Слово. 1862. № 1.
5) 32-е присужденіе Демидовск. наградъ. (Крит. *А. А. Куника*).

11506. Нѣсколько словъ о В. Н. Татищевѣ. *Ив. Прыжовъ.* Спбургскія Вѣдомости. 1861. № 190.

***11507. Русскій** чиновникъ и ученый Петровскаго времени. (В. Н. Татищевъ и его время. Соч. Н. Поповъ). *І. Шишкинъ.* Русское Слово. 1862. № 1; стр. 44—75.

***11508. Новыя** извѣстія о В. Н. Татищевѣ. *П. Пекарскій.* (Съ портретомъ Татищева и снимкомъ его печерка). Приложенія къ 4 тому Записокъ Имп. Акад. Наукъ. № 4. Спб. Въ тип. Имп. Акад. Наукъ. 1864. 8°. 66 стр. и листъ снимковъ.

1) Рец. подъ заглавіемъ В. Н. Татищевъ. Отечеств. Записки. 1864. Т. 154. № 6; стр. 935—940.—(Литературная лѣтопись —Русскія книги).

2) Книжный Вѣстникъ. 1864. № 17; стр. 326.

***11509. Астрахань.** Изъ дорожныхъ записокъ *М. П. Погодина*, въ 1861 г. Всемірный Трудъ. 1867. № 3 и 5; стр. 79—97 и 127—158.

Здѣсь, между прочимъ, говорится о *В. Н. Татищевѣ.*

11510. В. Н. Татищевъ и его время. Соч. *Нила Попова.* Москва. 1861. 8°. 803. стр.

Татищевъ дважды былъ посланъ на Уралъ. Въ прекрасной монографіи г. *Попова* говорится о слѣдующихъ предметахъ, относящихся къ административной дѣятельности *Татищева* въ этомъ краѣ. Глава 1. Бергъ-коллегія и горные заводы на Уралѣ при *Петрѣ.* Поѣздка Татищева на Уралъ. Ссора его съ *Демидовымъ.* Генералъ *де-Геннинъ.* Разговоръ *Татищева* съ *Петромъ* о взяткахъ. Разборъ *де-Геннинымъ* ссоры *Татищева* съ *Демидовымъ.* Служба *Татищева* при *де-Геннинѣ.* Состояніе Сибирскаго и Уральскаго края въ то время. Переписка *де-Геннина* съ *Петромъ.* Глава 2. Состояніе горнаго дѣла на Уралѣ въ 1730 годахъ. Оберъ-бергъ-амтъ. Неудовольствія петербургскаго правительства на дѣйствія *де-Геннина.* Коммисія объ отдачѣ казенныхъ горныхъ заводовъ въ руки частныхъ компаній. Посылка *Татищева* на Уралъ. Инструкція ему. Рѣчь *Татищева* къ сослуживцамъ. Горнозаводскій уставъ, имъ составленный. Перемѣны въ горномъ сибирскомъ управленіи. Ссора *Татищева* съ *Демидовымъ* и *Строгановыми.* Распоряженія его о раскольникахъ, бѣжавшихъ на заводы, и бѣглыхъ помѣщичьихъ крестьянахъ. Успѣхи горнаго дѣла при *Татищевѣ.* Учрежденіе генералъ-бергъ-директоріума. Новая коммисія объ отдачѣ заводовъ въ аренду.

11511. В. Н. Татищевъ и первое его управленіе уральскими заводами. *Наркизъ Чупинъ.* Пермь. 1867. 8°. 41 стр.

11512. В. Н. Татищевъ: жизнь его съ 1722 до 1734 года. *Наркизъ Чупинъ.* Пермь. 1868. 8°. 58 стр. (изъ Пермскихъ губ. вѣд.).

Обѣ брошюры перепечатаны изъ «Пермскихъ губ. вѣд». составлены преимущественно подъ-ламъ Екатеринбургскаго горнаго архива и по Полному Собранію Законовъ Россійской Имперіи и служатъ прекраснымъ дополненіемъ къ диссертаціи г. *Попова.*

11513. В. Н. Татищевъ. (1686—1750 г.). Статья *М. Д. Хмырова.* Портрет. галлерея русскихъ дѣятелей А. Мюнстера. Спб. 1869. Т. II.

***11514. Главные** начальники Оренбургскаго края . . . В. Н. Татищевъ. Статья *Ф. Лобысевича.* Военный Сборникъ. 1872. Т. 85. № 5.

11515. В. Н. Татищевъ. Біографія. Въ соч. *А. Лоранскаго.* Историч. очеркъ Горнаго Института. Спб. 1873. 8°; стр. 3—4.

11516. В. Н. Татищевъ. Въ соч. П. Полеваго. Исторія русской литературы въ очеркахъ и образцахъ. Спб. 1874. 8°.

***11517. В. Н. Татищевъ.** Администраторъ и историкъ начало XVIII в. (1686—1750 г.). *К. Н. Бестужевъ-Рюминъ.* Древняя и Новая Россія. 1875. Т. 2. № 1; стр. 8—21. № 2; стр. 126—133. № 3; стр. 252—264. № 5; стр. 33—47. № 8; стр. 313—332. Т. 3. № 12; стр. 349—366.

1) Происхожденіе.—Родился 1686 г.—Воспитаніе.—Поступленіе на службу въ 1704 г.—Путешествіе за границу.—Поѣздка въ Гданскъ по порученію *Петра I.*—Порученіе *Татищеву* составить полную географію Россіи. — Мысль занятія русскою исторіею.

2) Посылка въ Сибирскую губернію для постройки заводовъ.—*Геннинъ.*—Забота *Татищева* о школахъ.—Вражда съ *Демидовымъ.*

3) Назначеніе совѣтникомъ въ Сибирскій Оберъ-бергъ-амтъ. — Посылка въ Швецію съ цѣлью познакомиться тамъ съ состояніемъ горнаго и монетнаго дѣла и съ секретнымъ порученіемъ: смотрѣть и увѣдомиться о политическомъ состояніи онаго государства.— Русскій посланникъ *Бестужевъ-Рюминъ.*

4) Назначеніе въ 1727 г. членомъ монетной конторы.—Смерть *Петра II.*—Составленная Татищевымъ о формѣ правленія.—Назначеніе оберъ-церемоніймейстеромъ при коронаціи *Анны Ивановны.*—Записываніе *Татищева* предъ *Бирономъ.*—Нелюбовь къ нему

послѣдняго. — Увольненіе *Татищева* и судъ надъ нимъ за взятки. — Оправданіе его въ 1734 г.

5) Управляющій Сибирскими заводами *Геникъ*.—*Татищевъ* назначается его преемникомъ. — Горный уставъ. — Бергъ-директоръ *Шомбергъ*.—Школы.

6) Назначеніе въ Оренбургскую экспедицію, въ 1737 г.—Башкирія и башкиры.—Бунтъ.—*Татищевъ* назначенъ усмирять башкиръ.

7) Поѣздка *Татищева* и *Тевкелева* въ Петербургъ.—Заключеніе въ Петропавловскую крѣпость 1740 г.—Помилованіе и назначеніе въ Царицынъ. Дѣла съ калмыками.—*Аюка-Ханъ*.—Вступленіе на престолъ *Елизаветы*.—Назначеніе губернаторомъ въ Астрахань. — *Тараканова*. — *Дондукъ-Даша*. — Заботы о торговлѣ.—Посольство въ Персію. Увольненіе *Татищева*.

8) Проѣздъ въ свое подмосковское село Болдино. Смерть *Татищева*.

9) Духовная *Татищева* сыну.—Экономическія записки.

10) Разговоръ двухъ пріятелей о пользѣ наукъ и училищъ.

11) Исторія Россійская съ самыхъ древнѣйшихъ временъ, неусыпнымъ трудомъ черезъ 30 лѣтъ собранная и описанная. «Лексиконъ россійскій историческій». «Напоминаніе на присланное росписаніе высокихъ и нижнихъ государственныхъ и сельскихъ правительствъ». «Разсужденіе о ревизіи поголовной».

11518. Дѣятели русской литературы. Василій Никитичъ Татищевъ. *А. Милюковъ*. Нива. 1879. № 37.

11519. В. Н. Татищевъ. Обзоръ графич. искусствъ. 1880. № 7. (Съ портр.).

***11520. В. Н. Татищевъ,** второй начальникъ Оренбургскаго края. *Р. Г. Игнатьевъ*. Уфимскія губ. вѣд. 1881. № 4, 6, 7, 16, 26, 27, 28, 29, 30, 31, 32, 34, 36, 37, 40, 42, 46 и 47.

***11521. Біографіи** и характеристики: Татищевъ, Шлецеръ, Карамзинъ, Погодинъ, Соловьевъ, Ешевскій, Гильфердингъ. *К. Бестужевъ-Рюминъ*. Спб. 1882. Тип. В. С. Балашева. 8°. 3 н., 358 и 1 н. стр. (2000 экз.). Ц. 2 р. 50.

1) Историческій Вѣстникъ. 1882. Т. 8, № 5, стр. 448—449. (Рец. *Ор. Миллера*).

2) Русская Старина. 1882. Т. 36. № 10. (Рец. на обертку *В. С. Иконникова*).

11522. Объ изданіи сочиненій В. Н. Татищева и матеріаловъ для его біографіи. Спб. 1883. Тип. Имп. акад. наукъ. 8°. 12 стр. (60 экз.).

***11523. Дѣятельность** артиллерін-капитана В. Н. Татищева на Уральскихъ заводахъ въ царствованіе Петра В. Горн. инж. *В. Рожковъ*. Горный Журналъ. 1884. № 7; стр. 94—128 и № 8; стр. 246—282.

11524. Біографія В. Н. Татищева. Всемірная Иллюстрація. 1886. Т. 35; стр. 358.

11525. 200-лѣтнія поминки по В. Н. Татищевѣ *К. Н. Бестужевъ-Рюминъ*. Извѣстія Спб. Славян. благотв. Общества. 1886. № 4—5; стр. 154—157.

***11526. В. Н. Татищевъ.** Историч. Вѣстникъ. 1886. Т. 24. № 4; стр. 1—13.

11527. Двухсотлѣтняя годовщина рожденія Татищева. Историч. Вѣстникъ. 1886. Т. 24. № 6; стр. 712—714.

11528. Замѣтки и поправки. Къ біографіи В. Н. Татищева. *О. Ф. Николаи*. Историч. Вѣстникъ. 1886. Т. 25. № 8; стр. 430—431.

***11529. В. Н. Татищевъ.** (Очеркъ его дѣятельности по горной части). *В. П. Безобразовъ*. Наблюдатель. 1886. № 5; стр. 285—304.

11530. В. Н. Татищевъ. Нива. 1886. № 16.

11531. 200-лѣтній юбилей Татищева. *В. Пр—евъ*. Новое Время. 1886. (№ 3640) 3641.

11532. В. Н. Татищевъ. Черниговскія губ. вѣд. 1886. № 34.

11533. Первое водвореніе въ Москвѣ греко-латинской и общеевропейской науки. Рѣчь *И. Е. Забѣлина*. Въ память 200 лѣтія годовщины рожденія В. Н. Татищева. Чтенія въ Общ. Истор. и Древн. Россійск. 1886. № 4; стр. 1—24.

***11534. Торжественное** собраніе Имп. Акад. Наукъ, 19-го апрѣля 1886 года, въ память двухсотлѣтней годовщины дня рожденія В. Н. Татищева. Приложеніе къ LV тому Записокъ Имп. Акад. Наукъ. № 4. Спб. 1887. Тип. Имп. Акад. Наукъ. 8°. 2, н. 101 стр. и портретъ. (250 экз.). Ц. 45 к.

***11535. В. Н. Татищевъ.** Очеркъ его дѣятельности по горной части. Рѣчь, произнесенная академ. *В. П. Безобразовымъ*. Приложеніе къ 55 т. Записокъ Имп. Акад.

Наукъ. 1887. Кн. I; стр. 65—101. (Былъ отд. оттискъ. Спб. 1887. 8°. 37 стр. и портретъ).

*11536. **Ученые и литературные труды** В. Н. Татищева (1686—1750 г.). Рѣчь, произн. въ торж. собр. Имп. Акад. Наукъ, 19 апр. 1886 г. *Н. Поповъ*. Спб. 1887. Тип. Имп. Акад. Наукъ. 8°. 64 стр. и 1 портретъ (62 экз.). (Было помѣщено въ Запискахъ И. Акад. Наукъ. Т. 55).

Историч. Вѣстникъ. 1887. № 6; стр. 695. (Рец. *П—.Я—В.*).

*11537. **В. Н. Татищевъ.** (1686—1750 г.). *Д. А. Корсаковъ*. Русская Старина. 1887. Т. 54. № 6; стр. 563—590.

11538. **Изъ прошлаго.** I. Къ біографіи В. Н. Татищева. *Н. И. Барсовъ*. Историч. Вѣстникъ. 1890. № 3; стр. 720—722.

*11539. **Воззрѣнія** В. Н. Татищева на исторію вообще и русскую въ особенности и связь съ реформою Петра В. *Н. А. Фирсовъ*. Записки Казанск. университ. по ист.-филолог. факульт. 1886; стр. 028—047.

*11540. **Извѣстія,** собранныя В. Н. Татищевымъ въ бытность его въ Сибири и Швеціи, въ 1721—1726 г. *П. П. Пекарскій*. Записки Имп. Русск. Географ. Общ. 1862. № 3; стр. 110—128.

11541. **Странная** смерть В. Н. Татищева. Библіограф. Записки. 1858. Т. 1. № 7; ст. 198—200. Тоже. Московскія Вѣдомости. 1858. № 133. (Литерат. отд.).

11542. **Рѣчь** предъ панихидою по В. Н. Татищевѣ. Прот. *М. Зефировъ*. Правосл. Собесѣдникъ. 1886. № 4; стр. 390—396.

11543. **Духовная** В. Н. Татищева, сочиненная въ 1733 г. сыну его Евграфу Васильевичу. Спб. 1773. 8°.

*11544. **Духовная** Василія Никитича Татищева. Издана подъ ред. *Андрея Островскаго*. Казань. 1885. Въ унив. тип. 8°. XIV и 36 стр. (160 экз.).

*11545. **Testament** *de Basil Tatistchef*. Traduit du russe d'après le manuscrit déposé à la Bibliothèque Imperiale de Paris par I. Martynof. Paris. 1860. 12°.

*11546. **The testament of** *Basil Tatistchef* translated from the Russian manuscript preserved in the Imperial Library of Paris by John Martinof. Paris. 1860. 8°.

11547. **Въ защиту** «Предсмертнаго увѣщанія В. Н. Татищева сыну». *Александръ Дмитріевъ*. Историч. Вѣстникъ. 1886. Т. 20. № 12; стр. 668—670.

11548. **Могила** историка Татищева. Сообщ. *С. И. Романовъ*. Русск. Старина. 1879. № 11; стр. 540—543.

11549. **Могила** историка Татищева. 1750 г. Сообщ. *H. Morgan*, подписчикъ «Русской Старины». Русск. Старина. 1880. № 7; стр. 618.

11550. **Могила** русскаго исторіографа Вас. Никитича Татищева, начальника Оренбургскаго края. *Р. Игнатьевъ*. Уфимскія губ. вѣд. 1880. № 3. Тоже. Оренбург. Листокъ. 1880. № 5.

11551. **Basile Nikititch Tatichtcheff,** né en 1686, mort en 1760. Liste alphabétique de portraits russes. Par *A. Wassiltchikoff*. T. 2; p. 467.

11552. **Протоіерей** Александръ Яковлевичъ Тверитинъ. (Некрологъ). Свящ. *Георгій Зубовъ*. Тобольскія епарх. вѣд 1889. № 9; стр. 194—196.

*11553. **50-лѣтній** юбилей въ свящ. санѣ прот. М. А. Тверитина. Прот. *М. Богомоловъ*. Тобольскія епарх. вѣд. 1885. № 1; стр. 11—22.

11554. **Протоіерей** М. А. Тверитинъ. Некрологъ. Тобольскія епарх. вѣд. 1889. № 3—4; стр. 82—84.

11555. **Некрологъ.** Протоіерей М. А. Тверитинъ. *Тоболякъ*. Тобольскія губ. вѣд. 1889. № 9.

11556. **Некрологъ** Е. Г. Тепловой. Иркутскія епарх. вѣд. 1884. № 32; стр. 365—370.

Начальница Иркутской женской гимназіи. Помѣщена рѣчь свящ. *Ф. Литвинцева* въ 9-й день по кончинѣ.

11557. **Декабристъ** Тизенгаузенъ. *Ф. С. Глинка*. Историч. Вѣстникъ. 1885. Т. 19. № 3; стр. 727—728.

11558. **Федоръ Ивановичъ Тимкинъ,** лекарь № 15 Восточно-Сибирскаго батальона. Русскіе врачи-писатели *Л. Ф. Змѣева*. Спб. 1886. Тетр. 2; стр. 128.

11559. Иванъ Осип. Тимковскій, врачъ Иркутскаго намѣстничества въ 1795 г. Русскіе врачи-писатели *Л. Ф. Змѣева.* Спб. 1886. Тетр. 2; стр. 128.

11560. Дѣло Ив. Филип. Томоффева и Кронштадт. полиціймейстера П. Н. Головачева. (Сосланы въ Сибирь). *В. Прокофьевъ.* Новое Время. 1885. № 3454—3465.

11561. Некрологъ. І. К. Тиховъ, прот. Свящ. *А. Касаткинъ.* Тобольскія епарх. вѣд. 1883. № 6; стр. 129—132.

11562. Некрологъ. Дм. Ив. Тихомировъ. Акмолинскія обл. вѣд. 1877. № 23.

***11563. Блаженный** Тихонъ, строитель Туруханскаго Троицкаго монастыря. 1657—1682 г. *Н. Абрамовъ.* Странникъ. 1866. № 12; стр. 104—112.

11564. Іеромонахъ Тихонъ, казначей Иркутскаго Вознесенскаго монастыря. Еписк. *Никодимъ.* Иркутскія епарх. вѣд. 1873. № 29; стр. 503—508.

11565. Некрологъ. Миссіонеръ Алтайской миссіи, іеромонахъ Тихонъ. Кавказскія епарх. вѣд. 1882. № 18; стр. 598.

11566. Илья Петр. Тишковъ, старшій врачъ въ Сибирской флотиліи. Русскіе врачи-писатели *Л. Ф. Змѣева.* Спб. 1889. Тетр. 5; стр. 162—163.

11567. Некрологъ. Красноярскій городской голова Ив. Ив. Токаревъ. Енисейскія губ. вѣд. 1884. № 14; стр. 199—200.

11568. Некрологъ. Врачъ г. Читы Иванъ Александровичъ Толмачевъ. Сибирь. 1876. № 13.

11569. Поправка о гр. Ф. И. Толстомъ. Русскій Архивъ. 1873; ст. 1102—1104.

Это о немъ *Грибоѣдовъ* сказалъ: «Въ Камчатку сосланъ былъ, вернулся алеутомъ». Хотя въ дѣйствительности гр. Толстой и не былъ сосланъ, но пробылъ нѣкоторое время въ Камчаткѣ.

11570. Разсказы изъ прошлаго. Сообщ. г-жа *Новосильцова.* Русская Старина. 1878. Т. 21. № 3; стр. 538—540.

Объ американцѣ *Ф. И. Толстомъ.*

11571. Толстыхъ Адріанъ, Селенгинскій купецъ. Русскій Энциклоп. словарь *И. Березина.* Отд. IV, т. 2; стр. 604.

11572. Феликсъ Густафовичъ Толль. Необходимое дополненіе къ Настольному словарю *Ф. Толя.* Спб. 1866.

По дѣлу *Петрашевскаго* былъ сосланъ въ Сибирь.

11573. Ф. Г. Толь. Некрологъ. Иллюстр. Газета. 1867. № 45.

11574. Некрологъ. Ф. Г. Толль. Голосъ. 1867. № 320.

11575. Некрологъ. Ф. Г. Толь. Русскій Архивъ. 1869. № 11—12; стр. 1985—2017. (Въ статьѣ *Г. Н. Геннади).*

11576. Алексѣй Поліевктовичъ Томаровъ, помощникъ медицинскаго инженера зап. Сибирскаго военнаго округа въ 1869 г. Русскіе врачи-писатели *Л. Ф. Змѣева.* Спб. 1886. Тетр. 2; стр. 131.

11577. Некрологъ. Редакторъ губ. вѣдомостей А. В. Трапезниковъ. Иркутскія губ. вѣд. 1868. № 16.

11578. Андрей Степановичъ Третьяковъ, операторъ Томской врачебной управы. Русскіе врачи-писатели *Л. Ф. Змѣева.* Спб. 1886. Тетр. 2; стр. 132.

11579. Влад. Дм. Троновъ, лекарь въ Сибирскомъ казачьемъ войскѣ. Русскіе врачи-писатели. *Л. Ф. Змѣевъ.* Спб. 1889. тетр. 5; стр. 169.

11580. Князь Алексѣй Никитичъ Трубецкой въ 1629 г. былъ воеводою Тобольскимъ. Словарь достопамятныхъ людей русской земли *Бантышъ-Каменскаго.* Ч. 5. Москва. 1836; стр. 155—160.

11581. Князь Дм. Тимоф. Трубецкой. Въ 1665 г. былъ посланъ первымъ воеводою въ Тобольскъ. Собраніе портретовъ россіянъ знаменитыхъ. Москва. 1821; стр. 53—56.

11582. Князь Дмитрій Тимофеевичъ Трубецкой, намѣстникъ Сибирскій въ XVII вѣкѣ. Подробный словарь русскихъ гравиров. портретовъ. *Д. Ровинскаго.* Т. 2; стр. 1757—1758.

11583. Ник. Андр. Туберовскій, сибирскій урожденецъ врачъ въ Западно-Сибирскомъ войскѣ. Русскіе врачи-писатели *Л. Ф. Змѣева.* Спб. 1889. Тетр. 5; стр. 171.

*

11584. Пѣвецъ былинъ въ окрестностяхъ Барнаула: Леонтій Гавр. Тупицынъ. *Л. Майковъ*. Извѣстія Имп. Русск. Географ. Общ. 1874. № 6; стр. 215—220.

11585. Заводчикъ Алексѣй Федоровичъ Турчаниновъ, родомъ Сибирякъ. Сообщ. *Ф. С. Г.* Историч. Вѣстникъ. 1883. Т. XI. № 2; стр. 469—570.

11586. Некрологъ. Прот. А. В. Тутолминъ. Статья свящ. *І. Волкова*. Тобольскія епарх. вѣд. 1884. № 15—16.

11587. Тшуйтунъ Лама, китайскій докторъ, прибывшій черезъ Сибирь въ Петербургъ съ посольствомъ Головина. Подробный словарь русскихъ гравиров. портретовъ *Д. Ровинскаго*. Т. 2; стр. 1761—1762.

11588. Николай Егоровичъ Тюменцевъ. Служилъ въ Сибири. Въ воспоминаніяхъ *В. И. Вагина*, въ Литерат. Сборникѣ Н. М. Ядринцева. Спб. 1865; стр. 252.

Отъ него остался дневникъ.

11589. Некрологъ. Николай Гавриловичъ Тюменцевъ. Восточн. Обозрѣніе. 1888. № 2; стр. 17.

Былъ одно-время редакторомъ газеты.

11890. Некрологъ. Священникъ Ник. Вас. Унжановъ. Статья *С. М. Л.* Тобольскія епарх. вѣд. 1885. № 18; стр. 427—428

11591. Некрологъ А. М. Усанина. *И. Пановъ*. Тобольскія губ. вѣд. 1881. № 40.

Учитель Тобольской гимназіи.

11592. Некрологъ. Атаманъ 1-го военнаго отд. Сибирскаго казачьяго войска Федоръ Ник. Усовъ. Акмолинскія обл. вѣд. 1888. № 40.

11593. Некрологъ. Федоръ Ник. Усовъ. Восточн. Обозрѣніе. 1888. № 44.

11594. Атаманъ Сибирскаго казачьяго войска Ф. Н. Усовъ. Некрологъ. Историч. Вѣстникъ. 1886. № 12; стр. 795—796.

11595. Некрологъ. Прот. А. Успенскій. Статья *С. Л. Ф.* Иркутскія епарх. вѣд. 1885. № 25.

11596. Матвѣй Тимоф. Успенскій, Иркутскій город. врачъ. Русскіе врачи-писатели *Л. Ф. Змѣева*. Спб. 1886. Тетр. 2; стр. 135.

11597. Семенъ Ив. Успенскій, врачъ Иркутскаго намѣстничества, 1792 г. Русскіе врачи-писатели *Л. Ф. Змѣева*. Спб. 1886. Тетр. 2; стр. 135.

11598. Сергѣй Григор. Успенскій, врачъ при Колыванскихъ заводахъ, 1845—1853 г. Русскіе врачи-писатели *Л. Ф. Змѣева*. Спб. 1886. Тетр. 2; стр. 136.

11599. Письмо къ издателю Г. Д. Вѣстникъ Европы. 1808. Ч. 38. № 5; стр. 18—22.

Подвигъ спасенія погибающихъ на р. Ленѣ въ Якутскѣ, *Протодіаконовымъ* и *Ушаковымъ*.

11600. Василій Афанасьевичъ Ушаровъ, служилъ въ Сибири. Въ воспоминаніяхъ *В. И. Вагина*. Въ Литерат. Сборникѣ Н. М. Ядринцева. Спб. 1885; стр. 252.

11601. Князь Петръ Федоровичъ Ушатый, воевода, ходилъ въ 1496 г. въ походъ до г. Лапина, въ Березовскомъ уѣздѣ, принялъ подданство многихъ Обдорскихъ и Югорскихъ князей. Русскій Энциклоп. словарь *И. Березина*. Отд. IV, кн. 3; стр. 135.

11602. Петръ Ивановичъ Фаленбергъ, 1826 г. Сообщ. баронъ *А. Е. Розенъ*. Русск. Старина 1883. № 6; стр. 573—592.

11603. Декабристъ Фаленбергъ. (По поводу ошибки въ воспоминаніяхъ А. П. Бѣляева. Русск. Старина. Т. 32). *А. И. Сиротининъ*. Русск. Старина. 1882. Т. 35. № 9; стр. 626.

11604. П. И. Фаленбергъ. (О годѣ его рожденія). Сообщ. *А. И. Щербачевъ*. Русск. Старина. 1882. Т. 36. № 11; стр. 441.

11605. Некрологъ. Аркадій Николаевичъ Фалецкій, урожденецъ Сибири. Историч. Вѣстникъ. 1889. № 6; стр. 748.

11606. Томскій губернаторъ Францъ Абрамовичъ Фанъ-Бринъ. Князь *Н. Костровъ*. Тобольскія губ. вѣд. 1871. № 31.

11607. Фанъ-Бринъ. Статьи *Н. Чекалова*. Московскія Вѣдомости. 1862. № 69. (По поводу кн. барона М. А. Корфа).

11608. Профессоръ астрономъ Вас. Федор. Федоровъ ѣздилъ въ Сибирь для географ. опредѣленія нѣкоторыхъ мѣстъ. Русскій Энциклоп. словарь. Отд. IV, т. 4; стр. 519.

11609. Астрономъ Федоровъ въ Тобольскѣ въ 1833 году. *Н. Абрамовъ.* Тобольскія губ. вѣд. 1869. № 13.

11610. Некрологъ. Иннокентій Васильевичъ Федоровъ (Омулевскій). Новое Время. 1883. № 2813.

11611. Некрологъ. И. В. Федоровъ (Омулевскій). Восточн. Обозрѣніе. 1883. № 52.

11612. По поводу смерти Омулевскаго. Южный Край. 1883. № 1042.

11613. Къ біографіи поэта И. В. Омулевскаго-Федорова. Иркутск. воспоминанія. *Л. Зисманъ.* Восточн. Обозрѣніе. 1885. № 10.

11614. И. В. Федоровъ (Омулевскій). Некрологъ. Дѣло. 1884. № 2; стр. 146—147.

11615. Некрологъ. И. В. Федоровъ (Омулевскій). Екатериносл. Листокъ. 1884. № 2.

11616. Некрологъ. И. В. Федоровъ (Омулевскій), Историч. Вѣстникъ. 1884. № 2; стр. 457. (Въ отд. «Смѣсь»).

11617. Некрологъ. И. В. Федоровъ (Омулевскій). Сибирская Газета. 1884. № 4.

***11618. И. В. Федоровъ-Омулевскій.** Сибирскій Сборникъ. 1887. Кн. 4; стр. 138—141.

11619. И. В. Федоровъ. Обзоръ жизни и трудовъ русскихъ писателей *Д. Д. Языкова.* Вып. 3. (При «Историч. Вѣстникѣ». 1886. № 12; стр. 93—94).

11620. Похороны И. В. Федорова (Омулевскаго). *П. Засодимскій.* Восточн. Обозрѣніе. 1884. № 1.

11621. Когда Тобольскій митрополитъ архіереосхимонахъ Федоръ былъ въ Иркутскѣ? Иркутскія епарх. вѣд. 1866. № 44.

11622. Алексѣй Павловичъ Федченко. Статья *М. И. Венюкова.* Отчетъ И. Русск. Географ. Общ. за 1873 г.

11623. Некрологъ. А. П. Федченко. Всемірная Иллюстрація. 1873. № 253.

11624. А. П. Федченко. Некрологъ. Русскій Инвалидъ. 1873. № 213.

11625, Изъ Москвы. Корреспонденція *Д. Иванова.* Туркестанскія Вѣдомости. 1873. № 41 и 50.

О смерти *А. П. Федченко.*

11626. Некрологъ русскаго труженика. Статья *И. М.* Саратовскій Справ. Листокъ. 1873. № 272.

11627. Подробности о смерти А. П. Федченко. Голосъ. 1873. № 254.

11628. Письмо г-жи *Федченко.* Голосъ. 1873. № 262.

***11629. Изъ Женевы** и изъ Монтрё. *Мих. Маховъ* и *Б. Вильбушевичъ.* Московскія Вѣдомости. 1873. № 230, 232, 252 и 258.

О смерти г. *Федченко.*

11630. Письмо *Б. Вильбушевича.* Сибургскія Вѣдомости. 1873. № 352.

О памятникѣ г. *Федченко.*

11631. Памятникъ А. П. Федченко въ Шамуни. Всемірная Илюстрація. 1875. № 342.

11632. Некрологъ А. П. Федченко. Гражданинъ. 1874. № 3.

11633. Некрологъ. А. П. Федченко. Туркестанскія Вѣдомости. 1873. № 45.

11634. А. П. Федченко. Некрологъ. Биржевыя Вѣдомости. 1873. № 252.

11635. Некрологъ А. П. Федченко. Иллюстрир. Недѣля. 1873. № 39.

11636. Некрологъ А. П. Федченко. Всеобщій Календарь Г. Гоппе на 1875 г.

***11637. Тобольскаго** кафедральнаго собора протоіерей Петръ Андреевичъ Фелицынъ. Его дѣтство и юность. Прот. *А. Сулоцкій.* Странникъ. 1880. № 5; стр. 3—26.

***11638. Протоіерей** П. А. Фелицынъ. Прот. *А. Сулоцкій.* Тобольскія епарх. вѣд. 1883. № 13—14, 17 и 18.

***11639. Біографія** бывшаго Тобольскаго кафедр. протоіерея Петра Андреевича Фелицына. Иркутскія епарх. вѣд. 1880. № 21; стр. 254—267. № 22; стр. 272—283 и № 23; стр. 284—293.

11640. Александра Александровна Фельдгаузенъ. (Некрологъ). Статья *Г. К.* Владивостокъ. 1886. № 30 и 31.

Жена главнаго командира.

11641. Феотимъ (Томскій). Словарь историческій. 1798. Ч. 14; стр. 289.

11642. Нѣсколько словъ о представителяхъ австрійской іерархіи въ Томской губерніи лжеархим. Феофилактѣ и лжеепископѣ Мефодіи. Томскія епарх. вѣд. 1890. № 14; стр. 9—15.

11643. Филаретъ, митрополитъ Кіевскій. *М. Д. Хмыровъ.* Портретн. галлерея русскихъ дѣятелей А. Мюнстера. Спб. 1865. Т. 1.

Былъ сначала ректоромъ Тобольской семинаріи.

11644. Филаретъ, митрополитъ Кіевскій. Некрологъ. Отчеты И. Акад. Наукъ по отд. русск. языка за 1852—1865 г.; стр. 232—233.

***11645. Некрологъ** и послѣдніе дни жизни Филарета, митрополита Кіевскаго. Воскресн. Чтеніе. 1857. № 42, 50, 51 и 52.

11646. Некрологъ. Филаретъ, митрополитъ Кіевскій. (Изъ Воскр. Чтенія). Сѣв. Пчела. 1858. № 71.

11647. Духовное завѣщаніе Филарета, митрополита Кіевскаго. Духовн. Бесѣда. 1858. № 16; стр. 148—163.

11648. Некрологъ. Филаретъ, митрополитъ Кіевскій. Мѣсяцесловъ на 1859 г.; стр. 333.

11649. Послѣдніе дни жизни Филарета, митрополита Кіевскаго. Изд. 2-е. Кіевъ. Тип. Кіево-Печ. Лавры. 8°. 123 стр. Ц. 50 к.

11650. Воспоминаніе о пребываніи Филарета, митрополита Кіевскаго въ Голосѣевской пустынѣ. Кіевскія епарх. вѣд. 1861. № 9; стр. 282—284.

***11651. Воспоминаніе** о Филаретѣ, митрополитѣ Кіевскомъ. Проф. *Евф. Остромысленскаго.* Странникъ. 1862. Т. 1, кн. 1; стр. 8—19. Тоже. Кіевск. епарх. вѣд. 1862. № 5; стр. 129—140.

11652. Воспоминанія, замѣтки и разсказы священника. Воспоминанія о Кіевскомъ митрополитѣ Филаретѣ. Владимірскія епарх. вѣд. 1865. № 18 и 24.

11653. Воспоминаніе о митрополитѣ Кіевскомъ Филаретѣ. Душеполезное Чтеніе. 1865. № 10.

***11654. Объ увольненіи** Кіевскаго митрополита Филарета въ его епархію въ 1842 г. *Н. В. Сушковъ.* Чтенія въ Общ. Исторіи и Древн. Россійск. 1869. № 4; стр. 181—192.

11655. Ректоръ Тобольской семинаріи архимандритъ Филаретъ, впослѣдствіи Кіевскій митрополитъ. Иркутскія епарх. вѣд. 1874. № 45; стр. 589—593 и № 46; стр. 607—611.

11656. Актъ въ Кіевскомъ университетѣ, 15 іюля 1841 г. *М. Сухомлиновъ.* Древняя и Новая Россія. 1876. Т. 2. № 5; стр. 60—64.

Здѣсь разсказывается о выходкѣ митрополита Филарета по поводу рѣчи г. *Иванишева.*

11657. Некрологъ. Александръ Федоровичъ Филипеусъ. Статья *И.* Владивостокъ. 1889. № 39.

11658. Некрологъ. Мих. Вас. Филипповъ, губернскій прокуроръ. Тобольскія губ. вѣд. 1870. № 29.

11659. Филофей Лещинскій, митроп. Тобольскій и Сибирскій. Статья *Г. С.* (Спасскій?). Сибирскій Вѣстникъ. 1823. Ч. 2; стр. 21—26.

11660. Филофей Лещинскій, митроп. Сибирскій. Словарь достопамятныхъ людей русской земли *Д. Н. Бантышъ-Каменскаго.* Ч. 5. Москва. 1836; стр. 219—221.

11661. Филофей Лещинскій, митроп. Тобольскій и Сибирскій. *Н. Абрамовъ.* Журн. Минист. Нар. Просв. 1846. Ч. 52. № 12; стр. 79—96.

11662. Митрополитъ Филаретъ Лещинскій. Статья *С. Б. К.* Полтавскія губ. вѣд. 1847. № 10; стр. 112—113.

***11663. Филофей Лещинскій,** митроп. Сибирскій и Тобольскій. Свящ. *Сулоцкій.* Временникъ Общ. Исторіи и Древн. Россійск. 1854. Кн. 20; стр. 1—56.

***11664. Филофей Лещинскій,** пятый митрополитъ Сибирскій и Тобольскій (1702—1711 и 1715—1721 г.). *Н. Абрамовъ.* Духъ Христіанина. 1863. № 9—10 (май и іюнь); стр. 644—707.

***11665. Челобитная** митроп. Сибирскаго и Тобольскаго Филофея Лещинскаго Петру В.

и отвѣтъ сего государя на нее, съ предисловіемъ и примѣчаніями. Свящ. *А. Сулоцкій*. Тобольскія губ. вѣд. 1859. № 15—19. Тоже. Чтенія въ Общ. Исторіи и Древн. Россійск. 1863. № 4; стр. 12—51.

11666. Филофей Лещинскій, митроп. Сибирскій и Тобольскій. Миссіонеръ. 1875. № 34 и 37.

11667. Филофей Лещинскій, митроп. Сибирскій и Тобольскій. Воронежскія епарх. вѣд. 1881. № 22; стр. 836—848.

Изъ «Церк.-Обществ. Вѣстника».

11668. Филофей Лещинскій, митроп. Сибирскій и Тобольскій. *А. Недосѣковъ*. Тобольскія епарх. вѣд. 1888. № 17—18; опер. 365—372.

***11669. Миссіонерская** дѣятельность митрополита Филофея Лещинскаго и его вторичное управленіе Сибирскою митрополіею съ 1715 до 1721 г. *А. Недосѣковъ*. Тобольскія епарх. вѣд. 1889. № 7—8; стр. 140—152.

***11670. Святитель Филофей,** въ схимѣ Феодоръ, просвѣтитель Сибирскихъ инородцевъ. *А. Сулоцкій*. Омскъ. 1882. Тип. Акмолинскаго областнаго правленія. 8°. 10 стр. (400 экз.). Ц. 15 к.

11671. Іоаннъ Эбергардъ Фишеръ, авторъ Сибирской исторіи. Словарь русскихъ свѣтскихъ писателей митрополита *Евгенія*. Т. II. Москва. 1845; стр. 232.

***11672. Академикъ** І. Э. Фишеръ. Исторія И. Академіи Наукъ въ Спбургѣ, *П. Пекарскаго*. Т. 1. Спб. 1870; стр. 617—636.

11673. Василій Марковичъ Флоринскій, попечитель Западно-Сибирскаго учебнаго округа. Первый университетъ въ Сибири. Томскъ. 1889 г.; стр. 61—64. (Тоже въ газетѣ Сибирскій Вѣстн. 1888).

11674. Флоринскій, В. М. ректоръ Томскаго университета и попечитель Западно-Сибирскаго учебнаго округа. Русскіе врачи-писатели *Л. Ф. Змѣева*. Спб. 1886. Тетр. 2; стр. 140.

11675. Некрологъ. Губернскій воинскій начальникъ Семирѣченской области Петръ Гавр. Фовицкій. Новое Время. 1885. № 3325.

11676. Наталья Дмитріевна фонъ-Визина. Изъ бумагъ прот. *Знаменскаго*. Литерат. Сборникъ, изд. Н. М. Ядринцевымъ. Спб. 1885; стр. 207—248.

11677. Михаилъ Александровичъ фонъ-Визинъ (декабристъ). *М. Д. Францова*. Русская Старина. 1885. Т. 48. № 11; стр. 283—309.

Сибирь. 1886. № 40. (Зам.)

***11678. Біографическое** извѣстіе о жизни К. Д. Фролова. *Ал. Карпинскій*. Горный Журн. 1827. № 7; стр. 159—175.

Служилъ на Колыванскихъ заводахъ.

11679. Егоръ Ник. Фуссъ опредѣлилъ астрономически многія мѣста Вост. Сибири и по р. Амуру. Русск. Энциклоп. словарь *И. Березина*. Отд. IV, кн. 3; стр. 408.

***11680. Подвиги** боярскаго сына Ерофея Хабарова и водвореніе россіянъ при берегахъ рѣки Амура. Отрывокъ изъ исторіи географическихъ открытій россіянъ. Соч. *Г. Берхомъ*. Сынъ Отечества. 1821. Ч. 68. № 9; стр. 49—61. № 10; стр. 101—115. № 11; стр. 149—165. № 12; стр. 197—204.

***11681. Историческіе** акты о подвигахъ Ерофея Хабарова, на Амурѣ, въ 1649—1651 гг. Сынъ Отечества. (1840 ?) Т. 1. Кн. 1; стр. 85—126.

1. Паспортъ, или проѣзжая грамота, въ Маѣ 1638 г.
2. Наставленіе или память, данная *Хабарову* изъ Якутска, въ Мартѣ 1649 г.
3. Память или приказъ въ Усть-Кутскій острогъ, въ Мартѣ 1619 г.
4. Донесеніе царю *Алексѣю Михайловичу* изъ Якутска: объ отправленіи Хабарова на Амуръ, въ Мартѣ 1649 г.
5. Грамата, для вученія ея, черезъ *Хабарова*, кн. *Богдою*, въ 1650 г.
6. Такая же грамата для вученія кн. *Лавкаю*, въ 1650 г.
7. Наставленіе *Хабарову*, при вторичномъ походѣ его на Амуръ, въ 1650 г.
8. Допросы, сдѣланные *Хабаровымъ* Даурцамъ, взятымъ въ плѣнъ, въ 1651 г.
9. Роспись и оцѣнка ясака, въ 1651 г.
10. Донесеніе царю о подвигахъ *Хабарова* на Амурѣ, въ 1651 г.

11. Грамата для передачи на Амурѣ царю *Шамшакану*, въ 1651 г.

12. Память *Чечегину* и *Русланову*, въ Іюлѣ 1651 г.

13. Наставленіе *Чечегину* о поѣздкѣ на Амуръ, въ Іюлѣ 1651 г.

14. Память или приказъ, посланный съ *Чечегинымъ* къ Хабарову, изъ Якутска, въ Іюлѣ 1651 г.

***11682. Историческіе** акты о подвигахъ Ерофея Хабарова, на Амурѣ, въ 1649—1651 гг. Журн. для чтенія воспит. военно-учебн. завед. 1840. Т. 27. № 105; стр. 45—94.

11683. Завоеватель Амура, Ерофей Павловичъ Хабаровъ. Русск. Энциклоп. словарь *И. Березина*. Отд. IV, т. 3; стр. 412—413.

11684. Е. П. Хабаровъ. Наши землепроходцы. *Д. Садовниковъ*. Москва. 1874.

11685. Атаманъ Фадѣичъ. (Бѣглый рекрутъ Иванъ Фадѣевъ Хабаровъ, явился 1789 г.). *Н. Полушинъ*. Костромскія губ. вѣд. 1861. № 38—40, 42 и 43.

Былъ сосланъ въ каторгу въ Сибирь.

11686. Некрологъ. И. С. Хаминовъ. Циркуляръ по вост.-сибирскимъ учебн. заведеніямъ М. Н. Пр. 1884.

11687. Некрологъ. И. С. Хаминовъ и памяти его. Иркутскія епарх. вѣд. 1884. № 16, 17 и 22.

11688. Самозванецъ Ханинъ. *Д. Мордовцевъ*. Русскій Вѣстникъ. 1860. Т. 26.

По предположенію автора *Ханинъ* былъ сосланъ въ Сибирь.

11689. Томскій губернаторъ Василій Семеновичъ Хвостовъ. *Кн. И. Костровъ*. Томскія губ. вѣд. 1871. № 30.

11690. Къ біографіи Томскаго губернатора Хвостова. Сообщ. *А. Н. Величковъ*. Историч. Вѣстникъ. 1886. Т. 24. № 5; стр. 477—478.

***11691. Марія Хлопова.** Біографія. Русскія историч. женщины. *Д. Мордовцевъ*. Спб. 1874; стр. 263—276.

11692. Марія Ивановна Хлопова, невѣста царя Михаила Федоровича, была сослана въ Тобольскъ. Русскій Энциклоп. словарь *И. Березина*. Отд. VI, т. 3; стр. 466.

11693. Русскія біографическія и библіографическія лѣтописи. Отрывокъ 3-й. *Сергѣй Дм. Полторацкій*. Сѣв. Пчела. 1846. № 24.

Между прочимъ, о *Петрѣ Кирил. Хлѣбниковѣ*.

***11694. Взглядъ** на полвѣка моей жизни. *К. Т. Хлѣбниковъ*. Сынъ Отечества. 1836. Т. 175; стр. 299—324, 345—373 и 413—428.

11695. Некрологъ. К. Т. Хлѣбниковъ, директоръ Россійско-Американской компаніи. Журн. Минист. Народ. Просв. 1838. Ч. 19. № 9; стр. 738—741.

11696. Некрологъ. К. Т. Хлѣбниковъ. Статья *Н. Полеваго*. Сѣв. Пчела. 1838. № 174 и Сынъ Отечества. 1838. 4, кн. 7, отд. 6; стр. 1—7.

11697. Письмо *Ф. Булгарина* къ К. Т. Хлѣбникову. Сынъ Отечества. 1836. Т. 176; стр. 90—108.

***11698. Дѣло** объ измѣнѣ ротмистра Хмѣлевскаго. Русскій Архивъ. 1863; стр. 42—82.

Былъ сосланъ въ Верхотурье, которое въ то время, 1614 г., входило въ составъ Сибири.

11699. Александръ Вас. Холодковскій, Иркутскій городской врачъ, 1860 г. Русскіе врачи-писатели *Л. Ф. Змѣева*. Спб. 1886. Тетр. 2; стр. 143.

11700. Алексѣй Никол. Хохряковъ, старшій врачъ въ Тобольскомъ мѣстномъ баталіонѣ. Русскіе врачи-писатели *Л. Ф. Змѣева*. Спб. 1889. Тетр. 5; стр. 185.

11701. Генералъ-губернаторъ Западной Сибири Ал. Петр. Хрущовъ. Русскій Энциклоп. словарь *И. Березина*. Отд. IV, т. 3; стр. 537.

11702. Некрологъ. Генералъ-адъютантъ *А. П. Хрущовъ*. Московскія Вѣдомости. 1875. № 187. Голосъ. 1875. № 203. Русскій Инвалидъ. 1875. № 163.

11703. Памяти А. П. Хрущова и Некрологъ. Русскій Міръ. 1875. № 104 и 110.

11704. Некрологъ. А. П. Хрущовъ (генералъ-губернаторъ Западной Сибири) и генералъ-лейтенантъ Михаилъ Васильевичъ Ладыженскій. Сибирь. 1875. № 11.

11705. Некрологъ. А. П. Хрущовъ. Церковно-Обществ. Вѣстникъ. 1875. № 86.

***11706. Автобіографія** генералъ-адъют. *А. П. Хрущова*. Московское Обозрѣніе. 1876. № 1, 2, 3, 4, 6, 7, 9 и 10.

Турецкая компанія 1829 г.—Служба въ кадетскомъ корпусѣ 1831—1840 г., съ 1844 по 1853 г.

11707. Пятидесятилѣтній юбилей Тарскаго протоіерея Стефана Цвѣткова. Статья *С. А. Ш.* Церковно-Обществ. Вѣстникъ. 1875. № 34.

11708. Свѣдѣнія о Китаѣ, извлеченныя изъ бумагъ очевидца, бывшаго съ 1821 по 1835 г. Иркутскимъ губернаторомъ, Ивана Богдановича Цейдлера. *П. Лебедевъ*. Русскій Инвалидъ. 1853. № 213—215.

Въ этой же статьѣ помѣщается и біографія *И. Цейдлера*.

11709. Францъ Ивановичъ Цейеръ, состоялъ при гр. Сперанскомъ въ Сибири. Краткую его біографію см. на 45-й стр. кн. Письма гр. М. М. Сперанскаго къ Х. И. Лазареву. Спб. 1864.

11710. Руд. Анд. Целинскій, инспекторъ Тобольской врач. управы. Русскіе врачи-писатели *Л. Ф. Змѣева*. Спб. 1886. Тетр. 2; стр. 146.

11711. З. М. Цибульскій. (Некрологъ). Восточн. Обозрѣніе. 1882. № 39—40.

Томскій городской голова.

11712. Некрологъ и описаніе похоронъ З. М. Цибульскаго. Томскія губ. вѣд. 1882. № 50 и 51. (Въ отд. хроники).

11713. Памяти Виктора Степ. Цытовича, Акмолинскаго губернатора. Акмолинскія обл. вѣд. 1882. № 13.

11714. Очеркъ географ. дѣятельности А. Л. Чекановскаго. Извѣстія И. Русск. Географич. Общ. 1876. № 6; стр. 487—494.

Участвовалъ въ экспедиціяхъ П.-Тунгуской и Оленекской.

11715. Некрологъ А. Л. Чекановскаго. Извѣстія Сибир. Отд. Русск. Географ. Общ. Т. 8; стр. 78—81. Новое Время. 1876. № 248.

11716. Александръ Евграф. Черемшанскій, городской врачъ въ Тобольскѣ. Русскіе врачи-писатели *Л. Ф. Змѣева*. Спб. 1889. Тотр. 5; стр. 190.

11717. Некрологъ. Е. М. Черемшанскій. Статья *Н. Я.* (*Ядринцевъ*). Восточн. Обозрѣніе. 1886. № 17.

11718. Некрологъ. Ген.-маіоръ Александръ Андреевичъ Черепановъ. Новое Время. 1886. № 3612.

Былъ помощникомъ начальника штаба Приамурскаго военнаго округа.

11719. Некрологъ. Семенъ Ив. Черепановъ. Обзоръ жизни и трудовъ покойныхъ русскихъ писателей. *Д. Д. Языковъ*. Вып. 5; стр. 104. (При «Историческомъ Вѣстникѣ». 1887).

11720. Некрологъ С. И. Черепановъ. Спбургскія Вѣдомости. 1866. № 115.

***11721. Дѣло** о князѣ Черкасскомъ. 1733—1734. г. *А. Куренинъ*. Русскій Архивъ. 1871. № 2; ст. 035—107.

Былъ сосланъ въ Сибирь на Джиганское зимовье въ Якутской области.

11722. Князь Ал. Андр. Черкасскій былъ сосланъ Имп. Анной въ Сибирь. Русскій Энциклоп. словарь *И. Березина*. Отд. IV, т. 4; стр. 58.

11723. Князь Алексѣй Мих. Черкасскій. Служилъ въ Тобольскѣ. Словарь достопамятныхъ людей русской земли *Д. Н. Бантышъ - Каменскаго*. Ч. 5. Москва. 1836; стр. 254—258.

11724. Миссіонеръ Г. А. Черкасовъ. (Некрологъ). Свящ. *Григорій Догаевъ*. Томскія епарх. вѣд. 1890. № 2; стр. 25—27 и Сибир. Вѣстникъ. 1890. № 6.

11725. Мое знакомство съ декабристомъ барономъ Черкасовымъ. *А. К. Бороздинъ*. Нива. 1887. № 11; стр. 282 и № 12; стр. 306—307.

11726. Некрологъ. Федоръ Леонт. Чернавинъ, Омскій город. голова. Акмолинскія обл. вѣд. 1879. № 6.

11727. Въ память Омскаго городскаго головы Ф. Л. Чернавина, надгробное слово, сказанное 20-го Марта 1879 г., прот. *А.*

Сулоцкимъ. Москва. 1879. 8°. 12 стр. Ц. 10 к. (Изъ Душеполезнаго Чтенія. 1879. № 6) и Записки Зап.-Сибир. Отд. Русск. Географ. Общ. 1880. № 2; стр. 1—18.

11728. Никифоръ Черниговскій. (1665). Полякъ сосланный въ Сибирь. Краткій очеркъ исторіи Забайкалья. *В. К. Андреевичъ*. Спб. 1887; стр. 233—234.

11729. Г. Чернышевскій и его время. Историческій очеркъ. *Н. Павловъ*. Наше Время. 1861. № 27.

11730. О Чернышевскомъ. Страна. 1881. № 7.

Передовая статья, въ которой «Страна» говоритъ о необходимости простить и вернуть *Чернышевскаго* изъ ссылки,—статья, за которую газета получила предостереженіе.

11731.* **Отзывъ «Русской Мысли» по поводу передовой статьи въ № 7 «Страны». Страна. 1881. № 19.

11732. Нѣсколько словъ о Н. Г. Чернышевскомъ. Южный Край. 1883. № 1033.

Изъ «Новаго Времени».

11733.* **Н. Г. Чернышевскій. *Ив. Палимсестовъ*. Русскій Архивъ. 1890. № 4; стр. 553—568.

11734. Н. Г. Чернышевскій. (Некрологъ). *А. Фаресовъ*. Историч. Вѣстникъ. 1889. Т. 38. № 12; стр. 644—651.

11735. Н. Г. Чернышевскій. (Некрологъ). *А. И. Розановъ*. Русская Старина. 1889. Т. 63. № 11; стр. 499—502.

11736. Н. Г. Чернышевскій. Замѣтка *Н. А. Пыпина*. Русская Старина. 1889. Т. 64. № 12; стр. 830.

11737. Н. Г. Чернышевскій. Некрологъ. Сибирскій Вѣстникъ. 1889. № 132.

Изъ «Недѣли».

11738. Н. Г. Чернышевскій. Екатеринбург. Недѣля. 1889. № 44.

Изъ «Русск. Вѣд.».

11739.* **Н. Г. Чернышевскій. (Біограф. и библіограф. свѣдѣнія). *А. В. Смирновъ*. Русская Старина. 1890. Т. 66. № 5; стр. 449—465.

11740.* **Н. Г. Чернышевскій, его жизнь въ Саратовѣ. *Ф. В. Духовниковъ*. Русская Старина. 1890. Т. 67. № 9; стр. 531—568.

11741. Н. Г. Чернышевскій. Біографія. Наши государств. и обществ. дѣятели. Спб. 1891.

11742. Н. Г. Чернышевскій. *П. Роговъ*. Русск. Богатство. 1889. № 11; стр. 191—196.

11743. Разсказъ *Н. Г. Чернышевскаго* о пребываніи его въ ссылкѣ. Сибир. Вѣстникъ. 1891. № 6. (Изъ Русск. Богатства и Нов. Времени).

11744. Нѣсколько словъ о жизни покойнаго бандиды хамбы-ламы Чайванъ Дорджи Чжамцуева. (26-го Ноября 1859 г.). *П. Кельбергъ*. Амуръ. 1860. № 46.

Чжамцуевъ былъ первенствующее лицо ламайскаго духовенства въ Забайкальской области. Къ статьѣ приложенъ портретъ

11745.* **Жизнеописаніе капитана-командора Алексѣя Ильича Чирикова. Жизнеописанія первыхъ русскихъ адмираловъ. Спб. 1832. Ч. 2; стр. 363—370.

Участвовалъ въ Камчатской экспедиціи.

11746. Судьба А. П. Чирикова. (Капитанъ-командоръ, участвовавшій въ Камчатской экспедиціи, † 1763 г.). Библіограф. Записки. 1861. Т. 3. № 12; ст. 356—357.

11747. Некрологъ. Ключарь Иркутскаго кафедр. собора, прот. Іоаннъ Чирцевъ. Иркутскія епарх. вѣд. 1882. № 29; стр. 376.

11748. Нѣсколько словъ о двухъ русскихъ путешественникахъ (Чихачевыхъ). Отечеств. Записки. 1843. Т. 26. № 2; стр. 91—93.

Старшій братъ *Петръ Александровичъ* путешествовалъ въ Сибирь. Описаніе его путешествія помѣщено въ «Спбургскихъ Вѣдомостяхъ». Затѣмъ ему поручено было произвести ученыя изслѣдованія въ Алтайскихъ и Саянскихъ горахъ.

11749. Русскіе путешественники. III. П. А. Чихачевъ. Русскій Художеств. Листокъ. 1859. № 11.

11750. П. А. Чихачевъ. Род. 1808 г., ум. 1890 г. *І. И. Стебницкій*. Съ прилож. портр. и карты. Изв. Русск. Геогр. Общ. 1891. № 1; стр. 1—10.

11751. Денисъ Ив. Чичеринъ, въ 1762 г. былъ губернаторомъ въ Сибири. Словарь достопамятныхъ людей русской земли *Д. Н.*

Бантышъ-Каменскаго. Ч. 5. Москва. 1836; стр. 276—279.

***11752. Д. И. Чичеринъ.** (1720—1785 г.). Статья *Я. И. С.* Москвитянинъ. 1845. Ч. 6. № 11; стр. 1—24.

Статья *Я. Д. Санглена*, касающаяся только служебной дѣятельности *Чичерина* и составленная преимущественно по указамъ и предписаніямъ, которые получалъ *Чичеринъ* въ 18-лѣтнюю бытность свою Сибирскимъ губернаторомъ, по письмамъ къ нему разныхъ лицъ и по его собственнымъ письмамъ и донесеніямъ. Всѣ эти документы хранятся у внука его, *Виктора Александровича Чичерина*.

11753. Нѣсколько словъ о Д. И. Чеченинѣ. (Ум. 1875 г.). *Н. Абрамовъ*. Тобольскія губ. вѣд. 1857. № 14.

11754. Чоглоковъ, офицеръ, покушавшійся на жизнь Екатерины II, былъ сосланъ въ Сибирь. Русскій Энциклоп. словарь *И. Березина*. Отд. IV, т. 4; стр. 122

***11755. Czoma de Körös** und Reguly Antal, Magyaren die nach den Ursitzen ihrer Väter forschen. (Concernant principalement la Russie). *C. E. v. Baer*. St.-Petersburg. 1842. 8°.

11756. Воспоминаніе о покойномъ Муссѣ Чормановичѣ Чормановѣ (киргизъ). Акмолинскія обл. вѣд. 1885. № 38 и 39.

11757. Сергѣй Михайловичъ Чугуновъ, помощникъ прозектора по кафедрѣ анатоміи въ Томскомъ университетѣ. Первый университетъ въ Сибири. Томскъ. 1889; стр. 79—90.

11758. Lama Tschuitun Siten. Liste alphabétique des portraits russes. Par *A. Wassiltchikoff*. T. 2; p. 480.

11759. Данилъ Чулковъ, въ 1585 г., по волѣ царя Федора Ивановича посланъ въ Сибирь, гдѣ заложилъ Тобольскъ. Русскій Энциклоп. словарь *И. Березина*. Отд. IV, т. 4; стр. 131.

11760. Ив. Александр. Чуловскій, уроженецъ г. Тобольска, старшій врачъ Каинской мѣстной команды. 1884 г. Русскіе врачи-писатели *Л. Ф. Змѣева*. Спб. Тетр. 5; стр. 125.

11761. Некрологъ. Г. А. Чумаевскій, преподаватель духовной семинаріи. Статья *В. Ястребова*. Тобольскія епарх. вѣд. 1885. № 4; стр. 85—86.

11762. Некрологъ. Г. А. Чумаевскій. *Ученикъ покойнаго*. Восточн. Обозрѣніе. 1885. № 12.

11763. Некрологъ провинціальнаго дѣятеля. Наркизъ Конст. Чупинъ. Статья *М. Малахова*. Восточн. Обозрѣніе. 1882. № 4.

11764. Воспоминаніе о Н. К. Чупинѣ. *С. Васильевой*. Волжско-Камск. Слово. 1882. № 108.

11765. Н. К. Чупинъ. Некрологъ. Екатеринбургская Недѣля. 1882. № 14.

11766. Памяти Н. К. Чупина. Екатеринбургская Недѣля. 1882. № 15.

***11767. Некрологъ.** Н. К. Чупинъ. *М. В. Малаховъ*. Извѣстія Имп. Русск. Географ. Общ. 1882. № 4; стр. 271—280.

11768. Н. К. Чупинъ. *С. Максимовъ*. Новое Время. 1882. № 2202.

11769. Н. К. Чупинъ. (Некрологъ). Статья *С.* Пермскія губ. вѣд. 1882. № 31.

Знатокъ Пермскаго края, получившій извѣстность своими трудами по исторіи и географіи этого края. Занимался тоже изслѣдов. Сибири.

11770. Къ біографіи Н. К. Чупина. Статья *С.* Пермскія губ. вѣд. 1883. № 6 и 7.

11771. Н. К. Чупинъ. Статья. *І. К.* Гражданинъ. 1886. № 34; стр. 6. № 35; стр. 8 и № 36; стр. 5.

11772. О Томскомъ купцѣ Шаболинѣ. Московскій Курьеръ. 1806. Ч. 3. № 24; стр. 372—377.

Къ исторіи Нерчинскихъ горныхъ заводовъ.

11773. Протодіаконъ Павелъ Власьевичъ Шалобановъ. Некрологъ. *К. П. В. К.* Енисейскія губ. вѣд. 1884. № 19; стр. 269.

11774. Якутскій купецъ Никита Шалауровъ. Русскій Энциклоп. словарь *И. Березина*. Отд. IV, т. 4; стр. 141.

11775. Письмо къ издателю. *Василій Берхъ*. Сынъ Отечества. 1820. Ч. 59. № 4; стр. 160—164.

По поводу замѣчанія г. *Сарычева* о *Шалауровѣ* и *Синдѣ*.

11776. Конст. Ник. Шалыгинъ, Военно-медицинскій инспекторъ Восточно-Сибирскаго округа. 1880 г. Русскіе врачи-писатели *Л. Ф. Змѣева.* Спб. 1886. Тетр. 2; стр. 163.

11777. Священникъ Енисейской Христо-Рождественской церкви о. Павелъ Шангинъ. (Некрологъ). Прот. *Д. Евтихіевъ.* Енисейскія епарх. вѣд. 1890. № 11; стр. 167—172.

11778. Баронъ Петръ Ив. Шафировъ, былъ сосланъ въ Сибирь. Русскій Энциклоп. словарь *И. Березина.* Отд. IV, т. 4; стр. 160.

11779. Петръ Шафировъ. Словарь достопамятныхъ людей русской земли *Дм. Бантыша-Каменскаго.* Ч. 3. Спб. 1847; стр. 522—548.

11780. Случайные люди въ Россіи. I. Петръ Шафировъ. Изъ соч. *Гельбига.* «Russ. Güstlinge». Русскій Архивъ. 1865; стр. 383—394.

11781. Баронъ П. Шафировъ. Русскіе избранники и случайные люди. Составилъ *Георгъ фонъ-Гельбигъ.* Перев. съ нѣм. съ примѣч. *В. Б.* Русская Старина. 1886. Т. 50. № 4; стр. 48—53.

11782. P. P. Schafiroff, mort en 1739. Liste des portraits russes. Par. *A. Wassiltschikoff.* St.Pétersb. 1875. T. II.; p. 380.

11783. Некрологъ. Серафимъ Серафимовичъ Шашковъ. Восточн. Обозрѣніе. 1882. № 23.

11784. Автобіографія С. С. Шашкова. Восточн. Обозрѣніе. 1882. № 27, 28, 30 и 32.

11785. Некрологъ С. С. Шашкова. Дѣло. 1882. № 9; стр. 49—51.

11786. С. С. Шашковъ. (Біограф. очеркъ). Дѣло. 1882. № 10; стр. 1—9.

11787. С. С. Шашковъ. (Некрологъ). Живописное Обозрѣніе. 1882. № 25.

11788. С. С. Шашковъ. Некрологъ. Недѣля. 1882. № 36.

11789. Памяти С. С. Шашкова. Стих. *Ив. Якунина.* Недѣля. 1882. № 41.

11790. С. С. Шашковъ и памяти его. Сибирская Газета. 1882. № 37; стр. 881 и № 40; стр. 961. (См. въ 43-мъ № стихотвор. *П. Кефавеліуса.*)

11791. Некрологъ. С. С. Шашковъ. Обзоръ жизни и трудовъ покойныхъ русскихъ писателей. *Д. Д. Языковъ.* Вып. 2. (Приложеніе къ «Историч. Вѣстнику». 1885. № 12; стр. 53—56).

Его сочиненія о Сибири:

1) Буряты Иркутск. губ. Иркутскія губ. вѣд. 1858. № 11, 12 и 18.

2) Амурскій вопросъ въ 1861 г. Вѣкъ. 1862. № 1—16.

3) Очерки Сибири. Библіотека для чтенія. 1862. № 10 и 12.

4) Сибирскіе инородцы. Народн. Богатство. 1863. № 203, 205, 208, 212, 213, 216 и 219.

5) Шаманство въ Сибири. Записки И. Р. Геогр. Общ. 1864. Кн. 2.

6) Матеріалы для исторіи сѣв.-вост. Сибири, въ 18 в. Чтенія въ Общ. Ист. и Древн. Росс. 1864. № 3.

7) Сибирскіе инородцы въ 19 ст. Дѣло. 1867. № 8—10.

8) Очерки нравовъ въ старинной Сибири. Отеч. Зап. 1867. № 20 и 22.

9) Рабство въ Сибири. Дѣло. 1869. № 2 и 3.

10) Восточныя окраины. Дѣло. 1870. № 3.

11) Иркутскій погромъ въ 1758—60 г. Азіатскій Вѣстникъ. 1872. № 2.

12) *А. П. Щаповъ.* Дѣло. 1876. № 4.

13) Сибирское общество въ нач. 19 в. Дѣло. 1879. № 1—3.

14) Сибирь на юбилеѣ. Дѣло. 1882. № 2.

11792. Verzeichniss der vom Akademiker A. Sjögren in den Jahren 1821—1854 gedruckten Schriften und Aufsätze. (St.-Petersburg. 1855). 4°.

11793. Некрологъ. Николай Вас. Шелгуновъ. Новости. 1891. № 104 и Новое Время. 1891. № 5433.

Путешествовалъ по Сибири и описалъ свое путешествіе въ сочиненіи «Сибирь по большой дорогѣ».

11794. На гробіе Рыльскому имянитому гражданину Шелехову***. (*Державинъ*). Муза. 1796. Февр.; стр. 160.

11795. Смерть Шелехова. (Въ драматической формѣ). Соч. *Ш.* Вѣстникъ Европы. 1802. Ч. 1. № 3; стр. 52—61.

***11796. Жизнеописаніе** Григ. Ив. Шелехова. *К. Хльбниковъ.* Русскій Инвалидъ. 1838. № 77—84.

*11797. **Жизнеописанія** достопамятныхъ русскихъ. Г. И. Шелеховъ. *К. Хлѣбниковъ*. Сынъ Отечества. 1838. Т. 2, отд. 3; стр. 66—83.

11798. **Памятникъ** Г. И. Шелехова. Журн. для чтенія воспитан. военно-учебн. заведеній. 1839. Т. 18. № 70; стр. 206—208.

11799. **Памятникъ** Г. И. Шелехова и его біографія. Сынъ Отечества. 1839. Т. 7; стр. 20—21.

*11800. **Г. И. Шелеховъ.** *К. Хлѣбниковъ*. Журн. для чтенія воспит. военно-учебн. завед. 1840. Т. 23. № 89; стр. 32—54.

11801. **Воспоминаніе** о Шелиховѣ. *И. В—ій*. Записки Сибирск. Отд. Русск. Географ. Общества. 1856. Кн. 1; стр. 1—7.

Учредитель Американской компаніи и путешественникъ, умершій въ Иркутскѣ въ 1795 году, Іюля 20 дня.

11802. **Г. И. Шелеховъ,** учредитель Россійско-Американской компаніи. (Лѣтопись г. Иркутска). Иркутскія губ. вѣд. 1860. № 18.

*11803. **Основатель** Россійско-Американскихъ колоній, Г. И. Шелеховъ (1745—1795). Русскіе люди. Изд. М. О. Вольфа. 1866. Т. 1; стр. 15—30.

11804. **Г. И. Шелеховъ.** Мірской Вѣстникъ. 1873. № 1; стр. 40—41.

11805. **G. I. Schelikhoff.** Liste alphabétique de portraits russes. Par *A. Wassiltchikoff*. T. 2; p. 373.

11806. **Жизнеописаніе** контръ-адмирала Алексѣя Елеазарьевича Шельтинга. Жизнеописаніе первыхъ русскихъ адмираловъ. Спб. 1834. Ч. 3; стр. 8.

Участвовалъ въ Камчатской экспедиціи и плавалъ съ *Берингомъ*.

11807. **Некрологъ.** Свящ. И. П. Шеметовъ. Статья свящ. *Ф. Литвинцева*. Иркутскія епарх. вѣд. 1886. № 38 и 39.

11808. **Василій Борисовичъ Шереметевъ,** былъ воеводою въ Тобольскѣ. Словарь достопамятныхъ людей русской земли *Д. П. Бантыша-Каменскаго*. Ч. 5. Москва. 1836; стр. 301—303.

11809. **Некрологъ.** Мих. Прок. Шестуновъ. Восточн. Обозрѣніе. 1883. № 23.

Писатель; принималъ участіе въ изд. газ. «Амуръ».

11810. **Шибанъ,** Туранскій ханъ, господствовалъ въ Сибири. Русскій Энциклоп. словарь *И. Березина*. Отд. IV, т. 4; стр. 211.

11811. **Ширковское** дѣло. *А. Танковъ*. Историч. Вѣстникъ. 1890. № 7; стр. 134—164.

Ширковъ за звѣрское убійство *Алтуховой* былъ сосланъ въ отдаленнѣйшія мѣста Сибири.

11812. **Некрологъ.** Григорій Петровичъ Ширковъ. Тобольскія губ. вѣд. 1888. № 34.

11813. **Антонъ Антоновичъ Шифнеръ.** Статья *Л. П. Загурскаго*. Извѣстія Кавказскаго Отд. Имп. Русск. Географ. Общ. 1879. Т. 6. № 1; стр. 133—135.

Писалъ много о сибирскихъ и кавказскихъ инородцахъ.

11814. **Некрологъ.** Федоръ Вас. Шишкинъ. *К. Григорьевъ-Терскій*. Тобольскія губ. вѣд. 1881. № 10.

11815. **Василій Шишковъ,** поручикъ геодезіи. Въ 1739 г. сочинилъ въ Сибири: описаніе Томскаго и Кузнецкаго уѣздовъ и ландкарты ихъ. Словарь русскихъ свѣтскихъ писателей митрополита *Евгенія*. Т. 2. Москва. 1845; стр. 250.

*11816. **Извѣстіе** о фамиліи гг. Шлаттеровъ, много споспѣшествовавшихъ усовершенствованію горныхъ и монетныхъ дѣлъ въ Россіи (и Сибири). Съ портретомъ И. А. Шлаттера. *А. Бальзеръ*. Горный Журналъ. 1844. Ч. 1. № 2; стр. 279—294.

11817. **Іоганнъ-Вильгельмъ Шлаттеръ,** завелъ въ Сибири лабораторію. Словарь русскихъ свѣтскихъ писателей митрополита *Евгенія*. Т. 2. Москва. 1845; стр. 250—253.

11818. **I. G. Schlatter,** né en 1708, mort en 1768. Liste des portraits russes. Par *A. Wassiltchikoff*. St.-Pétersb. 1875. T. II; p. 390.

*11819. **Общественная** и частная жизнь Августа Людвига Шлёцера, имъ самимъ описанная. Пребываніе и служба въ Россіи отъ 1761—1765 г. Извѣстія о тогдашней

русской литературѣ. Переводъ съ нѣмецкаго. *В. Кеневича.* Спб. Тип. Имп. Акад. Наукъ. 1875. 8°. XII и 531 стр. Ц. 1 р. 25 к.

Было помѣщено въ «Запискахъ Имп. Акад. Наукъ».

Сибургскія Вѣдомости. 1876. № 139. Рец. М. I**, подъ загл. «Петербургъ» въ 60-хъ годахъ прошлаго столѣтія. — Относительно Сибири здѣсь находятся слѣдующія свѣдѣнія:—Переводъ «Описанія Камчатки», притомъ ихтіологія. Упоминаніе о Сибири.—Путешествіе на Востокъ въ послѣдній разъ?

11820. A. L. Schlöser, né en 1753, mort en 1809. Liste des portraits russes. Par *A. Wassiltchikoff.* St.-Pétersb. 1875. T. II; p. 390.

11821. Тимофей Шмалеръ, Камчатскій командиръ. Словарь русскихъ свѣтскихъ писателей митрополита *Евгенія.* Т. 2. Москва. 1845; стр. 259.

11822. Генералъ-поручикъ Шпрингеръ. (1763—1770) *П. Золотовъ.* Акмолинскія обл. вѣд. 1877. № 4, 5, 6, 9, 12, 19 и 21.

11823. Академикъ Л. И. Шренкъ участвовалъ въ экспедиціи въ Охотскомъ морѣ и къ берегахъ Восточной Сибири. Русскій Энциклоп. словарь *И. Березина.* Отд. IV, т. 4; стр. 207.

Путешествовалъ съ ученою цѣлью по Сибири.

11824. Л. И. Шренкъ, академикъ. Род. 1830 г. Необходимое дополненіе къ Справочному словарю *Ф. Толя.* Спб. 1886.

11825. Некрологъ. Кончина барона Владиміра Иванова Штейнгеля (ум. 20 Сент. 1862 г.). Статья *М. С.* Современное Слово. 1862. № 93. Тоже. Московскія Вѣдомости. 1862. № 209.

11826. Къ біографіи В. И. Штейнгеля. *А. Зиновьева.* Московскія Вѣдомости. 1862. № 218.

***11827. О пребываніи** плѣнныхъ шведовъ въ Россіи. Академикъ *Гротъ.* Журн. Министр. Нар. Просв. 1853. № 2.

Здѣсь заключаются свѣдѣнія о *Штраленбергѣ.* Шведъ *Филиппъ Іоганнъ Таббертъ*, во время Полтавской битвы, попалъ въ плѣнъ и вмѣстѣ съ другими плѣнными шведами посланъ въ Сибирь. Тамъ онъ провелъ 13 лѣтъ, Пользуясь частыми переѣздами по этому краю. онъ составилъ карту его, которую послалъ одному купцу въ Москву. По смерти послѣдняго, карта дошла до *Петра* Великаго, который приказалъ, если явится за нею неизвѣстный ея сочинитель, представить его къ себѣ. *Таббертъ*, по прибытіи послѣ Ништадскаго мира въ Москву, узнавъ объ участи своей карты, поднесъ Царю новую, исправленную карту Сибири, которая такъ понравилась *Петру*, что онъ предложилъ сочинителю главное начальство надъ землемѣрною частію въ Россіи, отъ чего, однако, тотъ отказался. По возвращеніи въ Швецію, *Таббертъ* былъ возведенъ въ дворянское достоинство, съ фамиліею *Штраленберга* (помѣсту его родины, Стральзунду) и умеръ въ 1747 г., въ чинѣ маіора, комендантомъ одной шведской крѣпости. Во время пребыванія въ Сибири, онъ подружился съ *Мессершмидтомъ*, которому данъ былъ въ помощь. Въ Маѣ 1722 года *Мессершмидтъ* записалъ въ своемъ дневникѣ: «проливая много слезъ, простился я съ краснорѣчивымъ, прилежнымъ, вѣрнымъ *Таббертомъ*, моимъ единственнымъ другомъ и подпорою. Теперь я остаюсь безъ знакомыхъ и помощника: никогда ни забуду моего любезнаго *Табберта*».

Штраленбергъ извѣстенъ своимъ сочиненіемъ: «Das Nord und oestlische Theil v. Europa und Asien»,

11828. Генералъ отъ инфантеріи Густавъ-Эрнестъ Штрандманъ. Въ статьѣ «Сибирь и ея нужды» *Н. К. Штрандманъ.* Русская Старина. 1879. № 1; стр. 150—156.

Штрандманъ управлялъ Сибирскимъ краемъ съ 1789—1800 и командовалъ въ оном войсками.

11829. Некрологъ. Антонъ Ив. Штукенбергъ. Историч. Вѣстникъ. 1887. № 5; стр. 499.

Пробылъ 4 года въ Сибири, производя изысканія Кругобайкальской жел. дороги.

***11830. Поступленіе** въ училище и продолженіе ученія Шорца (Алтайца) Ивана Матвѣева Штыгашева. Изд. іеромонаха *Іоиля.* Казань. 1885. Тип. В. М. Ключникова. 8°. 116 стр. (500 экз.).

11831. Некрологъ. Ф. Ф. Шубертъ. † 3 Ноября. 1865. Мѣсяцесловъ на 1867 г.

11832. Некрологъ. Генералъ отъ пнфантеріи Ф. Ф. Шубертъ. Военный Сборникъ. 1865. № 12; стр. 210.

11833. Ф. Ф. Шубертъ. (Ученый астрономъ и геодезистъ). Біографическій очеркъ. Военный Сборникъ. 1866. Т. 58. № 4; стр. 369—374.

11834. Некрологъ. Генералъ отъ инфантеріи Ф. Ф. Шубертъ. Записки Военно-Топографическаго отдѣла Главнаго Штаба. Ч. XXVII.

Сопровождалъ гр. *Головкина* въ Китай и исполнялъ на пути нѣкоторыя астрономическія работы.

11835. Выдержка изъ записокъ графа *Комаровскаго*. Русскій Архивъ. 1877. № 7; стр. 267—268.

Здѣсь разсказывается о нѣкоемъ поручикѣ Семеновскаго полка *Шубинѣ*, который съ цѣлью составить себѣ карьеру, въ 1801 г., открылъ мнимый заговоръ противъ Имп. *Александра I*; но намѣреніе его было узнано и онъ поплатился за него ссылкою въ Сибирь.

11836. Алексѣй Никифоровичъ Шубинъ, фаворитъ имп. Елизаветы Петровны. Ему былъ отрѣзанъ языкъ и онъ былъ сосланъ въ Сибирь Имп. Анной Ивановной. Свѣдѣнія о немъ въ соч. *А. Васильчикова* «Семейство Разумовскихъ». Т. 1. Спб. 1880; стр. 5—6.

11837. Русскіе избранники и случайные люди: Шубинъ. Составилъ *Георгъ фонъ-Гельбигъ*. Перев. съ нѣм., съ примѣч. *В. Б.* Русская Старина. 1886. Т. 50. № 4; стр. 159—160.

11838. Алексѣй Яковлевичъ Шубинъ. Словарь достопамятныхъ людей русской земли *Дм. Бантышъ-Каменскаго*. Ч. 3. Спб. 1847; стр. 548—550.

11839. Волшебный камень. (Изъ быта начала XVII в.). *А. Востоковъ*. Историч. Вѣстникъ. 1887. № 8; стр. 379—383.

О донскомъ казакѣ *Емельянѣ Щадринѣ*, битомъ кнутомъ и сосланномъ въ каторгу. (Дѣло Сибирскаго приказа).

11840. А. Н. Муравьевъ объ Афанасіи Прокоф. Щаповѣ. Письмо къ вліятельному лицу. (1862). Русск. Архивъ. 1862. Кн. 3, вып. 6; стр. 210—213.

11841. Дѣло о почетномъ гражданинѣ Щаповѣ. Голосъ. 1869. № 236, 237, 262 и 1870. № 55—58.

11842. Некрологъ. А. П. Щаповъ. Статья *А. П.* Вѣстникъ Европы. 1876. Т. 3. № 5; стр. 450—452.

11843. Некрологъ. А. Щаповъ. Газета А. Гатцука. 1876. № 16.

11844. Некрологъ. А. П. Щаповъ. Голосъ. 1876. № 99.

11845. Некрологъ. А. П. Щаповъ. Домашняя Бесѣда. 1876. № 18.

11846. Къ біографіи А. П. Щапова. Статья *П. В.* Древн. и Нов. Россія. 1876. Т. 3. № 9; стр. 104.

***11847. Некрологъ** А. П. Щапова. Статья *С. Ш.* Дѣло. 1876. № 4; стр. 149—160.

11848. Некрологъ. А. П. Щаповъ. *Н. Вакуловскій.* Извѣстія Имп. Русск. Географ. Общ. 1876. № 3; стр. 346—348.

11849. Некрологъ. А. П. Щаповъ. Извѣстія Сибирск. Отд. Имп. Русск. Географ. Общ. Т. 7. № 1; стр. 35—36.

11850. Некрологъ. А. П. Щаповъ. Иллюстрир. Недѣля. 1876. № 17.

11851. А. Н. Щаповъ. Статья *П. В.* Казанск. Биржев. Листокъ. 1876. № 34.

11852. А. Н. Щаповъ, профессоръ русской исторіи въ Казанскомъ университетѣ. (Въ 40-хъ годахъ). Кіевскій Телеграфъ. 1876. № 50.

11853. Некрологъ. А. П. Щаповъ. Народн. Школа. 1876. № 5; стр. 8. (Приложеніе).

11854. А. П. Щаповъ. (Некрологъ). Недѣля. 1876. № 3—5 и 6—7.

11855. Некрологъ. А. П. Щаповъ. Новое Время. 1876. № 40.

***11856. А. П. Щаповъ.** Біограф. очеркъ. *С. Шашковъ*. Новое Время. 1876 № 196, 198, 212, 227, 245 и 252.

11857. По поводу сочиненій А. Щапова. Письмо *N.* Новое Время. 1876. № 214.

11858. Внутреннее обозрѣніе. Возможна-ли популярность въ Россіи: Ю. Ф. Самаринъ, М. П. Погодинъ, гр. А. П. Шуваловъ, П. М. Леонтьевъ, А. П. Щаповъ. Отечеств. Записки. 1876. Т. 226. № 5; стр. 160—196.

11859. О Щаповѣ. (Внутреннее обозрѣніе). Отечеств. Записки. 1876. Т. 228. № 9; стр. 120—124.

11860. Некрологъ. А. П. Щаповъ. Церковн. Вѣстникъ. 1876. № 15.

11861. Некрологъ. А. П. Щаповъ. Отчетъ Имп. Русск. Географ. Общ. за 1878 г.

11862. Изъ воспоминаній о пишущей братіи. Н. Г. Помяловскій и А. П. Щаповъ. Статья *П. Боборыкина*. Биржев. Вѣдомости. 1878. № 153.

***11863. А. П. Щаповъ.** Статья *С. С. Шашкова*. Живописное Обозрѣніе. 1881. № 44, 46, 47 и 48.

***11864. Жизнь** и труды А. П. Щапова. *Н. Ядринцевъ*. Восточн. Обозрѣніе. 1883. № 25, 27 и 31.

***11865. Жизнь** А. П. Щапова. *Н. Я. Аристовъ*. Историч. Вѣстникъ. 1882. Т. 10. № 10; стр. 5—44. № 11; стр. 295—336 и № 12; стр. 576—618.

***11866. А. П. Щаповъ.** (Жизнь и сочиненія). Съ портретомъ А. П. Щапова. Соч. проф. *Н. Я. Аристова*. Посмертное изд. Спб. 1883. Тип. А. С. Суворина. 8°. II и 192 стр. Ц. 2 р. (Отд. отт. предъидущ. статьи).

1) Отечеств. Записки. 1883. № 12; стр. 251—255.
2) Дѣло. 1883. № 6; стр. 39-43.
3) Сибирь. 1884. № 12.
4) Вѣстн. Европы. 1883. № 5; стр. 390—397.

11867. Изъ воспоминаній *Як. Григ. Рождественскаго*. (Письма его къ проф. Н. Я. Аристову, объ академ. эпохѣ и объ А. П. Щаповѣ). *Ал—дръ Дмитріевъ*. Екатеринбургская Недѣля. 1883. № 4; стр. 74—76.

11868. Памяти народника. (По поводу біографіи Щапова). *И. И. Златовратскій*. Недѣля. 1883. № 30.

11869. Любовь къ родинѣ и судьба А. П. Щапова. *Л. Пантелѣевъ*. Восточн. Обозрѣніе. 1885. № 17.

11870. Памятникъ А. П. Щапову. Рисунокъ. Приложеніе къ газ. Сибирь. 1886.

11871. Памятникъ Щапову. Историч. Вѣстникъ. 1886. Т. 26; стр. 452—453.

11872. А. П. Щаповъ. Сибирскій Сборникъ. 1886. Кн. 3; стр. 166—167. (Съ портретомъ).

11873. Стихотвореніе. *А. П. Щаповъ*. 1861 г. Сообщ. *П. Васильевъ*. Русская Старина. 1890. Т. 67. № 7; стр. 217—218.

11874. Жертва ревности князя Потемкина: Вас. Роман. Щегловскій. Русскій Архивъ. 1884. № 2; стр. 273—279.

Щегловскій пользовался вниманіемъ одной польской графини, за которой ухаживалъ *Потемкинъ*; вслѣдствіе чего великолѣпный князь Таврическій не нашелъ ничего умнѣе, и вмѣстѣ съ тѣмъ подлѣе, чтобы охладить чувства своего соперника, какъ сослать его въ Сибирь, гдѣ несчастный прожилъ 50 лѣтъ.

11875. Некрологъ. Историкъ Сибири П. В. Щегловъ. Восточн. Обозрѣніе. 1884. № 22.

11876. По поводу смерти И. В. Щеглова. *Н. Ядринцевъ*. Восточн. Обозрѣніе. 1884. № 24.

11877. Къ некрологу И. В. Щеглова. Новое Время. 1884. № 3043.

11878. Некрологъ. И. В. Щегловъ. Сибирск. Газета. 1884. № 25.

11879. Никол. Никол. Щегловъ, главный врачъ Читинскаго военнаго полугоспиталя. Русскіе врачи-писатели *Л. Ф. Змѣева*. Спб. 1889. Тетр. 5; стр. 206.

11880. Подвигъ благотворительности золотопромышленника Красноярска Сидора Гр Щеголева. Русск. Инвалидъ. 1843. № 270.

11881. Некрологъ. Николай Семеновичъ Щукинъ. Иллюстрир. Газета. 1870. № 3.

11882. С. С. Щукинъ. Иркутскія епарх. вѣд. 1869. № 2.

Бывшій директоръ Иркутской гимназіи и членъ Сибирскаго Отд. Имп. Русск. Географ. Ум. въ 20-хъ ч. Ноября 1868 г.

11883. Некрологъ. Семенъ Семеновичъ Щукинъ. Иллюстрир. Газета. 1869. № 4.

***11884. С. С. Щукинъ.** Некрологъ. Въ Отчетѣ Имп. Русск. Географ. Общ. за 1868 г. Сост. бар. *Ф. Р. Остенъ-Сакеномъ*. Спб. 1869.

11885. Некрологъ. С. С. Щукинъ. Краткія свѣдѣнія объ умершихъ русскихъ писателяхъ и ученыхъ. *Г. Н. Геннади*. Русскій Архивъ. 1870. № 11; ст. 2042.

11886. Сибирскія литературныя воспоминанія. Восточн. Обозрѣніе. 1884. № 6.

О *Щукинѣ*.

11887. Григорій Ефимовичъ Щюровскій (sic), путешествовалъ на Алтаѣ. Русскіе врачи-писатели *Л. Ф. Змѣева*. Спб. 1886. Тетр. 2; стр. 173—174. (900 экз.).

***11888. Г. Е. Щуровскій.** Юбилей 27-го Августа 1878 г. Извѣстія Имп. общ. любител. естествозн., антропологіи и этнографіи, состоящаго при Московск. унив. Т. XXXIII, вып. I. Москва. Тип. С. П. Архипова. 1880. 4°. 56 стр.

***11889. Юбилей** Гр. Еф. Щуровскаго, 27-го Авг. 1878 г. Извѣстія Общ. любит. естествозн. Т. 33; стр. 1—507.

1) Рѣчи. 2) Некрологъ. *Л. фонъ-Бухъ.* 3) Выдержки изъ физич. географіи и геологіи (Кавказъ, Байкалъ артез. колодезъ въ Москвѣ. Асбестъ или горная кожа въ Княгин. у.). 4) Замѣчанія на геолог. сочиненія. (Янтарн. острова на Балтійскомъ морѣ. Естеств. кора земли). 5) Геолог. экскурсіи (по Ярославской, Московской, Калужской, и Рязанской губ.) и 6) Отрывки изъ пушествія по Алтаю).

***11890. Извѣстія** Имп. общ. любителей естествознанія, антропологіи и этнографіи, состоящ. при Имп. Московск. университетѣ. Т. XXXIII. (Приложеніе). Воспоминанія о Г. Е. Щуровскомъ. Изд. на средства комитета политехнич. музея. Москва. 1885. Тип. А. А. Карцева. 4°. 42 стр. (1.000 экз.).

11891. Г. Е. Щуровскій. Газета Гатцука. 1877. № 2; стр. 29—30. (Съ портр.).

11892. Некрологъ, поч. членовъ Г. Е. Щуровскаго и Кв. Селла. Записки И. Минералог. Общества. Ч. 20; стр. 1—10.

11893. Г. Е. Щуровскій. Статья *Д. Языкова*. Афиши и объявленія. 1884. № 384.

11894. Некрологъ. Г. Е. Щуровскій. Мірской Толкъ. 1884. № 12.

11895. Г. Е. Щуровскій. Родина. 1884. № 16.

11896. Г. Е. Щуровскій. Радуга. 1884; стр. 173.

11897. Некрологъ. Г. Е. Щуровскій. *Д. Анучинъ*. Русскія Вѣдомости. 1884. № 82.

11898. Некрологъ. Г. Г. Щуровскій. Историч. Вѣстникъ. 1887. № 9; стр. 696.

11899. Кондр. Адам. Эліашевичъ, старшій ординаторъ Иркутскаго военнаго госпиталя. 1875. Русскіе врачи-писатели *Л. Ф. Змѣева*. Спб. 1889; стр. 110.

11900. Некрологъ. Николай Касперовичъ Эрнъ. Иркутскія губ. вѣд. 1875. № 84.

Былъ членомъ совѣта Управл. Вост. Сибири.

11901. Николай Осип. Юринскій, урожденецъ Иркутскій, губ. врачъ. Русскіе врачи-писатели *Л. Ф. Змѣева*. Спб. 1889. Тетр. 5; стр. 210.

11902. Княжна Прасковья Григорьевна Юсупова. (Ссылка въ Тихвинскій монастырь. 1770 г. Слѣдствіе и новая ссылка въ 1735 г.). *Г. В. Есиповъ*. Русское Слово. 1862. № 3; стр. 1—30.

Была сослана въ Сибирь, въ Тобольскую епархію, въ Введенскій дѣвичій монастырь.

11903. Княжна Прасковья Григорьевна Юсупова, въ монахиняхъ Прокла. Русскія женщины новаго времяни (1-й половины XVIII ст.). *Д. Мордовцевъ*. Спб. 1874; стр. 299—318.

11904. Двухмилліонный «истуаръ». (О Юханцевѣ). *Буква*. Биржев. Вѣдомости. 1878. № 91.

11905. Двухмилліонный богатырь. Новорос. Телеграфъ. 1879. № 1176.

О *Юханцовѣ*.

11906. Графиня Анна Гавриловна Ягужинская. Наказана кнутомъ и послѣ урѣзанія языка сослана въ Якутскъ. Въ статьѣ: «Статсъ-дамы и фрейлины русскаго двора XVIII ст.». *П. Ф. Карабановъ*. Русская Старина. 1871. Т. 3. № 4; стр. 481.

11907. Некрологъ. Аделаида Федоров. Ядринцева. *М. П.—въ*. Восточн. Обозрѣніе. 1888. № 29.

Жена извѣстнаго Сибирскаго дѣятеля *Н. Ядринцева*.

11908. Некрологъ. А. Ф. Ядринцева. Нижегородскія губ. вѣд. 1888. № 35.

11909. А. Ф. Ядринцева. (Некрологъ). † 17-го Іюля 1888 г. *В. Семевскій*. Русская Старина. 1888. Т. 59. № 9; стр. 695—696.

11910. А. Ф. Ядринцева. (Некрологъ). Сибирская Газета. 1888 № 56.

11911. Некрологъ. Н. М. Ядринцевъ. Ассесоръ Тобольской Казенной Палаты. Статья *К. Г—ва.* Тобольскія губ. вѣд. 1869. № 14.

11912. Некрологъ. Александръ Александр. Якиманскій. Статья свящ. *Антонина Мисюрева.* Сибирь. 1879. № 31.

11913. А. А. Якиманскій, медикъ. Томскія губ. вѣд. 1879. № 25.

11914. Иванъ Варфоломѣевичъ Якобій, былъ губернаторомъ въ Сибири. Словарь достопамятныхъ людей русской земли *Д. Н. Бантышъ - Каменскаго.* Ч. 5. Москва. 1836; стр. 372—376.

11915. Генералъ И. В. Якобій. Біограф. свѣдѣнія. Иркутская лѣтопись г. Иркутска. Иркутскія губ. вѣд. 1860. № 11 и 17.

Въ 17 № помѣщенъ указъ имп. *Екатерины II-й,* оправдывающій генерала *Якобія.*

11916. Антонъ Игн. Яковицкій, старш. врачъ Восточно-Сибирской артил. бригады. 1880. Русскіе врачи-писатели *Л. Ф. Змѣева.* Спб. 1889. Тетр. 5; стр. 213.

11917. Некрологъ. Старшій по Тобольской губерніи мѣстный окружный врачъ Петръ Никол. Яковлевъ. Статья *И. Ч.* Тобольскія губ. вѣд. 1873. № 9.

***11918. Иванъ Дмитріевичъ Якушкинъ.** (По неизданнымъ матеріаламъ). *М. С. Знаменскій.* Сибирскій Сборникъ. 1886. Кн. 3; стр. 86—105.

***11919.** Żywot **Adolfa Januszkewicza** i jego listy ze stepów Kirgizkich. 2-ie wyd. Vols 1—2. Berlin. 1875. 8°.

11920. Некрологъ. Андрей Конст. Ярославцевъ. Род. въ Сибири. Обзоръ жизни и трудовъ покойныхъ русскихъ писателей. *Д. Д. Языковъ.* Вып. 5; стр. 115—116. (При «Историч. Вѣстникѣ»).

11921. Некрологъ. А. К. Ярославцевъ. Историч. Вѣстникъ. 1884. № 6; стр. 701. (Въ отд. «Смѣсь»).

***11922. Некрологъ.** А. К. Ярославцевъ. Статья *Г. Дестуниса.* Журн. Минист. Народн. Просвѣщ. 1884. № 5; стр. 79—82.

11923. Семенъ Авксент. Яроцкій, врачъ въ Нерчинскихъ заводахъ. Русскіе врачи-писатели *Л. Ф. Змѣева.* Спб. 1886. Тетр. 2; стр. 179.

11924. Некрологъ. Петръ Дм. Яшинъ, служилъ во Владивостокѣ. Обзоръ жизни и трудовъ покойныхъ русскихъ писателей. *Д. Д. Языковъ.* Вып. 6; стр. 133. (При «Историч. Вѣстникѣ». 1889. № 12).

2. Географія, путешествія, статистика, этнографія и картографія Сибири.

А. СОБСТВЕННО ГЕОГРАФІЯ и ПУТЕШЕСТВІЯ.

а) Дѣятельность Сибирскихъ отдѣловъ Имп. Русскаго Географическаго Общества.

11925. Положеніе о Сибир. Отд. Имп. Русск. Географ. Общ., выс. утвержд. 6-го Іюня 1851 г. Спб. Въ тип. Фишера. 1851. 8°. 4 стр.

11926. Учрежденіе Сибир. Отд. Русск. Географ. Общ. Современникъ. 1851. Т. 29; стр. 24—26.

11927. Краткій обзоръ дѣйствій Сибир. Отд. Русск. Географ. Общ. въ первое десятилѣтіе его существованія, съ 1851 по 1861 г. Записки Сибир. Отд. Русск. Географ. Общ. 1864. Кн. 7; стр. 1—30. Извлеченіе. (Изъ Лѣтописи Сибир. Отд. Русск. Географ. Общ. 1851—1861 г.). Сѣв. Почта. 1864. № 208.

11928. Отчетъ о дѣйствіяхъ Сибир. Отд. Русск. Географ. Общ. за первое полугодіе 1852 г. Записки Сибир. Отд. Русск. Географ. Общ. 1856. Кн. 1; стр. 33—38. Тоже за 1852—1853. Тамъ же. Кн. 2;стр. 1—8.

11929. Тоже, за 1852—1854 г. Тамъ же; стр. 9—20. Дѣйствія отдѣла. Тамъ же; стр. 20—48. Отчетъ за 1855 г. Вѣстн. Русск. Географ. Общ. 1856. Ч. 17; стр. 1—14.

Библіотека для Чтенія. 1856. Т. 140. № 12; стр. 46—57.

11930. Тоже, за 1853—1854 г. Вѣстн. Русск. Географ. Общ. 1854. Ч. 11; стр. 13—26.

11931. Тоже, за послѣдн. половину 1854 г. Записки Сибир. Отд. Русск. Географ. Общ. 1857. Кн. 3; стр. 1—10.

11932. Тоже, за 1856 г. Вѣстн. Русск. Географ. Общ. 1858. Ч. 22. № 2; стр. 149—166.

11933. Тоже, за 1863 г. Иркутскъ. 1863. 8°. 83 стр.

11934. Тоже, за 1864 г. Сибирскій Вѣстникъ. 1865. № 57, 58 и 61.

11935. Тоже, за 1866 г. Сост. *А. Ф. Усольцевъ.* Извѣстія Русск. Географ. Общ. 1867. Т. 3; № 1; стр. 1—69.

Сибир. Вѣстникъ. 1867. № 11. (Библ. зам.).

11936. Тоже, за 1867 г. Сост. *А. Ф. Усольцевымъ.* Изв. Русск. Географ. Общ. 1868. Т. 4. №1. Геогр. Изв.; стр. 1—176.

11937. Тоже, за 1869 г. Сост. *А. Ф. Усольцевымъ.* Спб. Тип. В. Безобразова и К°. 1870. 8°. III, 261 и II стр.

11938. Тоже, за 1871 г. *А. Ф. Усольцевъ.* Иркутскъ. 1872. Тип. Синицына. 4°. 58 и 18 стр. Ц. 50 к.

11939. Тоже, за 1876 г. Изв. Сибир. Отд. Русск. Географ. Общ. 1876. Т. 7. № 2—3; стр. 113—122 и т. 8; стр. 58—68.

11940. Отчеты отдѣловъ: Кавказск., Вост. и Зап.-Сибирскаго. Извѣстія Русск. Географ. Общ. 1886. Т. 22. № 5; стр. 547—571 и № 6; стр. 631—672.

11941. О сибирскихъ отдѣлахъ Русск. Географ. Общества. Сибирь. 1887. № 7.

11942. Отчетъ Зап.-Сибир. отдѣла за 1878 г. *Г. Е. Катанаевъ.* Записки Зап.-Сиб. Отдѣла Русск. Географ. Общ. 1879. Т. 1; стр. 1—22.

11943. Тоже, за 1880 и 1881 г. *Катанаевъ* и *Усовъ* и протоколы засѣданій. Записки Зап.-Сибир. Отд. Русск. Географ. Общ. Кн. 3; стр. 1—17, 1—24 и кн. 4; стр. 1—20.

11944. Тоже, за 1882 г. Приложеніе къ Т. 19 Извѣстій Имп. Русск. Географ. Общ. стр. 1—8.

11945. Тоже, за 1884 г. Записки Зап.-Сибирскаго Отд. Русск. Географ. Общ. Кн. VII, вып. 2 (1885); стр. 1—15.

11946. Тоже, за 1885 г. Записки Зап.-Сибир. Отд. Русск. Географ. Общ. Кн. VIII, вып. 1; стр. 1—48.

Здѣсь помѣщены: 1) Поѣздка гг. *Анзимирова* въ Кокчетавскій уѣздъ.—2) *П. В. Степанова* въ верховья рр. Тартаса и Тары и 3) *К. Л. Гольда* въ окрестности г. Омска съ ботаническою цѣлью.—4) Путешествіе на Алтай и за Саяны *А. В. Андріанова.*—5) Изслѣдованія г. *Клеменца* въ верховьяхъ рѣки Абакана и др.

11947. Тоже, съ 1-го Янв. 1885 г. по 1-е Іюля 1886 г. Омскъ. 1886. Тип. окружн. штаба. 8°. 48 и 4 н. стр.

11948. Тоже, съ 1-го Іюля 1886 г. по 1-е Окт. 1888. Омскъ. 1890. Тип. обл. правл. 8°. 46 стр.

11949. Отчеты о засѣданіяхъ Зап.-Сибир. Отд. Русск. Географ. Общ. Сибир. Газета. 1885. № 46—52.

11950. Отчетъ Вост.-Сибир. отд. Имп. Русск. Географ. Общества за 1880 г. Извѣстія Имп. Русск. Географ. Общ. 1881. № 4; стр. 1—14.

11951. Тоже, за 1882 г. Спб. 1883. 8°. Приложеніе къ 19-му т. Изв. Имп. Русск. Географ. Общ. 28 стр.

11952. Тоже, за 1885 г. Изв. Вост.-Сибир. Отд. Русск. Географ. Общ. Т. 17. № 1—2. (1886); стр. 137—177.

11953. Дѣйствія и отчетъ Восточно-Сибир. отд. И. Русск. Географ. Общ. Извѣстія Восточно-Сибирск. И. Отд. Русск. Географ. Общ. 1887. Т. 18; стр. 153—174.—1888. Т. 19; ст. 20—57; стр. 30—67, 64—102, 44—78, 59—83.—1889. Т. 20; стр. 74—100, 34—62, 75—83, 27—48 и 1—29 и 23—40.

11954. Общее засѣданіе Сибир. отд. Русск. Географ. Общ. Журн. Минист. Народ. Просв. 1857. Ч. 96; стр. 30—33.

11955. Тоже, 23-го Дек. 1857 г. Иркутскія губ. вѣд. 1858. № 1. Золотое Руно. 1858. № 7; стр. 27.

11956. Тоже, 21-го Мая въ Иркутскѣ. Журн. Минист. Нар. Просв. 1858. Ч. 99; стр. 27—50.

11957. Протоколы засѣданій распоряд. Комитета Сибир. Отд. Русск. Географ. Общ., 2-го Ноября 1868 г. Иркутскія губ. вѣд. 1869. № 18, 19, 20 и 21.

11958. Извлеченіе изъ протоколовъ засѣданій Зап.-Сибирск. отд. Русск. Географ. Общ. 1884 г. Записки Зап.-Сибирск. отд. Русск. Географ. Общ. Кн. VII, вып. 2. (1885); стр. 1—32 и Семипалатинскія обл. вѣд. 1882. № 51.

11959. Журналъ торжеств. собранія Сибирск. отд. Имп. Русск. Географ. Общ. Изв. Сибир. отд. Имп. Русск. Географ. Общ. 1873. Т. 4. № 4; стр. 145—162.

11960. Журналъ годоваго собранія Сибирскаго отд. Имп. Русск. Географ. Общ., 13 Мая 1873 г. *А. П. Щаповъ*. Изв. Сибир. отд. Имп. Русск. Географ. Общ., 1873. Т. 4. № 5; стр. 195—200.

11961. Журналъ засѣданія коммиссіи по вопросу о составленіи обзора географ. дѣятельности въ Азіат. Россіи, за 3 столѣтія, съ 1589—1879 г. Извѣстія Русск. Геогр. Общ. (Дѣйствія Общ.). 1877. № 4; стр. 103—105.

11962. Ученая дѣятельность Сибирск. отд. Имп. Географ. Общества за послѣднюю половину 1854 г. (Извлеченіе изъ отчета этого отдѣла). Журн. Министр. Нар. Просв. 1855. Ч. 87; стр. 88—92.

11963. Свѣдѣнія о дѣятельности Сибирскаго отдѣла въ теченіи зимы 1869 г. Извѣстія Русск. Географ. Общ. 1869. Т. 5. № 3; стр. 85—90.

11964. Докладъ о лѣтнихъ текущихъ занятіяхъ отдѣла. *А. Ф. Усольцевъ*. Изв. Сибир. отд. Русск. Географ. Общ. 1874. Т. 5. № 1; стр. 1—10.

11965. Отчетъ о лѣтнихъ занятіяхъ Сибир. отд. Русск. Географ. Общ. Изв. Сибирск. отд. Русск. Географ. Общ. 1876. Т. 7. № 4—5; стр. I—IV.

11966. 25-ть лѣтъ Сибирск. отд. Русск. Географ. Общ. *Н. Вакуловскій*. Биржевыя Вѣдомости. 1876. № 214.

11967. День празднованія юбилея Сибир. отд. Географ. Общества. *Н. Вакуловскій*. Спбургскія Вѣдомости. 1876. № 280.

11968. Сибирскіе отдѣлы Имп. Русск. Географ. Общ. въ 1883 году. Журн. Мин. Народн. Просвѣщ. 1884. № 12; стр. 87—90.

11969. Бюрократическая наука на нашемъ Востокѣ. (Извѣстія Сибир. Отд. Русск. Географ. Общ., изд. подъ ред. А. Ф. Усольцева, за 1871, 1872 и 1873 годы). Иркутскъ. Статья —*о*—. Камско-Волжская газета. 1873. № 98.

11970. Открытіе Зап.-Сибир. отдѣла Географ. Общ. *Н. Вакуловскій*. Биржев. Вѣдомости. 1876. № 226.

11971. Закрытіе общества изслѣдователей Зап. Сибири. *Н. Вакуловскій*. Новости. 1878. № 102.

11972. Что дѣлается съ Зап.-Сибирск. Географ. Обществомъ. Сибирь. 1886. № 32.

11973. Закладка новаго зданія въ Иркутскѣ для помѣщенія Восточно-Сибир. отд. Географ. Общества и рѣчь по этому поводу. Свящ. *В. Копыловъ*. Иркутск. епарх. вѣд. 1882. № 44; стр. 571—579.

11974. Наши ученыя общества. Сибир. Вѣстникъ. 1886. № 72.

О книгѣ «Извѣстія Вост.-Сибир. отд. Русск. Географ. Общ.». Т. 16. № 4—5.

11975. Новыя мѣстныя изслѣдованія. *Степнякъ*. Сибирскій Вѣстн. 1887. № 29.

По поводу Извѣстій Вост.-Сибир. Отд. И. Русск. Географ. Общества. Т. 17. № 1—2.

11976. Die Sibirische Geograph. Gesellschaft. Das Ausland. 1876. № 19.

6) Географія Сибири и путешествія вообще. Древнія и новыя путешествія по Сибири русскихъ и иноземцевъ. Ученыя, торговыя и др. экспедиціи

11977. О новомъ раздѣленіи Азіатск. Россіи. *М. Венюковъ*. Извѣстія Имп. Русск. Географ. Общ. 1872. Т. 8. № 8; стр. 312—327.

11978. Забавныя извѣстія о Россіи въ китайской географіи. *Іакинфъ Бичуринъ*. Спбургскія Вѣдомости. 1840. № 188.

***11979. Географическій** лексиконъ Россійскаго государства, или словарь, описующій по азбучному порядку рѣки, озера, моря, горы, города, крѣпости, знатные мо-

настыри, *остроги, ясашныя зимовья, рудные заводы*, обширной россійской имперіи, собранный *Федоромъ Полуниным*ъ, изд. *Герардомъ Миллеромъ*. Москва. Унив. тип. 1773. 8°. Ц. 10 р.

*11980. **Новый** и полный географ. словарь Россійск. государства или лексиконъ, описующій азбучн. порядкомъ географически, топографически, идрографически, физически, исторически, политически, хронологически, генеалогически и геральдически: намѣстничества, области и уѣзды, города, крѣпости, редуты, форпосты, *остроги, ясашныя зимовья*, станицы, мѣстечки, села, погосты, ямы и слободы, соборы, церкви и монастыри и проч., изъ достовѣрныхъ источниковъ собраны *Львомъ Максимовичемъ*. 6 частей. Москва. Въ Унив. тип. 1788—1789. 4°. Ц. 30 р.

*11981. **Словарь** географ. Росс. государства, описывающій азбучн. порядкомъ географически, топографически, идрографически, физически, исторически, политически, хронологически, генеалогически и геральдически: всѣ губ., города и ихъ уѣзды, крѣпости, форпосты, редуты, слободы, Сибирскіе *остроги, ясашныя зимовья*, пограничныя заставы, казачьи станицы, погосты, ямы прежніе и новые, иностранныя поселенія, многія достопамятныя урочища и годовыя ярмарки и проч. Собрано и изд. *Львомъ Максимовичемъ* и *Аѳанасіемъ Щекатовымъ*. 7 частей. Москва. Въ тип. Университ. и Любія. 1807—1809. 4°. Ц. 80 р. *).

*11982. **Географическое** и топограф. описаніе Азіи и Аравіи. *Г. Бишингъ*. Перев. съ нѣм. Ф. Яновскаго. Спб. 1778. 8°.

*11983. **Землевѣдѣніе** Азіи. *Карлъ Риттеръ*. Географія странъ, наход. въ непосредственномъ сношеніи съ Россіею, т.-е. Китайской имперіи, Персіи и Сибири. Перевед. по поруч. Географ. Общ., съ дополн., по матеріаламъ, обнародованнымъ съ 1832 г. *П. Семеновымъ*. 3 т. Спб. 1856—1861. 8°. Ц. по 2 р. за томъ.

1) Библ. для Чтенія. 1860. Т. 158. № 2; стр. 41—47. (Рец. *М. Устинова*).
2) Книжный Вѣстникъ. 1867. № 7—8; стр. 153—154.
3) Морск. Сборникъ. 1861. № 5; стр. 1—17.
4) Отеч. Записки. 1856. Т. 109; стр. 105—111.
5) Русск. Педагог. Вѣстникъ. 1859. № 3.
6) Русск. Слово. 1860. № 2; стр. 30—34.
7) Современникъ. 1856. Т. 60; стр. 13—22.
8) Archiv für wissensch. Kunde von Russland von Ermann. 1857. 16. Bd., S. 358—364. (Ueber S e m e n o v's Uebersetzung der Ritterschen Erdkunde).

*11984. **Земля** и люди. Всеобщая географія. Т. VI. Россія Европ. и Азіатская. Съ дополн. и исправл. Азіат. Россія и Среднеазіат. ханства. *Э. Реклю*. Съ 63 рисунк. и картою на 3-хъ листахъ. Изд. картограф. заведенія Ильина. Спб. 1884. Тип. Мин. Путей Сообщ. (А. Бенке). 8°. 700 и VIII стр. (500 экз.). Ц. за т. и дополненіе 15 р.

*11985. **Россія** Европ. и Азіатск. *Э. Реклю*. Дополненія къ 1 т. *А. Бекетовъ, М. Богдановъ, А. Воейковъ, А. Ермолаевъ, А. Иностранцевъ, А. Исаевъ. И. Карасевичъ, А. Лейстъ* и *Э.* и *Г. С.* Спб. 1884. Тип. Мин. Путей Сообщ. (А. Бенке). 8°. 300 стр. (1.000 экз.), Ц. 2 р.

*11986. **Живописная** Россія. Отечество наше въ его земельномъ, историч. и бытовомъ значеніи, съ рисунк. въ текстѣ и картин. Подъ общею ред. *П. П. Семенова*. Т. II. Зап. Сибирь. Съ рисунк. въ текстѣ и картинами. Изд. товарищ. М. О. Вольфа. 1884. 4°. 3 н., 370 и IV стр. (15.000 экз.). Ц. 15 р.

1) Вѣстникъ Европы. 1884. № 4; стр. 855—859. (Рец. 11-го т.).
2) Правит. Вѣстникъ. 1884. № 25.
3) Русск. Вѣдомости. 1880. № 163. (Рец. г. *К.*).
4) Московскія Вѣдомости. 1880. № 292. (Библ. зам. г. Z.).
5) Историч. Вѣстникъ. 1884. № 2; стр. 421—422. (Рец. *С. Ш.*) № 5; стр. 431—433. (Рец. *М. Г—кого*. 3-го т.).

*11987. **Aperçu** des travaux géographiques en Russie par le baron *N. Kaulbars*. St.-Petersb. 1889. 8°.

Русская Мысль. 1889 № 4; стр. 161—163.

Какъ мало интересуются и слѣдятъ у насъ за литературою того предмета, о которомъ пишутся цѣлые трактаты и ученыя статьи, наглядным образомъ можетъ служить отчетъ г. *Каульбарса*, прочитанный имъ въ Парижѣ,

*) Для справокъ нужно имѣть въ виду словарь изд. И. Р. Геогр. Обществомъ.

во время послѣдней всемірной выставки. *М. И. Венюковъ*, помѣстившій въ газ. «Новости» 1889 г. № 224, статью объ этомъ отчетѣ, говоритъ, что онъ составленъ весьма небрежно и торопливо и не даетъ полнаго понятія о состояніи у насъ географической науки. Перечислены самые мелкіе матеріалы и указатели и пропущены крупные. Изъ числа послѣднихъ замѣтно отсутствіе серьезнаго библіогр. указателя по Кавказовѣдѣнію, офицера генер. штаба *М. М. Міансарова*. Пропущенъ «Туркестанскій Сборникъ» *В. И. Межова* (состоящій изъ 416 томовъ и къ нему 3-хъ географическихъ и азбучныхъ указателей). Пропущена «Литература русской географіи, статистики и этнографіи», печатавшаяся при И. Р. Геогр. Общ., въ теченіи 21 года и состоящая изъ 21 выпуска и 9 большихъ томовъ, каждый болѣе 40 печ. листовъ, сост. имъ же. О нѣкоторыхъ пропускахъ сообщилъ *М. И. Венюкову*, присутствовавшій на конгрессѣ венгерскій ученый. Оказывается, что иностранные ученые болѣе знаютъ и слѣдятъ за нашею литературою, чѣмъ мы, русскіе, относящіеся часто къ серьезному труду весьма поверхностно и легко. При мысли объ умолчаніи или пропускѣ трудовъ г. *Міансарова* и моихъ, поневолѣ приходитъ на память басня *Крылова*, оканчивающаяся словами: «Ахъ, братецъ, виноватъ, слона-то я и не примѣтилъ».

11988. Le mouvement géographique dans la Russie d'Asie. *R. Cortambert*. Revue de Géographie. 1880. Oct et Nov.

***11989. Взглядъ** на Сѣверную Сибирь. Естеств. красоты сѣвера.—Промышленность.—Звѣроловство. Сибирскій Вѣстникъ. 1820. Ч. 9; стр. 41—50. Ч. 12; стр. 190—205, 236—251, 270—281.

Въ послѣдней статьѣ говорится о жилищахъ и образѣ жизни обитателей Сѣв. Сибири (остяковъ, самоѣдовъ и тунгусовъ).

11990. Извѣстіе объ изданіи географ. и статист. описанія Сибири и ея острововъ. *Г. Спасскій*. Сибирскій Вѣстникъ. 1823. Ч. 3; стр. 123—144.

***11991. Географическое** и статист. описаніе Сибири и ея острововъ. Приложеніе къ «Сибирскому Вѣстнику». 1824. Ч. 1; стр. 1—160. Ч. 2; стр. 161—176. Азіат. Вѣстникъ. 1825. Ч. 1; стр. 177—272. Ч. 2; стр. 289—390.

Сочиненіе не окончено по случаю прекращенія «Азіатскаго Вѣстника».

***11992. Сношенія** Новгорода-Великаго съ Югорскою землею. Историч.-географ. очеркъ по древнѣйшей исторіи Сибири. *А. Оксеновъ*. Литературн. Сборникъ Н. М. Ядринцева. Спб. 1885; стр. 425—446.

11993. Таблицы разстоянія городовъ, Спбургскаго, Ярославскаго... Тобольскаго, Иркутскаго и проч. намѣстничествъ. Спб. (въ прошедшемъ столѣтіи?) на многихъ открытыхъ листахъ.

***11994. Древняя** пословица: Сибирь—золотое дно. Описаніе, сообщенное изъ Сибири. *Миллеръ*. Ежемѣс. сочиненія. 1761. (Т. XIV) Ноябрь; стр. 449—467.—1764. (т. XIX) Генв.; стр. 3—43.

***11995. Общій** взглядъ на Сибирь. Сынъ Отечества. 1882. Ч. 81. № 41; стр. 3—13. № 44; стр. 147—159.

***11996. Очеркъ** Сибири. *П. Кириловъ*. Журн. Минист. Внутр. Дѣлъ. 1839. Ч. 34. № 12; стр. 402—442.

11997. Нѣсколько словъ о Сѣв. Сибири. Литов. Вѣстникъ. 1840. № 8.

11998. Новѣйшія свѣдѣнія о самой сѣв. части Сибири, между рѣками Писибой и Хатангой. Отеч. Записки. 1841. Т. 19. № 11; стр. 3—7.

11999. Замѣтки о Сибири. *Петръ Кириловъ*. Отечеств. Записки. 1842. Т. 25. № 12; стр. 81—86.

***12000. Географическій** очеркъ Сибири. Журн. для чт. воспитан. военно-учебн. завед. 1847. Т. 64. № 255; стр. 245—265.

***12001. Очерки** Сибири. *Щукинъ*. Журн. для чт. воспитан. военно-учебн. завед. 1847. Т. 69. № 273; стр. 56—79.

12002. Замѣчаніе на статью о Сибири. Амфанова и Помаскина, въ «Полиц. газетѣ», 11 Іюля 1847 года. *И. Жулебинъ*. Сѣв. Пчела. 1847. № 175.

***12003. О трудахъ** Лемана въ связи съ работами другихъ изслѣдователей Оренбургскаго края и сосѣднихъ съ нимъ странъ Азіи. Географ. Извѣстія. 1850. № 7—9; стр. 422—432.

***12004. Сибирскія** письма. Письмо 1-е, *И. Свербеева*. Вѣстн. Имп. Русск. Географ. Общ. 1853. Ч. 8; стр. 95—109.

Собственно это 2-е письмо, первое было помѣщено въ 111 и 112 №№ Москов. Вѣдомостей, 1852. Содержаніе: проѣздъ съ Угорской

ярмарки до Удскаго острога.—Удскій острогъ.—Населеніе его.—О торговлѣ края.—Тунгузы.

*12005. **Города** Зап. Сибири. Омскъ, Тюмень, Петропавловскъ и Семипалатинскъ. Журн. Минист. Внут. Дѣлъ. 1854. Ч. 6; стр. 31—43.

*12006. **Географическое** обозрѣніе Зап. Сибири и Киргизск. степи. *И. Ефимовскій.* Журн. Минист. Внутр. Дѣлъ. 1855. Ч. 13; стр. 1—34.

12007. **Картины** Сибири. *Н. Щукинъ.* Золотое Руно. 1857. № 1—3.

Описаніе мѣстностей.

12008. **Нѣсколько** словъ о Сибири и рѣкѣ Амурѣ. Народн. Чтеніе. 1859. № 2; стр. 125—131.

12009. **Письма** о Сибири, *Переселенца.* День. 1862. № 22, 23, 28 и 33.

*12010. **Очерки** Сибири. *А. И. Бижичъ.* Мірской Вѣстникъ. 1863. № 5, 9, 11 и 12, стр. 57—73, 26—42, 56—71, 38—50. Тоже. Чтеніе для солдатъ. 1863. № 5.

*12011. **Природа** и человѣкъ на крайнемъ Сѣверѣ. *С. Гартвигъ.* Перев. съ нѣм. С. Л. Усовъ. Москва. 1863. 8°.

Русск. Слово. 1864. № 6; стр. 59—68. (Библ. зам.).

12012. **Свѣдѣнія** о Сибири. Народное Богатство. 1864. № 109.

12013. **Свѣдѣнія** о Сибир. краѣ. Статья *А.* Народн. Богатство. 1864. № 137 и 138. (Иркутскія губ. вѣд).

12014. **Сибирь.** (Корресп.). Русскій Инвалидъ. 1865. № 31 и 181.

12015. **Сибирь.** (Корресп.). Русск. Вѣдомости. 1865. № 36, 42, 55, 69, 82, 92, 94, 97, 102 и 105.

12016. **Сибирь.** (Корресп.). *И. Кропоткинъ.* Современ. Лѣтопись. 1865. № 23.

12017. **Сибирь.** (Корресп.). Спбургскія Вѣдомости. 1865. № 39 и 99.

12018. **Сибирь.** (Очеркъ). *А. Полонскій.* Грамотѣй. 1865. Годъ 5. Кн. 5-я; стр. 5—36.

*12019. **Сибирь,** ея природа и жители. *М. Хотинскій.* Дѣло и Отдыхъ. 1865. № 2 и 3; стр. 1—66 и 67—127.

*12020. **Письмо** о Сибири. *Д. Завалишинъ.* Москов. Вѣдомости. 1865. № 42, 46, 110, 121 и 179.—1866. № 105 и 106.

*11021. **Отечествовѣдѣніе.** *Д. Семеновъ.* Т. IV. Сибирь и Западный край. Спб. 1867. 8°. Ц. 1 р.

12022. **Кое-что о Сибири.** *Даурскій пастухъ.* Семейн. Вечера (старш. возрастъ). 1867. № 1.

12023. **Очерки** Сибири. *В. Заботинъ.* Мірской Вѣстникъ. 1870. № 6; стр. 73—86. № 7; стр. 57—76 и № 8; стр. 79—95.

12024. **Свѣдѣнія** о географ. работахъ, производившихся въ 1869 г. на границѣ Зап. Сибири съ Китаемъ. Извѣстія Имп. Русск. Географ. Общ. 1870. Т. 6, № 3; стр. 89—95.

12025. **Сибирь.** Очеркъ. *Гавріилъ Ремировъ.* Мірское Слово. 1870. № 3; стр. 38—41.

12026. **Картины** Сибири. Воскресный Досугъ. 1871. Т. 18; № 37; стр. 188—190. Иллюстрир. Газета. 1871. Т. 28. № 30 и 31.

12027. **Изъ Сибири.** Голосъ. 1872. № 50.

12028. **Описаніе** Сѣв. края, его обитателей и ихъ промысловъ. Съ 6-ю рисунк. Изд. 2-е, ред. журн. «Мірской Вѣстникъ». Спб. 1873. 8° (2.000 экз.). Ц. 25 к.

12029. **Очерки** Сибири. *Г. Радловъ.* Новое Время. (Изд. О. Нотовича). 1874. № 2.

Пер. изъ «Кельнской газеты».

12030. **Сибирь** отъ Урала до Байкала. (Изъ книги г. Турбина: «Страна изгнанія»). Другъ Народа. 1875. № 20; стр. 307—310.

*12031. **Очерки** Сибири. *А. Пиге.* Грамотѣй. 1876. № 11; стр. 19—50. и № 12; стр. 29—76.

12032. **Географія** и статист. свѣдѣнія о Сибири. Сибирскій календарь А. Лучшева на 1876 и 1877-й г.

12033. **На родинѣ.** Сибирь. 1877. № 17, 18, 19 и 24.

*12034. **Очеркъ** географ. изслѣдованій въ Азіат. Россіи. *М. Венюковъ*. Военн. Сборникъ. 1877. Т. 116. № 7; стр. 37—81.

*12035. **Россія** и Востокъ. Собраніе географ. и политич. статей. *М. Венюковъ*. Спб. 1877. Тип. В. Безобразова и К°. 8°. II и 296 стр. (300 экз.). Ц. 1 р. 75 к.

Дѣло. 1877. № 9; стр. 92—97. (Рец.).

*12036. **Очерки** Сибири. *С. В. Петровъ-Батуричъ*. Спбургскія Вѣдомости. 1878. № 317, 321, 323, 324, 326, 329 и 331.

12037. **Толки** о Сибири. Русскій Міръ. 1878. № 105.

12038. **Сибирскіе** виды, сцены и типы. 1. На рѣкѣ Ингодѣ, между Читою и Срѣтенскомъ. 2. Мангуны. 3. Посѣщеніе миссіонеромъ становища бурятъ въ Восточной Сибири. 4. Варнаки. 5. Пожаръ въ тайгѣ. 6. Ураганъ на Байкалѣ. Всемірн. Иллюстрація. 1879. № 559.— 1880. № 618 и 619. 1881. Т. 26. № 669, 670, 671, 672 и 673.

12039. **Сибирь.** Русскій Энциклоп. словарь *И. Березина*. Отд. IV, т. 1; стр. 652—665.

*12040. **Замѣчательныя** мѣстности Сибири. 1836—1846 г. *Ф. В. Шишкинъ*. Тобольскія губ. вѣд. 1880. № 47, 48, 50 и 52.—1881. № 2, 7 и 10.

12041. **Очерки** Сибири. Соч. *Немьевскаго*, перев. Войцицкимъ. Биржев. Вѣдомости. 1880. № 22, 23 и 24.

*12042. **Привольныя** мѣста Сибири. Степи и море. *Н. Ядринцевъ*. Отечеств. Записки. 1880. № 4; стр. 475—496.

*12043. **Шесть** мѣсяцевъ въ Сибирской тайгѣ. *Л. В. Аксеновъ*. Русскій Вѣстникъ. 1880. № 2; стр. 735—768.

*12044. **Новое** раздѣленіе и устройство составныхъ частей Вост. Сибири. Журн. Мин. Внутр. Дѣлъ. 1851. Ч. 36. № 10; стр. 147—156.

12045. **Изъ сибирскихъ** наблюденій. (Письмо въ редакцію). *П. М—нъ*. Русск. Вѣдомости. 1881. № 160.

12046. **Заочные** печальники Сибири. Сибирь. 1881. № 11.

12047. **Опытъ** Сибирскаго родиновѣдѣнія. Сибирь. 1881. № 8.

*12048. **Труды** для ознакомленія съ Сѣверомъ Россіи. *М. Сидоровъ*. Спб. 1882. Тип. Д. И. Шеметкина. 8°. 342 и 1 н. стр. (500 экз.) Ц. 2 р.

12049. **Г. Верхотурье** и его значеніе въ ряду сибир. городовъ. Свящ. *Петръ Тороповъ*. Сибирская Газета. 1882. № 38; стр. 913—915.

*12050. **Россія** въ сибирск. степяхъ. Сибирскій Вѣстникъ. 1885. № 16, 17, 18, 19, 20 и 27.

*12051. **Географическое** обозрѣніе Западной Сибири и Киргизской степи. *И. Ефимовскаго*. Журн. Министр. Внутр. Дѣлъ. 1855. Ч. 13, отд. 3; стр. 1—34.

*12052. **Описаніе** Зап. Сибири. *И. Завалишинъ*. 3 тома. (Изд. Общ. распростр. полезн. книгъ). Москва. 1862, 1865 и 1867. 8°. Ц. 2 р.

1) Журн. Министр. Народн. Просвѣщ. 1863. Ч. 118. № 6; стр. 54—55. (Рец. *М. Стасюлевича*). 1868. Ч. 138. № 4; стр. 240 - 241.
2) Иллюстрація. 1862. № 242.
3) Книжный Вѣстникъ. 1862. № 15; стр. 317—318.
4) Отечеств. Записки. 1862. Т. 144. № 9; стр. 106—107.
5) Спбургскія Вѣдомости. 1864. № 41. (Рец. *А. К. Корсака*).

12053. **Книжки** для школъ. Западная Сибирь. Кн. 22, 27, 33 и 41. Москва. 1871. 8°. Ц. по 5 к.

12054. **Западная** Сибирь. Азіат. Вѣстникъ. 1825. Кн. 3; стр. 225—226.

Извѣстіе изъ Барнаула.

12055. **Вѣсти** изъ Зап. Сибири. Статья *И. Н.* Сѣв. Пчела. 1857. № 200.

12056. **Замѣтки** о Зап. Сибири. *Гр. Потанинъ*. Русск. Слово. 1860. № 9.

Амуръ. 1861. № 25 и 26. (Рец. —в).

12057. **Изъ Западной** Сибири. (Поселокъ Ямышево). Статья *П.* Труды Имп. Вольно-Эконом. Общ. 1872. Т. 3. Вып. 4; стр. 476—477.

*12058. **Письма** о Западной Сибири. *А. Голохвастовъ*. Гражданинъ. 1885. № 49, 52, 57, 63, 64, 66, 69, 70, 72, 79 и 86.

12059. Природа и жители вост. склона Сѣв. Урала. Предварн. сообщ. *Н. И. Кузнецова.* Извѣстія Имп. Русск. Географ. Общ. 1887. Т. 23. № 6; стр. 726—750.

***12060. Восточная** Сибирь. (Письмо къ издателю). *Ил. С....каго.* Сѣв. Пчела. 1834. № 233, 234, 235, 236, 238 и 239.

***12061. Очерки** Вост. Сибири. *Н. Щукинъ.* Спбург. Вѣдомости. 1848. № 35, 36, 50, 57, 74, 75, 76, 87, 88, 98, 121, 122, 123, 145, 146 и 147.

12062. Письма о Вост. Сибири. Производитель и Промышленникъ. 1859. № 46, 47 и 49.

12063. Восточная Сибирь. Иллюстр. Газета. 1864. Т. 14. № 40. (Съ рисунками).

12064. Восточная Сибирь. Вокругъ Свѣта. 1867. № 1; стр. 21—27.

12065. Изъ Восточной Сибири. (Иркутскъ). *Сибирякъ.* Москва. 1867. № 71.

12066. Очерки вост. окраинъ Сибири. *Ал—ръ Сазоновъ.* Петербургскій Листокъ. 1871. № 162.

***12067. Книжки** для школъ. Вост. Сибирь. Кн. 42—45, 48 и 51. Москва. 1871. 8°.

12068. Еще о Вост. Сибири. Голосъ. 1872. № 113.

***12069. Очерки** Вост. Сибири. Общая характеристика. *П. Ровинскій.* Древняя и Новая Россія. 1875. № 1 (вышелъ въ 1874 г.); стр. 66—85. № 2; стр. 200—219. № 3; стр. 302—312. № 7; стр. 232—242. № 11; стр. 230—235 и № 12; стр. 381—388.

1) Иркутскъ.—2) На Круго-Байкальской дорогѣ и 3) Отъ Куйтука до Тунки. См. рец. въ газ. Сибирь. 1875. № 9 и 12.

12070. Очерки Сибири. *П. Ровинскій.* Спбургскія Вѣдомости. 1874. № 22, 36 и 126.

***12071. Очерки** Вост. Сибири. Миссіонеръ. 1876. № 11, 13, 14, 15, 29 и 30.

12072. Письмо изъ Вост. Сибири. Русскій Курьеръ. 1880. № 118.

***12073. Очерки** Южн. Сибири. *И. Прохоровъ.* Восточное Обозрѣніе. 1883. № 16, 22 и 29.

Изъ странств. по Амуру, Уссур. краю и Сибири.

12074. Путеводители по Сибири. Восточн. Обозрѣніе. 1884. № 25.

***12075. Спутникъ** по Сибири. Изданіе Тип. газеты «Сибирь». Иркутскъ. Тип. газеты «Сибирь». 1887. 12°. 134, II, 40 и 2 н. стр. Съ картою. Ц. 50 к.

***12076. Сибирскій** дорожникъ 1889 г. 3-е исправлен. и дополн. изд. Михайлова и Макушина. Томскъ. Тип. Михайлова и Макушина. 1889. 32°. 66 и 8 н. стр.

***12077. Объ отвореніи** новаго пути въ Сибирь помимо Верхотурья. Чтенія въ И. Общ. Истор. и Древн. Россійск. 1860. № 3.

***12078. Пути** сообщенія внутренней Россіи съ Сѣверною Азіею или Сибирью. *М. Крапивина.* Пермск. губ. вѣд. 1863. № 2.

***12079. Пути** сообщенія между Россіею и Китаемъ. Статья *Б. О. Б.* Журналъ Министерства Путей Сообщ. 1881. Т. 1. № 1; стр. 63—72.

Изъ «Jahrbücher für die deutsche Armee und Marine», за ноябрь 1880 г.

12080. По поводу попытокъ къ установленію прямыхъ сообщеній между Сибирью и Европой. *Дм. Завалишинъ.* Московскія Вѣдомости. 1885. № 108.

***12081. Московія** или извѣстія о Московіи, по открытіямъ англійскихъ путешественниковъ, собранныя изъ письменныхъ свидѣтельствъ разныхъ очевидцевъ; также и другія малоизвѣстныя страны, лежащія на востокъ отъ Россіи до самаго Китая недавно, въ разное время, открытыя русскими. Чтенія въ Общ. Исторіи и Древн. Россійск. 1874. № 3; стр. 1—83.

1) Краткое описаніе.—2) О странѣ Самоѣдовъ, о Сибири и о другихъ странахъ, лежащихъ къ сѣв.-вост. и подвластныхъ москвитянахъ.—3) О Тунгузіи.—4) Послѣдовательность московскимъ великихъ князей и царей, заимствованная изъ лѣтописей поляка, съ нѣкоторыми позднѣйшими добавленіями.—5) Первое открытіе Россіи съ сѣв.-вост. въ 1553 г. Также первыя англійскія посольства и пріемъ ихъ при русскомъ дворѣ, до 1604 г.

*12082. **Выписка** изъ арабскаго путешественника (съ латинскаго). Вѣстникъ Европы. 1818. Ч. 101. № 20; стр. 287—298.

Извѣстія, касающіяся Золотой орды.

*12083. **Путешествіе** венеціянца Марка Поло въ XIII ст., съ объясненіями *А. Бюрка* и пр. Переводъ съ нѣм. *А. И. Шемякина*. Чтенія въ Общ. Исторіи и Древн. Россійск. 1862. № 1—4; стр. 101—212, 213—348, 349—414 и 415—488.

*12084. **Дополненія** и поправки къ путешествіямъ Марко Поло. *К. Ф. Неймана*. Чтенія въ Общ. Исторіи и Древн. Россійск. 1862. № 4; стр. 489—518.

*12085. **Путешествіе** въ 1286 г. по Татаріи и другимъ странамъ востока, венец. дворянина *Марко-Поло*. Спб. 1873. 8°.

Дѣло. 1873. № 7; стр. 18—19.

*12086. **Царство** велик. хана и путешествіе Марко Поло. Псковскій Город. Листокъ. 1882. № 41.

Изъ Neue Dorpt Ztg.

*12087. **Извѣстія** иностранцевъ о Россіи. Путешествіе шейха *Ибнъ-Батуты* въ Золотую орду, въ половинѣ XIV в. Журн. для чтенія воспитан. военно-учебн. заведеній. 1842. Т. 37. № 145; стр. 36—56.

Есть свѣдѣнія по слухамъ о странѣ мрака—Сибири.

*12088. **Критико-литературное** обозрѣніе путешественниковъ по Россіи до 1700 г. и ихъ сочиненій. *Фридрихъ Аделунгъ*. Перев. съ нѣм. *Александръ Клевановъ*. Ч. 1-я. Чтенія въ Общ. Исторіи и Древн. Россійск. (1848, годъ 3-й). № 9; стр. I—VIII и 1—48.—(1848, годъ 4-й). Кн. 1; стр. II и 53—104.

Въ этомъ сочиненіи говорится и о путешествіяхъ по Сибири. *Н. Витзена, Мильтона. Г. Ф. Миллера, Г. Мурея, Ибнъ-Батуты* и др.

*12089. **Полное** собраніе ученыхъ путешествій по Россіи. Изд. И. Акад. Наукъ по предложенію ея президента. Съ примѣчаніями, изъясненіями и дополненіями. Спб. при И. Акад. Наукъ. 1818—1825. 8°.

Томъ 1 и 2. Описаніе земли Камчатки, соч. *Ст. Крашенинниковымъ*. Т. 1 и 2. Въ 1-мъ т. XXXIV и 493 стр. (Тутъ же біографія автора); во 2-мъ т. X и 486 стр. Т. 3—5. Записки путешествія акад. *Лепехина*. Въ 3-мъ т. VIII и 540, въ 4-мъ т. II и 436 стр. и въ 5-мъ т. II и 492 стр. (Отъ г. Тюменя и Туринска до г. Архангельска). (Въ 3-мъ т. біографія *Ив. Ив. Лепехина*. Т. 6 и 7. Записки путешествія акад. *Фалька*. Отъ Сибурга до Томска и путешествіе *Хр. Барданеса* въ Киргиз. степь. Въ 6-мъ т. X, II и 446 стр. и въ 7-мъ т. V и 223 стр. Въ 6-мъ т. біографія *І. П. Фалька*.

*12090. **Десборо-Кулэ.** Исторія путешествій и землевѣдѣнія. Перев. *Иванъ Разумовъ*. Ч. 2. Средневѣковое землезнаніе: Арабы. — Ибн-Батута. — Норманы. — Карты. — Карпини. — Рубруквисъ. — Марко Поло. — Портенау. — Клявихо. — Генрихъ мореплаватель. Москва. Въ тип. А. М. Степановой. 1864. 12°. 2 н. 256 и 22 стр.

Русскій Инвалидъ. № 264. (Библ. и журн. зам. *А. П—на*).

*12091. **Древніе** русскіе путешественники. *В. Верещагинъ*. Лучи. 1850. № 11; стр. 744—763 и № 12; стр. 811—832.

Изъ нихъ казачій атаманъ *Иванъ Петровъ* и *Бурнашъ Елычевъ* путешествовали отъ Байкала до Пекина, а сынъ Тарскаго воеводы *Федоръ Исаковичъ Бойковъ* былъ посланъ царемъ *Алексѣемъ Михайловичемъ* въ Китай.

*12092. **Путешествіе** по Сибири г. *Трунина*. Письма, посланныя къ другу, живущему въ Москвѣ. Новости русской литературы. 1802. Ч. 3; стр. 81—111 и 113—115.

*12093, **Путешествіе** въ Китай Сибирскаго казака *Ивана Петлина* въ 1620 году. (Описанное подъ заглавіемъ: роспись Китайскому государству и Пообинскому и инымъ государствамъ жилымъ и кочевымъ улусамъ и великой Обѣ рѣки и дорогамъ). Сибирскій Вѣстникъ. 1818. Ч. 2; стр. 211—246.

Фишеръ въ Сибирской исторіи говоритъ: Въ 1619 г. Тобольскому воеводѣ кн. *Ив. Сем. Куракину* вздумалось навѣдаться объ обстоятельствахъ сей земли (Китайской) не черезъ чужія извѣстія, но чрезъ искусства своихъ согражданъ. Къ сему важному дѣлу выбралъ онъ двухъ казаковъ *Ивашку Петлина*, да *Петуньку Киселева* послами. Извѣстіе это взято изъ Томскаго архива и подлинникъ его не весь тамъ находится. Дальнѣйшее продолженіе сего путешествія находится въ иностран-

ныхъ писателяхъ, но оно тамъ переврано. Такъ какъ описаніе путешествія отослано было въ Москву, то оно гдѣ нибудь тамъ и находится, если не сгорѣло въ 1812 г.

*12094. **Путешествіе** чрезъ Сибирь отъ Тобольска до Нерчинска и границъ Китая русскаго посланника Николая Спафарія въ 1675 году. Дорожный дневникъ *Спафарія* съ введеніемъ и примѣчаніями *Ю. В. Арсеньева*. (Записки Имп. Русск. Географ. Общ. по отд. Этнографіи. Томъ X, вып. 1). Спб. 1882. Тип. Киршбаума. 8°. 214, 1 стр., и 1 планъ. (500 экз.). Ц. 1 р.

Журналъ Министр. Народн. Просв. 1883. № 6; стр. 300—319. (Рец. *Г. Потанина*).

*12095. **Свѣдѣнія** о Сибири и пути въ Китай, собранныя миссіонеромъ *Ф. Аврилемъ*, въ Москвѣ, въ 1686 г. Русскій Вѣстникъ. 1841. Т. 6; стр. 69— 104.

Отрывки, касающіеся Россіи, изъ книги: «Voyage en divers etats d'Europe et d'Asie, entrepris pour decouvrir un nouveau chemin à la Chine. Paris. 1639.

12096. **Избранидесъ**. Сынъ Отечества. 1822. Ч. 76. № 11; стр. 178—180.

Путешествовалъ въ Сибири.

*12097. **Описаніе** путешествія, коимъ ѣздили китайскіе посланники въ Россію, бывшіе въ 1714 г. у калмыцкаго хана Аюки, на Волгѣ. *Миллеръ*. Ежемѣс. сочиненія. 1764. (Т. XX) Іюль; стр. 3—48. Авг.; стр. 99—150. Сент.; стр. 195—234. Окт.; стр. 291—353. Ноябрь; стр. 387—428.

12098. **Рѣдкое** и достопамятное извѣстіе о бывшей изъ Россіи въ великую Татарію экспедиціи (sic). Спбургскій Вѣстникъ. 1778. Ч. 1; стр. 61—74.

12099. **Путешествіе** флота кап. *Сарычева* по сѣверо-вост. части Сибири, съ 1785—1793 г. Спбургскій Патріотъ. 1804. Т. 2, кн. 3; стр. 386—388.

*12100. **Антидотъ** (противоядіе). Полемич. сочиненіе *Екатерины II-й*, или разборъ книги аббата Шаппа д'Отероша о Россіи. Ч. 1-я. Отчетъ о путешествіи въ Тобольскъ. О климатѣ Сибири и пр. Восемнадцатый Вѣкъ. Т. IV; стр. 225.

*12101. **Кастера** о Сибири. *В. Вагинъ*. Восточн. Обозрѣніе. 1885. № 31—33, 35, 38 и 39.

*12102. **Живописное** путешествіе по Азіи, составленное на франц. языкѣ, подъ руководствомъ *Эйріе* (Eyriés) и украшенное гравюрами. Перев. Е. Корша. Изд. А. С. Ширяева. Т. 1—6. Москва. 1839—1840. 8°.

Въ 1-мъ и 2-мъ т., стр. 1—64, заключается описаніе Сибири.

*12103. **Отрывки** изъ записокъ путешественника по Сибири. *Добель*. Перев. *Г. К.* Сынъ Отечества. 1815. Ч. 25. № 45; стр. 243—251. Ч. 26. № 46; стр. 81—94.— 1816. Ч. 27. № 1; стр. 9—25. № 3; стр. 98—108 и 127—129. № 4; стр. 130—138. № 5; стр. 178—189. № 6; стр. 233—236. Ч. 29. № 14; стр. 51—60 и № 15; стр. 81—92. Тоже. Духъ журналовъ. 1816. Ч. 10. № 12; стр. 589—598.

12104. **Путешествіе** по Сибири. *Григорій Спасскій*. Сибирск. Вѣстникъ. 1818. Ч. 1; стр. 39—42.

*12105. **Письмо** къ издателю «Отечеств. Записокъ» П. П. Свиньину, отъ издателя «Сибирскаго Вѣстника», по случаю предпринимаемаго первымъ путешествія по Сибири. *Г. Спасскій*. Русскій Вѣстникъ. 1824. Кн. 5; стр. 62—83. Тоже. Сибирск. Вѣстникъ. 1824. Ч. 1; стр. 19—36.

*12106. **Письмо** къ издателю. *Василій Берхъ*. Сынъ Отечества. 1820. Ч. 63; № 33; стр. 313—322.

О путешествіи англичанина *Кохрена* по Сибири.

*12107. **Изъ писемъ** путешественника по Сибири, *А. М.* Сѣв. Пчела. 1827. № 13, 15, 17, 19, 21, 23, 24, 29, 30, 33, 34 и 35.

Томскъ, Колывань, Каинскъ, Ишимъ, Ялуторовскъ, Тюмень, Камышловъ, Екатеринбургъ, Ачинская крѣпость.

*12108. **Отрывки** изъ путешествія (1829) г. *Алберта*, штабъ-лекаря, бывшаго инспектора Тобольской врач. управы. Сообщ. проф. *Сулоцкимъ*. Тобольскія губ. вѣд. 1873. № 36, 37, 38, 39, 40 и 41.

*12109. **Записки** и замѣчанія о Сибири. Сочиненіе *—ы—ой*. Съ прилож. русскихъ

пѣсень. Москва. 1827. (Изд. К. П.). Тип. Степанова. 8°. 156 стр.

Между прочимъ, здѣсь помѣщена поѣздка въ Кяхту и словарь употребляемыхъ въ Сибири словъ и выраженій (провинціализмовъ).

*12110. **Отрывки** изъ дневника путешественника по Азіатск. Россіи и къ Кит. границѣ. Съ франц. *Я. Турунова*. Сѣв. Пчела. 1831. № 218, 219, 220 и 221.

*12111. **Отрывки** изъ разсказовъ о Сибири. Сѣв. Пчела. 1831. № 58, 60, 62, 70, 71 и 72.

*12112. **Путешествіе** въ Сибирь. Съ франц. *П. Никольскій*. Всеобщая Библіотека полезн. для юношества свѣдѣній. 1834. Ч. 7; стр. 273—290 и ч. 8; стр. 170—189.

12113. **Письмо** изъ Сибири *К. Д. Л....а*. Сѣв. Пчела. 1836. № 31 и 32.

Изъ путешествія по Сибири.

12114. **Дорожныя** письма *С. А. Юрьевича*, во время путешествія съ покойнымъ государемъ Александромъ Николаевичемъ въ 1837 г. Русскій Архивъ. 1887. № 4.

Въ этой части говорится о поѣздкѣ по Сибири и посѣщеніи Тобольска и Кургана.

*12115. **Отрывки** изъ путешествія по Сибири. О. *Іакинфъ*. Русскій Вѣстникъ. 1841. Т. 4; стр. 74—94.

1. Поѣздка къ Байкалу.—2. Туринскія горячія воды.— Статья эта была уже напечатана прежде въ одномъ журналѣ; здѣсь она перепечатывается съ дополненіями.

12116. **Меджана.** Сибирскіе очерки. *В. А—я*. Иллюстрація. 1846. Т. 1. № 14; стр. 218.

*12117. **Сибирскіе** разъѣзды. *С. Щукинъ*. Журн. для чтенія воспитан. военно-учебн. завед. 1847. Т. 67. № 268; стр. 418—422.

*12118. **Путевые** разсказы о Сибири. *П. И. Небольсинъ*. Журн. для чтенія воспитан. военно-учебн. завед. 1848. Т. 71. № 282; стр. 110—150.

*12119. **Скорость** сибир. ѣзды. Сибургскія Вѣдомости. 1850. № 17.

*12120. **Путешествіе** сибирск. казака въ Пекинъ. Статья *Ч. А.* Библіотека для Чтенія. 1854. Т. 123; стр. 221—260. Тоже. Журн. для чтенія воспитан. военно-учебн. завед. 1854. Т. 108. № 430; стр. 111—138 и № 431; стр. 217—247.

12121. **Еще о ѣздѣ** въ Сибири. (Отвѣтъ автору «Замѣтокъ», напечат. въ № 44 Экономич. Указателя на статью «Ѣзда въ Сибири»). *Г. Колмогоровъ*. Экономич. Указатель. 1858. № 59, вып. 7; стр. 149—155.

*12122. **Путевыя** записки свящ. миссіонера *Андрея Аргентова* въ при-полярной мѣстности. Записки Сибир. Отд. Русск. Географ. Общ. 1857. № 4; стр. 1—59.

*12123. **Извлеченіе** изъ путевыхъ записокъ. *А. Аргентовъ*. Встрѣча съ шелагскими чукчами. Плаваніе по Ледовитому морю. Амуръ. 1860. № 14 и 15. Тоже подъ заглавіемъ: Прибрежье Ледовит. моря. Журн. Минист. Внутр. Дѣлъ. 1860. Ч. 42. № 6; стр. 18—22.

12124. **Обзоръ** всего замѣчат. на пути по Сибири до устья Амура. *Ив. Мевесъ*. Сѣв. Пчела. 1862. № 306 и 307.

12125. **Изъ писемъ** одного путешественника въ Сибирь. Иллюстрація. 1863. Т. XI. № 225 и 258.

12126. **Сибирь.** Первыя впечатлѣнія Сибири. Очерки. 1863. № 10; стр. 37—38.

Изъ соч., напис. на финск. языкѣ «Muistelmia», *Альквиста*.

*12127. **Сибирь** по большой дорогѣ. *Н. В. Шелгуновъ*. Русское Слово. 1863. № 1—3; стр. 1—48, 1—39 и 1—62. Тоже. Соч. Н. В. Шелгунова. Спб. 1871—1872. 8°. Т. 1; стр. 183—298.

12128. **Г. Шелгуновъ** передъ судомъ образованной Сибири. (Посвящ. Н. М. Ядринцову). Статья *Г. П.* Томскія губ. вѣд. 1864. № 40.

12129. **Сибирь** передъ судомъ русской литературы. *Н. Ядринцевъ*. Томскія губ. вѣд. 1865. № 9.

12130. **Дорога** черезъ Россію и Сибирь въ Китай. Голосъ. 1864. № 240.

12131. **Путешествіе** по степямъ и горамъ Сибири. Спб. 1865. 8°.

1) Журналъ для родителей. 1863. № 62.
2) «Русское Слово». 1865. № 8.

12132. Извлеченіе изъ путеваго журнала *Анатовскаго*. Иркутскія губ. вѣд. 1865. № 8.

Урочище Буталахъ, д. Омолокъ, С. Нижнеколымское, Ангойская крѣпость.

12133. Путешествіе по Сѣв. Азіи. Ежемѣс. прибавл. къ Биржев. Вѣдомостямъ. 1866. № 1 (Апр.); стр. 247—254.

12134. Выдержка изъ дорожн. замѣтокъ по Сибири. Сибирскій Вѣстникъ. 1867. № 10.

***12135. Путешествія** по окраинамъ русской Азіи и записки о нихъ. *М. Венюковъ*. Спб. 1868. 8°. Ц. 2 р.

1) Вѣстн. Европы. 1868; стр. 900.
2) Извѣстія Имп. Русск. Географ. Общ. 1868. Т. 4. № 3; стр. 248—249.

12136. Обозрѣніе путешествія Е. И. выс. вел. кн. Владиміра Александровича по Оренбургской губ. и Сибири. *П. Николаевичъ*. Современ. Лѣтопись. 1868. № 25. Тоже. Сѣв. Почта. 1868. № 185.

***12137. Изъ воспоминаній** о путешествіи по Сибири. Соч. Ганстеена. *Кн. Н. Костровъ*. Томскія губ. вѣд. 1868. № 14, 15, 18 и 19.

12138. Отрывокъ изъ путешествія въ Сибирь. Архим. *Іаковъ*. Иркутскія епарх. вѣд. 1869. № 25.

12139. Путевые очерки изъ Сибири. *Б. фонъ-Котта*. Перев. съ нѣм. Николаевскій Вѣстникъ. 1871. № 91 и 92.

12140. Немшоная Сибирь. (Изъ записокъ путешественника по казенной надобности.) *І. Надеждинскій*. Иллюстрир. Газета. 1871. Т. 28. № 32, 38, 39 и 41.

***12141. Черезъ** Сибирь въ Австралію и Индію. *Руссель-Киллугъ* Съ рисунками. Спб. 1871. Тип. Товарищ. Общ. Польза. 8°. 569 стр. (3.000 экз.) Ц. 2 р. 50 к. (Всемірн. Путешественникъ. 1871. № 9—11).

1) Голосъ. 1871. № 312.
2) Спбургскія Вѣдомости. 1871. № 302. (Библ. зам.).
3) Извѣстія Сибирск. Отд. Русск. Географ. Общ. 1873. № 1; стр. 56—64. (Библ. зам. *Ф. Буссе*.).
4) Сибирск. Вѣстникъ. 1865. № 31—33.

***12142. Тоже.** Изд. 2-е. Журн. «Всем. Путешественникъ». Спб. 1875. Тип. Тов. «Общ. Польза». 8°. 616 стр. (Напечат. 1.000 экз.). Ц. 3 р.

Современ. Россія. 1876; стр. 55—64.

12143. Впечатлѣнія француза въ Сибири. (Руссель-Киллуга). Статья *В. А.* Спбургскія Вѣдомости. 1876. № 134.

***12144. Дорожныя** замѣтки на пути отъ Пекина до Благовѣщенска черезъ Манчьжурію въ 1870 г. Архим. *Палладій*. Съ картою Нахвальныхъ. Записки Русск. Геогр. Общ. 1871. Т. 4; стр. 329—459.

Иркутскія епарх. вѣд. 1872. № 48; стр. 629—635. (Библ. зам.).

***12145. Степная** жизнь въ Сибири. Странствія между коряками и др. племенами Камчатки и Сѣв. Азіи. *Д. Кенанъ*. Спб. 1871. Тип. М. Хана. Домашняя Библіотека. № 1—6; стр. 1—252.

***12146. Кочевая** жизнь въ Сибири. Приключенія среди коряковъ и другихъ племенъ Камчатки и Сѣв. Азіи. *Джоржъ Кенанъ*. Перев. А. Кондратьевой. Изд. Звонарева. Спб. 1872. Тип. Траншеля. 8°. 230 стр. Ц. 2 р.

1) Вѣстникъ Европы. 1872. Т. 2. № 4; стр. 912—914.
2) Дѣло. 1872. № 3; стр. 84—85.
3) Новости. 1872. № 168 и 170. (Рец. *С. Турбина*).

12147. О путешествіи барона *Веліо* по Сибири и Туркестану. Голосъ. 1873. № 74.

12148. Путешествіе вел. кн. Алексѣя Александровича. Голосъ. 1873. № 11, 12 и 51. Всемірн. Иллюстрація. 1873. № 213, 219 и 236.

Тобольскъ, Томскъ, Иркутскъ.

***12149. Изъ путевыхъ** воспоминаній о Сибири. *В. Цьянковъ*. Миссіонеръ. 1874. № 26; стр. 242—244 и № 35; стр. 313—315.

***12150. Сибирскія** письма. *Викентій Журавскій*. Русскія Вѣдомости. 1874. № 198, 201 и 202.

***12151. Въ тайгѣ** и тундрахъ. *Л. Мечниковъ*. Дѣло. 1876. № 12; стр. 232—270.

12152. Лекціи д-ра *Брэма*. Новое Время. 1876. № 248.

О путешествіи по Сибири.

***12153. Путевые** очерки по Сибири. (Съ нѣм.). Русскія Вѣдомости. 1876. № 215, 216, 220, 226, 229, 232 и 242.

12154. Изслѣдованія *М. К. Сидорова* на сѣверѣ Сибири. Извѣстія Имп. Русск. Географ. Общ. (Географ. извѣстія). 1877. № 4; стр. 260.

12155. Изъ путевыхъ замѣтокъ по Сибири. Статья *А. С.* Сибирь. 1878. № 12.

***12156. 3,000 верстъ** по рѣкамъ Западной Сибири. Очерки и замѣтки изъ скитаній по берегамъ Туры, Тобола, Иртыша и Оби. *А. Павловъ*. Изданіе Игнатова. Тюмень. 1878. Тип. Высоцкаго. 8°. XXVII и 164 стр.

Сибирь. 1879. № 31. (Рец.)

12157. Въ далекую сторону. *С. Южаковъ*. Русск. Вѣдомости. 1880. № 60, 66 и 114.

Письмо изъ Азіи. Зауральская Пермь и Сибирь.

12158. Около 11,000 верстъ по матушкѣ Россіи. Сибирь). *Мих. В—ровъ*. Донскія обл. вѣд. 1880. № 2.

12159. Обѣтованныя земли. (Изъ путевыхъ очерковъ по Сибири). *Н. Ядринцевъ*. Недѣля. 1881. № 33.

***12160. Рекогносцировка** дороги отъ станицы Екатерино-Никольской до р. Сунгари, произведенная Ген. Шт. кап. *Зборовскимъ*, въ Ноябрѣ 1881 г. Сборникъ геогр., топогр. и стат. матеріаловъ по Азіи. Изд. воен. учен. комит. Гл. Шт. Спб. 1884. Вып. 7-й; стр. 106—111.

12161. Путевыя замѣтки епископа Алеутскаго. (Изъ письма Исидору, митрополиту Новгородскому и Спбургскому). Епископъ Алеутскій и Аляскинскій *Несторъ*. Церковный Вѣстникъ. 1881. № 1; стр. 5—8 и № 2; стр. 9—12.

12162. Англичане о Сибири. (*H. Lansdell* durch Sibirien. 2 Bde. 1882.). Русскія Вѣдомости. 1882. № 351.

12163. Англичанинъ о Сибири. (Revue des deux Mondes. 1882. 1 Mai). Новоросс. Телеграфъ. 1882. № 2278.

12164. Въ тайгѣ. *Мишла*. Русскій Курьеръ. 1882. № 234.

12165. Путешествіе *А. В. Адріанова* въ 1883 г. Извѣстія И. Русск. Геогр. Общ. 1883. Т. 19. № 5; стр. 349—355.

Въ Сибири.

12166. Съ Сибирскаго тракта. Изъ путевыхъ набросковъ по Сибири. Русскія Вѣдомости. 1883. № 255.

***12167. Въ немшоной странѣ.** (Изъ воспоминаній). *С. В. Максимовъ*. Историч. Вѣстникъ. 1884. № 2; стр. 300—323 и № 3; стр. 506—527. (Съ иллюстраціями).

О Сибири.

12168. По Сибири. Маленькое tournée въ страну холода и пушныхъ звѣрей. *І. Д—скій*. Одесскій Вѣстникъ. 1884. № 95 и 97.

12169. Путевые очерки изъ странствованій по Сибири. *Петровичъ*. Сибирь. 1884. № 52. Тоже. Восточн. Обозрѣніе. 1884. № 20.

12170. Странствованіе по Сибири. *Пропзжій*. Восточн. Обозрѣніе. 1884. № 1.

12171. Отрывокъ изъ путешествія въ глубину Сибири. Статья. *П. С—ва*. Восточн. Обозрѣніе. 1885. № 11.

***12172. Отъ Тихаго** океана до Урала. *М. Черняевъ*. Русь. 1885. № 15. Тоже. Сибирск. Вѣстникъ. 1885. № 29, 30 и 33.

***12173. Путевые** очерки. (Изъ странствованій по Сибири). Сибирь 1884. № 52.—1885. № 24, 25 и 37.

12174. Путевыя замѣтки. Сибирь. 1885. № 52.—1886. № 1, 2 и 40.

12175. По дорогѣ въ Сибирь. *Залетный*. Восточн. Обозрѣніе. 1886. № 15—16 и 18.

12176. Новости иностран. литературы. Сибирскій Вѣстникъ. 1886. № 27.

Un estate in Siberia *St. Sommier*. Firenze. 1885.

***12177. Путешествіе** итальянца Сомье по Сибири. *П. Головачевъ*. Восточн. Обозрѣніе. 1886. № 35, 36, 37 и 41. Тоже. Сибирск. Сборникъ. 1886. Кн. 1; стр. 169—195.

12178. Въ тайгѣ. (Лѣтнія впечатлѣнія). *Н. Семилуженскій*. (*Н. М. Ядринцевъ*). Восточн. Обозрѣніе. 1888. № 31.

12179. Изъ путевыхъ писемъ о Сибири. *Н. Ядринцевъ*. Восточн. Обозрѣніе. 1887. № 2 и 47.

12180. Сибирская подорожная. Путевые очерки. Восточн. Обозрѣніе. 1887. № 18.

12181. Тайны сибирской деревни. (Изъ путев. записокъ). Восточн. Обозрѣніе. 1887. № 13—14.

12182. Прошлое и настоящее (Сибири). *Т. Н. Селивановъ*. Екатеринбург. Недѣля. 1887. № 25 и 26.

*__12183. Изъ поѣздки__ въ Сибирь. (Дорожные разговоры и впечатлѣнія). Сѣв. Вѣстникъ. 1888. № 6; стр. 41—82.

12184. Изъ путевыхъ записокъ. *А. С—скій*. Сибирск. Вѣстникъ. 1889. № 96.

12185. О проѣздѣ черезъ Петербургъ франц. путешественника Жоржа де-Саверн, въ теченіе 5 лѣтъ изслѣдовавшаго Индію . . . Амуръ и Сибирь. Харьковскія губ. вѣд. 1889. № 204 (?) (240).

12186. О прибытіи въ Казань франц. путешественника Шарля Рабо изъ Сибири. Волжскій Вѣстникъ. 1890. № 220.

*__12187. Путевыя__ записки по Сибири архіеп. *Нила*. Съ фотогр. портр. автора. Ярославль. 1889. 2 ч. 497 и XIV стр.

Русск. Старина. 1889. Т. 64. № 10; стр. 245—247. (Рец. *А. С. Л—ая*).

*__12188. Изъ Сибири.__ Путевыя замѣтки. *А. Чеховъ*. Новое Время. 1890. № 5142—5147, 5168 и 5172.

12189. Путешествіе въ Сибирь на велосипедѣ барона В. М. Келлескрауса. *А. Кр—въ*. Сибирск. Вѣстникъ. 1890. № 121 и 127.

12190. Съ дороги. (Путевыя впечатлѣнія). *Б. А. А.* Восточн. Обозрѣніе. 1890. № 28, 29 и 30.

12191. Библіографическія новости: «Notes de voyage en Sibérie», *Эдуарда Буланже*. Новое Время. 1891. № 5394.

*__12192. Воспоминанія__ артистки имп. театровъ *Д. М. Леоновой*. Историческій Вѣстникъ. 1891. Т. 43. № 1; стр. 120—145. № 2; стр. 326—351. № 3; стр. 632—660. Т. 44. № 4; стр. 73—82.

Въ этой статьѣ, между прочимъ, описывается путешествіе *Д. М. Леоновой* по Сибири.

*__12193. Путевыя__ замѣтки и впечатлѣнія по Зап. Сибири, вост. Европ. Россіи и Московской и Тверской губерніямъ *Іосифа Бѣлова*. Москва. 1852. 8°.

1) Современникъ. 1852. Т. 36; стр. 19—22.
2) Библ. для Чтенія. 1852. Т. 116; стр. 17—21.
3) Отеч. Записки. 1852. Т. 81; стр. 101—102 и Т. 82; стр. 23.

12194. Письмо *П. П. Семенова* къ исправл. должность секретаря общества. Семипалатинскъ 20-го Окт. 1857 г. (О поѣздкахъ по нѣкоторымъ частямъ Зап. Сибири). Вѣстникъ Имп. Русск. Географ. Общ. 1857. Ч. 21, кн. 6; стр. 119—128.

*__12195. О путяхъ__ изъ Зап. Сибири въ Туркест. область. *Гольстремъ*. Изв. Русск. Географ. Общ. 1866. Т. 2, отд. 2; стр. 141—156.

12196. Путевыя замѣтки по Зап. Сибири. Сибирь. 1877. № 37, 48 и 52.

*__12197. Поѣздка__ по Зап. Сибири и въ горный Алтайскій округъ. *Н. М. Ядринцевъ*. Записки Сибирск. Отд. Русск. Географ. Общ. 1880. № 2; стр. 1—147.

12198. Поѣздка въ Зап. Сибирь. (Reise nach Westsibirien). Бременъ. 1879. Отголоски. 1880. № 6. (Библ. зам.).

*__12199. Путешествіе__ въ Зап. Сибирь. Д-ръ *О. Финшъ* и *А. Брем*ъ. Природа и Охота. 1880. Т. I. № 1; стр. 1—31. № 3; стр. 33—56. Т. II. № 5; стр. 57—86. Т. III. № 7; стр. 87—116. № 8; стр. 117—132. № 9; стр. 133—164. Т. IV. № 10; стр. 165—194. № 11; стр. 195—222 и № 12; стр. 223—246. — 1881. № 2; стр. 247—276. № 5; стр. 277—292. № 7; стр. 293—308. № 8; стр. 309—340. № 9; стр. 341—388. № 10; стр. 389—436. № 11; стр. 437—484 и № 12; стр. 485—569.

Черезъ Уралъ. (Отъ Нижняго Новгорода до Екатеринбурга). — По Ишимской степи. (Отъ Екатеринбурга до Омска).—Вдоль Иртышской линіи. (Отъ Омска до Семипалатинска).—Семипалатинскъ и Аркатскія горы.—На Сассыкъ Ала-Кулѣ. (Отъ Аркатскихъ горъ до Лепсы).—Киргизы.—Въ Джунгарскомъ Ала-Тау. (Отъ Лепсы до Бакты).—Черезъ Тарбагатай и Норъ-Зайсанъ. (Отъ Бакты до Майтерека).—Въ китайскомъ Алтаѣ. (Майтерекъ до Алтайской станицы).—Отъ Алтайской станицы до Томска. На Оби. (Отъ Томска до Обдорска). Черезъ тундры. (Отъ Обдорска до Карской губы и обратно). Остяки и самоѣды.—Обратный путь (отъ Обдорска до Бремена).

*12200. **Путешествіе** въ Зап. Сибирь. *О. Финшъ* и д-ръ *А. Бремъ*. Съ рисунк. въ текстѣ. Москва. 1882. Тип. М. Н. Лаврова и К°. 8°. 1 и 578 стр. (300 экз.) Ц. 3 р. 50 к.

1) Русск. Мысль. 1882. № 5; стр. 37—41. (Рец. *К.*).
2) Русск. Вѣстникъ. 1882. Т. 158. № 3; стр. 420—425. (Библ. зам. *З.*).
3) Газета Гатцука. 1882. № 13.

12201. **Въ Западной Сибири.** Свѣтъ въ картинахъ. 1879. № 16 и 17.

Путешествіе *Финша*.

*12202. **Тундра.** (Путешествіе въ Зап. Сибирь *О. Финша* и *А. Брема*). Тобольскія губ. вѣд. 1881. № 14—16, 20, 21 и 32—35.—1882. № 19, 20, 21, 22, 25, 28, 31, 33, 37, 38, 39, 41, 43, 44, 45, 46, 47, 48 и 50.

12203. **По тундрѣ.** Reise nach W.-Sibirien. Von d-r *Finsch*. Сибирь. 1881. № 51—52.—1882. № 3 и 5.

*12204. **Путеводитель** по Зап. Сибири. *И. Левитовъ*. Москва. 1884. 8°.

Педагог. Хроника. 1884. № 30.

*12205. **Путеводитель** по Волгѣ, Камѣ, ихъ притокамъ, Каспійскому морю и Зап. Сибири. Августъ, Сентябрь, Октябрь. *Тилли*. По оффиц. свѣдѣніямъ. Москва. 1889. Тип. О Гербека. 8°. 48 стр. (6.000 экз.). Ц. 20 к.

12206. **Западная** Сибирь по наблюденію американца *Джорджа Кеннана*, путешествовавшаго въ 1884 г. Могилевскія губ. вѣд. 1889. № 1.

*12207. **Жизнь** и описаніе путешествія казака Назимова изъ Вост. Сибири, съ границъ Китайской имперіи, въ Санктпетербургъ, пѣшкомъ. Соч. Сибиряка *В. Беккера*. Спб. 1841. 8°.

Библ. для Чтенія. 1842. Т. 50, отд. 6; стр. 25—28.

*12208. **Путешествіе** по Вост. Сибири. *И. Булычевъ*. Часть 1. Якутская область, Охотскій край. Спб. 1856. Въ тип. Акад. Наукъ. 1856. 8°. 298 стр. Съ альбомомъ рисунковъ.

1) Отечеств. Записки. 1857. Т. 109. № 12; стр. 111—112.
2) Золот. Руно. 1857. № 5. (Рец. *Н. Щукина*).
3) Современникъ. 1857. Т. 63. № 63; стр. 59—60.
4) Русск. Инвалидъ. 1857. № 18. (Рец. *Я. Турумова*).

*12209. **На пути** въ Вост. Сибирь. Описаніе г. Перми и другихъ городовъ. *П. Кропоткинъ*. Современ. Лѣтопись Русск. Вѣстника. 1862. № 34, 36, 38, 44 и 49.—1863. № 12, 18 и 42—45. 1867. № 10.

12210. **Изъ путевыхъ** записокъ по Вост. Сибири. *Н. Ушаровъ*. Записки Сибирск. Отд. Имп. Русск. Географ. Общ. 1864. № 7; стр. 207—244.

12211. **Ильинская** волость. (Изъ путевыхъ замѣтокъ по Вост. Сибири. *И. Ушарова*. Иркутскія губ. вѣд. 1864. № 29 и 30.

*12212. **Воздушный** тарантасъ, или воспоминанія о поѣздкахъ по Вост. Сибири. *М. Александровъ*. Сборникъ историко-статист. свѣдѣній о Сибири. 1875. Т. 1; стр. 1—44.

*12213. **Три** года въ Сѣверо-Восточ. Сибири за полярнымъ кругомъ. *Ф. Августиновичъ*. Древняя и Новая Россія. 1880. № 12; стр. 641—733.

*12214. **Путевыя** записки свящ. *Андрея Аргентова*. Вост. Сибирь. Изд. 2-е. Нижній-Новгородъ. 1886. Тип. Райскаго и Душина. 8°. 48 стр. (500 экз.).

12215. **Путешествія** въ Вост. Сибирь. *Ж. Мартенъ*. Перев. съ франц. Иллюстр. Міръ. 1889. № 5—7.

*12216. **Путешествіе** архим. *Софронія Грибовскаго*, отъ Пекина до Кяхты, въ 1808 г. Сибирск. Вѣстникъ. 1823. Ч. 1; стр. 1—62.

1) Отъѣздъ изъ Пекина. Прибытіе на степь Гоби въ Монголіи.
2) Путеслѣдованіе черезъ Монголію и Гигеневы владѣнія до Курена.
3) Прибытіе въ Курень (Ургу). Описаніе сего мѣста. Пріемъ членамъ миссіи отъ *Вана*.
4) Переѣздъ отъ Куреня до Кяхты. Замѣчанія о Монголіи.

*12217. **Путешествіе** отъ Сибир. линіи до г. Бухары въ 1794 г. и обратно въ 1795 г. (Выбрано изъ записокъ *Г. Бурнашева*). Сибир. Вѣстникъ. 1818. Ч. 1; стр. 247—284.

Цѣль путешествія. Выборъ для онаго людей. Путеслѣдованіе черезъ Киргизскую степь. Развалины Джаты-Кала и Дѣвичьяго

города. Теплицы. Прибытіе въ г. Бухару и обратное путешествіе въ Сибирь.

12218. Отрывокъ изъ путешествія по южной части Сибири. Статья *В.* Сѣв. Пчела. 1829. № 39, 40 и 41.

***12219. Замѣтки** на пути изъ Кяхты въ Ургу въ 1850 г. *В. Гаупта*. Записки Сибирск. отд. Имп. Русск. Географ. Общ. 1858. № 5; стр. 1—100.

12220. Полтораста верстъ по вост. границѣ Россіи и Китая. Статья *Л. С.* Нива. 1871. № 10.

12221. Съ Монгольской границы. *Ангарскій*. Сибирь. 1884. № 13.

***12222. Записки** Минусин. купца *Н. Ф. Веселкова* на пути изъ Дзиндзолина до Иркутска. Изв. Русск. Географ. Общ. 1873. Т. 9. № 5; стр. 157—162.

12223. Отдыхъ въ Москвѣ издателя «Отечеств. Записокъ», на пути въ Астрахань и Сибирь. (Письмо къ редактору). Отечеств. Записки. 1824. Ч. 19; стр. 251—263.

***12224. Дорожныя** записки на пути изъ Тамбовской губерніи въ Сибирь. *П. Мельниковъ* (Алексѣй Печерскій). Отеч. Записки. 1840. Т. IX. № 3; стр. 1—12. № 4; стр. 41—49. Т. XI. № 8; стр. 35—49. Т. XII. № 9; стр. 1—9 и № 10; стр. 47—63. Т. XIII. № 12; стр. 85—95.—1841. Т. 15. № 3; стр. 1—9.

Въѣздъ въ Пермскую губ.—Дороги.—Городища.—Русло Камы.—Оханскъ и Кама.—Начало Перми.—Монастыри и памятники.—*Граль*.

Ермаково оружіе.—Дорога къ устью Чусовой.—Чусовая.—Полазна.—Дорога къ Нов. Усолью.—Бѣлая гора.—Дорога къ Нов. Усолью.—Исторія солян. промысловъ.

Прокопьевъ день. Разсказъ старика.

Новое Усолье.—Ленва, Дедюхинъ и Пыскорскій монастырь.—Соликамскъ.—Церкви и старинные дома.—Древности.—Поѣздка Камою.—Пожевскій заводъ.

Чермазскій заводъ.—Заготовленіе углей и руды.—Доменное и листокатальное производство.—Вагранки. — Рабочій. — Заводское повѣрье.

12225. Нѣсколько словъ о третьей статьѣ «Дорожныхъ записокъ» на пути изъ Тамбовской губ. въ Сибирь. Литерат. Газета. 1840. № 68; стр. 1540—1542.

***12226. Дорожныя** записки на пути изъ Тамбовской губ. въ Сибирь. *П. Мельниковъ*. Журн. для чтенія воспитан. военно-учебн. завед. 1840. Т. 23. № 90; стр. 111—146.

12227. Бѣглыя замѣчанія на пути изъ С.-Петербурга въ Сибирь. *Кегель*. Земледѣльческая Газета. 1841. № 52; стр. 414—415.

***12228. Сибирь** и Пермь. (Путевыя впечатлѣнія). Пермскія епарх. вѣд. 1880. № 15, 16, 20, 24—26, 30—36, 46—48 и 52.—1882. № 1, 2, 3, 20 и 21.

***12229. Записки** на пути изъ Петербурга въ Барнаулъ. *И. Небольсинъ*. Спб. 1850. 8°.

Современникъ. 1850. Т. 20; стр. 112.

***12230. Изъ путевыхъ** записокъ. 1. Переѣздъ черезъ Сибирскій камень (Уральскій хребетъ).—2. Сутки въ Большеземельской тундрѣ. *Б. Яновскій*. Морской Сборникъ. 1857. Т. 32; стр. 128—143.

12231. Замѣтка *Куницкаго* на эту статью. Морской Сборникъ. 1857; стр. 144—147.

***12232. Путевыя** записки (дневникъ) отъ Благовѣщенска до Петербурга изо дня въ день. съ 7 ноября 1889 г. по 19 Мая 1890 г., во время переѣзда верхомъ на «Сѣромъ». *Дм. Пышковъ*. Спб. 1890. Тип. С. Добродѣева. 8°. 104 стр.

***12233. За Байкаломъ** и на Амурѣ. Путевыя картины. *Д. И. Стахѣевъ*. Спб. Тип. П. Вульфъ. 1869. 8°. 347 стр.

Отечеств. Записки. 1869. Т. 128. № 2; стр. 339—344.) (Рец.).

***12234. Поѣздка** изъ Забайкалья на Амуръ, чрезъ Манчжурію. *П. Кропоткинъ*. Русскій Вѣстникъ. 1865. № 6; стр. 585—681.

Объ этомъ соч. краткій отзывъ см. въ «Изв. Имп. Р. Геогр. Общ. 1865. № 9.

12235. Отъ Байкала до Амура. Голосъ. 1866. № 283 и 284.

***12236. Путешествіе** *А. Миччи* отъ Пекина до Байкальск. озера, Иркутска и Кяхты. Вокругъ Свѣта. 1867. № 2 и 3; стр. 42—64 и 81—91.

12237. Сибирь. Отъ Урала до Байкала. *С. Турбинъ*. Страна изгнанія. Современ. Россія. 1876; стр. 10—18.

12238. Путевыя замѣтки отъ Вознесенска до Николаевска на Амурѣ. Статья *И. Ш.* Мірской Вѣстникъ. 1866. № 1; стр. 49—65.

12239. Путевой журналъ для плаванія отъ Иркутска до Енисейска по рѣкѣ Ангарѣ. Журн. Мануфактуръ и Торговли. 1839. Ч. 1. № 3; стр. 520—527.

***12240. Путевыя** записки отъ Иркутска до Вилюйска въ 1832 году. Докторъ *Крузе*. Журн. Минист. Внутр. Дѣлъ. 1834. Ч. 11, кн. 11; стр. 45—74.

12241. Изъ Иркутска въ Енисейскъ по Ангарѣ и Верхн. Тунгузкѣ. 50 лѣтъ назадъ. Статья *Е. М.* Семейные Вечера. (Старш. возр.). 1882. № 5; стр. 153—161 и № 6; стр. 231—241.

***12242. Путь** отъ Иркутска въ Камчатку. Иркутскія епарх. вѣд. 1869. № 4, 5, 6, 7, 9, 12, 16, 17, 18 и 20.

***12243. Поѣздка** изъ Иркутска въ Кяхту чрезъ Байкалъ или Святое море. *Орестъ Евецкій*. Журн. для чтенія воспит. военно-учебн. завед. 1841. Т. 29. № 113; стр. 9—50.

***12244. Описаніе** пути отъ Иркутска до Москвы. Соч. *В. П.* Москва. 1851. 8°.

Москвитянинъ. 1851. Ч. 4. № 16. (Авг.), кн. 2; стр. 451—462. (Рец. *Ив. Дм.*).

12245. Отъ Москвы до Кяхты. Статья *Z.* Русскій Курьеръ. 1881. № 153.

***12246. Путевыя** записки. Ч. 1. Отъ Вятки до Иркутска (1838 г.). Архіеп. Ярославскій *Нилъ*. Ярославль. 1874. Тип. губ. земск. управы. 8°. 497 и XIV стр. и 1 портр. (1.200 экз.). (Было помѣщено въ Ярослав. губ. вѣд.).

Ярославскія губ. вѣд. 1875. № 74. (Библ. зам. *В. Ластемцына*, подъ заглавіемъ «Вѣнокъ на гробницу архіепископа Нила»).

***12247. Путешествіе** *Кс. Фадея Машевскаго* изъ Иркутска въ Нерчинскъ (1817 г.). (Miesięcznik Polocki. № VIII. 1818; стр. 298 — 306). Съ польскаго *В. Анастасевичъ*. Сибир. Вѣстникъ. 1821. Ч. 14; стр. 219—234.

Байкалъ.—Братскіе татары. — Буряты.— Авторъ путешествовалъ съ цѣлью отысканія католиковъ.

12248. Отъ Иркутска до Ниловой пустыни. Статья *М. З—на*. Иркутскія губ. вѣд. 1864. № 31—35.

***12249. Отъ Колывани** до Якутска. Пут. замѣтки. Сибирь. 1884. № 38, 41, 43, 45, 47 и 49.

12250. Отъ Минусинска до Тюменя. Статья *Н. П.* Сибирскій Вѣстникъ. 1866. № 21.

***12251. Отъ Варшавы** до Николаевска на Амурѣ. Пут. замѣтки. *Н. З.* Варшав. Дневникъ. 1876. № 149, 152, 155, 158, 161, 165 и 169. — 1881. № 163, 164, 170, 172, 176, 189, 194—196, 198 и 199.

12252. Путевыя замѣтки отъ Омска до Копала. *Николай Кулевскій*. Чтеніе для солдатъ. 1873. № 19, кн. 4; стр. 170—177.

12253. Письма изъ Сибири. II. Сибирская ѣзда на почтовыхъ.—Казаки.—Дорога отъ Омска до Корякова. — Иртышъ.—Киргизы паромщики.—Степь.—Природное шоссе.—Казаки въ степи. Русскій Инвалидъ. 1856. № 245. (Военный листокъ).

12254. Отъ Омска до Павлодара и отъ Павлодара до Семипалатинска. Статья *А—ва*. Сибирь. 1878. № 29 и 33.

12255. Отъ Омска до Ростова на Дону. Статья *А. Р.* Московск. Вѣдомости. 1873. № 292.

12256. Изъ Екатеринбурга въ Омскъ. (Путев. замѣтки). *Н. Вагинъ*. Сибирск. Вѣстникъ. 1890. № 93.

12257. Отъ Тары до Енисейска. Екатеринбург. Недѣля. 1881. № 46.

12258. Отъ Тобольска до Томска. (Корресп.). Голосъ. 1867. № 156.

12259. На пароходѣ отъ Тобольска до Томска. (Путев. замѣтки *С.*). Сибирская Газета. 1885. № 22; стр. 555.

12260. Отъ Казани до Томска. (Отрывокъ изъ путевыхъ замѣтокъ по обозрѣнію кожевенныхъ заводовъ. Казанскій Биржевой Листокъ. 1875. № 31, 35 и 36.

***12261. Въ страну** золота и печали. *В. Кичеевой*. Колосья. 1890. № 9.

Путев. впечатлѣнія отъ Москвы до Томска. Сибирскій Вѣстникъ. 1890. № 126. (Зам. *Вс. С.*).

12262. Отъ Тюмени до Омска и отъ Омска до Тюмени. *С. И. Турбинъ*. Спбург-

скія Вѣдомости. 1863. № 269 и 270.—1864. № 21 и 29.

12263. На сибирскомъ пароходѣ. *Викентій Журавскій.* Камско-Волж. Газета. 1873. № 70, 75 и 82.

Отъ Тюмени до Томска.

12264. Отъ Тюмени до Томска. (Путев. замѣтки). *Казаковъ.* Сибирск. Газета. 1886. № 42.

12265. По Иртышской линіи. (Отъ Усть-каменогорска до Омска). *Шайтановъ.* Сибирская Газета. 1885. № 1 и 4—6.

***12266. Съ Оби** на Печору. *К. Д. Носиловъ.* Извѣстія И. Русск. Географ. Общ. 1884. Т. XX. вып. 2; стр. 173—181. (Съ прилож. карты р. Сѣв. Сосьвы съ ея притоками, по съемкамъ К. Д. Носилова).

***12267. Поѣздка** *Шишмарева* изъ Урги на Ононъ чрезъ Дзунь-Курень и Бревенъ-Кидъ, лѣтомъ 1864 г. Извѣстія Имп. Русск. Географ. Общ. 1865. № 9; стр. 169—175.

12268. Новая экспедиція ученыхъ въ Сибирь. Современникъ. 1843. Т. 29; стр. 77—83.

12269. Отъ совѣта общества изслѣдователей Зап. Сибири. *Ф. Чернавинъ.* Тобольскія губ. вѣд. 1869. № 46.

12270. Научныя извѣстія объ изслѣдованіяхъ въ Сибири. Восточн. Обозрѣніе. 1882. № 33.

12271. Новѣйшія изслѣдованія Сибири и ученыя экспедиціи въ Азію. Сибирь. 1876. № 42.—1878. № 45 и 46.

12272. Сибирская экспедиція гг. Финша, Брема и гр. Вальдбургъ-Цейля. Изъ письма *Б. А. Полторацкаго* къ г. вице-предсѣдателю Общества. Извѣстія Имп. Русск. Географ. Общ. 1876. № 4; стр. 364—367.

12773. Ученыя экспедиціи И. Русск. Географ. Общ. въ 1879 г. Отголоски. 1880. № 27.

12274. Сибирь и ея изслѣдователи *Сибирякъ.* Эхо. 1882. № 219.

***12275. Большой** Камчатскій нарядъ. *Сгибневъ.* Морской Сборникъ. 1868. Т. 99; № 12; стр. 131—139.

Здѣсь говорится объ экспедиціи *Ельчина*, 1716 г.

***12276. Путевыя** записки *Мессершмидта.* Источники и пособія для изученія Пермскаго края. *Д. Д. Смышляевъ.* Пермь. 1876. 8°.

Въ царствованіе *Петра Великаго* въ 1720 г. медицинская канцелярія (завѣдывавшая въ то время медицинской частью во всей Россіи) отправила въ Сибирь, для изслѣдованій по части естественной исторіи и этнографіи, доктора *Мессершмидта.* Въ 1720 и 1726 г. онъ проѣзжалъ мѣстности, входящія въ составъ нынѣшней Пермской губерніи. По возвращеніи въ Петербургъ, въ 1727 году, *Миссершмидтъ* представилъ свои дневники и коллекціи въ учрежден. тогда Акад. Наукъ. Онъ описывалъ все, что встрѣчалось ему замѣчательнаго: рѣки, города, чрезъ которые проѣзжалъ, горы, различныхъ народовъ, животныхъ, памятники древности. *Палласъ*, отдавая справедливость трудамъ его, говоритъ: «Нельзя не подивиться тому, что сдѣлалъ этотъ человѣкъ одинъ». Къ сожалѣнію, многотомныя записки *Мессершмидта* остались не изданными и хранятся до сихъ поръ въ рукописи въ Акад. Наукъ. Впрочемъ, *Георги* напечаталъ изъ нихъ извлеченіе въ издававшихся *Палласомъ*, съ 1781 до 1793 года «Neue nordische Beiträge» *Мессершмидтъ*, во время путешествія своего, произвелъ до 300 астроном. наблюденій для опредѣленія географ. широты различныхъ пунктовъ Урала и Сибири. Между прочимъ, онъ опредѣлилъ широту Верхотурья (въ апрѣлѣ 1726) и Соликамска (въ апрѣлѣ и августѣ того же года). См. статью *Паснера*: «Нѣкоторыя астрономическія наблюденія доктора *Мессершмидта* въ Сибири», помѣщенную въ журналѣ *Бертуха* «Allgemeine geographische Ephemeriden» за 1805 г.

12277. Отчеты Сѣв. экспедиціи. Источники и пособія для изученія Пермск. края *Д. Д. Смышляевъ.* Пермь. 1876.

Въ 1830 году учреждена была такъ называемая Сѣверная экспедиція, для изслѣдованія сѣверной части восточнаго склона Урала, за предѣлами населенія, и для поисковъ тамъ рудныхъ мѣсторожденій. Въ пять лѣтъ она прошла почти 400 верстъ по прямому направленію на сѣверъ (въ Пермской и отчасти Тобольской губерніи) и открыла значительное число золотыхъ пріисковъ и одинъ желѣзный рудникъ. Экспедиціей начальствовали, въ разное время горные офицеры: *Протасовъ*, *Стражевскій Курнашевъ* и *Пестеревъ*. Отчеты ея печатались въ Горномъ Журналѣ (1831 г., № 11; 1833 г., № 6 и 12; 1834 г., № 9; 1835 г., № 4 и 8; 1836 г., № 6 и 1839 г., № 10). Въ отчетахъ Сѣверной экспедиціи (особенно въ первыхъ двухъ) заключаются весьма важныя

топографическія свѣдѣнія о мѣстностяхъ, бывшихъ до того совершенно неизвѣстными.

*12278. **Сѣверная** экспедиція 1733—1743 гг. *А. Соколовъ*. Записки Гидрограф. Департ. Морск. Минист. 1851. Ч. 9; стр. 190—469.

Вѣстникъ И. Русск. Геогра. Общ. 1852. Ч. 5. стр. 114—123. (Рец. барона *Н. П. Фреверикса*).

*12279. **Краткій** отчетъ о дѣйствіяхъ Сѣв. экспедиціи со времени учрежденія оной по 1839 г. *Пестеревъ*. Горный Журналъ. 1839. Ч. 4, № 10; стр. 1—21.

12280. **Примѣчанія** къ описанію Сѣв. экспедиціи. 1733—1743 г., напечат. въ 9-мъ т. «Записокъ Гидрограф. Департамента». *Ал. Соколовъ*. Морской Сборникъ. 1856. Т. 25. № 13; стр. 103—105.

*12281. **Экспедиція** на Медвѣжьи острова сержанта *Андреева*, 1763—1764 г. Записки Гидрограф. Департ. Морск. Минист. 1852. Ч. 10; стр. 104—118.

*12282. **Путешествіе** г. *Гмелина* по Россіи, для изслѣдованія трехъ царствъ естества, въ 1768, 1769, 1770, 1771 и 1772 гг. Перев. съ нѣм. 3 ч., въ 4-хъ кн., съ фигурами. Спб. Тип. Акад. Наукъ. 1773—1785. 4°. (1-я ч. напеч. въ 1806 г. 2-мъ изд.).

12283. **Путешествіе** по Сибири, *Гмелина*. Источники для изученія Пермскаго края. *Д. Смышляевъ*. Пермь. 1876. 8°.

Въ 1732 году, при имп. *Аннѣ Ивановнѣ*, отправлена была большая ученая экспедиція для изслѣдованія Сибири до самаго Вост. Океана и Камчатки, въ физич., географ. и статистич. отношеніяхъ; также для осмотра Сибирск. архивовъ. Членами этой, такъ называемой Камчатск. экспедиціи назначены: астрономъ *Делиль-де-ла Кройеръ*, профессоръ *Гмелинъ*, *Миллеръ* (историкъ), *Стеллеръ* и *Фишеръ*. Экспедиція продолжалась десять лѣтъ (до 1743 г.). *Гмелину* поручены собственно изслѣдованія по части естеств. исторіи. Плодомъ этихъ изслѣд. были: Сибирская флора, изд. на латинск. яз., въ 4 т., съ рисунк. и нѣсколько отд. мемуаровъ. Но, кромѣ того, онъ велъ подробныя путевыя записки, въ которыхъ заключаются весьма интересныя свѣдѣнія по части географіи и статистики. *Гмелинъ* говоритъ, что въ этомъ сочиненіи онъ «описываетъ только то, что описалъ бы на его мѣстѣ каждый наблюдательный путешественникъ, вовсе не имѣющій ученаго образованія». Путевыя записки *Гмелина* вышли въ свѣтъ въ 1752 году, въ Геттингенѣ, подъ заглавіемъ: «*D. I. G. Gmelins* Reise durch Sibirien», въ 4 т. Есть также франц. переводъ ихъ, но весьма сокращенный.

12284. **Путешествіе** акад. *Н. І. Делиля* въ Березовъ въ 1740 г. Акад. П. Пекарскаго. Со снимками видовъ Березова, рисованныхъ въ 1740 году. Приложеніе къ VI т. Записокъ Имп. Акад. Наукъ. № 3. Спб. 1865. 8°.

Отеч. Записки. 1865. Т. 19, кн. 1.

Делиль принадлежалъ къ Камчат. экспедиціи, отправл. въ 1732 г., при имп. *Аннѣ Ивановнѣ*, для изслѣдованія Сибири, гдѣ онъ пробылъ 10 лѣтъ (до 1743 г.). Бумаги его, принадлежащія нынѣ Имп. Русскому Географ. Общ. разсматривалъ знаменитый нашъ астрономъ академикъ *Струве* и помѣстилъ о нихъ извѣстіе въ 3-й кн. Записокъ Географ. Общ. Изъ этой статьи видно, что *Делиль*, на обратномъ пути, довольно долго былъ въ Пермскомъ краѣ (преимущественно въ Строгановскихъ имѣніяхъ). Въ обратный путь свой изъ Сибири *Делиль* занимался астрономическими наблюденіями. См. записку *Делиля* о занятіяхъ его, напечат. въ приложеніяхъ къ статьѣ г. *Иванова*: «Обозрѣніе геодез. работъ въ Россіи», въ 9 книжкѣ Записокъ Русск. Географ. Общества.

*12285. **Дневныя** записки путешествія доктора и академіи наукъ адъюнкта *Ив. Лепехина* по разнымъ провинціямъ Россійск. государства. 1768 и 1769 г. 2-е тисненіе. 4 ч. Спб. 1771—1805 г. 4°.

Свѣдѣнія о Пермской губерніи заключаются во 2 и 3 частяхъ.

*12286. **Путешествіе** академика *П. С. Палласа* по разнымъ провинціямъ Росс. Имперіи, въ 1768, 69, 70, 71, 72 и 1773 г. Перев. съ нѣм. Ф. Туманскій и Вас. Зуевъ. 3 ч. въ 5 кн.; съ фигурами. Спб. 1773—1788. Въ тип. И. Акад. Наукъ. 4°.

Первая часть издана вторично. Спб. 1809. 4°.

Сочиненіе это первоначально издано на нѣмецкомъ языкѣ, потомъ на франц. языкѣ.

Экспедиція поручена была знаменитому *Палласу*, незадолго передъ тѣмъ вызванному въ Россію изъ Берлина.—Путешествіе *Палласа* продолжалось шесть лѣтъ (1768—1774). Онъ изслѣдовалъ Уральскій хребетъ, въ Пермской и Оренбургской губерніяхъ, Западную Сибирь и часть Восточной, часть Киргизскихъ степей, мраморныя, яшмовыя и алебастровыя ломки, соляные и сѣрные ключи и проч.

Зеркало Свѣта. 1786. Ч. 1.

*12287. **Журналъ** или дневныя записки путешествія капитана *Рычкова* по разнымъ провинціямъ Россійскаго государства. 2 ч. Спб. 1770—1772. 8°.

Рычковъ, одинъ изъ спутниковъ *Палласа*, предпринималъ, кромѣ того (въ 1769—1770 годахъ) и отдѣльныя путешествія по губерніямъ: Казанской, Вятской, Пермской, Оренбургской и *Киргизской* степи, и описалъ эти поѣздки. Съ особенною подробностью описываетъ онъ чудскія городища, нѣсколько рисунковъ которыхъ приложено при его книгѣ. Во 2-й части записокъ *Рычкова* описывается, между прочимъ, сѣверо-западная часть Пермскаго края (Пожевской заводъ, Усолье, Соликамскъ, Чердынь, Григоровскіе старинные мѣдные рудники, заводы: Чермозскій и Висимскій, также чудскія городища въ окрестностяхъ Соликамска и Чердыни).

12288. **Объ отправленной** отъ Имп. Академіи Наукъ экспедиціи для изслѣдованія Курильскихъ острововъ. Собраніе Новостей. 1775. Сент.; стр. 49.

*12289. **Путешествіе** *И. Е. Миллера* изъ Иркутска въ Нерчинскъ, въ Августѣ 1811 года, имъ самимъ описанное. Духъ Журналовъ. 1816. Ч. 13. № 28; стр. 67—72. № 29; стр. 97—102. № 30; стр. 161—168 и № 31; стр. 205—214.

*12290. **Письма**, относящіяся до Сибирскаго края, отъ *Линнея* къ Лаксману и отъ *Лаксмана* къ Шлецеру и Бекману. (Переводъ съ нѣм. Шлецерова изданія, дополн. многими примѣч. и поясненіями, пріобщенными въ концѣ писемъ. Сибир. Вѣстникъ. 1820. Ч. 9; стр. 151—166. Ч. 10; стр. 197—210, 249—284 и 327—342.

Письма касаются ботаники и зоологіи Сибири, также географіи, исторіи, этнографіи и т. п.

12291. **Выписка** изъ письма доктора *Кибера* изъ Нижне-Колымска, отъ 1 Окт. 1822 г. (Изъ рижскихъ листковъ: Ostsee-Provinzen Blatt. 1823. № 18). Сибир. Вѣстникъ. 1823. Ч. 2; ст. 46—50.

Свѣдѣнія метеоролог. и этнограф. о тунгузахъ и чукчахъ.

*12292. **Извлеченіе** изъ дневныхъ записокъ, содержащихъ въ себѣ свѣдѣнія и наблюденія, собранныя въ болотныхъ пустыняхъ Сѣверо-восточной Сибири. Докторъ *Киберъ*. Перев. съ франц. рукописи. Сибир. Вѣстникъ. 1824. Ч. 1, кн. 2; стр. 1—58.

Рѣка Колыма.—Нижне-Колымскъ.—Ламуты. — Тунгусы.—Юкагиры. — Свѣдѣнія естественно-историческія.

*12293. **Записки** о Сибири. Составилъ *М. М. Геденштромъ*. Журн. Минист. Внутр. Дѣлъ. 1829. Ч. 1, кн. 1; стр. 123—158.—1830. Ч. 2, кн. 1; стр. 111—126, кн. 2; стр. 83—103, кн. 3; стр. 165—182. Ч. 3, кн. 4; стр. 149—158.

Москов. Телеграфъ. 1830. Ч. 31. № 4; стр. 511—512.

12294. **Новая Сибирь.** *Геденштромъ*. Русскій Инвалидъ. 1838. № 313.

12295. **Выписка** изъ сочиненія неизданнаго: «Сибирь», *М. Геденштрома*. Москвитянинъ. 1842. Ч. 5. № 9; стр. 237—241.

12296. **Переписка** изъ Кронштадта. Объ успѣхахъ Сѣверной экспедиціи подъ командою *К. Л. Васильева*. Отечеств. Записки. 1822. Ч. 11; стр. 117—122.

*12297. **Выписка** изъ путешественнаго журнала г. штурмана *Васильева*. Новости Литературы. 1823. Ч. 6. № 49; стр. 152—158. № 50; стр. 161—168. № 52; стр. 193—200.

12298. **О путешествіи** по Сибири проф. *Ледебура*. Русскій Инвалидъ. 1827. № 260 и 263.

*12299. **О путешествіи** бар. Гумбольдта. Сынъ Отечества. 1829. Ч. 125. Т. III. № 20; стр. 381—387. Ч. 129. Т. VII. № 42; стр. 122—128.

*12300. **О путешествіи** Г. фонъ-Гумбольдта по Россіи. Горный Журналъ. 1830. Ч. 2, кн. 5; стр. 229—263.

12301. **О путешествіи** Гумбольдта. (Статья *Д. П—ва*). Новый магазинъ естествен. исторіи И. Двигубскаго. 1829. Ч. 3. № 1; стр. 60—62.

12302. **О новомъ** сочиненіи Гумбольдта касательно Уральскихъ горъ и Сибири. Перев. изъ «Journal des Débats. Статья *М. Р.* Одесскій Вѣстникъ. 1831. № 95.

*12303. **Путешествіе** барона *Ал. Гумбольдта*, *Эренберга* и *Розе*, въ 1829 г. по Сибири и къ Каспійскому морю. Перев.

съ подлинника *И. Неронова*. Спб. Въ тип. Снѣгирева. 1837. 8°. Ц. 1 р.

1) Спбургскія Вѣдомости. 1837. № 91. (Рец. *В. О.*).
2) Сынъ Отечества. 1837. Ч. 184; стр. 376—381.
3) Сѣв. Пчела. 1837. № 84. (Рец. *Ф. Кони*).
4) Русск. Инвалидъ. 1837. № 79, 151, 152 и 153.
5) Библ. для Чтенія. 1837. Т. 21; стр. 57.

***12304. Путешествіе** *А. фонъ-Гумбольдта* по Россіи. Составл. г. *Клетке*. (A. von Humboldt's Reisen im Europ. und Asiat. Russland. 2 Bde. Berlin. 1856). *А. Н. Бекетовъ*. Русскій Вѣстникъ. 1857. Т. 8. № 5. (Современ. Лѣтопись). 1857; стр. 42—43.

12305. Переѣзды съ Гумбольдтомъ по Сибири. (1829 г.). Современное частное письмо. Русскій Архивъ. 1865. № 8; стр. 1011—1030.

12306. Письмо *А. Гумбольдта* къ А. П. Болотову. Отечеств. Записки. 1851. Т. 76. № 6; стр. 145—146.

***12307. Отрывокъ** изъ новѣйшаго путешествія въ Китай чрезъ Монголію въ 1820—1821 г. Сѣв. Архивъ. 1823. Ч. 5; стр. 440—452, 514—536. Ч. 6; стр. 52—72 и 136—150.

Авторъ этого описанія путешествія *Егоръ Федоровичъ Тимковскій*.

***12308. Путешествіе** въ Китай черезъ Монголію въ 1820 и 1821 г. *Е. Тимковскій*. 3 ч. Спб. 1824. Тип. Медиц. Департ. 8°.

12309. Ученое путешествіе г. Эрмана по Сѣв. Азіи. Спбургскія Вѣдомости. 1829. № 119 и 121.

***12310. Отрывки** изъ дневника путешественника по Сибири. *Д. Эрдманъ*. Переводъ съ франц. Я. Турунова. Сѣв. Пчела. 1832. № 134, 135, 136, 137 и 138.

12311. Путешествіе *Шренка* къ озерамъ Балкаша и Тарбагатая. Русск. Инвалидъ. 1841. № 173.

12312. Ученое путешествіе въ Зап. Сибирь. Московск. Вѣдомости. 1844. № 27, 28, 29 и 30.

***12313. Путешествіе** г. *Миддендорфа* въ Сѣв. Сибирь для физическихъ изслѣдованій. Русскій Инвалидъ. 1845. № 121, 122, 123, 124, 125, 126 и 127. Тоже. Журн. для чт. воспитан. военно-учебн. завед. 1845. Т. 56. № 221; стр. 60—88.

***12314. Путешествіе** *Г. Миддендорфа* въ Сѣв. Сибирь для физическихъ изслѣдованій. Спбургскія Вѣдомости. 1845. № 104, 105, 106, 107 и 108.

***12315. Новѣйшія** извѣстія объ экспедиціи г. фонъ-Миддендорфа. *Берг*. Спбургскія Вѣдомости. 1844. № 20, 21 и 22.—Тоже.—Русск. Инвалидъ. 1844. № 40 и 41.

***12316. Путешествіе** на сѣверъ и востокъ Сибири. *А. Миддендорфъ*. Ч. 1. Сѣверъ и востокъ Сибири въ естественно-историческомъ отношеніи. Спб. 1867. Тип. И. Акад. наукъ. 4°. IV, 758 стр. и прибавл. LIV, стр. съ 1 табл. Ц. 2 р. 50 к.

***12317. Тоже.** Часть II. Сибирская фауна. Коренные жители Сибири. Спб. Тип. Имп. Акад. наукъ. 1869—1877. 4°. III и 833 стр. Къ сему т. приложены оглавленія 1-й и 2-й части. 4°. III, съ 619—833 стр. и 6 таблицъ рисунковъ, рисов. съ нат. Брантомъ и литогр. въ лит. Иванова. (315 экз.). Ц. 1 р. 55 к.

1) Биржев. Вѣдом. 1875. № 294.
2) Слово. 1878. № 8; стр. 215—216. (Рец. *А. К. П—ва*).
3) Записки И. Русскаго Географ. Общ. 1862. № 1; стр. 8—12. (Рец. *П. П. Семенова*).
4) Морской Сборникъ. 1861. № 10; стр. 31—50. (Рец. *Н. Шукина*).

***12318. Труды** Сибирской экспедиціи Имп. Русск. Географ. Общ. Физическій отд. Т. 1. Историч. отчеты. Спб. 1868. Тип. В. Безобразова. 4°. II н., 119 и XXI стр.

Новое Время. 1873. № 31. (6 Дек.).

***12319. Тоже.** Т. 2. Ботан. часть. Соч. *Ф. Б. Шмидта*. Спб. Тип. бр. Пантелеевыхъ. 1874. 4°. I н., 236 стр. и 8 табл. рисунковъ.

***12320. Тоже.** Т. 3. Геогност. часть. Вып. 1. Окаменѣлости мѣловой формаціи съ остр. Сахалина. *Ф. Б. Шмидтъ*. Вып. 2-й. Юрская флора Иркутской губ. и Амурскаго края. *Осв. Геерг* и вып. 3-й. Міоценовая флора остр. Сахалина. *Осв. Геерг*. Спб. 1873—1886. Въ 1-мъ вып. 39 стр. и 8 табл. рисунковъ, во 2-мъ вып. 134 стр. и 31 табл. рисунковъ, въ 3-мъ вып. 64 стр. и 15 табл. рисунковъ.

12321. Тоже. Математическій отдѣлъ. Спб. 1864. Тип. В. Безобразова. 4°. 4 н., 180, 110, 2 и 109 стр. и карта.

1) Новое Время. 1873. № 31. (6 Дек.). Библ. зам.
2) Сибирск. Вѣстникъ. 1865. № 41—54.
3) Сибирь. 1878. № 27.

***12322. Извѣстія** о занятіяхъ Сибир. экспедиціи. Донесеніе главнаго астронома *Л. А. Шварца*, 15 Ноября 1855 г. Вѣстникъ Русск. Географ. Общ. 1856. Ч. 17, кн. 3; стр. 1—8.

***12323. Дѣйствія** Сибир. экспедиціи, отъ 1 Февр. 1856 г. по 1 Февр. 1857 г. Вѣстникъ Русск. Географ. Общ. 1857. Ч. 21, кн. 5; стр. 35—100.

12324. Письмо члена Сибир. экспедиціи г. *Радде* изъ Иркутска. Вѣстникъ Русск. Географ. Общ. 1855. Ч. 15, кн. 5; стр. 5—12. Донесеніе его же. Ч. 15, кн. 6; стр. 49—51.

12325. Письмо главнаго астронома Сибир. экспедиціи *Л. Э. Шварца*: о занятіяхъ г. *Радде* въ Кулусутаевскомъ караулѣ. Вѣсти. Русск. Географ. Общ. 1856. Ч. 18, кн. 6; стр. 30—33.

Занятія *Радде*, заключались въ составленіи коллекціи зоологической и ботанической въ Забайкальской области.

***12326. Письма** г. *Радде*, натуралиста Сибир. экспедиціи Имп. Русск. Географ. Общ. Вѣстникъ Русск. Географ. Общ. 1858. Ч. 22; стр. 37—49. Ч. 24; стр. 19—52 и ч. 28; стр. 165—171.

Дневникъ пребыванія на Амурѣ въ верхней половинѣ хребта Хингъ-ганъ, отъ 6 (18) до 13 (25) Сентября 1857 г.

12327. Выписка изъ писемъ г. *Радде* къ г. акад. Кеппену. Вѣстникъ Русск. Геогр. Общ. 1858. Ч. 22. № 4; стр. 81—85.

***12328. Донесеніе** натуралиста г. *Радде*: о ходѣ экспедиціи его на Амурѣ, съ 1 Авг. 1857 г. по 1 Февр. 1858 г. Вѣстникъ Русск. Географ. Общ. 1858. Ч. 23. № 6; стр. 29—36. Журн. Министр. Народн. Просв. 1858. Ч. 99; стр. 46—48.

Содержаніе донесенія изъ Чинъ-Гана: о ходѣ занятій, отъ 1 Авг. 1857 г. по 1 Февр. 1858 года, сообщенное въ засѣданіи Имп. Географ. Общ. 7 Мая.

12329. Изслѣдованіе г. Радде о Приамурскомъ краѣ. Отечеств. Записки. 1858. Т. 119; стр. 19—25.

***12330. Отчетъ** о дѣйствіяхъ Сибир. экспедиціи. *Ф. Б. Шмидтъ*. Вѣстникъ Русск. Географ. Общ. 1859. Ч. 25. № 2; стр. 67—78. — 1860. Ч. 28; стр. 199—218 и Извѣстія Русск. Геогр. Общ. 1862, кн. 4, въ отчетѣ за 1860 и 1861 г.

12331. Извлеченіе изъ писемъ геолога Сибирск. экспедиціи *Г. Шмидта* къ вице-предсѣдателю общества. Вѣстникъ Русск. Геогр. Общ. 1860. Ч. 28; стр. 17—20 и Записки Русск. Географ. Общ. 1861. № 2—3; стр. 7—8 и 12.

***12332. Путешествіе** въ Юго-вост. Сибирь. *Густава Радде*. Съ картою. Записки Русск. Географ. Общ. 1861. № 4; стр. 1—78.

***12333. Отчетъ** начальника физич. отд. Сибир. экспедиціи Имп. Географ. Общ. магистра *Шмидта*. Записки Имп. Русск. Географ. Общ. 1862. Кн. 1; стр. 57—74.

12334. Отчетъ *Н. Ульянина* о Сѣв. экспедиціи, 1870 г. Извѣстія Общ. любителей естествознанія. 1874. Т. 9, ч. 1; стр. 9—16.

***12335. Путешествіе** *Густава Радде* по южной части Восточной Сибири. Вокругъ Свѣта. 1867. № 4—12.

Содержаніе: 1) Путешествіе по восточному Саяну и восходъ на ледники Мунку-Сардика (№ 4). — 2) Байкальское озеро (№ 5).— 3) Источники Амура (№ 6).—4) Амурскія степи (№ 7).—5) Верховье Амура (№ 8).—6) Бурейскія горы (№ 9). — 7) Верховье Амура (№ 10).—8) Зунгари (№ 11) и 9) Усури (№ 12).

***12336. Новѣйшія** извѣстія о путешествіи доктора Кастрена. Журн. Мин. Нар. Просв. 1845. Ч. 47. № 7; стр. 9—10.— 1846. Ч. 50. № 4; стр. 4—7.

Путешествовалъ съ цѣлью изученія финскихъ нарѣчій.

***12337. Путевыя** письма *Кастрена* изъ Сѣв. Россіи. Современникъ. 1845. Т. 39; стр. 36—74.

***12338. Письмо** доктора *Кастрена* къ г. акад. Шегрену изъ Томска, 5-го Марта

1846 г. Журн. Минист. Народн. Просв. 1846. Ч. 50. № 6; стр. 31—33.

*12339. **Ученое** путешествіе г. Кастрена по Сибири. Журн. Мин. Нар. Просв. 1849. Ч. 63. № 7; стр. 19—22.

*12340. **Путешествіе** *Ал. Кастрена* по Лапландіи, Сѣв. Россіи и Сибири. 1838—1844, 1845—1849. (Москва. 1860 г.). Магазинъ землевѣдѣнія и путешествій. Географ. сборникъ Н. Фролова. Т. 6. Собраніе старыхъ и новыхъ путешествій. Ч. 2.

12341. **Ученое** путешествіе г. Кастрена по Сибири. Олонецкія губ. вѣд. 1850. № 8—9.

12342. **Коммиссія** для изготовленія инструкцій экспедиціи, снаряженной въ Камчатку. Вѣстникъ Русск. Географ. Общ. 1851. Ч. 2; стр. 49—52.

12343. **Ученая** экспедиція А. Н. Демидова въ Сибирь. Вѣстникъ Русск. Геогр. Общ. 1852. Ч. 4; стр. 118—119.

Письмо *А. Н. Демидова* къ непремѣнному секретарю Парижской Академіи Наукъ *Г. Арагo*, объ отмѣнѣ предположенной экспедиціи въ Сибирь, на нѣкоторое время, до Мая 1853 г.

12344. **Ученая** экспедиція для изслѣдованія Вост. Сибири. Горн. Журналъ. 1854. Ч. 2. № 6; стр. 510—513.

12345. **Высочайше** утвержденный планъ ученой экспедиціи, снаряж. Обществомъ для изслѣдованія Вост. Сибири. Вѣстникъ Русск. Географ. Общ. 1854. № 11; стр. 1—12.

12346. **Аткинсона** путешествіе по Вост. Сибири. Иркутскія губ. вѣд. 1858. № 18, 19, 23, 25 и 26.

12347. **Путешествіе** по Вост. Сибири. *Аткинсонъ*. Иллюстрація. 1859. Т 3. № 62, 64 и 65.

Извлеченіе.

*12348. **Зима** въ казачьей станицѣ. (Отрывокъ изъ соч. *Аткинсона*: Путешествіе по Сибири). Вокругъ Свѣта. 1864. Т. 4. № 8; стр. 237—257. (Съ рисунками).

12349. **Экспедиція** г. Кушелевскаго. Статья *В. И.* Тобольскія губ. вѣд. 1863. № 45. Сѣв. Почта. 1863. № 248 и 265.— Русскій Инвалидъ. 1863. № 269.

12350. **Изысканія** въ Сибири. Народное Богатство. 1863. № 262.

12351. **Взглядъ** на результатъ и значеніе Тянь-Цзинской экспедиціи братьевъ Бутиныхъ. Биржев. Вѣдомости. 1871. № 88.

12352. **Предположеніе** объ экспедиціи на Сѣверъ Россіи. *И. С. Поляковъ*. Извѣстія Русск. Географ. Общ. 1874. № 6; стр. 294—300. (Дѣйствія общества).

12353. **Нѣсколько** словъ по поводу снаряженія Сѣв. экспедиціи, Яхта. 1876. № 2.

12354. **Письмо** изъ Якутска. Селеніе Булукъ, Якут. обл., Верхоянскаго окр. Восточн. Обозрѣніе. 1882. № 16.

Письмо одного очевидца, принимавшаго участіе при розыскахъ погибшей Сѣверной экспедиціи.

12355. **Извѣстія** о Вилюйской экспедиціи, снаряж. Сибирскимъ Отд. Русск. Географ. Общ. Вѣстникъ Русск. Географ. Общ. 1854. Ч. 11; стр. 6—9.

12356. **Донесеніе** начальника Вилюйской экспедиціи, кандидата *Маака*. Вѣстникъ Русск. Географ. Общ. 1855. Ч. 13, кн. 2; стр. 25—31.

12357. **Донесеніе** главнаго астронома Сибир. экспедиціи *Шварца*. Вѣстникъ Русск. Географ. Общ. 1855. Ч. XV, кн. 5—6; стр. 1—5 и 43—48.

12358. **Дѣйствія** въ Забайк. обл. ученой экспедиціи, снаряж. Имп. Русск. Географ. Общ. Журналъ Минист. Народн. Просв. 1856. Ч. 89; стр. 73—75.

12359. **Результаты** трудовъ ученой экспедиціи, отправл. за Байкалъ. Спбургскія Вѣдомости. 1856. № 100. (Внутр. корресп. изъ Иркутска).

*12360. **Краткій** отчетъ о результатахъ Иссыкъ-Кульской экспедиціи. *А. Голубевъ*. Вѣстникъ Русск. Географ. Общ. 1860. Ч. 28, № 4; стр. 183—198.

Иссыкъ-Куль—озеро въ Заилійскомъ краѣ, въ степяхъ Киргизскихъ.

*12361. **Путешествіе** по Сибири и прилегающимъ къ ней странамъ Центр. Азіи, по описаніямъ Т. І. Аткинсона, А. Н. фонъ-Миддендорфа, Г. Радде, Маака и др. Составили *А. фонъ-Этцель* и г. *Вагнеръ*. Перев. съ нѣмецк. Н. Депишна. Съ 125 рис. Изд. М. О. Вольфа. 1865. Спб. Въ тип. М. О. Вольфа. 8°. IV и 548 стр. Ц. 1 р. 50 к.

12362. Письмо съ пути въ Витимскую экспедицію. Кн. *П. Крапоткинъ*. Сибир. Вѣстникъ. 1866. № 22.

***12363. Путешествіе** по Ленѣ (Витимская экспедиція) *П. Крапоткинъ*. Записки для чтенія. 1867. № 1; стр. 1—17.

***12364. Экспедиція** для изслѣдованія русскихъ сѣверныхъ морей. Докладъ Коммисіи, избранной отд. географіи физической, для разработки плана снаряженія экспедиціи. Сост. *П. А. Крапоткинымъ*, при содѣйствіи *А. И. Воейкова*, *М А. Рыкачева*, барона *И. Г. Шиллинга*, *Ф. Б. Шмидта* и *Ф. Ф. Яржинскаго*. Спб. 1871. 8°. (500 экз.). Ц. 50 к.

1) Голосъ. 1865. № 16.
2) Отечеств. Записки. 1865. № 4.
3) Русскій Инвалидъ. 1865. № 18.
4) Русское Слово. 1865. № 8; стр. 64—70. (Рец. *В. Зайцева*).

12365. Письмо кн. *Крапоткина*. Витимъ на у. р. Темника (Синяка у г. Шварца). Сибир. Вѣстникъ. 1867. № 10.

***12366. Краткій** отчетъ о дѣйствіяхъ Витимской экспедиціи въ 1865 г. *И. Лопатинъ*. Записки Сибир. отд. Русск. Географ. Общ. 1867. Кн. 9 и 10; стр. 506—527.

***12367. Записки** Имп. Русск. Географ. Общ. по общ. географіи (отд. географіи: математической и физической). Т. 3; изд. подъ ред. *П. Крапоткина*. Спб. 1873. б. 8°. 30, 13, 681, 8 и 175 стр. и 7 картъ и рисунк.

1) Отчетъ объ Олёкминско-Витимской экспедиціи. *П. Крапоткинъ*.
2) Отчетъ объ Олёкминско-Витимской экспедиціи. Географическое распростран. животныхъ. *И. Поляковъ*.

***12368. О снаряженіи** Академією Наукъ ученой экспедиціи на Сѣверъ Сибири, къ берегамъ Тазовской губы, для изслѣдованія найденнаго тамъ мамонта. Журналъ Минист. Народн. Просв. 1866. Ч. 129; № 3; стр. 515—518.

12369. Краткое извѣстіе о поѣздкѣ *Ф. Шмидта* на сѣверъ Россіи, для изслѣдованія найденнаго тамъ мамонта. Записки Имп. Академіи Наукъ. 1867. Т. 11, кн. 1; стр. 136—146.

12370. Свѣдѣніе о Чукотской экспедиціи. Извѣстія Сибир. отд. Имп. Русск. Географ. Общ. 1870. Т. 1; стр. 30—31.

12371. Экспедиція въ Чукотскій край. Увѣдомленіе бар. *Майделя*. Извѣстія Сибир. отд. Имп. Русск. Географ. Общ. 1870. Т. 1, вып. 2—3; стр. 67—69.

12372. Отвѣты Чукотской экспедиціи на вопросы акад. Бэра. Составлены бар. *Майделемъ*. Извѣстія Сибир. отд. Имп. Русск. Географ. Общ. 1871. Т. 2, вып. 1; стр. 60—70.

***12373. Историческій** обзоръ дѣйствій Чукотской экспедиціи. *К. К. Нейманъ*. Извѣстія Сибир. отд. Имп. Русск. Географ. Общ. 1870. Т. 1, вып. 4—5; стр. 6—34.—1877. Т. 2, вып. 3; стр. 7—28.

***12374. Отчетъ** Булунъ-Тохойской экспедиціи кап. *Сосновскаго*. Записки Имп. Русск. Географ. Общ. по общей географіи. 1874. Т. 5; стр. 539—620.

12375. Пути между Булунъ-Тохоемъ, Хобдо, Улясутаемъ и Баркулемъ. *Сосновскій*. Извѣстія Имп. Русск. Географ. Общ. 1874. № 1; стр. 34—40.

12376. Извѣстія отъ г. Чекановскаго. (Изъ экспедиціи на Тунгузку). Извѣстія Русск. Географ. Общ. 1873. Т. 9. № 8; стр. 266—272 и № 10; стр. 360—365.

***12377. Экспедиція** на Нижнюю Тунгузку. *Миллеръ* и *Чекановскій*. Извѣстія Русск. Географ. Общ. 1874. № 1; стр. 1—26.

***12378. Свѣдѣнія** объ экспедиціи г. Чекановскаго на Оленекъ. Извѣстія Русск. Географ. Общ. 1874. № 5; стр. 180—185. № 8; стр. 327—329.—1875. Т. 11. № 2; стр. 148—151. № 5; стр. 322—342.—1876. № 3; стр. 129.

***12379. Предварительный** отчетъ о Ленско-оленекскомъ путешествіи *А. Л. Чекановскаго* и *С. И. Венгловскаго*. Извѣстія Русск. Географ. Общ. 1876. Т. 12. № 2; стр. 161—170.

***12380. Оленекская** экспедиція (изъ путеваго журнала). *Ф. Ф. Миллеръ*. Сборникъ ист.-статист. свѣд. о Сибири. 1878. Т. II; стр. 1—32.

12381. Обско-Енисейская экспедиція. *Н. Скорняковъ*. Сибирь. 1875. № 13.

12382. Обская экспедиція Имп. Общ. для содѣйствія русск. торгов. мореходству. Архангельскія губ. вѣд. 1876. № 44.

12383. Письмо *А. В.* по поводу Обской экспедиціи. Московскія Вѣдомости. 1876. № 290.

***12384. Путешествіе** по Оби г. Полякова. Спбургскія Вѣдомости. 1876. № 204, 260 и 309.

12385. Экспедиція барона *Б. А. Аминова* на водораздѣлъ Оби и Енисея. Извѣстія И. Русск. Географ. Общ. 1878. № 4; стр. 390—392.

***12386. Экспедиція** Минист. Путей Сообщенія на водораздѣлъ Оби и Енисея 1875 года. *А. К. Сиденснеръ*. Извѣстія Имп. Русск. Географ. Общ. 1878. № 3; стр. 205—256.

***12387. Описаніе** двухъ экспедицій на рѣку Обь, снаряж. членами Имп. Общ. для содѣйствія торгов. мореходству графомъ А. Е. Комаровскимъ, А. К. Трапезниковымъ, А. М. Сибиряковымъ, В. Собашниковымъ и И. В. Черняевымъ, въ 1876 и 1877 гг. Сост. начальникомъ экспедиціи *Х. Даль*. Москва. Тип. Н. И. Куманина. 1877. 8°. XV и 117 стр. и карт. (1.600 экз.).

1) Указатель по дѣламъ печати. 1878. № 6. (Библ. зам.).
2) Современныя Извѣстія. 1878. № 92.

***12388. Письма** и отчеты о путешествіяхъ въ долину р. Оби. *И. С. Поляковъ*. (Прилож. къ 30-му т. Записокъ Акад. Наукъ). Спб. 1877. Тип. Акад. Наукъ. 8°. 187 стр. (1250 экз.). Ц. 75 к.

Журн. Природа. 1877. № 3; стр. 30—57.

12389. Обская экспедиція 1733—1738 годовъ. (Извлечено изъ дѣлъ Арханг. порт. архива). *М. Истоминъ*. Архангельскія губ. вѣд. 1861. № 26—27.

О снаряженіи, по Выс. повелѣнію, экспедиціи изъ Архангельска къ устью рѣки Оби, для осмотра берега отъ Сѣв. моря до р. Оби.

***12390. Путешествіе** по Китаю, съ 1874—1875 гг., черезъ Сибирь, Монголію, Восточный, Средній и Сѣверо-западный Китай. Изъ дневника члена экспедиціи *П. Я. Пясецкаго*. Въ двухъ томахъ, съ картою и портретомъ автора. Изд. второе. Москва. 1882. Унив. тип. (М. Катковъ). 8°. (2.400 экз.). Т. 1. XV и. 584 стр. Т. II. 1 н., III, 605 и XX стр. (2.400 экз.). Ц. за два т. 5 р.

Нива. 1881. № 2.

***12391. Указатель** для осмотра «китайской выставки» путешественника д-ра П. Я. Пясецкаго. Москва. 1882. Унив. тип. (М. Катковъ). 12°. 2 н. и 54 стр. (10.000 экз.). Ц. 15 к.

12392. Новая выставка П. Я. Пясецкаго. *Евг. Львовъ*. Москов. Вѣдомости. 1882. № 44.

12393. По поводу выставки г. Пясецкаго въ Москвѣ. (Фельетонная замѣтка). *Сибирскій репортеръ*. Восточн. Обозрѣніе. 1882. № 22.

***12394. Русская** учено-торговая экспедиція въ Китай, въ 1874—1875 гг. *Ю. Сосновскій*. (Изд. ред. «Военнаго Сборника»). Спб. 1876. Тип. В. Д. Полетики. 8°. 121 стр.

***12395. Отъ Кульджи** за Тянь-Шань и на Лобъ-Норъ. Путешествіе *Н. М. Пржевальскаго*, полковника генер. шт., въ 1876—1877 г. Изд. И. Русск. Географ. Общ. Спб. 1878. Тип. В. Безобразова и комп. 8°. н. 67 стр. и 1 карт. (300 экз.).

1) Слово. 1878. № 8; стр. 214—215. (Реп. *Л. К. П—ва*).
2) Указатель по дѣламъ печати. 1878. № 5).

12396. Экспедиція *Н. М. Пржевальскаго*. Извѣстія И. Русск. Географ. Общ. 1878. № 1; стр. 115.

12397. Экспедиція *Н. М. Пржевальскаго*. Журн. Минист. Нар. Просв. 1877. Т. 194. № 12; стр. 86—97 и Новое Время. 1877. № 615.

12398. Г. Поздѣевъ о книгѣ г. Пржевальскаго. Восточн. Обозрѣніе. 1884. № 19.

12399. Бременская ученая экспедиція для изслѣдованія Зап. Сибири. Нива. 1876. № 44.

***12400. Бременская** экспедиція въ Семипалат. обл. Статья *Л. П—я*. Природа и Охота. 1879. № 3; стр. 23—52.

12401. Пребываніе въ Семипалатинскѣ Бременской ученой экспедиціи. Семипалат. обл. вѣд. 1876. № 27.

12402. Перешеекъ между Карскимъ моремъ и Обью. (Изъ отчета объ экспедиціи въ Зап. Сибирь Бременскаго общ. полярн. мореплаванія, D. Finsch'a). Сибирь. 1878. № 45—46 и 47—48.

***12403. Краткій** топограф. очеркъ пути, пройден. русск. экспедиціею по Китаю, въ 1875 г. отъ г. Хань-Коу до Зайсанскаго поста. *Матусовскій*. Записки И. Русск. Географ. Общ. по общей географіи. Т. 8; стр. 249—274.

12404. О ходѣ экспедиціи Ядринцева на Алтай. Томскія губ. вѣд. 1880. № 28.

12405. Экспедиція г. Ядринцева на Алтай. (Хроника). Голосъ. 1880. № 227.

***12406. Отчетъ** о поѣздкѣ въ горн. Алтай къ Телецкому озеру и въ вершины Катуни, *Н. М. Ядринцева*, въ 1880 г. Записки Зап.-Сибирск. отд. И. Русск. Географ. Общ. Кн. 4; стр. 1—46.

12407. Экспедиція г. Ядринцева на Алтай. Извѣстія И. Русск. Географ. Общ. 1881. № 1; стр. 2—5.

12408. Алтайская экспедиція и ея предприниматели. Д-ръ *Бремъ*. Иллюстр. Вѣстникъ. 1877. № 2.

***12409. Путешествіе** д-ра *Радлова* черезъ Алтай къ Телецкому озеру и р. Абакану. Томскія губ. вѣд. 1881. № 2, 3, 5, 8, 10, 11, 12, 13, 14, 18, 22, 26, 32, 34 и 35.

12410. Географическая экспедиція на Алтай. Историч. Вѣстникъ. 1881. № 1; стр. 228—229.

12411. Французская ученая экспедиція въ Россію. Объ отчетѣ франц. экспедиціи, предпринятой въ 1876 г. *Карл. Уйфальви*. Историч. Вѣстникъ. 1880. № 1; стр. 226—228.

12412. Научная франц. экспедиція въ Россію, Сибирь и Туркестанъ. (Expédition scientifique française en Russie, en Sibérie et dans le Turkestan. *Г. Уйфальви*. Парижъ. 1880. Отголоски. 1880. № 18.

***12413. Путешествіе** въ Алтайскія горы лѣтомъ 1882 года. Часть зоологическая. *А. М. Никольскій*. Спб. 1883. Тип. В. Демакова. 8°. 69 стр. (60 экз.).

12414. Ленская экспедиція. Тобольскія губ. вѣд. 1882. № 3.

***12415. Экспедиція** къ устью рѣки Лены, съ 1881 г. по 1885 г. Предварит. отчетъ. *Н. Д. Юргенсъ*. Спб. 1885. Тип. А. Суворина. 8°. 54 стр., планъ и 1 карта. (Было помѣщ. въ Изв. И. Русск. Географ. общ. 1885. № 4).

Морск. Сборникъ. 1885. № 12. ((Рец. *Ю. Ш.*).

***12416, Свѣдѣнія** объ экспедиціи гг. Прейна и Ячевскаго (на Мунка Сардыкъ). *Л. Ячевскій*. Извѣстія Вост.-Сибирск. отд. Имп. Русск. Географ. Общ. Т. 17. № 3—4. (1886); стр. 210—221.

***12417. Объ экспедиціи,** снаряженной Имп. Акад. Наукъ на Ново-Сибирскіе острова и въ Приянскій край. Рѣчь въ публ. засѣд. Имп. Акад. Наукъ. *Л. И. Шренкъ*. Спб. 1885. Тип. Имп. Акад. Наукъ. 8°. 25 стр. (160 экз.). (Было помѣщ. въ Запискахъ И. Акад. Наукъ. 1886. Т. 52; стр. 59—83).

***12418. Предварительный** отчетъ объ экспедиціи на Ново-Сибирскіе острова. *А. А. Бунге*. Извѣстія Имп. Русск. Географ. Общ. 1887. Т. 23. № 5; стр. 573—591.

12419. По поводу экспедиціи на Ново-Сибирскіе острова. Статья *П. П.* Московскія Вѣдомости. 1886. № 114.

12420. Финляндская экспедиція въ Сибирь. Восточн. Обозрѣніе. 1886. № 1.

***12421. Краткій** предварительный отчетъ о геологической части Саянской экспедиціи. *Л. А. Ячевскій*. Извѣстія Вост.-Сибирск. отд. Имп. Русск. Географ. Общ. 1888. Т. 19; стр. 1—17.

12422. Докладъ г. *Бобыря*: о второй половинѣ Саянской экспедиціи. Восточн. Обозрѣніе. 1888. № 14; стр. 5—6.

***12423. Маршрутъ** экспедиціи *Як. П. Дуброва* къ берегамъ р. Селенги и въ Монголію. Извѣстія Вост.-Сибирск. отд. Имп. Русск. Географ. Общ. Т. 15. № 1—2 (1884); стр. 1—93. № 3—4; стр. 1—34. № 5—6 (1884); стр. 1—43. № 1, 2 и 3 (1885); стр. 24—237.

***12424. Marco Polo** son temps et ses voyages. Par *Vidal-Lablache*. 2 éd. Pa-

ris. 1891. Impr. May. Libr. Hachette. 8°. 192 p., avec 18 gr.

*12425. **Noord** en Oost Tartarye, ... Beneffens... lantstreken, steden... in de Noorder en Oosterlykste gedeelten van Asia en Europa, zo buiten en binnen de rivieren Tanais en Oby... gelegen; gelykte lantschappen Niuche... Kalmakkia... Georgia, Circassia, Crim, Altin, enzmitsgaders Tingoesia, Siberia, Samojedia, en andere aen Hare zaerze Majesteiten Kroon Gehoorende heerschappyen. *Nic. Witsen.* Amsterdam. 1692. fol.

*12426. **Idem.** Tweede druk. Vols. 1—2. Ib. 1705. fol.

*12427. **Idem.** Vols. 1—2. Ib. 1785. fol. Prospect.

*12428. **Idem.** 1785. 8°.

*12429. **Narratio** de terra australi incognita et de terra Samoiedarum et Tungusiorum in Tartaria. *F. Quir.* Amsterdam. 1613.

*12430. **Een kort** Beskriffning uppå trenne Resor och Peregrinationer, sampt Konungarijket Japan... Uthföres een Reesa ifrån Muszcow till China, genom Mongul och Cataija öfmer Strömen Obij., Förråttad aff een Rysk Gesandt, som till then stoore Tartaren Niuki war skickadh. Wisingsborgh. 1667. 4°.

12431. **Idem.** 1674. 4°.

*12432. **Drie aanmerkelijke** en seer rampspoedige Reysen, door Italien, Grickenlandt, Lijflandt, Moscovien, Tartarijen, en verscheyden andere Gewesten. Aangevangen anno 1647. t'Huys gekommen 1673. *I. I. Struys.* Amsterdam. 1676. 4°.

*12433. **Idem.** Ed. diff. (Autre fleuron). 1676. 4°.

*12434. **Idem.** 1686. 4°.

*12435. **Idem.** 1705. 4°.

*12436. **Idem.** 1713. 4°.

*12437. **Idem.** Laaste Druk. 1746. 4°.

*12438. **Sehr schwere,** wiederwertige und denckwürdige Reysen, durch Italien, Griechenland, Lifland, Moscau, Tartarey... und andere Länder. Angenfangen 1647 und vollbracht 1673. *I. I. Struys.* Aus dem Holländischen übergesetzet von A(ndreas) M(uller). Amsterdam. 1678. fol.

*12439. **Idem.** Aus dem Holländischen übersetzt und mit berichtigenden Anmerkungen aus neuern Reisen versehen. Gotha und Erfurt. 1832. 8°.

*12440. **The Perillous** and most Unhappy voyages, through Italy, Greece, Lifeland, Moscovia, Tartary... *I. I. Struys.* Rendred out of Nether-dutch by John Morrison. London. 1683. 4°.

*12441. **Idem.** 1684. 4°.

*12442. **De noordsche** Weereld; vertoond in twee nieuwe, aenmercklijcke, derwaerts gedaene Reysen: d'eene, van de Heer *Martiniere*, door Noorweegen, Lapland, Boranday, Siberien, Samojessie... d'andere, van de Hamburger *Fr. Martens.—S. de Vries.* Amsterdam. 1685. 4°.

*12443. **Neu-entdecktes** Sibyrien, oder Siewerien, wie es anizo angebauet ist. Von *Geo. Adam Schleussing.* Iena. 1690. 12°.

*12444. **Idem.** Stetin. 1680. 8°.

*12445. **Idem.** Dantzig. 1672. 8°.

*12446. **Idem.** Zitau. 1693. 8°.

*12447. **Relation** du voyage de Mr. *Evert Isbrand*, envoyé de Sa Majesté Czarienne à l'Empereur de la Chine en 1692, 93 et 94. Avec une lettre de Monsieur *** sur l'Etat présent de la Moscovie. *Adam Brand.* Amsterdam. 1699. 8°.

*12448. **Voyages** par la Moscovie, en Perse et aux Indes Orientales. On y a ajoûté la route qu'a suivie M-r. *Isbrants*, en traversant la Russie et la Tartarie, pour se rendre à la Chine. *Corn. de Bruin.* Vols. 1—2. Amsterdam. 1718. fol.

*12449. **A journal** of the embassy from their Maj. John and Peter Alexievitz, Emperors of Muscovy, etc. over Land into China, through the Provinces of Ustiugha, Siberia, Dauri, and the Great Tartary, to Peking. By *Everard Isbrand*, their Ambassador in the Jears 1693—1694 and 1695. *Adam Brand.* Transl. from the Original in High-Dutch. To which is added, Curious observations concerning the products of Russia By. H. W. Ludolf. London. 1698. 8°.

*12450. **Three years** travels from Moscow over-land to China thro'Great Ustiga, Siriania, Permia, Sibiria, Daour, Great Tartary,

etc. to Peking. *E. Isbrants Ides.* Printed in Dutch and now Faithfully done into English London. 1706. 4°.

*12451. **Travels** into Muscovy, Persia and part of the East Indies. To which is added, An Account of the Journey of M-r *Isbrants* trough Russia and Tartary, to China. *Corn. de Bruin.* Transl. the Original French. Vols. 1—2. London. 1737. fol.

*12452. **Kurze** chinesische Chronologia... Nebst einem kurtzen Anhang einer Moscowitischen Reise-Beschreibung nach China, in den 1693, 94 und 95-ten Jahren. Von Hn. *Isbrand* gehalten. Berlin. 1696. 4°.

*12453. **Beschreibung** der chinesischen Reise, welche vermittelst einer Zaaris. Gesandschaft durch Dero Ambassadeur, Herrn *Isbrand.* Ao. 1693, 94 und 95. Von Moscau über Gross-Ustiga, Siberien, Dauren und durch die Mongol. Tartarey verrichtet worden. *Adam Brand.* Hamburg. 1698. 12°.

*12454. **Reysen** durch die Marck Brandenburg, Preussen, Churland, Liefland, Plesscovien, Gross-Naugardien, Tweerien und Moscovien. Anbey eine seltsame und sehr Anmerckliche Beschreibung von Sibirien. *Joh. Arnh. v. Brand.* Alles nachgesehen, und heraussgegeben durch Henrich-Christian v. Hennin. Wesel. 1702. 8°.

*12455. **Dreyjährige** Reise nach China, von Moscau ab zu lande durch Gross Ustiga, Siriania, Permia, Sibirien, Daour und die Grosse Tartarey. *E. Isbrants Ides.* Alles aus dem Holländischen übersetzet. Franckfurt. 1707. 8°.

*12456. **Neu** vermehrte Beschreibung seiner grossen chinesischen Reise, welche er, Anno 1692, von Moscau aus, über Gross-Ustiga, Siberien, Dauren und durch die Grosse Tartarey vollbracht *Adam Brand.* Berlin. 1712. 8°.

*12457. **Idem.** Dritter Druck. Lübeck. 1734. 8°.

*12458. **Seer aenmercklijcke** Land en Water-Reys, onlanghs gedaen van't Gesantschap sijiner czaarsche Majesteyt uyt Muscouw na China, onder desselven Ambassadeur de Heer *Isbrand*, door Groot-Ustiga, Siberien, Dauren, Mongalisch Tattaryen, etc. Met byvoegingh van een curieuse Beschrijvingh der Natuerlijcke dingen van Rusland. *Adam Brand.* Tyel. 1699. 8°.

*12459. **Nieuwe** en Nauwkeurige Reis-Beschryving van't Mark-Brandenburg, Pruissen, Courland, Litthauwen, Lyfland, Plescovien, Groot-Naugardien, Tweerien en Moscovien. Als mede een Aanmerkenswaardige Beschrijving van het Koningrijk Siberien. *Adam Brand.* Utrecht. 1703. 8°.

*12460. **Aenmercklycke** Land-en Water-Reys, uyt Muscouw na China. *Adam Brand.* Utrecht. 1707. 8°.

*12461. **Driejaarige** Reize naar China, van Moskou af, over Groot Ustiga, Siriania, Permia, Sibirien, Daour, Grott Tartaryen tot in China. *E. Isbrants Ides.* Amsterdam. 1704. 4°.

*12462. **Idem.** Amsterdam. 1710. 4°.

*12463. **Cesta** z Moskwy de Čjny, kterouž s Ruskym wyslancem *Isbrandem*, skrze Kraginy Vstyku, Syberyi, Taursko, a Mogolskau Tartaryi sstastně wykonal. Giřj z Drachowa. Po Česku wyložená a wydaná od Iana Ruljka. Praha. 1800. 8°.

*12464. **Reise** *De la Martinière* nach Norden. Leipzig. 1703. 12°.

*12465. **Idem.** Leipzig. 1706. 12°.

*12466. **Idem.** Leipzig. 1711. 12°.

*12467. **Idem.** Leipzig. 1718. 12°.

*12468. **Anhang** zwoer Reisen. Die Erste eines Moscowitischen Gesandten (Feodor Iskowitz Bäckhoff) nach China. Die Andere, Herrn Zach. Wagners auch nach China. Berlin, S. a. 4°.

*12469. **Land**-Reys van Saedor Jacowits Boicoof, Uytgesonden voor Ambassadeur van den Czaar van Moscovien, na China, Gedaan in het Jaar 1653. Leyden. 1707. 8°.

*12470. **Voyage** en Chine, formant le complément du voyage de Lord Macartney. Suivi de la relation de l'ambassade envoyée en 1719, à Peking par Pierre I. (Par *John Bell of Antermony). John Barrow.* Traduits de l'anglais par *J. Castéra.* Vols. 1—3. Paris, an XIII (1805). 8°. Altas. 4°.

*12471. **Vorbericht** eines zum Druck verfertigten Werckes von der Grossen Tartarey und dem Königreiche Sibirien. Von

Phil. Joh. v. Strahlenberg. Stockholm. 1726. 4°.

*12472. **Historie** der Reisen in Russland. *Phil. Joh. v. Strahlenberg.* Leipzig. S. a. 4°.

In das Nord- und Oestliche Theil von Europa und Asia.

*12473. **Das Nord** und Ostl. Theil v. Europa und Asien, in so weit solches das gantze Russ. Reich mit Siberien und der gros. Tartarey in sich begreiffet, in einer historisch - geograph. Beschreibung der alten und neuen Zeiten und vielen andern unbekannten Nachrichten vorgestellet von *Ph. J. von Strahlenberg.* Stockholm. 4°. 430 S.

Плѣнный шведъ *Таббертъ* (по возвращеніи на родину, возведенный въ дворянское достоинство съ фамиліею *Штраленберга*) жилъ въ Сибири 13 лѣтъ.

*12474. **An historico-geographical** description of the North and Eastern parts of Europa and Asia; but more particularly of Russia, Siberia, and Great Tartary. *Phil. Joh. v. Strahlenberg.* Transl. into English. London. 1738. 4°.

*12475. **Description** historique de l'empire russien. Par *Phil. Joh. v. Strahlenberg.* Traduoite de l'ouvrage allemand. (Par *Barbeau de la Bruyère).* Vols. 1—2. Amsterdam. 1757. 12°.

*12476. **Nueva** descripcion geographica del imperio ruso, en particular y en general. Un vocabulario y una gramatica de las dos principales naciones Tartaras, que son los Calmucos y los Mungales. *Phil. Joh. v. Strahlenberg.* Traducida del Francés por *Don Jos. Vic. Tomás y Catalá.* Vols. 1—2. Valencia. 1780. 4°.

*12477. **Relation** de la Grande Tartarie dressée sur les mémoires originaux des Suédois, prisonniers en Sibérie, pendant la guerre de la Suède avec la Russie. Amsterdam. 1737. 12°.

*12478. **Reise** durch Sibirien von dem Jahr 1733 bis 1743. *Joh. Geo. Gmelin.* Vols. 1—4. Göttingen. 1751—1752. 8°.

*12479. **Voyage** en Sibérie. *Joh Geo. Gmelin.* Traduction libre par de Keralio. Vols. 1—2. Paris. 1767. 8°.

*12480. **De geweldige** roof... of... Reisen door Polen, Moscovië, het Russich-en Asiatisch-Tartarye on der de Kalmukken. *G. Opitz.* Uit't Hoog - duitsch vertaalt. Amsterdam. 1753. 8°.

*12481. **Anzeige** Der Post - Stationen durch Russland und Sibirien. St.-Petersburg. 1763. 8°.

*12482. **Mémoires** et observations géographiques et critiques sur la situation des pays septentrionaux de l'Asie et de l'Amérique. Aux-quelles on a joint un essai sur la route aux Indes par le Nord. *Sam. Engel.* Laussanne. 1765. 4°.

*12483. **Extraits** raissonés des voyages faits dans les parties septentrionales de l'Asie et de l'Amerique, ou nouvelles preuves de la possibilité dun passage aux Indes par le Nord. Par *Sam. Engel.* Lausanne. 1779. 4°.

*12484. **Geographische** und kritische Nachrichten und Anmerkungen über die Lage der nördlichen Gegenden von Asien und Amerika, welchen noch ein Versuch über einen Weg. durch Norden nach Indien beygefüget ist. *And. Engel.* Aus dem Franz. übersetzet, und mit vielen neuen Zusätzen bereichert die sich in dem Originale nicht befinden. Mietau, Hasenpoth und Leipzig. 1772. 4°. Vol. 2. Neuer Versuch über die Lage der nördlichen Gegenden von Asien und America. Basel. 1777. 4°.

*12485. **Voyage** en Sibérie fait par-ordre du Roi en 1766. *Chappe d'Auteroche.* (Le dernier vol. contient la description du Kamtschatka par Kracheninikoff, traduit du russe). Vols. 1—3. Paris. 1768. 4°.

*12486. **Idem.** Vols. 1—2. Amsterdam. 1769—1770. 8°.

Путешествіе въ Сибирь, совершенное по повелѣнію короля въ 1761 году аббатомъ *Шаппъ д'Отерошъ*, содержащее описаніе нравовъ, обычаевъ русскихъ, ихъ настоящаго состоянія и т. д. Парижъ. 1768.

Шаппъ, членъ Парижской Академіи Наукъ, ѣздилъ въ Тобольскъ, для наблюденій надъ прохожденіемъ Венеры чрезъ солнце.

*12487. **A journey** into Siberia, made by order of the King of France. *Chappe*

d'Auteroche. Transl. from the French. London. 1770. 4°.

*12488. **Reize** naar Siberië, op bevel des Konnigs van Vrankryk ondernommen in 1761. *Chappe d'Auteroche.* Uit het Fransch Vertaald. Vols. 1 — 2. Deventer. 1771—1772. 8°.

*12489. **Antidote,** ou examen du mauvais livre intitulé: Voyage en Sibérie fait en 1761, par M. l'abbé *Chappe d'Auteroche.* (Attribué à *Catherine* II). Vols. 1—2. S. l. 1770. 8°. Idem. Amsterdam. 1771—1772. 8°.

*12490. **L'Antidote,** ou les Russes tels qu'il sont et non tels qu'on les croit. Lausanne. 1799. 8°.

*12491. **Lettres** d'un Scyte franc et loyal, à M. Rousseau, de Bouillon. (Critique de l'ouvrage de Chappe d'Auteroche: Voyage en Sibérie). Amsterdam et Paris. 1771. 8°.

*12492. **The Antidote** or an enquiry into the merits of a book entitled a Journey into Siberia, made in 1761 and published by the abbe *Chappe d'Auteroche.* Transl. into Englisch by a Lady. London. 1772. 8°.

*12493. **Mémoire** sur les pays de l'Asie et de l'Amérique situés au Nord de la mer du Sud. Accompagné d'une carte intitulée Nouveau système géographique... avec les nouvelles découvertes des Russes. Par Rob. de *Vaugondy.* Paris. 1774. 4°.

*12494. **Voyages** et aventures des emigrés français, depuis le 14 Juillet 1789 jusqu'à l'an VII,... dans la Volhynie, le gouvernement d'Archangic, la Sibérie, la Samojédie, le Kamtchatka... Par *L. M. H.* Vols. 1—2. Paris, an VII. 8°.

*12495. **Bemerkungen** einer Reise in den Jahren 1772—1774 von *Ioh. Gottl. Georgi.* (Замѣчанія о путешествіи въ 1772—1774 гг. *Іоанна Готлиба Георги.* Спб. 1775. 2 т.).

Георги, бывшій потомъ членомъ С.-Петербургской Академіи Наукъ, причисленъ былъ, по собственному желанію, къ экспедиціи *Фалька.* Кромѣ того, онъ ѣздилъ и отдѣльно.

*12496. **Johann Peter Falks** Beiträge zur topographischen Kenntniss des Russischen Reichs. *Іоанна Петра Фалька,* сборникъ топографическихъ свѣдѣній о Россійскомъ царствѣ. Спб. 1785. 3 т.

Третья Оренбургская ученая экспедиція поручена была профессору ботаники *Фальку.* Онъ обозрѣлъ губерніи: Саратовскую, Астраханскую, Оренбургскую, Пермскую, Вятскую, Казанскую и Южную Сибирь до Томска. На возвратномъ пути, остановясь за болѣзнью въ Казани, въ Декабрѣ 1773 г. онъ лишилъ себя жизни въ припадкѣ ипохондріи. Оставшіяся послѣ него путев. записки, написанныя большею частью неразборчиво и на отд. листахъ бумаги, были сколько возможно приведены въ порядокъ *Георги* и изданы въ свѣтъ. Первые два тома записокъ *Фалька* напечатаны вторично въ полномъ собраніи ученыхъ путешествій по Россіи въ 6 и 7 тт., изд. Акад. Наукъ въ 1824 и 1825 г.

*12497. **Voyages** en Sibérie, extraits des journaux de divers savans voyageurs. *(Pallas).* Berne. 1791. 8°.

*12498. **Voyages** en differentes provinces de l'empire de Russie et dans l'Asie septentrionale par *Peter Sim. Pallas.* Trad. de l'allemand par *Gauthier de la Peyronie.* Vols. 1—5. Paris. 1788—1793. 4°. Atlas. fol.

*12499. **Idem.** Paris. An II (1794). 8°. Atlas f°. (Nouv. éd revue par Lamarck et Langlès).

*12500. **Viaggi** in diverse province dell' imperio russo sino ai confini della China compendiati dal cav. Compagnoni. *Peter Sim. Pallas.* Vols. 1—5. Milano. 1816. 8°.

*12501. **Voyages** et aventures d'un exilé en Sibérie. *J. L. Wagner.* Berne. 1794. 8°.

*12502. **Reise** der Flott-officiere Chwostow und Dawydow von St.-Petersburg durch Sibirien nach America und zurück in den Jahren 1802, 1803 und 1804. Aus dem Russ. übersetzt von C. Joh. Schultz. Berlin. 1816. 8°.

*12503. **Tableaux** topographique et politique de la Sibérie, de la Chine, de la zone moyenne d'Asie et du nord de l'Amérique. *Cordier de Launay.* Berlin. 1806. 4°.

*12504. **Замѣтка** о моемъ обратномъ пути изъ Сибири въ Петербургъ. Allgem. Geograph. Ephemeriden von Bertuch. 1809.

Авторъ сопровождалъ посольство, ѣхавшее изъ Россіи въ Китай въ 1805 и 1806 г. Выписано изъ кн. *Д. Д. Смышляева*: «Источники

и пособія для изученія Пермскаго края». Пермь. 1876.

*12505. **Reisen** eines redlichen Unglücklichen in die Sibirischen Bergwerke. St.-Petersburg und Mockou. 1811. 8°.

*12506. **Voyage** d'un officier français, prisonnier en Russie, sur les frontières de cet empire, du coté de l'Asie. *Mikelly*. Paris. 1817. 8°.

*12507. **Fängenskap** i Sibirien. *A. Örn*. Mariefred. 1819. 8°.

*12508. **Gemählde** des asiatischen Russland und der asiat. Türkey. *F. F. Drück*. Neue. Ausg. Stuttgart. 1822. 8°.

*12509. **Travels** through Russia, Siberia, Poland, Austria, Saxony, Prussia, Hanover etc. undertaken during the years 1822, 1823 and 1824. *Jam. Holman*. Vols. 1—2. London. 1825. 8°.

*12510. **Fussreise** durch Russland und die Sibir. Tatarey und von der chines. Gränze nach dem Eismeer und Kamtschatka. Von *Joh. Dundas Cochrane*. Aus dem Engl. ubersetzt. Vols. 1—3. Wien. 1825. 12°.

*12511. **Idem.** Wien. 1826. 8°.

*12512. **Resa** till fots genom Ryssland och Siberiska Tartariet, från Gränsen af China, ända till Ishafvet och Kamtshatka. *J. D. Cochrane*, öfversättning. Mariefred. 1826. 8°.

*12513. **Reize** te voet door het russische rijk en Siberie, voorafgegaan door eene bechouwing van het Karakter en de zeden der Russen door R. Lyall. *John. Dundas Cochrane*. Vols. 1—2. Delft. 1826.

*12514. **Narrative** of a pedestrian journey through Russia and Siberian Tartary from the frontiers of China to the Frozen Sea and Kamtchatka performed during the years 1820, 1821, 1822 and 1823. *J. D. Cochrane*. London. 1824. 8°.

*12515. **Idem.** Vols. 1—2. Edinburgh. 1829. 12°.

*12516. **Idem.** Vols. 1—2. 3 ed. London. 1826. 8°.

*12517. **Idem.** Vols. 1—2. 4 ed. London. 1825. 8°.

*12518. **Neueste** Kunde wom russ. Reiche in Europa und Asien. *Theoph. Fr. Ehrmann*. 2-te Aufl. Weimar. 1826. 8°.

*12519. **Reizen** door Russland, Siberie, Polen, Oostenrijk, Saksen, Pruissen enz. *Jam. Holman*. Uit het Engelsch. Vols. 1—2. Amsterdam. 1829. 4°.

*12520. **Extrait** d'un fragment écrit sur la Sibérie par M. Hedenstrom. Par Prof. *Dawidoff*. Bulletin de la Société des Naturalistes de Moscou. 1830; p. 197.—1832. (№ 4) № 1; p. 28.

*12521. **Tschuktschen.**—Altai.—Goldlager.—Irkutsk.—Tomsk, Sturm in Sibirien.—Statist. Nachrichten über Kamtschatka von 1830—1831. Russische Merkur. Von *Oldekop*. St.-Petersburg. 1831.

*12522. **Reise-Berichte**. Fragmente aus dem Briefwechsel (sur la Sibérie, le Kamtschatka etc.). *Adolph Erman*. Vols. 1—2. S. l. et a. 8°.

*12523. **Reise** um die Erde durch Nord-Asien und die beiden Oceanae in den Jahren 1828, 1829 und 1830, ausgeführt von *Ad. Erman*. (Путешествіе вокругъ свѣта чрезъ Сѣверную Азію и оба океана, совершенное въ 1828, 1829 и 1820 гг. Эрманомъ).

*12524. **Beiträge** zur Kenntniss des Innern von Russland, von Dr. *I. Fr. Erdmann*. Сборникъ свѣдѣній о внутренней Россіи, Эрдмана, 3 ч.

Эрдманъ, профессоръ медицины Казанскаго университета (бывшій потомъ проф. въ Дерптѣ), въ 1811 г. ѣздилъ на Сергіевскія минеральныя воды (Оренбургской, теперь Самарской губерніи), въ 1813 г. по разнымъ губ. средней части Россіи, а въ 1816 г. въ Вятку, Пермь, Кунгуръ, Екатеринбургъ, многіе горные заводы Пермской губерніи, Тюмень и Тобольскъ, и собранныя имъ топографическія и статистическія свѣдѣнія помѣстилъ въ вышеназванномъ сборникѣ.

*12525. **Travels** in Siberia. *Adolph Erman*. Translated from the German by *W. Desborough Cooley*. Vols. 1—2. London. 1848. 8°.

*12526. **Travels** in Siberia. *Adolph Erman*. Vols. 1—2. Philadelphia. 1850. 12°.

*12527. **Wiadomości** o Syberyi i podróże w niéj odbyte w latach 1831, 1832, 1833, 1834 przez *J. K.* Vols. 1—2. Warzawa. 1837. 12°.

*12528. **Alex. v. Humboldt's** Reisen und Forschungen. Erzählung seiner Wanderungen in den Aequinoctical-Gegenden Americas und im assiat. Russland. *W. Macgillivray.* (Aus dem Engl. von J. Sporschul). Leipzig. 1833. 8°.

*12529. **Idem.** Leipzig. 1836. 8°.

*12530. **A. von Humboldt's** Reisen im europ. und asiat. Russland. *H. Kletke.* Vols. 1—2. Berlin. 1855—1856. 8°.

Spener'sche Zeitung. 1856. № 139.

*12531. **Idem.** 2-te Aufl. Vols. 1—2. Berlin. 1856. 8°.

*12532. **Idem.** 3-te Aufl. Vols. 1—2. Berlin. 1858. 8°.

*12533. **Reise** nach dem Ural, dem Altai und dem Kaspischen Meere. Путешествіе на Уралъ, Алтай и къ Каспійскому морю, исполненное по повелѣнію Имп. Всероссійскаго въ 1829 г., *А. Гумбольдтомъ, Г. Эренбергомъ* и *Г. Розе.* Часть 1. Сост. *Розе.* Берлинъ. 1837. Горный Журналъ. 1838. Ч. 1. Кн. 2; стр. 320—327.

*12534. **The travels** and researches of *A. v. Humboldt* . . . in the equinoctial regions of America, and in Asiatic Russia. *W. Macgillivray.* Edinburgh. 1832. 8°.

*12535. **Idem.** 2 ed. Edinburgh. 1833. 8°.

*12536. **Idem.** 3 ed. Edinburgh. 1836. 8°.

*12537. **Idem.** New-York. 1855. 8°.

*12538. **Reiser** i det Europaeiske og Asiatiske Russland. *A. Humboldt, G. Ehrenberg, G. Rose.* Paa Dansk ved Hans Sódung. Kjóbenhavn. 1858. (1857). 8°.

*12539 **Sibirische** Skizzen. *C. Gust. Fiedler.* (Dresden. 1833). 8°.

*12540. **Beiträge** zur Kenntniss des russ. Reiches und der angränz. Länder Asiens. Herausg. von *C. E. v. Baer und. Gr. v. Helmersen.* Bd. 14. Reise nach dem Altai, im Jahre 1834. Ausgeführt von *Gr. v. Helmersen.* St.-Petersburg. (1839—1868). 8°.

*12541. **Beiträge** zur Kenntniss des russ. Reiches und der angränz. Länder Asiens. Herausgegeben von *C. E. v. Baer* und *Gr. v. Helmersen.* Bd. 23. Berichte über Reisen im Süden von Ost-Sibirien, ausgeführt in den Jahren 1855 bis incl. 1859. Von *Gust Radde.* St.-Petersburg. (1839—1868). 8°.

*12542. **Beiträge** zur Kenntniss des russ. Reiches und der angränz. Länder Asiens. Herausg. von *C. E. v. Baer* und. *Gr. v. Helmersen.* Bd. 25. *Fr. Schmidts, P.* v. *Glehn's* und *A. D. Brylkin's* Reisen im Gebiete des Amurstromes und auf der Insel Sachalin. St.-Petersburg. (1839—1868). 8°.

*12543. **Lettre** à mes filles, sur mes voyages en Sibérie et en Chine. (1833—1834). Par le Comte *Camille de S-te A***.* Lille. 1838. 8°.

*12544. **Lettres** sur le voyage scientifique, dateés de Semipalatinsk, Boukhtarma et Oust-Kamenogorsk. Par *G. Kareline.* Bulletin de la Société des Naturalistes de Moscou. 1840. № 4; p. 495.—1841. № 3; p. 559.

*12545. **Recollections** of Siberie in the years 1840 and 1841. By *Ch. Herbert Cottrell.* London. 1842. 8°.

*12546. **Sibirien** nach seiner Naturbeschaffenheit, seinen gesellschaftlichen und politischen Verhältnissen und als Straf-Colonie geschildert. *Von Ch. Herbert Cottrell.* Aus dem Engl. übersetzt und mit Anmerk. begleited von *M B. Lindau.* Vols. 1—2. Dresden und Leipzig. 1846. 8°.

*12547. **Bericht** über die Expedition in das nordöstliche Sibirien während der Sommerhälfte des Jahres 1843. *A. Th. Middendorff.* (St.Petersburg). S. a. 8°.

*12548. **Reise** in den äussersten Norden und Osten Sibiriens während des J. 1843 und 1844 . . . ausgeführt und in Verbindund mit vielen Gelehrten herausg. Von *A. Th. v. Middendorff.* 1—3 Bnd. St.-Petersburg. 1847—1875. Buchdruck. d. K. Akad. der Wissensch. 4°.—B. 1. Reise in den aüssersten Norden und Osten Sibiriens. 1. Einleitung. Klimatologie. Geognosie. Botanik. Th. 1. bearb. von *K. E. Baer, H. R. Goeppert, Gr. v. Helmersen. A. Graf Keyserling, E. Lenz, A. Th. Middendorf, W. v. Middendorf, J. Müller n. Chr. Peters.* LVI, 274 S. u. XIV Taf. Th. 2. Botanik, bearb. von *E. R. v. Trautvetter, F. T. Ruprecht, C. A. Meyer. E. u. G. Borsczow.* 435, 148 S. u. 32 Taf.

Bnd. II. Th. I. Wirbellose Thiere, bearb. von *F. Brandt*, *W. F. Erichson*, *S. Fischer*, *E. Grube*, *E. Ménétriés*, *A. Th. v. Middendorf*. 516 S. und 32 Taf.

Bnd. II. Th. 2. Wirbelthiere. 256 S. und 26 Taf.

Bnd. III. Th. I. Ueber die Sprache der Jakuten von *O. Böhtlingk*. LVIII и 397 u. 184 S.

Band. IV. Uebersicht der Natur Nord und Ost-Sibiriens. Die Thierwelt Sibiriens. Die Eingeborenen Sibiriens. *A. Middendorf*. (Schluss des Ganzen Werkes). Спбургъ. 1875. Тип. Акад. Наукъ. 4°. VII и 1615 стр. и XVI л. картинъ (510 экз).

1) Arihiv für Naturgeschichte. 1854. № 4.
2) Journal für Ornithologie. 1853. № 4.
3) Münch. gel. Anzeiger. 1853. № 82 u. 84.
4) Petermann. Mittheilungen. 1860. № 5.

***12549. Neuere** Nachrichten über die Expedition des Herrn v. Middendorff. *C. E. v. Baer*. St.-Petersburg. 1844. 8°.

***12550. Reise** nach dem Nordosten des europ. Russlands, durch die Tundren des Samojeden, zum arktischen Uralgebirge im Jahre 1837 ausgeführt. *Alex Gust. Schrenk*. Vols. 1—2. Dorpat. 1848—1854. 8°.

***12551. Reise** von *A. G. Schrenk*. 1) Griesbach's Bericht ueber die Botanik. 1850. 2) Heidelb. Jahrbuch. 1856. № 56. (Kritik.).

***12552. Memoir** geographical, political and commercial on the present State, productive resources, and capabilitees for commerce of Siberia, Manchuria. *H. Aaron Palmer*. New-York. 1848. 8°.

12553. An die Akademie der Wissenschaften. (Sur le voyage en Sibérie). *Matth. Alex. Castrén*. St.-Pétersburg. 1849. 8°.

***12554. Nordische** Reisen und Forschungen. *M. A. Castren*. Im Auftrage der K. Akad. der Wissenschaften, heraus. von *A. Schiefner*. St.-Petersburg. 1853—1862. 8°.

Bnd. 1. Reiseerinerungen aus dem Jahren 1838—1844.

Bnd. 2. Reiseberichte und Briefe aus dem Jahren 1845—1849.

Bnd. 4. Ethnologische Vorlesungen über die altaischen Völker nebst Samojedischen Märchen und Tartarischen Heldensagen.

Bnd. 6. Versuch einer ostjakischen Sprachlerhe.

Bnd. 7. Grammatik der Samojedishen Sprachen.

Bnd. 8. Wörterverzeichniss aus dem samojedischen Sprachen.

Bnd. 9. Grundzüge einer tungusischen Sprache.

Bnd. 10. Versuch einer burjätischen Spachlehre.

Bnd. 11. Versuch einer koibalischen und karagassischen Sprachlehre nebst Wörterverzeichnissen aus den tatarischen Mundarten des minussinschen Kreises.

Bnd. 12. Versuch einer jenissei-ostjakischen und kottischen Sprachlehre.

1) Liter. Centralblatt. 1854. № 48.—1856. № 51.
2) Petermann Mittheilungen. 1856. № 10.—1858. № 3.
3) Menzel's Litbl. 1854. № 75.
4) The Westminster Review. 1854. Juli.
5) The Literary Gazette. 1858. № 2143.
6) Götting. gel. Anzeiger. 1859. № 17—19.
7) Zeitschrift für deutsche morgenl. Gesellschaft. X. 4.

***12555. Reisen** im Norden (1838—1844). *Matth. Alex. Castrén*. Aus dem Schwedischen übersetzt von Henr. Helms. Leipzig. 1853. 8°.

1) Deutsche Reichszeitung. 1854. № 12.
2) Allgem. Zeitung. 1853. № 326.
3) Familienb. d. oester. Lloyd. 1853. IV, 1.
4) Grenzboten. 1853. № 39.
5) Hamburg. liter. u. Krit. Blätter. 1853. № 84 и 85.
6) Bremer Sonntagsblatt. 1853. № 49.
7) Hamburg. Nachrichten. 1853. № 272—274.
8) Illustr. Zeitung. 1853. № 534.
9) Magazin für die Literatur des Ausl. 1854. № 5.
10) Menzel's Litbl. 1853. № 78.
11) Nationalzeitung. 1853. № 465.
12) Liter. Centralblatt. 1853. № 51.
13) St.-Galler Blatt. 1854. № 26.

***12556. Nordiska** resor och forskningar *Matth. Alex. Castren*. Helsingfors. 1852—1858. 8°.

Bd. 1. Reseminnen från åren 1838—1844.

Bd. 2. Reseberättelse och bref åren 1845—1849.

Bd. 3. Föreläsningar i finsk mytologi.

Bd. 4. Ethnologiska föresläsningar öfner altaiska folken: samt samojediska och tatariska Sagor.

Bd. 5. Smärre afhandlingar.

***12557. Neueste** Nachrichten über die nördlichste Gegend von Sibirien. *C. E. v. Baer*. St.-Petersburg. 1841. 8°.

***12558. Wspomnienia** z podróży do Syberji, pobytu w Berezowie i w Saratowie. Przez *Ewa Felinska*. Vols. 1—3. Wilno. 1852—1853. 8°.

***12559. Revelations** of Siberia. By a banished lady. *Ewa Felinska*. Edited by

colonel Lach. Szyrma. 2 ed. Vols 1—2. London. 1853. 8°.

*12560. **Idem.** 3 ed. Vols. 1—2. London. 1854. 12°.

*12561. **Sibirien.** skildret af en forviist polsk. Dame *Ewa Felińska.* Oversat efter det tredie engelske Oplag af Ferd C. Jórensen. Vols. 1—2. Kjóbenhavn. 1855. 8°.

*12562. **Voyages** en Sibérie. Par *N. A. Kubalski.* Tours. 1853. 12°.

*12563. **Idem.** Nouv. ed. Tours. 1856. 12°.

*12564. **Idem.** Nouv. ed. Tours. 1863. 12°.

*12565. **Idem.** Tours. 1857. 12°.

*12566. **Reisen** im Süden von Ostsibirien in den J. 1855—1859. *D. Radde.* Bnd. 1. u. 2. St.-Petersburg. 1862. Bnd. 3. Moskau. 1864—1869. 8°.

1) Europa. 1863. № 50.
2) Gartenflora. 1862. № 3.
3) Liter. Centralblatt. 1863. № 22.

*12567. **Fången** i Sibirien. Berättelse af Författaren till «Den Fattige Henrik». Öfwersättning. Stockholm. (1853). 12°.

*12568. **Reise-Erinnerungen** aus Sibirien. *Christoph Hansteen.* Deutsch von H. Sebald. Leipzig. 1854. 8°.

*12569. **Idem.** Neue Ausg. Leipzig. 1865. 8°.

*12570. **Idem.** Neue Ausg. Leipzig. 1867. 8°.

1) Europa. 1855. № 12.
2) Gersdorf's Repertorium. 1855. № 8.
3) Hamburg. liter. und krit. Blatt. 1855. № 22.
4) Magazin für die Literatur des Auslandes. 1855. № 46.
5) Menzel's. Liter-Blatt. 1855. № 14.
6) L'Athenaeum français. 1855. № 25.
7) Revue des Deux Mondes. 1855. Août. 1.
8) Liter. Centralblatt. 1854. № 51.

*12571. **Idem.** Aufl. 3. Leipzig. 1874. 8°.

*12572. **Mijne** reis door Siberië. *Chr. Hansteen.* Vertaald door J. J. A. Goeverneur. Groningen. 1855. 8°.

*12573. **Resa** i Sibirien. *Chr. Hansteen.* Stockholm. S. a. 8°.

*12574. **Idem.** Stockholm. 1861. 8°.

*12575. **Reise**-Erindringer. *Ch. Hansteen.* Christiania. 1859. 8°.

*12576. **Souvenir** d'un voyage en Sibérie. *Ch. Hansteen.* Trad. par M-me Colban. Paris. 1857. 8°.

*12577. **Reise** in Sibirien. *S. S. Hill.* Aus dem Engl. von L. Th. Fort. Vols. 1—3. Leipzig. 1855. 8°.

1) Kathol. Literaturzeitung. 1855. № 45.
2) Menzel's Literaturblatt. 1856. № 3.

*12578. **Travels** in Siberia. *S. S. Hill.* Vols. 1—2. London. 1854. 8°.

*12579. **Vóyage** pittoresque en Russie. *Ch. Saint-Julien.* Suivie d'un voyage en Sibérie par *B. Bourdier.* Paris. 1854. 8°.

*12580. **Podivné** Přihody, Sibirských dobrodruhů, cestujicich na ledné moře. Podle německého vzdělal F. S. K. (Odym). Praha. 1855. 12°.

*12581. **Reisen** in den mittleren und nördl. Festländern Asiens. *Fr. Heinzelmann.* Leipzig. 1855. 12°.

*12582. **The North Pacific** Surveying and exploring expedition. (Japan, Kamtschatka, Siberia and the month of the Amoor River). By *A. W. Habersham.* Philadelphia. 1857. 8°. 507 p.

*12583. **A voyage** to Japan, Kamtschatka, Siberia, Tartary. By *J. M. Tronson:* London. 1859. 8°.

*12584. **Oriental** and Western Siberia. *Thom. Witlam Atkinson.* London. 1858. 8°.

*12585. **Idem.** New-York. 1858. 8°.

*12586. **Reise** in Ostsibirien. Von *J. Bulitschef.* Aus dem Russ. von G. Baumgarten. Vols. 1. Leipzig. 1858. 8°.

*12587. **Die Expedition** in die Seen von China, Japan und Ochotsk. Von *W. Heine.* 4 Bd. Leipzig. 1859. 8°. Mit Karten und 16 Tafeln.

*12588. **Beautés** et merveilles des Russies d'Europe et d'Asie. *Prieur de Sombreuil.* Paris. S. a. 8°.

*12589. **Idem.** Leipzig et Paris. 1860. 18°.

*12590. **Idem.** Limoges et Paris. 1862. 12°.

*12591. **Prwni** dobyti Sibiře od Rosů s předeslanými staŕsi mi dějinami sibiřskými, pokud stýkaji se s řiši ruskou. *Nic. Karamsine.* Přeložil Bačkora Josef. Praha. 1861. 8°.

*12592. **Dziennik** podrózý po Syberje. *J. Kopeć.* Lwów. S. a. 12°.

*12593. **Idem.** Berlin. 1863. 8°.

*12594. **Journey** from Pekin to St.-Petersburg. *Grant.* The Journal of the royal Geogr. Society. 1863; pp. 167—178.

*12595. **Reisen** in den Steppen und Hochgebirgen Sibiriens. *Etzel und H. Wagner.* Leipzig. 1864. 8°.

1) Allgem. deutsche Lehrer-Zeitung. 1864. № 32.
2) Erheiterungen. 1864. № 1.
3) Literaturblatt z. «Natur», 1864. № 3.
4) St.-Galler Blatt. 1863. № 51.
5) Wissensch. Beilage d. Leipz. Zeitung. 2863. № 100.

*12596. **The Siberian** overland route from Pekin to Petersburg. By *A. Michie.* London. 1864. 8°.

Götting. gelehrte Anzeigen. 28 Stück. Krittik von Dr. Biernatzki.

12597. **Aus China** durch die Mongolei nach Sibirien. Globus. 1865. 8 Bnd.

*12598. **La Sibérie** d'après les voyageurs les plus récents. *Fd. de Lanoye.* Paris. 1865. 8°.

*12599. **Idem.** Éd. 2. Paris. 1879. 8°.

*12600. **Reisen** in den Steppen und Hochgebirgen Sibiriens und der angrenz. Länder Central-Asien. Nach Aufzeichnung von *Atkinson*, v. *Middendorf*, *Radde* и *Ant. v. Etzel* und *Herm. Wagner.* Leipzig. 1864. 8°.

*12601. **Siberien.** Efter de nyaste resandes uppgifter. *F. de Lanoye.* Öfversättning frånfranskan af Geo. Swederus. Stockholm. 1865. 12°.

*12602. **Un parisien** en Asie. Voyage en Chine ..... et sur les bords de l'Amoor. *Camille de Furth.* Paris. 1866. 18°.

12603. **Neuere** geograph. Forschungen in Kaukasien, Turkestan, Sibirien und der Mandschurei. Magazin für die Literatur des Auslandes. 1866. № 52.

12604. **Middendorf's** Reise in das Tajmurland. Die Libelle. 1867. № 43 u. 44.

Эта земля находится въ Сибири противъ Новой Земли.

*12605. **Podróż** więźnia etapami do Syberyi w roku 1854. T. 1 i 2. Przez *Agaton Giller.* (Biblioteka pisarzy polskich. T. 40, 41). Lipsk. 1866. 8°.

*12606. **Reisen** im Süden von Ost-Sibirien in den Jahren 1855 bis 1859 incl. Bd. 1. Die Säugethierfauna. St.-Petersburg. 1862. Bd. 2. Die Festlands-Ornis des Südöstlichen Sibiriens. St.-Petersburg. 1863. 4°. Bd. 3. Heft 1—3. Monopetalae, bearbeitet von F. v. Herder. *Gust. Radde.* Moskau. 1864—1869. 8°.

*12607. **Idem.** Botanische Abtheilung, oder Flora der Gebiete des russischen Reiches östlich vom Altai. Monopetalae. Von *F. v. Herder.* Bd. 3. Heft. 2. Moskau. 1867. 8°.

*12608. **Idem.** Monopetalae, bearbeitet von *F. v. Herder.* Moskau. 1870. 8°.

*12609. **Reise** im Olekminsk-Witim'schen Gebiet, Sommer 1866. Von Fürsten *P. Krapotkin.* Mittheilungen aus J. Perthes' Geograph. Anstalten. 1867. № 5. S. 161—166.

12610. **Ueber** die nördlichen Gegenden von Sibirien und dem europäischen Russland. Gaea. Natur und Leben. 1867. № 3. 4 Heft.

12611. **Nach Sibirien.** Europa. 1867. № 13.

*12612. **Des progrès** de la science géographique dans la Sibérie Orientale et la Mantchourie russe. Annales des voyages. 1867. № 10; p. 94—103.

*12613. **Erlebnisse** in Russland u. Sibirien. Herausg. von *D. Becker.* Wiesbaden. 1867. 8°.

12614. **Im Norden** von Sibirien. Dörptsche Zeitung. 1868. № 30, 31 u. 32.

*12615. **Expedition** tho the Trans-Naryn contry in 1867. By baron *F. R. Osten-Sacken.* Transl. from the Russ. by Delmar-Morgan. With a map. London. 1870. 8°. 19 p.

*12616. **Tent** life in Siberia and adventures among the koraks and other tribes in Kamtchatka and northern Asia. *G. Kennan.* London. 1870. 8°.

*12617. **Ibem.** London. 1870.

Извѣстія Сибир. отд. Русск. Геогр. Общ. 1870. Т. 2. № 1—2; стр. 70—85 и № 5; стр. 55—58.

*12618. **Viaggio** a traverso la Russia e la Mongolia. *Lorenzo Inselvini.* Firenze. 1871. 8°.

*12619. **La Sibérie** orientale et l'Amérique russe. Par *Sachot.* Paris. 1875. 8°. (Revue britannique. 1871. № 9 et 10).

*12620. **Idem.** Nouv. éd. Paris. 1883. 8°.

*12621. **A Land** journey from Asia to Europe; being an account of a Camel and Sledge journey from Canton to St.-Petersburg through the Plains of Mongolia and Siberia. By *W. Athenry Whyte*. London. 1871. (Low eh C°.). Athenaeum. 1871. May 28. № 2273; p 617.

12622. **Eine** Reise nach Sibirien Wissensch. Beilage der Leipz. Ztng. 1871. № 78—79.

*12623. **Overland** through Asia: Pictures of Sibiria *T. Knox*. London. 1871.

The Athenaeum. 1871. № 1876. June 10.

*12624. **Reise** in der Mandschurei. Von *Palladius*. Geogr. Notiz. Petermann's Mittheilungen. 1871. Heft. 3. S. 110.

*12625. **An expedition** through Manchuria from Pekin to Blagowestschensk in 1870. By archim. *Palladius*. Journ. of R. Geogr. Soc. 1872. Vol. 42; p. 142—180.

*12626. **The recent** journey of the archim. *Palladius* through Manchuria. Transl. from the Russian. *E. D. Morgan*. Proceedings of the R. Geogr. Soc. 1872. Vol. XVI. № 3; p. 204—217.

12627. **Z podróży** po Wschodniej Syberji, przez *Mich. Gruszeckiego*. Tygodnik mód. 1873. № 17 i 32.

12628. **Czekanowski** über seine Erforschung der unteren Tunguska, im J. 1873. Globus. 1877. № 16, 17 u. 18.

12629. **K. v. Neumann's** Expedition nach dem Lande der Tschuktschen. Globus. 1874. Bnd. № 20, 22, 23 u. 24.

*12630. **Relations** sur la Sibérie. Première conférence. Par *P. Argant*. Posen. 1874. 8°.

12631. **Schilderungen** aus Sibirien. *A. Kohn*. Globus. 1874. № 15 u. 16.

*12632. **Expedition** nach den Bäreninseln von der Sibirische Küste. Von *K. v. Neumann*. Globus. 1875. № 3—5.

12633. **Vorläufige** Bericht über die Lena-Olenekexpedition des J. 1875. Globus. 1876. 30 Bnd. (15—17?).

*12634. **Sibirien.** Von *Albin Kohn*. Leipzig. 1876. 8°.

Сибирь. 1877. № 5.

*12635. **Obrazki** Syberyi. Przez *L. Niemojowski*. Illustrował E. M. Andriolli. Warszawa. 1875. 8°.

*12636. **Frå Siberien** till Moskow. *Aug. Bournonville*. Kjóbenh. 1876. 8°.

*12637. **De Paris** à Pekin par terre; Sibérie-Mongolie. Par *V. Meignan*. 2 éd. Paris. 18°.

*12638. **Idem.** Éd. 3. Paris. 1877. 12°.

12639. **Die deutschen** Reisenden in Sibirien. Das Ausland. 1876. № 36 u. 37.

12640. **Von Semipalatinsk** nach Barnaul. Von *K. Sell*. Daheim. 1876. № 52.

*12641. **Reisebriefe** des *Dr. Finsch* aus Westsibirien. Globus. 1876. 30 Bnd. № (15—17—19?).

*12642. **Reise** nach West-Sibirien im Jahre 1876. Von *O. Finsch*. Abth. 1—2. Berlin. 1879. 8°.

*12643. **Forschungsreise** nach West-Sibirien. Von *Finsch*. Globus. 1877. 31 Bnd. № 7—8.

12644. **Un voyage** en Sibérie. . *Botkine*. L'Exploration. 1878. Déc.

*12645. **Im eisigen** Norden, oder: Der Weg nach Sibirien. Erzählung von *C. Lüders*. Hamburg. (1878). 8°.

12646. **Nach Sibirien** in die Straf-arbeit. Von *P. Lwow*. Magazin für die Liter. des Ausl. 1878. № 40.

*12647. **The adventures** of Rolando in Mesopotamia, Persia, Siberia, Kamschatka, China and Thibet. *Anne Bowman*. London. 1878. 8°.

*12648. **Up North** or lost and found in Russia and the Arctic wastes. By *Mrs Hardy* (Janet Gordon). London and Edinburgh. 1878. 16°.

*12649. **Frozen** Asia a sketch of modern Siberia. By *C. H. Eden*. London. 1879. 8°.

*12650. **De Paris** à Samarkand, le Ferghanah, le Kouldja et la Sibérie occidentale. Par M-me *Ujfalvy Bourdon*. Paris. 1880. 4°.

*12651. **Siberia.** The Month. 1881. Sept.

12652. **Siberia.** The Athenæum. 1881. 2 Avril.

*12653. **Liste** des voyageurs russes en Asie. Par *M. Venukoff*. Moscou. 1881. 8°.

*12654. **Voyage** à travers la Mongolie et la Chine. *P. Piassetsky*. Trad. du russe par A. Kusciński. Paris. 1883. 8°.

*12655. **From** Kulja, across the Tian-Shan to Lob-Nor. By *N. Przevalsky*. Translaled by E. Delmar-Morgan. London. 1879. 8°.

*12656. **Reisen** in der Mongolei, im Gebiet der Tanguten und den Wästen Nordtibets in den Jahren 1870 bis 1873. *N. Prjewalsky*. Aus dem Russ. und mit Anmerkungen versehen. Von *Albin Kohn*. Iena. 1877. 8°.

*12657. **Mongolia,** the Tangut-country, and the solitudes of Northern Tibet. *N. Prjevalski*. Translated by E. D. Morgan. Vols. 1—2. London. 1876. 8°.

12658. **Przewalski's** Reise nach Hoch-Tibet. 1872. Von *A. Kohn*. Globus. 1877. № 22—24.

12659. **Przewalski's** Reisen in der Mongolei. Von *Th. Carus*. Natur and Offenbarung. 23 Bnd. 7—18 Heft.

12660. **Prschewalski's** Reisen in der Mongolei und in Tangutenlande. Nach dem russ. *E. v. Barth*. Das Ausland. 1876. № 51.

12661. **Die Bremische** Expedition zur Erforschung Westsibiriens. Von *O. Ule*. Aus allen Welttheilen. 1876. 6 Heft (März).

12662. **Die sibirische** Forschungsreise des Bremer Polarvereins. Gartenlaube. 1876. № 20.

12663. **Abschluss** der Bremer Forschungsreise in Westsibirien Mittheillungen. von A. Petermann. 22 Bnd. 1876. 12 Heft.

12664. **Zwei** Briefe des Dr. Finsch über seine Forschungreise nach Westsibirien. Globus. 1876. (1—7). 1877. № 5—6.

*12665. **Literatur-Nachweis** für das Gebiet des «untern Ob». Zweiter Anhang zu O. Finsch Reise nach Westsibirien im Jahre 1876. *K.* Graf *Waldburg Zeil*. Stuttgart (1880). 8°.

12666. **Die wissenschaftlichen** Expeditionen der K. Geogr. Gesellschaft in J. 1877. Russ. Revue. 1878. № 7.

12667. **A travers** la Sibérie. *J. Moulinasse*. Revue générale. 1880. Juillet.

*12668. **Le nord** de la Sibérie. Par *de Wrangel*. Limoges. (1881). 8°.

*12669. **Siberia** in Europa: a visit to the valley of the Petchora in North-East Russia. *Henry Seebohm*. London. 1880. 8°.

*12670. **Z dalekiego** wschodu. Wrażenia obrazy opisy z podróży po Syberyi. Przez *Bron. Rejchman*. Warsz. 1881. 8°.

*12671. **Through** Siberia. *Henry Lansdell*. London. 1882. 8°. Vols. 1—2.

*12672. **Idem.** Ed. 2. ib. 1882. 8°. Vols. 1—2.

*12673. **Idem.** Ed. 3. ib. 1882. 8°.

*12674. **Idem.** Ed. 4. ib. 1883. 8°.

1) Заграничн. Вѣстникъ. 1883. № 4; стр. 34—35.
2) Историч. Вѣстникъ. 1882. Т. 8. № 6; стр. 690. (Ред. Ф. Б.).

12675. **Англичанинъ** о Сибири. Статья *А. К—кова* Колосья. 1884. № 1; стр. 185—192.

*12676. **Durch** Sibirien v. *H. Lansdell*. Aus d. Engl. von. Müldener. Jena. 1852. 8°.

12677. **Genom** Sibirien. *H. Lansdell*. Öfvers. Stockholm. 1882. 8°.

*12678. **Giappone** e Siberia. Note di Viaggio. *L.* conte dal *Verme*. Milano. 1882. 8°.

12679. **Voyage** en Sibérie. Par *Cotteau*. L'Exploration. 1882. 16 et 23 Février.

*12680. **Siberia** in Asia: a visit to the valley of the Jenesay in East Siberia. By *Henry Seebohm*. London. 1882. 8°.

*12681. **Les évadés** dela Sibérie. Voyage des frontières de la Chine aux rives de la mer glaciale. Par *E.* du *Chatenet*. Limoges. 1883. 8°.

*12682. **Idem.** Limoges. 1890. Impr. et libr. Ardant et Ce. Gr. 8°. 159 p.

*12683. **Siberian** pictures. By *Ludw. Niemojòwski*. Ed. from the Polish, by Szulczewski. London. 1883. 8°.

*12684. **Instruction** für die Beobachtungen, welche die Expedition an die Lena—Mündung auszuführen hat. Спб. 1882. Тип. Акад. Наукъ. 4°. 6 стр. (60 экз.).

*12685. **Zur Vorgeschichte** der von der K. Academie der Wissenschaften ausgerüsteten Expedition nach den Neusibirischen Inseln und dem Iana-Lande. *L. Schrenck.*

Спб. 1885. Тип. Имп. Акад. Наукъ. 8°. 61 S. u. Kart. (60 экз.).

*12686. **Wissenschaftliche** Resultate zur Erforschung des Ianalandes und der neusibir. Inseln, in den J. 1885—1886 ausgesandten Expedition. 1. Die paläozoischen Versteinerungen der neusib. Inseln. Kotelny. Von Baron *Ed. von Toll*. Mémoires de l'Académie I. des Sciences de St.-Pétersbourg. 7-e Série. T. XXXVII. № 33. (Leipz. Vots). 4°. 56 p. et 5 pl.

*12687. **Meteorologische** Beobachtungen im Iana Lande und auf den Neusibir. Inseln angestellt von *A. Bunge* und Baron *Ed. Toll*. *R. Bergmann*. St.-Petersburg. 1887. 8°.

12688. **Beiträge** zur Kenntniss d. russ. Reiches und der angrenzenden Länder Asiens. 3 Folge Auf Kosten der K. Akad der Wissensch. herausg. von *L. v. Schrenck* und *C. I. Maximowicz*. 3 Bd. Lex. 8°. St.-Petersburg. 1887. VI, 412 S. und 6 Karten. (Leipzig Voss) n. 7.

Inhalt: Die von der K. Akad. der Wiss. ausgerüstete Expedition nach den neusibirischen Inseln, und dem Jana-Lande zur Vorgeschichte der Expedition. Von *L. v. Schrenck*. Berichte der Reisenden Dr. *A. Bunge* und Baron *Ed. Toll*.

*12689. **Wrażenia** i przygody zeslanego w Sybir Wielkopolanina. Poznań. 1883. 8°.

*12690. **Aus Sibirien.** Vol. 1—2. Von *W. Radloff*. Leipzig. 1884. 8°.

*12691. **De Paris** a Pékin par térre. Sibérie.—Mongolie. *Victor Meignan*. 4 éd. Paris. 1885. 8°.

*12692. **From Paris** to Pekin over Siberian snows. *V. Meignan*. Ed. from the French by W. Conn. London. 1885. 8°.

12693. **Spedizione** italiana nella Siberia. Per *G. dalla Vedova*. Nuova Antologia. 1885. Janvier.

*12694. **Un éstate** en Siberia... *Steph. Sommier*. Firenze. 1885. 8°.

*12695. **Sibirien.** Geographische, ethnograph. und histor. Studien. *N. Jadrinzew*. Nach dem Russ. bearb. von *Ed. Petri*. Jena. 1886. 8°.

*12696. **Escaped** from Siberia. *H. Frith*. London. 1886. 8°.

*12697. **Wspomnienia** z Syberji od r. 1863—1869. *Zielonka, Lud. Jastrzebiec*. Lwów. 1886. 8°.

*12698. **Z krań ców** Sybiru. *W. Wasilewski*. Warszawa. 1887. 8°.

12699. **La Sibérie.** Revue britannique. 1887. Avril.

*12700. **Die Reise** nach Sibirien. *A. Schöne*. Hamburg. 1888. 8°.

12701. **Der Schub** nach Sibirien. Von *V. Alecsandri*. Das Magazin für die Literatur des Ausl. 1890. № 26.

12702. **Reisebilder** aus Sibirien. Katholisches Schulblatt. 1890. 8, 9, 10, 11 u. 12 Heft.

*12703. **Arctic** Alaska and Siberia, or, eight months with the Arctic Whalemen. By *Herbert L. Aldrich*. Map and illustrations. 1890. 12°. Cloth. pp. 5 and 234. New-York and Chicago. 7 s. 6 d.

12704. **Voyage** dans le bassin de la Petchora, l'Oural septentrional et la Sibérie occidentale. Par *Ch. Rabot*. Compte rendu de la Société geogr. de Paris. 1890. 464—467, 16—17, 578 et 579.

12705. **George Kennan** und die Nihilisten. Von einen Russen Ostsibiriens. Unsere Zeit. 1890. 8 Heft.

*12706. **Sibirien!** *G. Kennan*. Deutsch von E Kirchner. Berlin. 1890. 8°.

*12707. **Id.** 2-te Aufl. ib. 1890. 8°.

*12708. **Id.** 3-te Aufl. ib. 1880. 8°.

*12709. **Id.** 4-te Aufl. ib. 1890. 8°.

*12710. **Id.** 5-te Aufl. ib. 1890. 8°.

*12711. **Id.** 6-te Aufl. ib. 1890. 8°.

*12712. **Id.** 7-te Aufl. ib. 1890. 8°.

*12713. **Id.** 8-te Aufl. ib. 1890. 8°.

*12714. **Id.** 9-te Aufl. ib. 1890. 8°.

*12715. **Id.** 10-te Aufl. ib. 1890. 8°.

*12716. **Id.** 11-te Aufl. ib. 1890. 8°.

*12717. **Id.** 12-te Aufl. ib. 1891. 8°.

*12718. **Id.** Aus dem Englischen übertragen von D. Kack. I. Leipzig. 1890. 8°.

*12719. **Id.** Deutsch von G. Gärtner. Theil I. Halle a. d. S. 1890. 8°.

*12720. **In** Sibirien! Leipzig. 1890. 8°.

*12721. **Sibirien!** Deutsch von E. Kirchner. Neue Folge. Berlin. 1890. 8°.

*12722. **Id.** 2-te Aufl. ib. 1890. 8°.

*12723. **Id.** 3-te Aufl. ib. 1890. 8°.
*12724. **Id.** 4-te Aufl. ib. 1890. 8°.
*12725. **Id.** 5-te Aufl. ib. 1890. 8°.
*12726. **Id.** 6-te Aufl. ib. 1890. 8°.
*12727. **Ib.** 7-te Aufl. ib. 1890. 8°.
*12728. **Id.** 8-te Aufl. ib. 1890. 8°.
*12729. **Id.** 9-te Aufl. ib. 1891. 8°.

*12730. **Tent life** in Siberia. New-York. London. 1890. 8°.

*12731. **Zeltleben** in Sibirien. Deutsch von E. Kirchner. Berlin. 1890. 8°.
*12732. **Id.** 2-te Aufl. ib. 1890. 8°.
*12733. **Id.** 3-te Aufl. ib. 1890. 8°.
*12734. **Id.** 4-te Aufl. ib. 1890. 8°.
*12735. **Id.** 5-te Aufl. ib. 1891. 8°.

1) Beilage z. Allgem. Zeitung. 1888. № 348.—1890. № 152.
2) Literar. Centralblatt. 1890. № 12; S. 394—393. (Rec. von Kff.).

*12736. **Voyages** en Sibérie. Par *E. Boulangier.* Paris. 1890. Soc. d'éditions scientifiques. 8°.

*12737. **En Asie** centrale à la vapeur. (La mer Noir, la Crimée, le Caucase, la mer Caspienne, les chemins de fer Sibériens et asiatiques, Inauguration du chemin de fer transcaspiens l'Asie centrale. Merv, Bokhara, Samarcand). Notes du voyage par *Napoléon Ney.* Préface de *P. Véron.* Dessins de Dick de Lonlay. Avec 2 cartes. Paris. 1890. Impr. Mouillot, libr Garnier frères. 8°. VIII et 471 p. 3 fr. 50 c.

12738. **La Sibérie.** Par *D. Landal.* Bibliothèque universelle. 1890. Sept.

*12739. **L'Asie.** Choix de lectures de géographie, accompagnées de résumés, d'analyses, de notice historiques, de notes explicatives et bibliographiques et ornées de 50 vignettes, de 9 cartes, tirées en couleur et de 40 cartes intercalées dans le texte, par *M. L. Lancer.* 1-ère partie (Asie russe, Turkestan, Asie ottomane, Iran), 2-e éd., revue et corrigée. Saint-Cloud. 1890. Impr. V-e Belin et fils. Paris libr. Belin et fils. 18° jésus. XI et 619 p.

*12740. **Notes** de voyage en Sibérie. Le chemin de fer transsibérien et la Chine. Par *Edgar Boulangier.* Tours. 1891. Impr. Deslis frères. Paris. à la Société d'éd. scient. Gr. 8°. XII et 399 p., avec grav. et cartes.

*12741. **Professor** A. Vambéry on Russia and northern Asia. The Imper. and Asiat. Review. 1891. January.

*12742. **Voyage** aus pays aurifères. Afrique, Mexique, Californie, Perou, Chili, Nouvelle-Calédonie, Australie, Russie. Par *A. C. de la Carrières. J. B. Arnout* père. Paris. S. a. 8°.

Б. ГЕОГРАФІЯ И ПУТЕШЕСТВІЯ ПО СИБИРИ ВЪ ОСОБЕННОСТИ.

аа) Тобольская губернія.

*12743. **Краткое** описаніе Тобольскаго намѣстничества. *Германъ.* (Изъ Мѣсяцеслова 1786 г.). Собраніе сочиненій изъ мѣсяцеслововъ. 1790. Ч. 6; стр. 148—218.

12744. **Описаніе** трехъ лучшихъ округъ Тобольской губерніи. *Андрей Мыльниковъ.* Труды Вольн. Эконом. Общ. 1793. Ч. 48; стр. 239—248.

*12745. **Воспоминаніе** о Тобольскѣ и его окрестностяхъ. *В. Дмитріевъ.* Сибирск. Вѣстникъ. 1818. Ч. 1; стр. 113—121.

*12746. **Описаніе** пути изъ Москвы въ Стокгольмъ и Тобольскъ въ половинѣ XVII ст. (Дополненіе къ Кильбургерову извѣстію о русск. торговлѣ). Сѣв. Архивъ. 1823. Ч. 5; стр. 169—187.

Это 3 и 4 главы къ Кильбургерову извѣстію о русск. торговлѣ, найд. *Шмитомъ Фисельдекомъ* въ одной рукописи Вольфенбютельской библіотеки. Очень важное сочиненіе для древней географіи Россіи.

12747. **Вѣдомость** о разстояніи окружныхъ городовъ Тобольской губерніи отъ губернскаго, о числѣ дѣятелей, домовъ, и градскихъ доходахъ въ каждомъ городѣ. Историческій, Статистическій и Географическій Журналъ. 1829. Ч. 1. № 1; стр. 78—79.

*12748. **Журналъ** весны Тобольской или прогулки вокругъ Тобольска. 1830. Московск. Телеграфъ. 1830. Ч. 34. № 14; стр. 177—189.

*12749. **Прогулки** вокругъ г. Тобольска въ 1830 г. Соч. *Петра Словцова.* Москва. Тип. Селивановскаго. 1834. 8°. Ц. 2 р.

*12750. **Тобольскъ** въ разныхъ отношеніяхъ. Московск. Телеграфъ. 1831. Ч. 40, № 13; стр. 3—32 и № 14; стр. 146—181.

Отрывокъ изъ рукописи: «Прогулки вокругъ Тобольска въ 1830 году». Сочиненіе *П. Словцова.*

*12751. **Книжка** П. А. Словцова. Статья *В.* Амуръ. 1860. № 21. Книжка эта «О прогулкахъ вокругъ Тобольска въ 1830 году». Москва. 1834. VI и 196 стр. и 8 таблицъ.

По поводу статьи *Н. В.* «О *Словцовѣ*», въ 47 № Тобольскихъ губ. вѣд. 1858.

12752. **Тобольскъ.** Сѣв. Пчела. 1836. № 247.

*12753. **Догадка** о значеніи именъ нѣкоторыхъ мѣстъ Тобольской губерніи. Журн. Минист. Нар. Просвѣщ. 1840. Ч. 30. № 5; стр. 80—98.

12754. **Городъ** Тобольскъ. (Нѣкоторыя подробности о городѣ). Живоп. Русская Библіотека. 1857. Т. 2. № 39; стр. 308—310.

12755. **Тобольскъ.** Иллюстрація. 1859. Т. 3. № 51; стр. 13—14.

12756. **Городъ** Тобольскъ. Статья *В. И.* Тобольскія губ. вѣд. 1861. № 51—52.

12757. **Городъ** Тобольскъ. Статья, сост. *Викт. Ильинымъ.* Памятная книжка для Тобольской губерніи на 1861—1862.

12758. **Тобольскъ.** Воскресный Досугъ. 1863. Т. 2. № 50.

12759. **Путевыя** замѣтки. Тобольская губернія. *Ипполитъ Завалишинъ.* Тобольскія губ. вѣд. 1863. № 41—47.

12760. **Тобольскъ.** Статья *П — ва.* Сѣв. Сіяніе. 1864. Т. 3, вып. 8; ст. 507—520. (Съ рисункомъ).

12761. **Замѣтки** на замѣтки. (О Тобольской губ.). *Туземецъ г. Тюмени.* Тобольскія губ. вѣд. 1864. № 1 и 2.

12762. **Домъ** Тобольской почтовой конторы. *Г. Варлаковъ.* Тобольскія губ. вѣд. 1864. № 17.

12763. **Видъ** Тобольска. Воскресный Досугъ. 1869. № 314.

12764 и 12765. **Книжки** для школъ. 1871. № 22 и 27. Западная Сибирь. Тобольская губ. Москва. 1871. 16°. 48 стр. Ц. 5 к.

12766. **Изъ очерковъ** Сибири. 1 Столица Сибирскаго царства, городъ Тобольскъ. *А. Павловъ.* Сибирь. 1878. № 51 и 52.

12767. **Тобольскъ** и его окрестности. Пермскія губ. вѣд. 1879. № 55.

Изъ книги А. Павлова: «Очерки и замѣтки».

12768. **Городъ** Тобольскъ. Всемірн. Иллюстрація. 1879. № 570.

*12769. **Городъ** Тобольскъ и его окрестности. Историч. очеркъ. *К. Голодниковъ.* Тобольскъ. 1887. Тип. губ. правл. 8°. 139 стр. Ц. 1 р.

12770. **Юбилейные** итоги. Сибирскій Вѣстникъ. 1887. № 63. (33?)

По поводу соч. г. Голодникова «Г. Тобольскъ и его окрестности».

12771. **Тобольскъ** и его окрестности. *М. Знаменскій.* Восточн. Обозрѣніе. 1887. № 13—15.

12772. **Близъ** Тобольска. *Вас....новъ.* Сибирскій Вѣстникъ. 1889. № 108.

12773. **Письмо** изъ Тобольска. *Тоболякъ.* Сибирскій Вѣстникъ. 1889. № 2.

12774. **Описаніе** Тобольской губ. *Мельниковъ.* Труды И. Вольн. Эконом. Общ. Т. 48; стр. 239.

12775. **Тобольская** губ. Русскій Энциклоп. словарь *И. Березина.* Отд. IV, т. 2; стр. 589—594.

12776. **Отрывки** изъ письма г. *В. Е.* Бабочка. 1830. № 11; стр. 44.

Писано изъ Тобольска.

12777. **Изъ Тобольска.** Корреспонденція. Всемірн. Иллюстрація. 1872. Т. 8, № 192; стр. 151.

12778. **Изъ Тобольска.** Промышленность. 1863. Т. 10. № 7—8; стр. 132—133.

Мѣстоположеніе города и фабричная производительность.

*12779. **По этапу** отъ Петербурга до Тобольска. Разсказъ арестанта. Зритель. 1862. № 49—52; стр. 682—687, 723—728, 756—763 и 787—794.

*12780. **Отъ Тобольска** до Березова. *К. Губаревъ.* Современникъ. 1863. Т. 94. № 1—2; стр. 353—388.

12781. На сѣв.-востокѣ Тобольской губ. Статья *К. Г.* Тобольскія губ. вѣд. 1886. № 4 и 6.

***12782. Отъ Тобольска** до Обдорска, лѣтомъ и зимою. *К. Голодниковъ*. Тобольскія губ. вѣд. 1880. № 44, 45, 47, 48, 50, 51 и 52.—1881. № 1, 3, 5, 7, 9, 10 и 11.

***12783. Отъ Тобольска** до Обдорска. (Путевыя замѣтки). *Сѣверный старожилъ*. Сибирскій Вѣстникъ. 1886. № 5, 8, 11, 15, 19, 21, 23, 29, 38 и 42.

12784. Отъ Тобольска до Тюмени. *А. Б—ій*. Сибирскій Вѣстникъ. 1890. № 129.

12785. Альбомъ Тобольскихъ видовъ. Фотографія Павла Паугова, текстъ *Кап. Голодникова*. Тобольскъ. Въ тип. Губ. Правл. 1864. 8°. 23 (нен.) стр.

12786. Виды Сибири: Тобольскъ.—Кучумово Городище.—Памятникъ Ермаку.—Вершина.—Оврагъ.—Абалавскій монастырь. Пчела. 1876. № 22.

12787. Село Новое. *Е. Кузнецовъ*. Тобольскія губ. вѣд. 1866. № 46.

Находится не далѣе ста верстъ отъ Тобольска; основаніе его относятъ къ 40-мъ гг. прошедшаго столѣтія.

12788. Сдѣланное на мѣстѣ описаніе городковъ: Казымскаго и Ляпинскаго, г. *Шершеневичемъ*. Журн. Министер. Внутр. Дѣлъ. 1844. Ч. 6. № 6; стр. 494—507.

***12789. Путешествіе** астронома Делиля и профессора Кенигсфельда изъ Сибурга въ Березовъ. *В. Берхъ*. Новости Литературы. 1823. Ч. 4. № 14; стр. 1—11. № 15; стр. 17—27 и № 16; стр. 33—36.

***12790. О рукописи** астронома *Делиля*, принесенной въ даръ Русск. Географ. Общ. членомъ онаго, кн. П. А. Долгоруковымъ. Сочиненіе *В. Я. Струве*. Записки Русск. Географ. Общ. 1849. № 3; стр. 50—67.

Эта рукопись имѣетъ слѣдующее заглавіе: Путешествіе *Кенигфельса* и *Делиля* въ Березовъ, (voyage de *Koenigfels et Delile* à Bérézof. 1740).

12791. Городъ Березовъ. Статья *Евг. Огородн.* Русск. Энциклоп. словарь *П. Березина*. Т. 3; стр. 516—517.

***12793. Описаніе** г. Березова и его округа. Сѣв. Пчела. 1832. № 205, 206, 207, 208, 209, 210, 211 и 212.

Составленъ бывшимъ Березовскимъ городничимъ *Андреевымъ*.

***12794. Описаніе** Березовскаго края. *П. А. Абрамовъ*. Записки Имп. Русск. Географ. Общ. 1857. № 12; стр. 327—448. (Отд. отт. Спб. 1857. 8°. 120 стр.).

***12795. Описаніе** Березовскаго края. *П. Абрамовъ*. Тобольскія губ. вѣд. 1858. № 19—26.

12796. Березовскій край и рыболовство на р. Оби. (Извлеченіе изъ «Тобольскихъ губ. вѣд.»). Записки Имп. Казанск. Эконом. Общ. 1858. Ч. 1. № 1; стр. 1—12.

12797. Березовскій край. Журналъ общеполезн. свѣдѣній. 1858. № 3; стр. 82—83.

12798. Замѣтки о Березовскомъ краѣ. *Сургутскаго уроженца*. Тобольскія губ. вѣд. 1863. № 34.

***12799. Изъ Березова**. Статья *А. И—ва*. Тобольскія губ. вѣд. 1863. № 17, 18, 23, 24, 27, 29, 35 и 40.

12800. Записка о части Березовскаго округа Тобольской губ., обслѣдованной въ 1861, 1862 и 1863 годахъ Курганскимъ купцомъ *Ф. Шишкинымъ*. Тобольскія губ. вѣд. 1864. № 9. (Изъ Сибири). Биржевыя Вѣдомости. 1864. № 86.

***12801. Березовъ**, уѣздный городъ. Статья *Н. П—ровскаго*. Тобольскія губ. вѣд. 1866. № 33, 34 и 35.

12802. Г. Березовъ. Нива. 1871. № 19.

12803. Городъ Березовъ (видъ). Газета Гатцука. 1875. № 12.

12804. Г. Березовъ. Живоп. Обозрѣніе. 1876. № 2.

12805. Городъ Березовъ. Статья *А. Демина*. Тобольскія губ. вѣд. 1882. № 27.

12806. Забытый край. *Сибирякъ*. Сибирь. 1886. № 26.

О Березовѣ и Обдорскомъ краѣ.

12807. Городъ Березовъ. *А. Деминъ*. Тобольскія губ. вѣд. 1888. № 30 и 31.

*12808. **Поѣздка** въ Березовъ. Отрывокъ изъ «Поѣздки на Ледовитое море» доктора *Бьялвскаго*. Телескопъ. 1833. Ч. 13. № 2; стр. 286—299.

*12809. **Пятидневное** пребываніе доктора Эрмана въ Березовѣ. Журн. Минист. Внутр. Дѣлъ. 1834. Ч. 14. Кн. 12; стр. 215—268.

12810. **Поѣздка** въ Березовъ и Обдорскъ (генералъ-губернатора Западной Сибири *Густава Христіан. Гасфорта*). Русск. Инвалидъ. 1858. № 59.

Описаніе мѣстъ жительства и жизни остяковъ.

12811. **Розысканіе** водянаго пути отъ Березова въ Архангельскъ. *К. Голодниковъ*. Тобольскія губ. вѣд. 1864. № 32 и 33.

12812. **На пути** изъ Березова. Сибирь. 1879. № 39.

*12813. **Воспоминаніе** о далекомъ сѣверѣ. Статья *Л. Л—а*. Волжскій Вѣстникъ. 1884. № 10, 14, 20, 23, 26 и 33.

Путешествіе въ Березовъ.

12814. **Кое-что** о г. Березовѣ. *Ив. Дятловъ*. Екатеринбург. Недѣля. 1887. № 48 и 49.

*12815. **Географо-физическое** извѣстіе объ Ишимской линіи. (Изъ мѣсяцеслова 1780 г.). Собраніе сочиненій изъ мѣсяцеслововъ. 1790. Ч. 4; стр. 236—262.

*12816. **Слобода** Царево-Городище до переименованія ея городомъ Курганомъ Тобольской губерніи. *Николай Абрамовъ*. Вѣстникъ Имп. Русск. Географ. Общ. 1854. Ч. 11; стр. 99—104. Тоже. Тобольскія губ. вѣд. 1858. № 48 и 1860 № 5 и 6.

12817. **Курганъ**. Корреспонденціи. С.-Петербургскія Вѣдомости. 1865. № 1, 55, 88 и 221.

12818. **Курганъ**, Тобольской губерніи. Екатеринбургская Недѣля. 1881. № 31.

12819. **Воспоминаніе** объ Обдорскѣ. Статья *Д. Б. К.* Сѣв. Пчела. 1829. № 124.

12820. **Письмо** къ издателямъ «Сѣв. Пчелы». *Ивановъ*. Сѣв. Пчела. 1829. № 152.

По поводу письма изъ Обдорска.

*12821. **Обдорскъ**. (Изъ путешествія доктора *Эрмана* вокругъ свѣта). Съ нѣм. П. Линкъ. Журн. Минист. Внутр. Дѣлъ. 1835. Ч. 17. № 7; стр. 40—57.

*12822. **Обдорскъ**. *Конст. Губаревъ*. Современникъ. 1863. Т. 99. № 11; стр. 219—234.

12823. **Обдорскъ**. (Тобольской губ.). Миссіонеръ. 1878. № 3.

12824. **Городъ** Обдорскъ и его область. Статья *А. Н.* Нива. 1878. № 18.

12825. **Отъ Югорскаго** шара до Обдорска. *Грюнбекъ*. Сибирск. Газета. 1884. № 21 и 1886. № 8.

12826. **Нѣчто** о Пелымскомъ краѣ. Статья *Н. А. М—ова*. Тобольскія губ. вѣд. 1866. № 2.

12827. **Пелымъ** и Конда. Статья *М. М. М.* Сибирская Газета. 1883. № 6.

12828. **Поѣздка** въ Пелымскій край. *П. П. Н.* Тобольскія губ. вѣд. 1890. № 51.—Тоже. Сибирск. Листокъ. 1890—1891. № 1.

*12829. **Очерки** Сургутскаго края. *С. Швецовъ*. Записки Западно-Сибирск. Отд. Имп. Русск. Географ. Общества. Т. 10; стр. 1—87.

12830. **Въ Сургутѣ**. Сибирскій Вѣстникъ. 1885. № 19 и 20.

12831. **О заселеніи** и промышленности округовъ: Тарскаго и Омскаго въ Тобольской губерніи. *Николай Абрамовъ*. Вѣстн. Имп. Русск. Географ. Общ. 1853. Ч. 7; стр. 27—31.

12832. **Тарскій** округъ Сибири, въ Тобольской губерніи. Статья *В. В.* Русск. Вѣстникъ. 1856 Т. 6, кн. 1. Современная лѣтопись. Смѣсь. Внутр. извѣстія. 1856. № 21; стр. 53—55.

Описаніе мѣстности и историческія указанія о г. Тарѣ.

12833. **Городъ** Тара и его округъ, Тобольской губерніи. *Гр. Колмогоровъ*. Журн. Минист. Внутр. Дѣлъ. 1856. Ч. 20. № 9; стр. 1—38. (Былъ отд. оттискъ. Спб. 1857. 8°. 38 стр.).

Золотое Руно. 1857. № 21.

12834. **Нѣчто** о городѣ Тарѣ. *Г. Варлаковъ*. Тобольскія губ. вѣд. 1859. № 18.

12835. **Описаніе** г. Туринска. *Евг. Лебедевъ*. Казанскія Извѣстія. 1819. № 86.

12836. Описаніе города Туринска. Сѣв. Архивъ. 1828. Ч. 35; стр. 205—219.

12837. Городъ Туринскъ. *Г. Варлаковъ.* Тобольскія губ. вѣд. 1859. № 21 и 22.

12838. Описаніе Туринскаго округа, Тобольской губ., въ хозяйственномъ отношеніи. Свящ. *М. Поповъ.* Москва. 1876. 8°.

Сибирь. 1876. № 51 и 52. (Рец. г. *П.*).

12839. Городъ Туринскъ. Очеркъ. *За—ра Б—ша.* Сибирскій Вѣстникъ. 1888. № 65.

12840. Отъ Тюкалы до Сургута. Статья *П.* Сибирь. 1884. № 30—34.

***12841. Городъ** Тюмень. (Изъ Тобольскихъ губ. вѣд.). Журн. Минист. Внутр. Дѣлъ. 1860. Ч. 40. № 2; стр. 13—24.

***12842. По сибирскимъ** дорогамъ. Тюмень. (Статья *Завалишина.*) Якорь. 1864. № 8—10; стр. 118—121, 133—141 и 148—150.

12843. Изъ Тюмени. Письма *А. Иконникова.* Ирбитскій Ярмарочный Листокъ. 1866. № 14, 17 и 22.

12844. Изъ Тюмени. Корресп. Народн. Газета. 1867. № 22 и 24.

12845. Изъ Тюмени. Корресп. Голосъ. 1867. № 134.

12846. Тюмень. Отрывокъ изъ неизданнаго путеваго очерка «Отъ Перми до Енисейска». *Викентій Журавскій.* Камско-Волжская Газета. 1873. № 2.

12847. Сибирскіе виды. Г. Тюмень. Пчела. 1876. № 10.

12848. Два сосѣда: Екатеринбургъ и Тюмень. Вост. Обозрѣніе. 1886. № 29.

12849. Отъ Осы до Тюмени. *С. И. Турбинъ.* Спбургскія Вѣдомости. 1863. № 256 и 258.

12850. Отъ Екатеринбурга до Тюмени. *А. А. Быковъ.* Сельская Бесѣда. 1880. № 10; стр. 27—34.

***12851. Ялуторовскій** округъ губерніи Тобольской. Журн. Минист. Внутр. Дѣлъ. 1846. Ч. 15. № 8; стр. 256—281 и № 9; стр. 484—521.

***12852. Городъ** Ялуторовскъ съ его округомъ. *Н. Абрамовъ.* Тобольскія губ. вѣд. 1864. № 25—29.

12853. Изъ Ялуторовска. *Старожилъ.* Всемірн. Иллюстрація. 1872. Т. 8. № 184; стр. 26.

12854. Село Боровое (Ишимскаго уѣзда). Тобольскія губ. вѣд. 1858. № 37.

Статья не окончена, заимствована изъ записки свящ. *М. Иконникова.*

***12855. Село** Брониковское. Статья *Е. К.* Тобольскія губ. вѣд. 1870. № 17, 18 и 19.

12856. Слобода Бѣлозерская. Свящ. *В. Адріановъ.* Тобольскія губ. вѣд. 1859. № 22.

12857. Вагайская степь и острогъ, въ Тобольской губ. Русск. Энциклоп. словарь. Т. 4; стр. 513.

12858. Путевыя замѣтки. Село Самаровское. *Н. Дыткинъ.* Тобольскія губ. вѣд. 1890. № 34.

12859. Изъ поѣздки по Тавдинскому краю. Сибирскій Листокъ. 1891. № 23.

12860. Терсюкская волость. Сибирскій Вѣстникъ. 1891. № 9 и 10.

***12861. Kleiner** Abriss der Gouvernements Stadt Tobolsk im Jahre 1834. *Bogdan v. Dorndorff.* Herausgegeben von der Bigaischen literärisch - praktischen Bürger-Verbindung. Riga. 1836. 8°.

12862. Up the Obi to Tobolsk. By *Victor A. L. Moreer.* Murray's Magazine. 1890. Febr.

66) Томская губернія.

12863. О Томской губерніи и о населеніи большой Сибирской дороги до Иркутской границы. Соч. *Василія Хвостова.* Спб. 1809. Тип. Акад. Наукъ. 8°.

12864. Нѣчто о городѣ Томскѣ. Казанскія Извѣстія. 1816. № 89.

12865. Томскъ. Голосъ. 1865. № 157.

Корреспонденція.

12866. Письмо изъ Томска и о Томскѣ. Звѣздочка. 1845 (отд. 1). Ч. 15. № 9; стр. 173—181. Ч. 16. № 10; стр. 44—58.—1846. Ч. 17. № 1; стр. 55—62.

12867. Изъ путеваго журнала генералъ-

лейтенанта барона *Зедделера* Н. И. Гречу. Сѣв. Пчела. 1847. № 14.

Описывается г. Томскъ.

12868. Замѣчанія о городахъ Томской губ. Журн. Министр. Внутр. Дѣлъ. 1848. Ч. 22. № 5; стр. 266—268.

***12869. Историческія** замѣчанія о городѣ Томскѣ. *А. Латышевъ*. Сынъ Отечества. 1852. Т. 3, кн. 5; стр. 1—18 и кн. 6; стр. 1—20.

12870. Нѣсколько словъ объ окрестностяхъ Томска. *Н. Ливановъ*. Томскія губ. вѣд. 1859. № 23.

12871. Томскъ, 25 Октября. (О выгодахъ географ. положенія города). *Д. Кузнецовъ*. Томскія губ. вѣд. 1863. № 42.

***12872. Описаніе** Зап. Сибири. Т. 2. Томская губ. Соч. *И. Завалишина*. (Изд. Общ. распростран. полезныхъ книгъ). Москва. 1865. Въ тип. Грачева и К°. 12° 2 н., 276 и 1 н. стр. Ц. 60.

12873. Корресподенція о Томскѣ, хотя и не изъ Томска. *Томичъ*. Сибирск. Вѣстникъ. 1866. № 8.

***12874. Путешествіе** по Томской губерніи Е. И. Выс. государя вел. кн. Владиміра Александровича, въ іюнѣ и іюлѣ мѣсяцахъ 1868 г. *Кн. Н. Костровъ*. Томскъ. Тип. губ. правл. 1868. 8°. 80 стр.

Изданіе Статистич. Комитета, было помѣщено въ Томскихъ губ. вѣд. 1868. № 39—46.

12875. Книжки для школъ. Томская губ. Москва. 1871. 16°. Ц. 6 к.

12876. Изъ путевыхъ замѣтокъ отъ Казани до Томска и обратно. Статья *Ш. К.* Казанскій Биржев. Листокъ. 1874. № 62.

12877. Новый путь изъ южн. части Томской губ. въ Иркутскъ. Московскія Вѣдомости. 1875. № 203.

12878. По Сибири. Нашъ Вѣкъ. 1877. № 4 и 9.

1) Томскъ и его торговля.
2) Соіоты.

12879. Томскъ и его значеніе. Спбургскія Вѣдомости. 1878. № 201.

***12880. Отъ Томска** и Кузнецка до Тогуля. Дорожн. зам. Сибирская Газета. 1881. № 18, 19 и 20.

***12881. Поѣздка** съ переселенцами отъ Нижняго до Томска. Статья *И. Л.* Русь. 1883. № 4; стр. 34—41.

***12882. Отъ Москвы** до Томска. *И. Левитовъ*. Русск. Мысль. 1883. № 7; стр. 1—30.

12883. Изъ Томска. Статья *Я. Т. О.* Московскія Вѣдомости. 1886. № 25.

12884. Отъ Томска до Усть-Каменогорска и обратно. *А—ій*. Томскія епарх. вѣд. 1888. № 21; стр. 8—18. № 23; стр. 22—35 и № 24; стр. 13—19.

12885. Отъ Томска до Ачинска по р. Томи, Оби и Чулыму. Путевые очерки. *А. Угрюмовъ*. Сибирскій Вѣстникъ. 1889. № 94.

12886. Нѣсколько словъ о книгѣ Буланжье. *Н. Штейнфельдъ*. Сибирскій Вѣстникъ. 1888. № 62.

По поводу свѣдѣній о Томскѣ.

12887. Tomsk. Przez *Prószyskiego*. Opiekun domowy. 1870; str. 136.

***12888. Любопытное** письмо изъ Сибири. Отечеств. Записки. 1827. Ч. 30; стр. 113—126.

Описаніе г. Барнаула.

***12889. Замѣтки** на пути изъ Петербурга въ Барнаулъ. *П. И. Небольсинъ*. Отечеств. Записки. 1849. Т. 63. № 4; стр. 219—240. Т. 64. № 5; стр. 1—47. № 6; стр. 177—264. Т. 65. № 8; стр. 169—194. Т. 66. № 9; стр. 51—77. № 10; стр. 239—282. Т. 67. № 11; стр. 85—109 и № 12; стр. 277—312. (Было изд. отдѣльно). Спб. 1850. 8°. Ц. 3 р.

Сынъ Отечества. 1852. № 8; стр. 1—10.

12890. Барнаулъ. Статья *П. П—на*. Иллюстрація. 1861. Т. 8; № 186.

Съ рисункомъ Демидовской площади.

12891. Барнаулъ. Статья *Р.* Русскій Художеств. Листокъ. 1861. № 13.

Съ рисунками: 1) видъ серебро- и золотоплавильнаго завода въ Барнаулѣ и 2) видъ Колыванской шлифовальной и гранильной фабрики въ Томской губерніи.

12892. Барнаулъ. (Отъ корреспондента). Сѣв. Пчела. 1864. № 192 и 203.

12893. Изъ Барнаула. Статья *N.* Современ. Лѣтопись. 1869. № 31.

12894. Барнаулъ. Народная Иллюстрація. Воскресный Досугъ. 1872. № 46.

***12895. Путешествіе** *Палласа* по Барнаульскому округу Томской губ. въ 1771 году. Томскія губ. вѣд. 1875. № 6—9.

12896. Воспоминанія о Барнаулѣ. (Письмо въ ред.). *Туземецъ*. сибирь. 1878. № 24, 25 и 26.

12897. Барнаулъ, окружный городъ Томской губ. Русск. Энциклоп. Словарь *И. Березина*. Т. 3; стр. 269—270.

12898. По Барнаульскому и Бійскому округамъ. Очеркъ мѣстной жизни. *Странствующій Терпигоревъ*. Сибирск. Вѣстникъ 1889. № 150. 1890. № 53.

12899. Отъ Барнаула до Томска. (Путев. замѣтки). *Случайный туристъ*. Сибирск. Вѣстникъ. 1890. № 91.

12900. Нѣкоторыя географ. и статист свѣдѣнія о Бійскомъ и Кузнецкомъ округахъ, Томской губ. Журн. Минист. Внутр. Дѣлъ. 1857. Ч. 23. № 4; стр. 24—29.

***12901. Топографическое** описаніе 9-го казачьяго полка Сибирскаго линейнаго казачьяго войска. *Броневскій*. Съ дополненіемъ. Земледѣльческій Журналъ. 1828. № 22; стр. 100—118.

***12902. Путешествіе** *Палласа* по Бійскому округу Томской губ. въ 1770 году. *Кн. Н. Костровъ*. Томскія губ. вѣд. 1873. № 42, 43, 44, 45, 48, 50, 51 и 1874. № 5 и 6.

***12903. Отъ Кошъ-Агача** до Бійска. (Отрывокъ изъ путевыхъ замѣтокъ). *Г. П. Потанинъ*. Древн. и Нов. Россія. 1879. № 6; стр. 131—151.

12904. Бійскъ и Бійскій округъ. Русск. Энциклоп. словарь *И. Березина*. Т. 4; стр. 7.

12905. Изъ г. Бійска. Томскія епарх. вѣд. 1889. № 11; стр. 3—18.

12906. По Бійскому и Барнаульскому округамъ. *Странствующій Терпигоревъ*. Сибирскій Вѣстникъ. 1889. № 150.

***12907. Дневныя** записки переводчика *Путинцева*, въ проѣздъ его отъ Бухтарминской крѣпости до Китайскаго города Кульжи и обратно въ 1811 году. Сибирскій Вѣстникъ. 1819. Ч. 7; стр. 29—96 и ч. 8; стр. 7—122.

1) Введеніе отъ издателя записокъ: Отъѣздъ каравана за границу. Описаніе пути. Прибытіе въ китайской городъ Чугучакъ. Торговыя дѣла.

2) Отъѣздъ. Путь отъ Чугучака до Кашемира и Кульжи. Минер. источники. Прибытіе въ Кульжу.

3) Описаніе Кульжи. Число жителей. Промышленность и торговля. Подати. Управа. Войско. Военный порядокъ и вооруженіе.

4) Обратный путь каравана. Раздѣленіе его по разнымъ дорогамъ. Ломка камен. угля. Назначеніе удобнѣйшаго пути до Чугугака.

12908. Письмо къ издателю изъ Бухтарминской крѣпости. *А. Михайловъ*. Сынъ Отечества. 1820. Ч. 65. № 45; стр. 236—238.

12909. Бухтарминская крѣпость. *Кн. Н. Костровъ*. Томскія губ. вѣд. 1868. № 3.

12910. Змѣиногорскъ на Алтаѣ. *Б. Ф. Котта*. Горный Журналъ. 1869. № 10; стр. 40—48.

12911. Каинскъ. *Н. Пестрѣченко*. Томскія губ. вѣд. 1865. № 22.

12912. Городъ Каинскъ. Кн. *Н. Костровъ*. Томскія губ. вѣд. 1867. № 1.

***12913. Каинская** Бараба. Кн. *Н. Костровъ*. Томскія губ. вѣд. 1874. № 25, 27, 33, 35, 36, 37, 38, 39, 42, 44 и 45.

***12914. Путешествіе** на Тигирецкіе бѣлки въ Алтаѣ. Сибирскій Вѣстникъ. 1818. Ч. 1; стр. 39—65.

Описаніе оз. Колыванъ.—Колыван. шлифов. фабрика.—Бѣлками называютъ горы, на которыхъ лежитъ вѣчный снѣгъ.

12915. Примѣчанія къ путешествію. Сибирскій Вѣстникъ. 1819. Ч. 8; стр. 123—161.

1. Змѣиногорскій рудникъ.—2. Колыванская шлифов. фабрика.—3. Погран. Сибирская линія.—4. Тигирецкій форпость.—5. Зыряновскій рудникъ.—6. Снигиревскій пріискъ—7. Мурзинцовскій рудникъ.

12916. Колыванъ и Колывань. Сообщено г. *Гуляевымъ* Журн. Минист. Внутр. Дѣлъ. 1853. Ч. 42. № 5; стр. 315—317.

12917. Городъ Колывань. Томскія губ. вѣд. 1882. № 39.

12918. Г. Марінинскъ (открытъ въ 1857 г.). Кн. *Н. Костровъ*. Томскія губ. вѣд. 1867. № 6.

12919. Письма съ дороги. Сибирская Газета. 1888. № 56.

Поѣздка въ Марінинскій округъ.

12920. Путешествіе *А. В. Адріанова* въ Кузнецкій край. Изъ писемъ его секретаря. Извѣстія И. Русск. Географ. Общества. 1881. № 4; стр. 39—46.

12921. Поѣздка по Кузнецко-Томскому тракту. Статья г. *Ш.* Сибирь. 1881. № 20.

12922. Очерки Нарымскаго края. *Н. П. Григоровскій*. Записки Западно-Сибирск. отд. И. Русск. Геогр. Общ. Кн. 4; стр. 1—60.

Этнографическіе очерки.

***12923. О Нарымскомъ** краѣ. (Составлено изъ матеріаловъ, сообщ. *Осиповымъ*) Томскія губ. вѣд. 1859. № 21, 22, 25 и 27.

12924. Топографическій очеркъ Нарымскаго края. Статья *о—ва*. Томскія губ. вѣд. 1864. № 21 и 22.

12925. Замѣтки о Кетскомъ острогѣ. Кн. *Н. Костровъ*. Томскія губ. вѣд. 1867. № 32 и 33.

Находится въ Нарымскомъ краѣ.

***12926. Замѣтки** Кастрена о Нарымскомъ краѣ. Кн. *Н. Костровъ*. Томскія губ. вѣд. 1867. № 37 и 38.

***12927. Поѣздка** въ Занарымскій край лѣтомъ 1867 г. Баронъ *Ф. Р. Остенъ-Сакенъ*. Извѣстія Имп. Русск. Географ. Общ. 1869. Т. 5; № 4; стр. 127—150.

***12928. Изъ путевыхъ** записокъ о Нарымѣ и Кашгарѣ. Статья *П. Р.* Военн. Сборникъ. 1870. Т. 74. № 7; стр. 143—186 и № 8; стр. 335—390.

12929. Изъ путевыхъ замѣтокъ. Дорога на Нарымъ. *С. Енчевскій*. Туркест. Вѣдомости. 1870. № 10.

12930. Нарымскій край въ Сѣв. Сибири. Правительствен. Вѣстникъ. 1872. № 262.

***12931. Нарымскій** край. Кн. *Н. Костровъ*. Томскія губ. вѣд. 1873. № 1—5.

***12932. Городъ** Нарымъ и Нарымскій край. Благоч. священникъ *Іаковъ Ерлековъ*. Томскія епарх. вѣд. 1888. № 1; стр. 1—14.

12933. Саланрскій край. Статья *П.* Томскія губ. вѣд. 1883. № 1.

12934. Путь въ землю урянховъ. *Николай Путиловъ*. Сибирь. 1877. № 39, 42 и 49.—1878. № 3.

12935. Путешествіе *П. Ф. Катанова*. Сибирскій Вѣстникъ. 1889. № 115.

Въ Урянхайскую землю черезъ Сибирь.

12936. Алтайскія письма. *Переселенецъ*. Сибирскій Вѣстникъ. 1889. № 145, 147 и 148.

12937. Улала. (Изъ записокъ туриста). Кн. *Н. Костровъ*. Томскія губ. вѣд. 1868. № 48 и 49.

Селеніе Улала, главн. станъ Алтайской духовной миссіи.

12938. На Черемошинской пристани. *Рыболовъ*. Сибирскій Вѣстникъ. 1887. № 107.

вв) Акмолинская область и Киргизскія степи.

12939. Акмолинская обл. и окр. *Е. Огор.* Русскій Энциклоп. словарь *И. Березина*. Т. 1; стр. 380—382.

12940. Краткое содержаніе сообщенія полковника *Ю. А. Шмидта*: о поѣздкѣ въ южную часть Акмолинской области. Акмолинскія губ. вѣд. 1889. № 12.

12941. Акмолинскъ. Акмолинск. обл. вѣд. 1873. № 20 и 21.

Статистич., географ. и топограф. описаніе Акмолинска.

12942. О пути въ Туркестанъ чрезъ Акмолы. (Перед. ст.). Биржа. 1873. № 281.

12943. О пути въ Туркестанъ чрезъ Акмолы. Статья *В. Н. . . ри*. Вѣстникъ жел. дорогъ и пароходства. 1873. № 14.

***12944. Докладъ** по вопросу о пути въ Туркестанъ чрезъ Акмолы. *Н. А. Шавровъ*. Спб. 1874. 8°. (1.200 экз.). Ц. 15 к.

***12945. Городъ** Акмолинскъ. *Н. Кулевскій*. Чтеніе для солдатъ 1875. № 5; стр. 141—152.

12946. Маршрутъ отъ г. Акмолинска до г. Туркестана. Акмолинскія обл. вѣд. 1883. № 45.

12947. Отъ Омска до Ирбита. Статья *А. А—ва*. Сибирь. 1879. № 17.

12948. По пути изъ Москвы до Омска. Русская Газета. 1881. № 9.

***12949. Отъ Омска** черезъ Акмолинскъ до Ташкента. Амолинскія обл. вѣд. 1883. № 35, 36, 37, 38, 39, 41, 43 и 44.

12950. Открытіе въ Акмолинской обл. 5-го уѣзда по р. Сары-Су. Извѣстія Имп. Русск. Географ. Общ. 1871. Т. 7. № 2; стр. 119.

12951. По пути генералъ-губернаторской ревизіи. Омскъ, 16-го іюля. *Ф. Усовъ*. Акмолинскія обл. вѣд. 1874. № 14.

12952. Письмо изъ Омска. (Описаніе города, климата, торговли и проч.). Сѣв. Пчела. 1856. № 156.

12953. Очеркъ города Омска. Изъ записокъ о Зап. Сибири. Статья *Н. Ф.* Русскій Міръ. 1861. № 26.

12954. Городъ Омскъ. Иллюстрація. 1862. Т. 10; № 227. (Съ видомъ города).

12955. Городъ Омскъ. Воскресн. Досугъ. (Съ видомъ города). 1887. № 213.

12956. Нѣсколько словъ объ Омскѣ. *П. Золотовъ*. Акмолинскія обл. вѣд. 1872. № 21 и 22.

12957. Городъ Омскъ. Нива. 1879. № 11.

12958. Докторъ *Финшъ* объ Омскѣ. Акмолинскія обл. вѣд. 1880. № 3 и 4.

12959. Нѣсколько словъ о г. Омскѣ. Статья *К. Г—ва*. Тобольскія губ. вѣд. 1881. № 5.

12960. Живописная Россія. Городъ Омскъ. *Житель Омска*. Всемірн. Иллюстрація. 1881. Т. 26. № 668.

12961. Омскъ. Съ рисунк. Нева. 1881. № 26.

12962. Г. Омскъ съ птичьяго полета. Тобольскія губ. вѣд. 1887. № 39.

***12963. Путевыя** записки, веденныя во время поѣздки въ Кокчетавскій у., Акмолинской обл., въ 1878 г. *Словцовъ*. Записки Западно-Сибирск. отд. И. Русск. Геогр. Общ. Кн. 3; стр. 1—152.

12964. Изъ станицы Щукинской, Кокчетавскаго уѣзда Акмолинской области. Свящ. *В. Плотниковъ*. Тобольскія епарх. вѣд. 1889. №№ 17—18; стр. 377—384.

12965. Изъ Петропавловска. Населеніе города и его торговля. *Вулкомъ*. Ирбитскій Ярмарочный Листокъ. 1870. № 5 и 20.

***12966. Г. Петропавловскъ** и его прелести. Составилъ по медиц.-статист. и санитарн. очерку г. Петропавловска Акмолинск. области, *Ц. А. Бѣлиновскій*. Екатеринбург. Недѣля. 1888. № 23, 25, 26 и 27.

12967. Рига, Ревель, Нарва и Гельсингфорсъ въ Сибири. *Семилуженскій* (Н. М. Ядринцевъ). Недѣля. 1878. № 3.

Подъ этими именами извѣстны 4 поселка, населенные латышами близъ Омска.

12968. Колоніи ссыльныхъ лютеранскаго исповѣданія въ Сибири. Сибургскія Вѣдомости. 1863. № 187.

Въ 180 верстахъ отъ г. Омска.

***12969. Журналъ,** или древнія записки путешествія по разнымъ провинціямъ Россійскаго государства и по Киргизъ-Кайсацкой степи капитана *Николая Рычкова*, въ 1770—1772 г. Съ фигур. 3 части. Спб. 1770. 4°. 104 стр.

См. *Bacmeister* Russ. Bibliothek. Bnd. 1; S. 32—36.

***12970. Описаніе** Средней орды Киргизъ-Кайсаковъ, съ касающимися до сего народа, такожъ и прилежащихъ къ россійской границѣ по части Колыванской и Тобольской губ., крѣпостей дополненіями. Новыя ежемѣс. сочиненія. 1795. Ч. 90; стр. 65—92. Ч. 91; стр. 20—44. Ч. 92; стр. 17—35. Ч. 93; стр. 27—45. Ч. 94; стр. 79—86. 1796. Ч. 115; стр. 53—67. Ч. 116; стр. 73—90. Ч. 117; стр. 67—78. Ч. 118; стр. 61—77.

***12971. Извлеченіе** изъ описанія експедиціи (sic) въ Киргизскую степь. Вѣстникъ Европы. 1816. Ч. 88. № 14; стр. 124—138. № 16; стр. 296—303. Ч. 89. № 17—18; стр. 110—128.

***12972. Извлеченіе** изъ описанія экспедиціи, бывшей въ Киргизскую степь въ

1816 г. *И. П. Шангинъ*. Сибирскій Вѣстникъ. 1820. Ч. 9; стр. 1—40, 63—92, 133—150 и ч. 11; стр. 1—24.

Цѣль экспедиціи заключалась въ освидѣтельствованіи рудныхъ пріисковъ, измѣреніи ведущихъ къ нимъ путей и изслѣдованіи произведеній по тремъ царствамъ природы и древностей.

***12973. Путешествіе** отъ Сибирской линіи до Ташкента и обратно въ 1800 году. (Выбрано изъ бумагъ гг. шихтмейстеровъ *Бурнашева* и *Поспѣлова*). Сибирскій Вѣстникъ. 1818. Ч. 4; стр. 183—252.

Отъѣздъ путешественниковъ. Путеслѣдованіе чрезъ Киргизскую степь. Прибытіе въ г. Ташкентъ. Пріемъ, сдѣланный путешественникамъ и обратный путь черезъ Киргиз. степи.

***12974. Общее** обозрѣніе мѣстоположенія Киргизъ-Кайсацкой степи. (Извлеченіе изъ записокъ *Г. Гавердовскаго*. Сибирскій Вѣстникъ. 1823. Ч. 3; стр. 43—60.

12975. Письма изъ Киргизской степи и Бухаріи К. И. И. Благонамѣренный. 1824. Ч. 25; стр. 23—30.

***12976. Поѣздка** *Христофора Барданеса* въ Киргиз. степь, по препорученію акад. Фалька. Полн. собр. учен. путешествій. Т. VII (1825); стр. 1—27.

***12977. Путешествіе** россіянъ по чужимъ краямъ и иностранцевъ по Россіи. Бытность въ Мунгаліи *Степана Гречанина и Андрея Самсонова* у царя Алтына въ 1636 году. Отечеств. Записки. 1825. Ч. 24; стр. 396—418.—1826. Ч. 25; стр. 64—91 и 249—284.

Алтынъ былъ царемъ киргизовъ.

***12978. Описаніе** Киргиз-Казачьихъ или Киргизъ-Кайсацкихъ ордъ и степей. Составл. *Алексѣемъ Левшинымъ*. 3 ч. Спб. Въ тип. Крайя. 1832. 8°. Ц. 7 р. 15 к.

***12979. Описаніе** западной части Киргизъ-Казачьихъ или Киргизъ-Кайсацкой степи. *Ковалевскій 2-й и Гернгроссъ 2-й*. Горный Журналъ. 1840. Ч. 4, № 12; стр. 315—346.

***12980. О внутренней** или Букѣевской Киргизъ-Кайсацкой ордѣ. Сынъ Отечества. 1840. Т. 5, кн. 19 и 20; стр. 228—242.

12981. Внутренняя Киргизская орда. Статья *С. П.* Виленскій Вѣстникъ. 1842. № 64 и 65.

12982. Внутренняя Киргизская орда. *Н. Михайловъ*. Астраханскія губ. вѣд. 1842. № 12. Тоже. Сѣв. Пчела. 1842. № 111.

***12983. Два дня** въ Киргизской степи. Статья гр. *А. Т.* Журналъ Коннозаводства и Охоты. 1842. Т. 2. № 5; стр. 51—75.

***12984. Поѣздка** въ ставку Джангиръ Букеева, хана Внутренней Киргизской орды. (Съ нѣм. И. М.). Астраханскія губ. вѣд. 1845. № 45—47.

***12985. Киргизъ-Кайсацкія** степи и ихъ жители. *А. Ягминъ*. Спб. 1845. 8°. Ц. 1 р. 50 к.

1) Журн. Министр. Народн. Просв. 1845; стр. 246—253. (Статья *И. И.*).
2) Записки Русск. Географ. Общ. 1849. Кн. 3; стр. 141—142. (Въ статьѣ: «1-е присужденіе статистической преміи Жукова»).
3) Маякъ. 1845. Т. 22. Кн. 44; стр. 19.
4) Отечеств. Записки. 1845. Т. 41; № 7; стр. 27—28.
5) Русскій Инвалидъ. 1847. № 170.
6) Современникъ. 1845. Т. 39; стр. 203.

***12986. Киргизскія** степи. (Отрывокъ изъ дневника русскаго офицера, въ Ноябрѣ 1839 г.). Журн. для чт. воспитан. воен.-учебн. заведеній. 1846. Т. 61. № 243; стр. 187—204 и № 244; стр. 279—292.

***12987. Взглядъ** на внутреннюю Киргизскую орду. *Н. Троицкій*. Отечеств. Записки. 1848. Т. 58. № 6; стр. 98—110.

***12988. Четыре** мѣсяца въ Киргизской степи. Баронъ *У—ръ*. Отечеств. Записки. 1848. Т. 60. № 10; стр. 141—224.

***12989. Поѣздка** въ Киргизскую степь. *М. Житковъ*. Оренбургскія губ. вѣд. 1849. № 11; стр. 64—67. № 13; стр. 76—78.—1850. № 14; стр. 61—72.

***12990. Внутренняя** или Букеевская Киргиз-Казачья орда. *А. Евреиновъ*. Современникъ. 1851. Т. 29; стр. 49—96. Журн. для чт. воспитан. военно-учебн. завед. 1852. Т. 95. № 379; стр. 338—370. № 380; стр. 471—510.

***12991. О Киргизской** степи. Астраханскія губ. вѣд. 1855. № 22—41, 45—51.—1856. № 1, 3, 10, 11, 14, 22, 25, 29, 30 и 34.

Географическое и физическое обозрѣніе степи. О горахъ. О соляхъ. О караванныхъ дорогахъ и проч.

*12992. **Письмо** *П. П. Семенова:* о путешествіи его въ Киргизской степи Сибирскаго вѣдомства. Вѣстникъ Русск. Географ. Общ. 1856. Ч. 18, кн. 5—6; стр. 1—6 и 27—30.

12993. **Краткія** извлеченія изъ означеннаго письма. Спбургскія Вѣдомости. 1856. № 249.

12994. **Письмо** изъ степи. *Н. Залѣсовъ.* Военный Сборникъ. 1858. Т. 3; стр. 487—491.

*12995. **Поѣздка** Поспѣлова и Бурнашева въ Ташкентъ, въ 1800 г. *Я. Ханыковъ.* Вѣстникъ И. Русск. Географ. Общ. 1851. Ч. 1; стр. 1—56.

Ч. 1. О мѣстоположеніи и качествѣ земли, населяемой Киргизъ-Кайсаками, съ описаніемъ пребыванія и способности проѣзда чрезъ всю оную степь.

Отд. 1. Общее замѣчаніе о мѣстоположеніи степи.

Отд. 2. О Киргизъ-Кайсакахъ и ихъ образѣ жизни.

Отд. 3. О проѣздѣ чрезъ Киргизскую степь къ Ташкентскому владѣнію, съ нужными по пути замѣчаніями.

Примѣч. 1-е. Есть-ли удобныя мѣста къ заселенію въ Киргизской степи?

Примѣч. 2-е. Какія удобности въ прохожденіи чрезъ Киргизскую степь до Ташкентскаго владѣнія.

Отд. 4. Минералогическое замѣчаніе горъ отъ Россійской границы по пути къ Ташкентскому владѣнію

Отд. 13. О Киргизъ-Кайсакахъ Б. орды.

Отд. 14. О русскихъ плѣнныхъ. Примѣчанія *Я. Ханыкова.*

*12996. **Киргизская** степь Сибир. вѣдомства и новоучрежденная въ ней Семипалат. обл. *С. Идаровъ.* Журн. Минист. Внутр. Дѣлъ. 1854. Ч. 7; стр. 19—54.

12997. **Воспоминаніе** о Киргизской степи. Статья *Ф. Ц.* Лучи. 1854. № 1; стр. 8 – 26 и № 2; стр. 77—111.

12998. **Каналъ.** (Укрѣпленіе, основанное въ 1848 г. въ большой Киргизской ордѣ). Спбургскія Вѣдомости. 1857. № 142.

*12999. **Очерки** Зауральской степи и внутренней или Букеевской орды. Москва. 1859. 8°. Ц. 50 к.

Наша дѣтская литература. Спб. 1867; стр. 91—92. (*Ф. Толль*).

13000. **О путяхъ** сообщенія въ Киргизскихъ степяхъ. (Сибирскаго вѣдомства). *Колмогоровъ.* Сѣв. Пчела. 1859. № 146.

*13001. **Краткое** обозрѣніе Киргизской степи въ географ.. историч. и статист. отношеніяхъ. *В. Старковъ.* Тобольскія губ. вѣд. 1860. № 26 и 31. (Отд. отт. Тобольскъ. 1860. Въ губ. тип. 12°. 113 стр).

*13002. **Отъ Уральскаго** укрѣпленія до форта № 1. (Казала). Изъ путевыхъ замѣтокъ о Киргизской степи. *А. Грекъ.* Инженерный Журналъ. 1861. № 2; стр). 87—105 и № 5; стр. 193—207.

13003. **Собраніе** актовъ, договоровъ, грамотъ, писемъ и проч. документовъ, до Киргизской степи относящихся. (Матеріалы для исторіи степи. Съ 1745—1764 г.). Сообщ. *И. Русановымъ.* Томскія губ. вѣд. 1861. № 28—31 и 33—36.

*13004. **Описаніе** Киргизской степи въ географ., историч. и статист. отношеніи Соч. *В. Старкова.* Памятн. книжка для Тобольск. губ. на 1861 и 1862 годы.

*13005. **Внутренняя** Киргизская орда въ хозяйственно-статистическомъ отношеніи. *П. Медвѣдскій.* Журн. Мин. Госуд Имущ. 1862. Ч. 80 и 81. № 6, 7, 9 и 11; стр. 183—194, 285—308, 34—63, 327—352.

*13006. **Экспедиція** для изслѣдованія р. Джаны-Дарьи. (Лѣтомъ 1859 г.). Изъ путевыхъ замѣтокъ о Киргизской степи. *Ар. Гренъ.* Инжен. Журналъ. 1862. № 6; стр. 341—391.

*13007. **Киргизская** степь. (Посвящается Чакану Валиханову) *К. Губаревъ.* Современникъ. 1864. Т. 102. № 6; стр. 361—378.

13008. **Возраженіе** на замѣчанія г. Губарева по соляной операціи въ Тобольской губ. *А. Дьяченко.* Тобольскія губ. вѣд. 1864. № 46.

*13009. **Внутренняя** или Букеевская Киргизская орда. *М. Иванинъ.* Эпоха. 1864. № 12; стр. 1—48.

13010. **Изъ внутренней** Киргизской орды. *Ходжи Салихъ Бабаджановъ.* Извѣстія И. Русск. Географ. Общ. Т. 1; стр. 118—119.

*13011. **Общій** очеркъ Киргизской степи. Военный Сборникъ. 1865 № 12.

13012. **О географическихъ** изслѣдованіяхъ въ Киргизской степи и Туркестанской области въ 1865 г. и нѣсколько словъ о торговомъ значеніи Ташкента. *Д. И. Романовскій.* Извѣстія Русск. Географ. Общ. 1866. Т. II. № 1; стр. 9—23.

*13013. **Изданіе** общества распространенія полезн. книгъ. Описаніе Западной Сибири. Томъ 3-й. Сибирско-Киргизская степь. Соч. *И. Завалишина.* Москва. Въ унив. тип. (Катковъ и К°). 1867. 12°. 145 и 7 н. стр. съ 1 табл.

13014. **Киргизская** степь и западн. окраины русск. государства. (Передов. ст.). Голосъ. 1867. № 324.

13015. **Киргизская** степь. *М. Михайловъ.* Спбургскія Вѣдомости. 1866. № 155.

*13016. **Области**: Сибирскихъ киргизовъ и Семипалатинская. (Современный очеркъ). *М. Михайловъ.* Литерат. Библіотека. 1867. № 1. (Янв., кн. 1); стр. 43—54.

13017. **Отъ** Москвы до степей Киргизскихъ. Астраханскій Справ. Листокъ. 1868. № 168 и 169.

13018. **Очерки** Сибирской Киргизской степи. *Арсеній Самсоновъ.* Записки для Чтенія. 1869. № 8—12; стр. 45—53.

13019. **Общій** взглядъ на устройство русскихъ поселеній въ сѣверо-восточной части Киргизской степи. *И. Ф. Бабковъ.* Извѣстія II. Русск. Географ. Общ. 1869. Т. 5. № 2; стр. 51—57.

13020. **О русскихъ** поселеніяхъ въ сѣв.-вост. части Киргизской степи. (И. Ф. Бабковъ). Всемірный Путешественникъ. 1869. № 21; стр. 334—335.

13021. **Киргизская** степь, лѣса и постройки въ ней. *Титовъ.* Мірское Слово. 1870. № 11; стр. 166—168.

13022. **Поѣздка** въ Киргизскую степь. Статья *Д. По—вскаго.* Томскія губ. вѣд. 1870. № 38 и 40.

13023. **Степь** Сибирскихъ киргизовъ. *Дм. Грамсницкій.* Мірское Слово. 1870 № 1; стр. 7—11 и № 5; стр. 71—76.

13024. **Изъ путевыхъ** замѣтокъ. Статья *А. М.* Русскій Міръ. 1872. № 38.

По Киргизской степи.

13025. **Поѣздка** на полуостровъ Бузачи. Русскій Инвалидъ. 1872. № 35.

Въ Киргизской степи.

13026. **Книжки** для школъ. № 57. Области Сибирскихъ и Оренбургскихъ киргизовъ. Москва. Тип. Яковлева. 1872. 24°. 60 стр. (Напеч. 3.000 экз.). Ц. 10 к.

13027. **Киргизскія** степи. Статья *П. Р.* Вѣстникъ Европы. 1874. Т. 6. № 12; стр. 720—721

Съ подстрочнаго перевода сдѣлана Султаномъ *Сейдалинымъ I-мъ.*

13028. **О путешествіи** по Внутренней Киргизской ордѣ. *А. Ф. Рейпольскій.* Голосъ. 1875. № 54.

13039. **О рукописи** капитана Андреева: о Средней Киргизской ордѣ, писанной въ 1875 г. *Г. Потанинъ.* Извѣстія Имп. Русск. Географ. Общ. 1875. Т. 11. № 2; стр. 107—110.

*13030. **Киргизская** степь. Разсказъ солдата. *Львовичъ.* Изд. «Досугъ и Дѣло». 1875. Вып. 1; стр. 1—100.

*13031. **Поѣздка** въ Киргизскія степи Зап. Сибири для изслѣдованія чумы рогатаго скота. *А. И. Якобій.* Русское Сельское Хозяйство. 1875. Т. 20. № 1; стр. 33—77.

13032. **Очеркъ** Киргизскихъ степей и Кульджи. Пчела. 1876. № 21.

13033. **Изъ Киргизской** степи. Живописное Обозрѣніе. 1877. № 50.

*13034. **Отчетъ** о поѣздкѣ въ Киргизскія степи Европ. и Азіат. Россіи въ 1872—74 г., съ цѣлью изслѣдованія условій и причинъ развитія и распространенія скотскихъ падежей. *Г. В. Кравцовъ.* Спб. 1877. 8°.

Архивъ Ветеринарной Медицины. 1877. № 2; стр. 1—48. (Рец. *П. Горднева*).—№ 3; стр. 61—65 (отвѣтъ *А. Раевскаго* (и стр. 65—68, возраженіе *П. Медвѣдскаго*).

*13035. **Отчетъ** о поѣздкѣ въ Киргизскія степи. *А. В. Кадомцевъ.* Спб. 1877. Тип. А. Ландау. 8°. 107 стр. (600 экз.).

*13036. **Географическія** свѣдѣнія Книги Большого Чертежа о Киргизскихъ степяхъ

и Туркестанскомъ краѣ. *П. И. Макшеевъ.* Извѣстія И. Русск. Географ. Общ. 1878, № 1; стр. 1—30. (Было изд. отдѣльно. Спб. 1878. Тип. В. Безобразова. 8°; 30 стр. и 1 карта (100 экз.).

*13037. **Общій взглядъ** на сѣв. часть Киргизской степи между правымъ берегомъ Ишима и лѣвымъ берегомъ Иртыша. Записки Западно-Сибир. отд. И. Русск. Географ. Общ. 1881. Кн. 3.

13038. **Похожденія** въ Киргизскихъ степяхъ. Изъ воспоминаній *Г. Басслера.* Свѣтъ въ картинахъ. 1881. № 8 и 9.

13039. **Письмо** къ редактору. *Бонифатій Карповъ.* Современн. Извѣстія. 1881. № 187.

По поводу невѣрныхъ свѣдѣній о возмущеніи киргизъ въ 1869 г. въ «Путешествіи въ Запад. Сибирь д-ра *О. Финша* и *А. Брема*», напечат. въ журн. «Природа и Охота» за 1880.

13040 **Заселеніе** Киргизскихъ степей. Восточн. Обозрѣніе. 1882. № 19.

*13041. **Объ изслѣдованіяхъ** Киргиз. орды. *Н. Н. Балкашинъ.* Извѣстія И. Русск. Географ. Общ. 1882. № 4; стр. 255—264.

13042. **Изъ Харькова** въ Киргизскую степь. Южный Край. 1883. № 967.

13043. **Изъ путеваго** дневника *С. А—на* (по Киргиз. степи). Уральскія войск. вѣд. 1884. № 48—50.

13044. **Посѣщеніе** преосв. *Макаріемъ* Семипалатинска, Кокпектовъ и Киргиз. миссіи. Томскія епарх. вѣд. 1885. № 17.

*13045. **Description** des hordes des steppes de Kirghiz-Kazaks. *Alexis de Levchine.* Traduite du russe par *Ferry de Pigny*, revue et publiée par *E. Charrière.* Paris. 1840. 8°.

*13046. **Kiesewetter,** Mittheilungen gesammelt auf 16 jähriger Wanderung bei den Völkerstämmen Schwedens, Russlands und den asiatischen Nomaden den Kalmücken. Kirgisen, den Tataren... Bevorwortet von Alex. *v. Humboldt* und. *C. Ritter.* Berlin. 1855. 8°.

*13047. **Aus dem** Kirgizenlande. Aus dem russ. von *Marthe.* Zeitschrift der Gesellschaft für Erdkunde zu Berlin. 1. B. 4. Heft.

*13048. **Reise** durch das Altaigebirge und die Kirgisensteppe. Von *C. F. Ledebour.* Auf Kosten der K. Universität Dorpat unternommen, im Jahre 1826 in Begleitung der Herren *C. Ant. Meyer* und *Alex. v. Bunge.* Vols 1—2. Berlin. 1829—1830. 8°.

*13049. **Beiträge** zur Kenntniss des russ. Reiches und der angränzenden Länder Asiens. Herausgegeben von *C. E. v. Baer* und *Gr. v. Helmersen.* Band. 5. Reise nach dem Ural und der Kirgisensteppe, in den Jahren 1833 und 1835 von *Gr. v. Helmersen.* Abth. 1. St.-Petersburg. (1839—1868). 8°.

1) Gersdorf's Repertorium. 1858. № 2.
2) Peterman's Mittheilungen. 1858. № 2.

*13050. **Idem** Bd. 20. *Wlangali's* Reise nach der östlichen Kirgisensteppe übersetzt von *F. Löwe.* Herausgegeben. von Gr. v. Helmersen. St.-Petersburg. 8°. S. 1—260.

*13051. **Bericht** über eine, im Jahre 1840, in die östliche dsungarische Kirgisensteppe unternommene Reise. Von *Alex. Gust. Schrenk.* Aus dem russ. Manuscripte übersetzt von *C. A. Meyer.* (St.-Petersburg. 1842). 8°.

*13052. **Kurzer** Bericht über eine im Sommer 1862 unternommene Reise in die östl. Kirgisen-Steppe. *G. Radloff.* (Lu le 28 août 1863). Bull. de l'Acad. T. VI; p. 415—420.—Mél. russes. T. IV; p. 368—372.

*13053. **Reise** in die Kirgisen-Steppe. nach Astrachan und an das Caspische Meer. Von. *A. Becker.* Bulletin de la Société des Naturalistes de Moscou. 1866. № 3; p. 162—207. (Былъ отд. оттискъ. Moskau. 1866. 8°).

Это путешествіе совершено съ естественно-историческою цѣлью.

13054. **Auf** den Kirgisen-Steppen und Kirgisischer Begräbnissplatz von *V. A. Svoboda Navorowsky.* Světozor. (Прага). 1868. № 9 и 10.

13055. **Die Grosse** und Kleine Kirgisen-Steppe u. die gegenwärt. Bewegung der

aufständ. Bevölkerung. Das Ausland. 1869. № 33.

*13056. **Cenni** geografici e statistici su l'Asia Centrale e principalmente sul paese dei Kirghizi e sul Khanato de Khiva. *I. Gråberg da Hemsö.* Milano. 1840. 8°.

*13057. **Listy** od stepów Kirgizkich i z Siberyi. s. 1. (1851). 8°.

*13058. **Listy** z podróży odbytej do stepów Kirgiz-Kajsackich. *Edw. Ostrowski.* Vols. 1—2. Grodno. 1859. 12°.

гг) Семипалатинская область.

13059. **Семь палатъ** близь Семипалатинска. Журн. Мин. Внутр. Дѣлъ. 1840. Ч. 38. № 11; стр. 43—44.

13060. **Нѣсколько** словъ о Семипалатинскѣ. Статья *Д.* Тобольскія губ. вѣд. 1858. № 12.

13061. **Воспоминаніе** изъ путешествія по южной части Семипалатинской области. Русскій Инвалидъ. 1859. № 110.—Тоже Тобольскія губ. вѣд. 1859. № 26.

*13062. **Областной** городъ Семипалатинскъ. *Н. Абрамовъ.* Записки Русск. Географ. Общ. 1861. № 1; стр. 109—174.

13063. **Замѣтка** къ статьѣ «городъ Семипалатинскъ». *Н. Абрамовъ.* Выписки изъ рукописи капитана *Андреева.* Записки Имп. Русск. Географ. Общ. 1862. Кн. 1; стр. 180—182.

*13064. **Г. Семипалатинскъ.** *Н. Абрамовъ.* Тобольскія губ. вѣд. 1863. № 8—16, 21, 22 и 24—27.

13065. **Книжки** для школъ. Семипалатинская область. Москва. 1871. 16°. Ц. 6 к.

*13066. **Семипалатинская** область. (Съ рисунками). Нива. 1880. № 23, 24, 25, 26 и 27.

13067. **Въ Семипалатинскѣ.** (Изъ путевыхъ замѣтокъ). Томскія епарх. вѣд. 1881. № 19; стр. 291—297.

13068. **Мѣры** къ улучшенію Семипалатинска. Семипалатинскія обл. вѣд. 1881. № 4, 6 и 11.

13069. **Письма** изъ Семипалатинска. *X. Y. Z.* Сибирскій Вѣстникъ. 1885. № 30 и 33.

13070. **Путь** изъ Семипалатинска на Зайсанъ. *Bienvenu.* Сибирская Газета. 1885. № 37.

13071. **Семипалатинская** область. Русск. Энциклоп. словарь *И. Березина.* Отд. VI. Т. 1; стр. 579—583.

*13072. **Путь** каравана. (Изъ дневника русскаго офицера). При переѣздѣ изъ Семипалатинска въ предѣлы китайскихъ владѣній. Журн. для чт. воспитан. военно-учебн. заведеній. 1846. Т. 62. № 245; стр. 7—27.

*13073. **Отъ Семипалатинска** до Копала. (Изъ путевыхъ замѣтокъ). *М. Путинцевъ.* Военный Сборникъ. 1865. № 12; стр. 365—386.

13074. **Отъ Семипалатинска** до укрѣпленія Вѣрнаго. *П. Галицкій.* Спбургскія Вѣдомости. 1868. № 150 и 151.

13075. **Зайсанское** приставство и преобразованіе въ административномъ раздѣленіи Семипалатинской области. Извѣстія Имп. Русск. Географ. Общ. 1870. Т. 6. № 1; стр. 35—37.

13076. **Зайсанское** приставство (Семипалатинской области). Туркестанскія Вѣдомости. 1870. № 1.

13077. **Нѣсколько** словъ объ окрестностяхъ Зайсанскаго пограничнаго поста. *Е. Михаэлисъ.* Семипалатинскія обл. вѣд. 1871. № 39.

13078. **Спасательная** станція Актасъ. (Въ Зайсанскомъ приставствѣ). Статья *Е. О.* Семипалатинскія обл. вѣд. 1882. № 3.

13079. **Городъ** Копалъ. *Н. Абрамовъ.* Тобольскія губ. вѣд. 1862. № 34—35.

*13080. **Городъ** Копалъ съ его округомъ въ 1862 г. *Н. А. Абрамовъ.* Записки Имп. Русск. Географ. Общ. (По отд. общей географіи). 1867. Т. 1; стр. 279—320.

Этотъ окружный городъ Семипалатинской области находится въ юго-восточной части Киргизской степи.

13081. **Отъ Копала** до Вѣрнаго. (Изъ путеваго очерка). Иллюстрир. Недѣля. 1875. № 21, 23 и 24.

13082. **Письмо** *К. В. Струве* къ секретарю общества изъ г. Ковбекты, отъ

17 іюня 1863. Записки Имп. Русск. Географ. Общ. 1863. № 3; стр. 15—19.

13083. Отъ Вѣрнаго до Каракола. Путевыя замѣтки. *П. А. Галицкій.* Сборникъ газеты «Сибирь». 1877. Т. 1; стр. 295—304.

***13084. Краткій** очеркъ Каркаралинскаго уѣзда. Семипалатинскія обл. вѣд. 1880. № 32, 35 и 36.

13085. Окрестности Каркаралинска. Статья *М. С.* Семипалатинскія губ. вѣд. 1881. № 46—51.—1882. № 1, 2 и 4.

13086. Павлодаръ, Семипалатинской обл. Иллюстрир. Газета. 1865. № 24.

***13087. Павлодарскій у.,** Семипалат. обл. (Экономическій очеркъ). Статья *Ш* Сибирск. Газета. 1881. № 32, 33, 36, 41 и 42.

***13088. Отрывокъ** изъ путешествія въ Среднюю Азію. Заилійскій край. *А. Голубевъ.* Записки Русск. Географ. Общ. 1861. № 3; стр. 77—130.

13089. Письмо изъ Заилійскаго края. Сѣв. Пчела. 1861. № 135.

13090. Заилійскій край. Статья *В.* (Изъ Тобольскихъ губ. вѣд.). Спбургскія губ. вѣд. 1861. № 18.

13091. Очерки Заилійскаго края и Причуйской страны. *М. Венюковъ.* Записки Русск. Географ. Общ. 1861. № 4; стр. 79—130.

13092. Заилійскій край. *А. Софроновъ.* Иллюстрація. 1861. Т. Т; № 156.

Съ рисунками типовъ этого края.

***13093. Поѣздка** водою на таранчинскомъ каюкѣ, по р. Или, отъ Старой Кульджи до выселка Илійскаго. *Фишеръ.* Инженерный Журналъ. 1872. № 10; стр. 45—85 и № 11; стр. 87—133.

***13994. Поѣздка** по китайской границѣ отъ Алтая до Тарбагатая. Статья *—о—.* Русскій Вѣстникъ. 1871. Т. 93. № 6; стр. 580—661.

***13095. Усть-Каменогорскъ** въ 1861 г. *Николай Абрамовъ.* Записки Имп. Русск. Географ. Общ. 1863. № 4; стр. 110—138.

13096. Поѣздка поручика Арефія Незнаева изъ крѣпости Усть-Каменогорской въ г. Ходбо, въ 1771 г. Сообщ. *П. А. Гельмерсенъ.* Извѣстія Имп. Русск. Географ. Общ. 1868. Т. 4. № 5; стр. 293—300.

13097. Г. Усть-Каменогорскъ. Статья *А. Шайтанова.* Живоп. Обозрѣніе. 1883. № 35.

13098. Ульбинская община (въ Семипалатинской области). Восточн. Обозрѣніе. 1887. № 42.

13099. Окрестности Урыльска на Алтаѣ. (Очеркъ). *В. Плотниковъ.* Семипалатинскія обл. вѣд. 1879. № 26.

13100. Поѣздка въ Сумбе. Описаніе мѣстности около озера Иссыкъ-Куля и ламайско-калмыцкаго монастыря. *Я. Михайловскій.* Сѣв. Пчела. 1862. № 304.

13101. Отъ урочища Тау-Текс-Ледо до урочища Кизилъ Гезень. *В. Плотниковъ.* Семипалатинскія обл. вѣд. 1880. № 2 и 3.

13102. Das Ili-Thal in Hoch-Asien und seine Bewohner. Von *Dr. Radloff.* Mittheilungen von A. Petermann. 1866. № 3 u. 7.

13103. On Semipalatinsk. *Abramof.* Transl. by S. Mitchel. The Journal of the royal Geograph. Society. 1862; p. 555—560. (Отд. отт. London. 1862. 8°).

дд) Енисейская губернія.

***13104. Объ Енисейской** губерніи. Журн. Минист. Внутр. Дѣлъ. 1835. Ч. 17. № 7; стр. 104—143 и № 8; стр. 426—446.

***13105. Енисейская** губернія. (*Степановъ*). 2 части. Спб. 1835. Тип. К. Вингебера. 8°. Ч. 1-я. III, 276 и II стр.; ч. 2-я II, 139, XIV, 1 стр. и карта.

Ч. 1-я. Физическая географія.—Положеніе.—Пространство.—Общая мѣстность.—Неровность земли, почва ея, вода, воздухъ.—Царства минеральное, растительное и животное.

Топографія. — Учрежденіе губерніи.—Предѣлы ея.—Раздѣленіе на округи.—Описаніе округовъ, народонаселеніе, рожденія, браки, болѣзни, смерть.—Количество земли, положеніе дорогъ, пути соединенія и почта.

Промышленность. – Звѣроловство, хлѣбопашество и скотоводство.—Заводы, ремесла, рукодѣлья, и торговля. Сбытъ промышленности.—Обязанности податнаго состоянія къ казнѣ.—Результатъ.—Пояснительныя статьи.

Ч. 2-я. Администрація.—Полиція.—Ссыльные.—Новыя поселенія.—Управленіе инород-

цами.—Магазины, продовольствіе хлѣбомъ, виномъ и солью.

Этнографія: происхожденіе народовъ бродячихъ и кочующихъ.—Описаніе каждаго изъ народовъ бродячихъ.—Вѣра ихъ, нравственность, обычаи, наружность, одежда.—Татары кочующіе, ихъ одежда, вѣроисповѣданіе, нравственность, занятія, забавы, степные законы.—Казаки, старожилы крестьяне: ихъ происхожденіе, наружный видъ, нарѣчіе, способности ума, нравственность.—Очерки исторіи.—Событія съ 1598 г. до нашихъ временъ.—Прощальный взглядъ на губернію.—Различные взгляды на государственное благо.—Потребности души великой.

Статистическая таблица Енисейской губерніи.

***13106. Описаніе** городовъ Енисейской губерніи. *И. Линкъ.* Журн. Министерства Внутр. Дѣлъ. 1839. Ч. 31. № 3; стр. 372—441.

***13107. Енисейскій** округъ и его жизнь. Сочиненіе *М. Ф. Кривошапкина.* Изд. Имп. Русскаго Географическаго Общества на иждивеніе В. А. Кокорева. Съ 2-мя таблицами и картою золотоносной области Енисейскаго округа. Спб. Въ тип. В. Безобразова и К°. 1865. 8°. Въ 1-мъ т. V, 2, 378 стр., во 2-мъ т. 188 стр. и въ прилож. 68 стр. (Было помѣщено въ Запискахъ Имп. Русск. Геогр. Общ. 1862 и 1864 гг.).

Содержаніе 1-го т. Гл. 1. Общій очеркъ Енисейскаго округа. Пространство. Границы. Гл. 2. Общій взглядъ на поверхность, горы, воды, почву, грунтъ и климатъ Енисейскаго округа. Гл. 3. Описаніе р. Енисея. Гл. 4. Описаніе свадьбы въ Казачинской и Маклаковской волостяхъ. Гл. 5. Впаденіе въ Енисей Верхней Тунгузки (Ангары). Гл. 6. Притокъ Верхней Тунгузки—Каменка. Гл. 7. Бытовая жизнь пріисковъ съ момента наемки рабочаго до выхода его съ пріисковъ. Гл. 8. Общій очеркъ волостей Бѣльской и Яланской. Гл. 9. Еще о г. Енисейскѣ. Гл. 10 Вступленіе р. Енисея въ Туруханскій край. Гл. 11. Остроги и каторжные. Гл. 12. Рѣки Инбекъ, Елогуй и Пакулиха. Гл. 13. О шаманствѣ вообще. Гл. 14. О туруханскихъ скопцахъ. Гл. 15. Рѣка Енисей за г. Туруханскомъ. Гл. 16. Описаніе восточной и западной тундръ.—Т. 2. О звѣроловствѣ и рыболовствѣ Енисейскаго округа. Приложеніе 1. О количествѣ звѣриныхъ шкуръ и мамонтовой кости, поступившей въ ясакъ казнѣ. 2 и 3. Метеорологическія наблюденія 4. Мѣстныя слова, употребл. въ Енис. округѣ.

1) Современникъ. 1865. № 6; стр. 240—242.
2) Отечеств. Записки. 1865. № 15; стр. 202—211.
3) Русск. Слово. 1865. № 8.

***13108. Параллель** между Иркутскою и Енисейскою губерніею. (По поводу книги г. Кривошапкина: «Енисейскій округъ и его жизнь». Спб. 1864 г.). Иркутскія губ. вѣд. 1865. № 50, 51 и 52.—1866. № 1—5, 10, 18, 46, 48 и 52 и 1867. № 1.

***13109. Тайга** Енисейской губерніи. Иллюстрир. Газета. 1865. № 44, 46, 47 и 48.

***13110. Описаніе** Енисейской губ. *И. Скороговоровъ.* Записки Сибирскаго отд. Имп. Русск. Геогр. Общества. 1866. Кн. 8; стр. 1—73.

Содержаніе: 1. Минусинскій и Ачинскій округи. 2. Красноярскій и Канскій округи. 3. Енисейскій округъ. 4 О костяхъ допотопн. животн. въ Енисейск. округѣ.

13111. Книжки для школъ. Восточная Сибирь. № 42. Енисейская губернія. Москва. 1871. 16°. Ц. 5 к.

***13112. Очерки** Восточной Сибири. *Елена Б.* Семья и Школа. 1871. Янв. и Февр. Кн. 1; стр. 23—50 и 29—59.

Природа и люди на Енисеѣ.

***13113. Енисейская** тундра, природа ея, особенности и населеніе. *А. К Завадскій-Краснопольскій.* Листокъ сельск. хозяйства. 1874. № 19—21.

13114. Енисейская глушь. Статья *П. Б—цова.* Сибирь. 1879. № 23.

***13115. Письма** севастопольца о Енисейской губерніи. *И. Вишневецкій.* Севастопольскій Справ. Листокъ. 1883. № 81, 86, 89, 93, 101.—1884. № 7.

***13116. Енисейская** губернія къ 300-лѣтнему юбилею Сибири. Статистико-публицистическіе этюды. *С. Чудновскій.* Удостоено преміей Красноярской городской думы. Томскъ. 1885. 8°. (Приложеніе къ «Сибирской Газетѣ» 1885).

Русская Старина. 1886. № 2; стр. 511. (Библ. зам. *И. Ш.*).

***13117. Письма** изъ Енисейска. Сибирскій Вѣстникъ. 1885. № 26, 31, 33.—1886. № 2, 3, 6, 9, 11, 15, 17, 20, 25, 27, 34, 36, 38, 39, 41, 47, 50, 59, 71, 91, 94, 101, 103, 105, 109, 111, 112, 115.—1887. № 1, 4, 6, 8, 11, 15,

18, 24, 29, 32, 35, 40, 51, 52, 55, 114, 117, 123, 129, 133, 135, 139, 144, 147, 150.—1888. № 2, 10, 14, 20, 22, 23, 27, 30, 34, 37, 45 и 93.

13118. Енисейская губернія и р. Енисей. Статьи *Ст.* Русскій Энциклоп. словарь *И. Березина.* Вып. 6; стр. 672—676.

***13119. Географическое** описаніе Енисейска съ уѣздомъ. Новыя ежемѣс. сочиненія. 1788. Ч. 28; стр. 70—83.

***13120. Енисейскъ.** Московскій Телеграфъ. 1831. Ч. 38. № 6; стр. 259—267.

13121. Изъ Енисейска. (Коррес.). Русскія Вѣдомости. 1867. № 11, 12, 26, 32, 55, 64, 72, 78, 91, 116 и 134.

13122. Городъ Енисейскъ. Епископъ *Никодимъ.* Иркутскія епарх. вѣд. 1869. № 48.

13123. Изъ Енисейска. *В. В. Скорняковъ.* Азіат. Вѣстникъ. 1882. № 2; стр. 102—108.

13124. Енисейскъ. (Коррес.). Сіяніе. 1872. Т. 2. № 45; стр. 312.

13125. Енисейскъ. *А. Невельской.* Нива. 1876. № 24.

***13126. Академическіе** вопросы по топографіи. Изъясненія, представляющіяся о древнемъ и новѣйшемъ состояніи г. Енисейска, составл. около 1820 г. Иркутскія епарх. вѣд. 1876. № 1; стр. 1—13 и № 2; стр. 19—26.

13127. Общій видъ г. Енисейска. Нива. 1878. № 37.

***13128. Сѣверная** глушь. Замѣтки о захолустьяхъ Енисейской губ. Статья *П—скаго.* Сибирская Газета. 1883. № 26, 28, 30, 31, 32, 33, 34, 35, 36, 37, 39 и 40.

***13129. Золотой** городъ. (Этнографическій очеркъ). *А. Уманскій.* Сибирскій Вѣстникъ. 1887. № 62, 65, 67.

Здѣсь говорится объ Енисейскѣ.

13130. Письмо къ издателямъ. *А. Степановъ.* Сѣв. Пчела. 1828. № 38.

По поводу статьи *Н. Щукина*: о Красноярскѣ.

13131. Красноярскъ. Изъ дневника лейтенанта барона *Зедделера.* Сѣв. Пчела. 1846. № 34 и 35.

***13132. Изъ Красноярска.** Кн. *Костровъ.* Москвитянинъ. 1851. Ч. 3. № 11 (Іюнь), кн. 1; стр. 234. Ч. 4. № 15 (Авг.), кн. 1; стр. 230—231.

13133. Красноярскъ. Голосъ. 1865. № 2, 282, 294 и 325.

13134. Корреспонденція изъ Красноярска. Спбургскія Вѣдомости. 1865. № 115 и 137.

***13135. Очеркъ** Красноярскаго округа Енисейской губ. *Н. Латкинъ.* Всемірн. Путешественникъ. 1874. № 10; стр. 265—296.

13136. Отъ Красноярска до Минусинска. *Н. Путиловъ.* Сибирь. 1876. № 6.

13137. Городъ Красноярскъ. Статья *Н.* Нива. 1878. № 3.

13138. Очерки Красноярска. *И. Бѣлоконскій.* Одесск. Вѣстникъ. 1881. № 123 и 1882. № 10.

13139. Письма изъ Красноярска. Сибирск. Вѣстникъ. 1885. № 5, 8—10, 13, 15, 16, 21.—1886. № 7, 21, 78.—1887. № 26.

13140. Письма изъ Красноярска. *Комаръ.* Сибирск. Вѣстникъ. 1886. № 78.

***13141. Письма** изъ Красноярска. *Г—ный.* Сибирск. Газета. 1888. № 3, 6, 9, 13, 17 и 31.

***13142. Красноярскій** округъ Енисейской губ. *Н. В. Латкинъ.* Спб. 1890. 8°. 74 стр.

Этнограф. Обозрѣніе. 1890. № 4; стр. 215. (Зам. *Н. Х.*).

13143. Городъ Ачинскъ. Русск. Энциклоп. словарь *И. Березина.* Т. 2; стр. 425.

13144. Изъ разъѣздовъ по Ачинскому округу. Сибирск. газета. 1885. № 27.

13145. Письма изъ Ачинска. *Терпиторевъ.* Сибирск. Вѣстникъ. 1885. № 16, 17, 19, 22, 23, 25, 27.—1886. № 8, 11 и 17.

***13146. Предварительныя** свѣдѣнія объ экскурсіи *Д. А. Клеменца* въ Ачинскій и Канскій округъ. Извѣстія Восточно-Сибирск. отд. И. Русск. Географ. Общ. 1889. Т. 20. № 1; стр. 43—69.

13147. Замѣтки о путешествіи по Ачинскому тракту, *Андреева.* Сибирск. Вѣстникъ. 1890. № 61.

13148. Село Назаровское. (Енисейской губ. Ачинскаго округа). Енисейскія губ. вѣд. 1866. № 24.

Сюда былъ сосланъ отецъ *О. И. Комисарова-Костромскаго.*

13149. Лѣтопись с. Назарова, Ачинскаго округа. *Староачинецъ.* Сибирск. Вѣстникъ. 1890. № 10. (?)

13150. Село Изынжульское, Ачинскаго округа. Священникъ *Борисъ Головинъ.* Енисейскія епарх. вѣд. 1889. № 18; стр. 315—320.

13151. Богучанскій край Статья *П. Б.* Сибирь. 1877. № 2 и 3.

Находится въ Енисейской губ.

13152. Богучанскій край. Сибирск. Газета. 1883. № 26.

13153. Канскъ. (Изъ частнаго письма). ***. Амуръ. 1861. № 92—93.

Статистическое и этнографическое описаніе города Канска.

13154. Описаніе города Канска (Енисейской губерніи). Сѣв. Почта. 1862. № 252.

13155. Село Анцырь. Прот. *Дм. Евтихіевъ.* Иркутскія епарх. вѣд. 1872. № 38; стр. 469—478 и № 39; стр. 479—489.

Находится въ 12 верст. отъ Канска.

13156. Онскій участокъ (Устьянской волости, Канскаго округа). Статья *А. О.* Сибирь. 1878. № 22.

13157. Свободныя земли Канскаго округа. *А. У.* Восточн. Обозрѣніе. 1890. № 23.

13158. Кемско-Кетскій край. Статья *П. Б.* Сибирь. 1881. № 50 и 1882. № 2.

13159. Изъ Минусинска. Дамскій Журналъ. 1823. Ч. 4. № 23; стр. 182—185.

***13160. Минусинскій** округъ (Енисейской губерніи). *Н. Щукинъ.* Журн. Минист. Внутр. Дѣлъ. 1856. Ч. 18. № 5 и 6; стр. 1—58.

13161. Городъ Минусинскъ. Кн. *Костровъ.* Записки Сибирск. отд. Русск. Геогр. Общ. 1856. Кн. 2; стр. 10—15.

Окружной городъ въ Енисейской губ.; переименованъ городомъ въ 1822 году изъ села Большой Минусы.

13162. Объ ученой экспедиціи въ Минусинскій край. Кн. *Костровъ.* Записки Сибирск. отд. Имп. Русск. Географ. Общ. 1858. № 5; стр. 13—16.

13163. Очерки Минусинскаго округа Енисейской губерніи. Статья *Ц.* Амуръ. 1860. № 40 и 41.

Выписка изъ записокъ *А. К. Кузьмина* съ замѣчаніями.

13164. Минусинскъ и его округъ. Амуръ. 1861. № 42.

13165. Минусинскій округъ. *Н. Путиловъ.* Промышленность. 1861. Т. 3, кн. 1—2 (№ 13 и 14); стр. 107—111.

13166. Минусинскій округъ. Статья *Н. П.* Сибирь. 1876. № 8.

***13167. Путевыя** замѣтки изъ поѣздки въ сѣверо-вост. часть Минусинск. округа. *Н. Мартьяновъ.* Извѣстія Вост.-Сибирск. отд. Русск. Географ. Общ. 1883. Т. 14. № 3; стр. 1—12.

13168. Минусинскій, Красноярскій и Ачинскій округа Енисейской губерніи Правит. Вѣстникъ. 1884. № 189.

13169. Минусинская Швейцарія. Изъ дневника путешественника *Д. К.* Восточное Обозрѣніе. 1884. № 5, 7, 9 и 12.

13170. Письма изъ Минусинска. Сибир. Газета. 1887. № 8 и 15.

13171. Отъ Батеней до Минусинска. Сибирь. 1877. № 11.

13172. Очеркъ Шушенской волости, Минусинскаго округа. Кн. *Н. Костровъ.* Енисейскія губ. вѣд. 1860. № 35.

13173. Шушенская волость Минусинск. округа. Кн. *Н. Костровъ.* Записки Сибирск. отд. Имп. Русск. Географ. Общ. 1863, кн. 6; стр. 118—125.

***13174. Нѣкоторыя** замѣчанія о Туруханскомъ краѣ. *Яковъ Яроцкій.* Казанскій Вѣстникъ. 1826. Ч. 16, кн. 2—3; стр. 156—169, кн. 4; стр. 257—271. Ч. 17, кн. 4; стр. 43—49, кн. 6; стр. 104—110. Ч. 18, кн. 9; стр. 56—63.—1827. Ч. 19, кн. 1; стр. 66—75, кн. 2; стр. 145—156. Ч. 20, кн. 5; стр. 4—12. Ч. 21, кн. 11; стр. 152—164.

***13175. Заштатный** городъ Туруханскъ. Кн. *Н. Костровъ.* Москвитянинъ. 1851. Ч. 4. № 13 (Іюль), кн. 1; стр. 33—38.

13176. Туруханскій край. Московск. Вѣдомости. 1851. № 83 и 84.

***13177. Очерки** Туруханскаго края (сѣверной части Енисейской губ.). Кн. *Н. Костровъ*. Записки Сибирск. отд. Имп. Русск. Географ. Общ. 1857. № 4; стр. 61—175.

***13178. Изъ Туруханскихъ** писемъ. *М. Кривошапкинъ*. Золотое Руно. 1858. № 7—9; стр. 28, 32, 35 и 36.

13179. Исправленія и дополненія къ статьѣ кн. *Н. Кострова* о тунгусахъ Енисейской губ. Москвитянинъ. 1855. № 11.

***13180. Записки** о Туруханскомъ краѣ. *А. Мордвиновъ*. Современникъ. 1860. Т. 84. № 12; стр. 373—432.

13181. Туруханскій край. (Записки о Туруханскомъ краѣ). *Ал. Мордвиновъ*. (Современникъ. Декабрь. 1860 г. Мерзлый уголъ. Толля. Русскій Міръ. 1860. № 101). Статья *В. В.* Амуръ. 1861. № 52—57.

13182. Записка корреспондента Вольн. Эконом. Общества *М. К. Сидорова*: о занятіяхъ его въ 1861—1862 годахъ по изслѣдованію и развитію въ промышленномъ и торговомъ отношеніяхъ Туруханскаго края. Труды И. Вольн. Эконом. Общ. 1863. Т. 2; стр. 171—176.

13183. Отзывъ о запискѣ г. Сидорова *Ф. П. Литке*. Труды И. Вольн. Эконом. Общ. 1863. Т. 2; стр. 176—177.

13184. Поѣздка въ Туруханскъ на рѣку Тазъ. Свящ. *Іоаннъ Кожевниковъ*. Иркутскія епарх. вѣд. 1868. № 32. — Тоже. Харьковскія епарх. вѣд. 1868. № 19.

***13185. Путешествіе** въ Туруханскъ проф. Ганстеена. Кн. *П. Костровъ*. Томскія губ. вѣд. 1869. № 13, 14 и 15.

***13186. Туруханскій** округъ въ 1803 году. Кн. *Н. Костровъ*. Томскія губ. вѣд. 1871. № 7 и 10.

***13187. Туруханскій** край, его природа и жители. *П. И. Третьяковъ*. Спб. 1871. Тип. Безобразова. 8°. 316 стр. (Напечат. 400 экз.). Ц. 1 р. 50 к. (Было помѣщ. въ Запискахъ И. Русск. Географ. Общ. 1870. Т. 2).

Дѣло. 1872. № 3; стр. 74—84. (Разборъ).

13188. Туруханскій край. (Очеркъ). Сіяніе. 1872. Т. 2. № 38; стр. 190—191.

13189. Туруханскій край, его исторія, жизнь и промыслы. Биржев. Вѣдомости. 1874. № 21.

13190. Туруханскій край. (Енисейской губ.). Статья *N.* Миссіонеръ. 1874. № 15.

13191. Туруханскій край. Миссіонеръ. 1878. № 48.

13192. Сибирскіе наброски *Е. Ц.* I. Отъ Енисейска до Туруханска. Волжскій Вѣстникъ. 1885. № 132 и 133.

13193. Туруханскій край и его судьба. Восточн. Обозрѣніе. 1887. № 4 и 5.

***13194. Поѣздка** Тихона, епископа Енисейскаго и Красноярскаго, въ Туруханскій край, для обозрѣнія церквей. Енисейскія епарх. вѣд. 1890. № 21; стр. 347—362; № 22; стр. 363—371; № 23; стр. 383—399 и № 24; стр. 414—430.

13195. Тазовская мѣстность въ Туруханскомъ краѣ. Миссіонеръ. 1877. № 45 и Домашняя Бесѣда. 1877. № 35; стр. 1006—1007.

13196. На крайнемъ сѣверѣ. Тазовскій участокъ. Восточн. Обозрѣніе. 1888. № 42.

13197. Лѣто въ землѣ Таймуръ. Отечеств. Записки. 1845. Т. 43. № 11; стр. 56—61.

***13198. Таймурскій** полуостровъ. Свѣдѣнія о немъ, собранныя за 100 лѣтъ. *А. П. Соколовъ*. Вѣстникъ И. Русск. Географ. Общ. 1851. Ч. 1; стр. 79—88.

Таймурскій полуостровъ—самая сѣверная оконечность нашего материка между рр. Обью и Оленекомъ.

13199. Недоступные уголки Енисейской епархіи. (Усинскій край). *Успенскій*. Енисейскія епарх. вѣд. 1884; стр. 81.

***13200. Усинскій** край. (Статьи свящ. *М. Солодчина* и *Путилова*). Енисейскія епарх. вѣд. 1885. № 1; стр. 7—12. № 3; стр. 52—53. № 5; стр. 138. № 7; стр. 72—76. № 9; стр. 163—169. № 12; стр. 217—219. № 16; стр. 289—294 и № 19—20; стр. 328—332.

13201. Изъ путевыхъ замѣтокъ. Сибирская Газета. 1885. № 38, 43 и 45.

По Абаканской степи.

13202. Малорусское село въ Сибири. Статья *Л.* Заря. 1884. № 148.

Въ Енисейской губ. село Кавказское или Кайкайское или тоже Хохлы.

13203. Село Маковское (въ 90 верстахъ отъ Енисейска). Прот. *Дм. Евтихіевъ*. Иркутскія епарх. вѣд. 1879. № 45.

13204. Онскія и чунскія селенія. Статья *П. Б—цова*. Сибирь. 1880. № 1 и 1881. № 20.

13205. Село Богучанское, Енисейскаго округа. Енисейскія епарх. вѣд. 1890. № 12; стр. 186—189.

13206. Село Чадовское, Енисейской епархіи. Енисейскія епарх. вѣд. 1890. № 6; стр. 91—97.

13207. Село Княжемское, Енисейской епархіи. Свящ. *Е. Левитскій*. Енисейскія епарх. вѣд. 1890. № 16—17; стр. 257—261.

***13208. Aperçu** général de l'arrondissement de Krassnoyarsk, gouvernement de Iénisseisk. Par *N. Latkine*. St.-Pétersb. 1875. 8°.

ее) Иркутская губернія.

***13209. Топографическое** описаніе Иркутскаго намѣстничества, изъ разныхъ извѣстій, наблюденій, записокъ и извѣстныхъ преданій почерпнутое. Древняя Россійская Вивліофика. 1791. Ч. 18; стр. 254—281.

***13210. Топографическое** описаніе Иркутской области. Древняя Россійская Вивліофика. 1791. Ч. 18; стр. 282—374.

13211. Общій взглядъ на Иркутскую губернію. *П. Словцовъ*. Казанск. Извѣстія. 1817. № 11 и 12.

13212. Извѣстіе о нѣкоторыхъ замѣчательныхъ мѣстахъ Иркутской губ. *А. Лосевъ*. Казанск. Извѣстія. 1817. № 38.

***13213. Нѣкоторыя** опроверженія на статью «Иркутскъ», помѣщенную въ 13-мъ № «Сѣв. Архива». 1825 г. Статья *А. К.* Сѣв. Архивъ. 1828. Ч. 34; стр. 139—155.

Возраженія касаются особенно относительно Ангарскихъ пороговъ, показаній о рыбной ловлѣ, обозначенія горъ около Байкала и пр.

***13214. Взглядъ** на Иркутскую губернію. (Сообщено отъ тамошняго жителя). Журн. Мануф. и Торговли. 1833. № 11; стр. 50—63.

13215. Взглядъ на Иркутскъ. Статья *Ал. К—а*. Сѣв. Пчела. 1836. № 9.

***13216. Еще отрывки** изъ моихъ воспоминаній *К. А—ва*. (Авдѣева?) Сынъ Отечества. 1840. Т. 2, кн. 4; стр. 803—832.

Объ Иркутскѣ и Одессѣ.

13217. Иркутскъ, очеркъ. Статья *П. П.* Съ 3-мя этюдами. Иллюстрація. 1846. Т. III. № 44 (80); стр. 699—704.

13218. Иркутскъ. Изъ путеваго журнала генералъ-лейт. барона *Зеддлера*. Сѣв. Пчела. 1847. № 25.

***13219. Панорама** Иркутской губерніи. *Петръ Пежемскій*. Современникъ. 1850. Т. 21; стр. 97—144 и т. 22; стр. 1—38 и 115—158.

13220. Замѣчанія и наблюденія въ Иркутскѣ. *Петръ Пежемскій*. Москвитянинъ. 1851. Ч. 3. № 12 (Іюнь), кн. 2; стр. 337—340.

13221. Очерки Иркутска. 1) О частной жизни. 2) Объ умственной жизни въ Иркутскѣ. *Гильтебрантъ*. Иркутскія губ. вѣд. 1859. № 3 и 4.

13222. По поводу «Очерковъ Иркутска», г. Гильтебрандта. Замѣтка *старичка*. Иркутскаго и

13223. Замѣчаніе по поводу «Замѣтки» *старичка*. Иркутскія губ. вѣд. 1859. № 4.

13224. Книжки для школъ. № 44. Иркутская губ. Москва. 1871. 16°. Ц. 5 к.

13225. Видъ г. Иркутска. Сіяніе. 1872. Т. 2. № 31; стр. 83.

13226. Иркутскъ. (О возвращеніи русскаго путешественника изъ Китая). Енисейской губ. вѣд. 1873. № 48; стр. 248.

***13227. Краткія** географ. и статист. свѣдѣнія объ Иркутской губ. Памятная книжка Иркутской губ. на 1873-й г., стр. 1—19.

13228. Замѣтки пр. Ганстена объ Иркутскѣ. *Кн. Н. Костровъ*. Сибирь. 1876. № 17.

13229. Что будетъ съ Иркутскомъ. Сибирь. 1879. № 28.

13230. Иркутскъ на взглядъ временнаго жителя. Сибирь. 1879. № 31.

13231. Иркутскъ. Нива. 1879. № 32.

*13232. **Губернскій** городъ Иркутскъ. (Пожары 22-го и 24-го Іюня 1879 г.). Составлено подполковникомъ *Д. Д. Ларіоновымъ*. 1880. Иркутскъ. Тип. Н. Н. Синицына. 8°. 4 н., 110 и IV стр. (Съ планомъ города Иркутска).

13233. **Иркутскія** замѣтки. *Василій Шевичъ*. Спбургскія Вѣдомости. 1880. №187 и 289.

13234. **Иркутскъ** ночью. *Д. Барбарисовъ*. Сибирскій Вѣстникъ. 1886. № 13.

13235. **Иркутскъ** и Иркутяне. *Другъ*. Сибирская Газета. 1888. № 2, 13 и 22.

13236. **Очерки** и картинки Иркутска. Статья *Ф. Р.* Сибирскій Вѣстникъ. 1889. № 1.

13237. **Иркутская** губернія *Ст.* Русск. Энциклоп. словарь *И. Березина*. Отд. 2. Т. 2; стр. 446—448.

13238. **Мой путь** изъ Иркутска въ Киренскъ (въ 1814 г.) *Ив. Миллеръ*. Казанскія Извѣстія. 1816. № 52.

*13239. **Поѣздка** изъ Иркутска въ Ургу. Казанскій Вѣстникъ. 1829. Ч. 26, кн. 5—6; стр. 4—34.

Урга находится въ Монголіи.

*13240. **Описаніе** пути отъ Иркутска до Москвы. Соч. *В. П.* Москва. 1849—1851. 8°. Ц. 1 р.

1) Москвитянинъ. 1851. Ч. 4. № 16, кн. 2; стр. 451—462. (Рец. *Ив. Ак.*).
2) Отечеств. Записки. 1851. Т. 78. № 9; стр. 18—21.
3) Современникъ. 1851. Т. 28; стр. 16—17.
4) Сынъ Отечества. 1852. Т. 1, кн. 1; стр. 14—24.

13241. **Путевыя** замѣтки отъ Перми до Иркутска. *Г. Городской*. Пермскія губ. вѣд. 1862. № 13.

13242. **Нѣсколько** словъ о Коѣ. Статья *Р. С—о*. Иркутскія губ. вѣд. 1869. № 22.

Загородное мѣсто близъ Иркутска.

13243. **Письмо** изъ Иркутска. (Сообщено). *Н. Щ.* (Щукинъ). Сѣв. Пчела. 1828. № 3.

13244. **Письмо** изъ Иркутска въ редакцію «Спбургскихъ Вѣдомостей». *Житель Иркутска и за-Байкальскаго края*. Спбургскія Вѣдомости. 1832. № 236.

13245. **Письмо** изъ Иркутска. Спбургскія Вѣдомости. 1853. № 100.

13246. **Иркутскъ**. Голосъ. 1865. № 3, 102, 159 и 358.

13247. **Изъ Иркутска**. Спбургскія Вѣдомости. 1865. № 11 и 170.

13248. **Иркутскъ**. Русскій Инвалидъ. 1865. № 29.

13249. **Корреспонденція** изъ Иркутска. Сѣв. Почта. 1865. № 30.

13250. **Описаніе** Кудинскаго инородч. вѣдомства Иркутской губ. и округа. *І. М. Сидоровъ*. Иркутскія епарх. вѣд. 1874. № 14.

13251. **С. Тунка** (Иркутск. губ.). Нива. 1881. № 50.

13252. **Балаганскъ**, городъ и его округъ, въ Иркутской губ. Русскій Энциклоп. словарь *И. Березина*. Т. 3; стр. 127—128.

13253. **Отъ Иркутска** до Балаганска. Сибирь. 1878. № 18.

13254. **Миссіонерское** путешествіе Иркутскаго архіеп. *Веніамина* по Балаганскому округу. Иркутскія епарх. вѣд. № 33; стр. 379—385.

*13255. **Краткій** отчетъ о поѣздкѣ въ Балаганскій и Иркутскій округъ, лѣтомъ 1877 г. *Н. Н. Аганитовъ*. Извѣстія Вост. Сиб. Отд. Русск. Географ. Общ. 1878. Т. 9. № 3—4; стр. 80—96 и № 5—6; стр. 119—163.

13256. **Верхоленскъ**, окружный городъ Иркутской губ. *Петръ Кларкъ*. Иркутскія губ. вѣд. 1857. № 32. Тоже Журн. Минист. Внутр. Дѣлъ. 1858. Ч. 30. № 6; стр. 17—19.

13257. **Верхоленскъ**, окружный городъ Иркутской губерніи. (Изъ Иркутскихъ губ. вѣд. 1857). Производитель и Промышленникъ. 1859. № 6.

13258. **Качугская** пристань (въ Верхоленскомъ у.). Иркутскія епарх. вѣд. 1867. № 26.

13259. **Краткое** описаніе Киренскаго уѣзда Иркутской губ. *Иванъ Калашниковъ*. Казанскія Извѣстія. 1817. № 66.

*13260. **Киренскій** округъ Иркутской губерніи, составлено изъ свѣдѣній, собранныхъ на мѣстѣ. *Н. Щукинъ*. Журн.

Минист. Внутр. Дѣлъ. 1856. Ч. 20. № 10; стр. 39—63.

*13261. **Замѣтки** о Киренскомъ округѣ и р. Ленѣ. (Изъ записокъ *Паршина*, писанныхъ въ 1857 г.). Иркутскія губ. вѣд. 1860. № 38—41 и 43.

13262. **Киренскій** округъ. Особое приложеніе къ Иркутскимъ губ. вѣд. 1861. № 1.

13263. **Киренскъ.** (Выдержки изъ дневника). Иркутскія губ. вѣд. 1865. № 21 и 28.

13264. **Очерки** Приленскихъ уголковъ. Восточн. Обозрѣніе. 1885. № 40.

13265. **Киренскій** округъ и необходимость его изслѣдованія. Восточн. Обозрѣніе. 1890. № 3.

13266. **Нижнеудинскъ.** Разсказъ изъ Сибирскаго дорожника. Статья I и II-я. *Эликтинскій*. Иркутскія губ. вѣд. 1858. № 12—14.

13267. **Изъ лѣтнихъ** экскурсій. *В. В. Гирундовъ*. Сибирь. 1885. № 1.

Въ Нижнеудинскомъ округѣ.

13268. **Бирюса.** *В. Ежевскій*. Иркутскія губ. вѣд. 1875. № 73.

Деревня Бирюса находится въ Нижнеудинскомъ округѣ.

13269. **Чуна.** (Въ Нижнеудинскомъ округѣ). Сибирь. 1886. № 37.

Мѣсто по теченію р. Уды.

13270. **Городъ** Оленскъ въ Сибири. *Г. К. Рѣпинскій*. Русская Старина. 1890. Т. 66. № 4; стр. 72.

*13271. **Очеркъ** Заяблонья. *Александръ Мордвиновъ*. Москвитянинъ. 1842. Ч. 6. № 12; стр. 466—495.

Сначала описывается Зауралье, въ географ. и этнограф. отношеніяхъ. Затѣмъ авторъ переходитъ къ описанію Заяблонья, которое составляетъ юго-восточный уголъ Иркутской губ. Кромѣ описанія этого края; во всѣхъ почти отношеніяхъ, авторъ обращаетъ вниманіе и на инородцевъ: тунгусовъ и бурятовъ. Въ концѣ статьи описаны слѣдующіе памятники древности: 1) Мангутская пещера; 2) Могила *Чингисъ-Хана*; 3) Кондуйскія развалины; 4) Писуевскія письмена и 5) Чингисовъ столпъ.

13272. **Тункинскій** край. Сибирскіе очерки. Статья *М. О—ва*. Русскій Курьеръ. 1881. № 13.

13273. **Поѣздка** *Парфенія*, архим. Иркутск. въ Тункинскій край. Иркутскія епарх. вѣд. 1885. № 2—3.

13274. **Очерки** окраинъ Сибири. (Тункинскій край, Иркутской губ.). Статья *R.* Сибирск. Листокъ. 1891. № 18 и 19.

13275. **Нѣсколько** словъ объ Ангарскѣ. Сибирь. 1885. № 6, 8 и 9.

13276. **Сибирская** Запорожская сѣчь. *Украинецъ*. Сибирь. 1886. № 9.

Вблизи р. Ангары.

13277. **Описаніе** Братской волости, Иркутской губ. *Г. Воротниковъ*. Циркуляръ по Московск. учебн. округу. 1868. № 6; стр. 27—39.

13278. **С. Братское,** 17-го Мая 1878 г. *Д. Рябцевъ*. Иркутскія губ. вѣд. 1878. № 44.

13279. **С. Братскій** острогъ. Статья *Н. К.* Сибирь. 1878. № 34.

13280. **Карапчанская** волость. Статья *К.* Иркутскія губ. вѣд. 1866. № 6.

13281. **Качужская** пристань (Письмо въ редакцію «Московск. Вѣдомостей» изъ Иркутска). *Поповъ*. Московскія Вѣдомости. 1856. (Литерат. отд.). № 85.

Пристань эта есть замѣчательное мѣсто для складки товаровъ и находится на верховьѣ рѣки Лены. Въ концѣ статьи упоминается о монастыряхъ и лицахъ, погребенныхъ въ Иркутскѣ.

13282. **Село** Манашъ и с. Новосельское. Прот. *Дм. Евтихіевъ*. Иркутскія епарх. вѣд. 1872. № 29 и 30 и 1873. № 4; стр. 37—48.

*13283. **Поѣздка** въ Окинскій караулъ. *Н. Крапоткинъ*. Записки Сибирск. отд. Имп. Русск. Географ. Общ. 1867. Кн. 9 и 10; стр. 1—95.

13284. **Село** Чунское. Прот. *Дм. Евтихіевъ*. Иркутскія епарх. вѣд. 1872. № 10.

13285. **Село** Шалаевское. Прот. *Дм. Евтихіевъ*. Иркутскія епарх. вѣд. 1872. № 21.

13286. **По сію** сторону Байкала. Иркутскія. губ. вѣд. 1865. № 47 и 48.

13287. **Nachricht** über einen Staubfall, welcher sich im Jahre 1834 im Gouvernement Irkutzk ereignet hat. *J. F. Weisse*. (St.-Petersburg. 1851). 8°.

жж) Забайкальская область.

***13288. Прогулка** за Байкалъ. Статья *І. Б.* Телескопъ. 1833. Ч. 13. № 4; стр. 559—571.

Первая половина этой статьи помѣщена въ «Сѣверныхъ Цвѣтахъ» на 1832 годъ.

***13289. Общее** обозрѣніе Забайкальскаго края. *Леонидъ Львовъ.* Русскій Вѣстникъ. 1842. Т. 7; стр. 1—138.

Географическое и статистическое обозрѣніе: тунгузы, буряты.—Буддизмъ.—Хлѣбопашество.—Торговля.—Рыболовство.—Администрація.—Звѣриные промыслы.—Болѣзни.

***13290. Поѣздка** въ Забайкальскій край. Соч. *Василія Паршина.* 2 части. Москва. Тип. Степанова. 1844. 8°. Ц. 2 р.

1) Библіотека для Чтенія. 1844. Т. 65; стр. 52—53.
2) Отечеств. Записки. 1844. Т. 35; стр. 23—27.
3) Современникъ. 1844 Т. 36; стр. 92—93.

***13291. Нѣсколько** дней изъ путевыхъ записокъ. *С. Котляровъ.* Отечеств. Записки. 1844. Т. 37. № 12; стр. 78—88.

По Забайкалью.

13292. Нѣсколько дней изъ путевыхъ записокъ. *С. Котляровъ.* Журн. для чт. воспитан. военно-учебн. заведеній. 1845. Т. 54. № 214; стр. 133—162.

Поѣздка по Забайкальскимъ сообщеніямъ: водяному и сухопутному.—Послѣднія станціи кругоморской дороги. — Крѣпость Троицко-Савскъ.

***13293. Забайкальская** область. *Н. Щукинъ.* Москвитянинъ. 1852. Ч. 4. № 13 (Іюль). Кн. 1; стр. 17—30 и № 14. (Іюль). Кн. 2; стр. 61—88.

Извлеченіе изъ этой статьи помѣщено было въ 1-мъ № Журн. М. Вн. Дѣлъ. Здѣсь изложено подробное описаніе области. Содержаніе: 1) Мѣстоположеніе. — Почва. — Рѣки и озера.—Минер. источники.—Произведенія природы.—Климатъ. Жители.—Земледѣліе.—Скотоводство.—Звѣрин. промыслы.—Рыбные промыслы. — Работы. — Религія.—Просвѣщеніе.—Нравы.—Исторія.—Памятники древности.

***13294. Очеркъ** Забайкальской области. *Н. С. Щукинъ.* Журн. Минист. Внутр. Дѣлъ. 1852. Ч. 37. № 1; стр. 11—47.

***13295. Изъ путевыхъ** замѣтокъ о Забайкальской обл. и при-Амурскомъ краѣ. *Фокъ.* Архивъ истор. и практич. свѣдѣній о Россіи. 1860. Кн. 1; стр. 1—20.

13296. Изъ Сибири. (О городахъ Нерчинскѣ и Читѣ, Забайкальской обл.). Русскія Вѣдомости. 1864. № 56 и 63.

13297. Извлеченіе. (Изъ Нерчинска). Биржевыя Вѣдомости. 1864. № 130; стр. 526.—Голосъ. 1864. № 137.

13298. Забайкальская область (отъ корреспондента). Сѣв. Пчела. 1864. № 118.

13299. Корреспонденція изъ Забайкальской обл. Русскія Вѣдомости. 1865. № 118.

13300. Забайкальская обл. Спбургскія Вѣдомости. 1865. № 99.

13301. Изъ Забайкальской области. Сѣв. Почта. 1865. № 219.

***13302. Матеріалы** для географіи и статистики Забайкальской обл. и части Нерчинскаго округа. *А. Кожинъ.* Иркутскія губ. вѣд. 1865. № 33, 34, 35, 36 и 40.

13303. Байкалъ и Забайкалье. *А. Соловьевъ.* Мірской Вѣстникъ. 1869. № 8; стр. 37—46 и № 10; стр. 53—63.

***13304. За Байкаломъ** и на Амурѣ. Путевыя картины. *Д. И. Стахѣевъ.* Спб. 1869. 8°. Ц. 1 р. 50 к.

1) Вѣстникъ Европы. 1869 (1870 ?). Т. 2. № 3; стр. 510—513.
2) Отечеств. Записки. 1889. Т. 182. № 2; стр. 339—344.

13305. Очеркъ Забайкалья. Памятная книжка Забайкальской обл. Иркутскъ. 1871.

13306. Поѣздка за Байкалъ. Статья *П.* Современ. Лѣтопись. 1871. № 27.

13307. Замѣтка по поводу статьи: «Поѣздка за Байкалъ». Статья *М.* Современ. Лѣтопись. 1871. № 48.

13308. Книжки для школъ. № 45. Забайкальская область. Москва. 1871. 16°. Ц. 5 к.

13309. Забайкальскій край. Всемірн. Иллюстрація. 1884. Т. 32; стр. 139.

13310. Забайкальскія письма. Сибирск. Газета. 1885. № 13 и 39.

13311. Письма изъ Забайкалья. *Петръ Коточейскій.* Сибирск. Вѣстникъ. 1885. № 28 и 33.

13312. Очерки Забайкалья. Сибирь. 1885. № 25.

13313. Поѣздка книгоноши Н. К. Голубева въ Забайкальскій край, въ началѣ

1887 г. *Ст. Ст. Поповъ.* Иркутскія епарх. вѣд. 1887. № 26; стр. 238—242.

13314. Забайкальская область. *Ст.* Русскій Энциклоп. словарь *И. Березина.* отд. 2-й. Т. 2; стр. 121—123.

***13315. Opisanie** Zabajkalskej krainy w Syberyi. Przez *Agàton Giller.* Tom 1—3. (Biblioteka pisarzy polskich. Tom 45—47. Lipsk). 1867. 8°.

13316. Письма изъ Пріаргунья *П. В. Багашевъ.* Сборникъ газеты «Сибирь». 1877. Т. 1; стр. 237—268.

13317. При-Аргунь. Статья Т. Сибирь. 1885. № 43.

13318. Прибайкальская тайга. *Вл. Птицынъ.* Русское Обозрѣніе. 1890. Т. III. № 6; стр. 685—701.

13319. Замѣтки о городѣ Читѣ, Забайкальской обл., Нерчинскаго округа Спбургскія Вѣдомости. 1864. № 17.

13320. Г. Чита Забайкальскія обл. вѣд. 1867. № 20 и 21.

Хроника общественной жизни.

13321. Городъ Чита, въ Забайкальской обл. Всемірн. Иллюстрація. 1879. № 545.

13322. Чита, областной городъ Забайкальской обл. Нива. 1881. № 33. (Съ рисунк.).

13323. Съ бѣднаго далекаго сѣвера. Г. Чита. Статья *N. N.* Одесскій Вѣстникъ. 1881. № 122.

13324. Кое-что о Читѣ. Сибирск. Газета. 1884. № 33.

13325. Чита, 30 Іюля и 23 Сент. 1889 г. Иркутскія епарх. вѣд. 1889. № 45; стр. 1—4 и № 48; стр. 1—11.

***13326. Новый** кратчайшій путь гг. Селенгинска, Троицкосавска и Читы до станціи Боярской на оз. Байкалѣ. *Е. Путиловъ.* Извѣстія Вост. Сибирск. отд. Имп. Русск. Географ. Общ. Т. 15. № 3—4 (1884); стр; 47—59.

13327. Путевыя размышленія *С.* Сибирская Газета. 1887. № 13.

Отъ с. Мангута до г. Читы.

13328. Акшинская крѣп. Забайкальской обл. Русск. Энциклоп. словарь *И. Березина.* Т. 1; стр. 416.

13329. Баргузинъ, окружный городъ Забайкальской обл. Русск. Энциклоп. словарь *И. Березина.* Т. 3; стр. 259—260.

13330. Верхнеудинскъ. Спбургскія Вѣдомости. 1865. № 60.

Корреспонденція.

***13331. Верхнеудинскъ.** (Изъ путевыхъ записокъ). *Куйтуновъ.* Иркутскія губ. вѣд. 1865. № 42, 43, 44, (45), 51 и 52.—1866. № 8, 11, 38, 39, 42 и 43.

***13332. Отъ Верхнеудинска** до с. Урлука. (Изъ путеваго журнала). Статья *П—а.* Иркутскія губ. вѣд. № 29, 30, 31, 37 и 47.

***13333. Отъ** Верхнеудинска до Зоринской степной Думы. (Изъ путеваго журнала). Статья *П—на.* Иркутскія губ. вѣд. 1868. № 36, 37, 38, 50 и 51.—1869 (1870?) № 35, 36, 42, 47 и 48.

***13334. Отъ Верхнеудинска** до Баргузина, а оттуда до Кударинской степной думы. (Путевыя замѣтки), *П.—р—на.* Иркутскія губ. вѣд. 1877. № 6, 7, 9, 10, 11, 12, 13, 15, 17, 18, 19, 21, 29, 30, 35, 37, 40, 42, 44, 45, 49, 51, 52, 55, 64, 65, 67, 70, 71, 72, 73, 74, 75 и 78.

13335. Городъ Верхнеудинскъ. (Въ Забайкальской обл.). Всемірн. Иллюстрація. 1878. Т. 20. № 1.

13336. Описаніе нѣкоторыхъ мѣстъ Нерчинскаго округа. *Голубцовъ.* Казанскія Извѣстія. 1816. № 102—104.

13337. О состояніи Нерчинскаго уѣзда. *П. Словцовъ.* Казанскія Извѣстія. 1816. № 75 и 76.

***13338. Взглядъ** на Даурію и въ особенности на Нерчинскіе горные заводы въ 1820 году. (Извлеченіе изъ описанія Нерчинскихъ горныхъ заводовъ, г. маркшейдера *Злобина*). Сибирскій Вѣстникъ 1823. Ч. 1; стр. 1—14, 15—26, 27—48, 49—58, 59—77. Ч. 2; стр. 77—92, 93—106 и 107—120.

1) Общее понятіе о Дауріи, климатъ, рѣки, озера, минер. воды.

2) Качество земли, произведенія по тремъ царствамъ природы.

3) Народонаселеніе, нравы, число и родъ жителей, промышленность.

4) Управленіе заводами, рудниками и приписными крестьянами.

5) Описаніе Перчинскихъ рудничныхъ дистанцій.

6) Краткое описаніе дѣйствующихъ рудниковъ Воздвиженской Новозерентуйской дистанціи.

7) Краткое описаніе рудниковъ Кадаинской, Кличкинской, Газимурскихъ и Шилкинской дистанціи.

8) Краткое описаніе заводовъ Нерчинскаго края.

13339. Свѣдѣнія о городѣ Нерчинскѣ и Нерчинскомъ округѣ. Журн Минист. Внутр. Дѣлъ. 1831. Ч. 4, кн. 2; стр. 173—178.

13340. Разныя извѣстія. Отеч. Записки. 1840. Т. XII; стр. 94—106.

Между прочимъ на стр. 100—102: Письмо изъ Нерчинска *С—ва* о наводненіи.

Некрологъ проф. Миллера, археолога; стр. 104—105.

13341. Нерчинскъ въ нынѣшнемъ его положеніи. Письмо изъ Сибири. Сѣв. Пчела. 1840. № 21.

13342. Изъ Нерчинска. Отрывокъ изъ письма. *Д. Мордвиновъ.* Москвитянинъ. 1841. Ч. 6. № 11; стр. 269—270.

Почти безъ всякаго содержанія.

13343. Письмо къ редактору изъ Нерчинска. *М. Зензиновъ.* Москвитянинъ. 1842. Ч. 3. № 6; стр. 385—386.

13344. Письмо изъ Нерчинска. *М. Зензиновъ.* Иллюстрація. 1848. №18; стр.277—278 и № 32; стр. 119—120.

Хроника.

13345. Путевыя замѣтки о Нерчинскомъ округѣ. *Н. Анюсовъ.* Записки Сибирск. отд. Имп. Русск. Географ. Общ. 1863. № 6; стр. 33—37.

***13346. Нерчинскій** округъ. *Н. Щукинъ.* Сѣв. Обозрѣніе. 1850. Т. 3; стр. 121—172.

Географическое положеніе.—Почва, климатъ и произведенія края.—Жители.—Русскіе, тунгузы и буряты.—Бытъ и нравы.—Хозяйство и промыслы.—Исторія.

***13347. Путешествіе** по долинѣ рѣки Нерчи. Поручикъ *Усольцовъ.* Вѣстникъ Имп. Русск. Географ. Общ. 1857. Ч. 20; № 3; стр. 61—112.

13348. Нерчинскъ. Голосъ. 1865. № 66. Спбургскія Вѣдомости. 1865. № 34 и 162.

13349. Изъ Нерчинска Сѣв. Пчела. 1865. № 106.

***13350. Нѣсколько** замѣтокъ о Нерчинскомъ краѣ. *М. Зензиновъ.* Труды Имп. Вольн. Экономич. Общ. 1868. Т. 4; стр. 307—317.

13351. Новый путь изъ Нерчинска въ г. Долонъ-Норъ. Биржевыя Вѣдомости. 1871. № 139.

13352. Нерчинскъ. *М. А. Зензиновъ.* Всемірн. Иллюстрація. 1871. № 105, 117 и 118.

13353. Прошлый годъ въ Нерчинскѣ. Сибирь. 1877. № 26 и 27.

13354. Горбица. Изъ путевыхъ записокъ по Нерчинскому округу. *Александръ Мордвиновъ.* Отечеств. Записки. 1841. Т. 14. № 1; стр. 5—10.

Это крѣпость, основаная въ 1776 г., въ 250 верстахъ отъ Нерчинска.

13355. Одинъ день въ лѣсахъ Хингана. *Даурецъ.* Москвитянинъ. 1842. Ч. 2. № 3; стр. 218—237.

13356. Письмо молодаго художника изъ Кяхты къ своему пріятелю 1805 г. Лицей. 1806. Ч. 3. № 3; стр. 96—100.

13357. О Троицкой и Кяхтинской крѣпостяхъ. Казанск. Извѣстія. 1818. № 67.

***13358. Описаніе** Кяхты. Изъ путешествія г. *Клапрота.* Перевелъ А. М. Сынъ Отечества. 1816. Ч. 33. № 41; стр. 81—104 и № 42; стр. 121—135.

13359. Письмо къ издателю «Сѣв. Архива» о Кяхтѣ. Статья *А. М.* Литературные Листки. 1823. № 2; стр. 26.

См. тутъ же на стр. 27-й отвѣтъ издателя «Сѣв. Архива» по поводу того, что въ «Русскомъ Инвалидѣ» 1823, № 139, говорится, что Кяхта—приморскій городъ.

13360. Выписки изъ частнаго письма изъ Кяхты. Литерат. Газета. 1830. Т. 2. № 59 и 61.

***13361. Кяхта** и Маймачинъ. *Вл—ръ Б—шевъ.* Сынъ Отечества. 1833. Ч. 158. (Т. 36). № 26; стр. 250—258. Ч. 159. (Т. 37). № 27; стр. 42—52.

13362. Кяхта и китайцы. Изъ записокъ *Я. Е. Забѣлы.* Литерат. Газета. 1841. № 134.

13363. Кяхта и Маймачинъ. (Изъ путеваго журнала генералъ-лейтенанта барона

Зедделера). Сѣв. Пчела. 1845. № 286 и 287.

13364. Кяхта. Статья *А. Н. В—аго.* Сѣв. Пчела. 1846. № 19.

13365. Кяхта и Маймачинъ. *Черепановъ.* Иллюстрація. 1848. № 34; стр. 145—149 и № 35; стр. 161—164.

13366. Основаніе города Кяхты. Статья *А. П.* Московск. Вѣдомости. 1853. № 109.

13367. Письмо съ Кяхтинской границы. Статья *С. Д—а.* Спбургск. Вѣдомости. 1853. № 250.

13368. Письмо въ редакцію «Сѣверной Пчелы» казака *Чикойскаго.* Сѣв. Пчела. 1853. № 47.

О Кяхтѣ и Троицко-Савскѣ.

13369. Письмо изъ Кяхты *Н. С.* Сѣв. Пчела. 1853. № 287.

13370. Кяхта. Иллюстрація. 1859. Т. III. № 58.

13371. Отвѣтъ на эту статью. *Дм. Стахѣевъ.* Сѣв. Пчела. 1859. № 115.

13372. Замѣтки о Кяхтѣ. Статья *М. Б—а.* Сѣв. Пчела. 1861. № 97.

13733. Изъ Кяхты. Статья *Гр.* Иллюстрир. Газета. 1863. Т. 12. № 20 и 22; стр. 316—317 и 342—343.

13374. Изъ Кяхты. I—II. Русск. Вѣдомости. 1864. № 15.

13375. Кяхта. Вокругъ свѣта. 1865. № 12.

Заимствовано изъ описанія путешествія англичанина *Мичи.*

13376. Кяхта. Голосъ. 1865. № 282.

Корреспонденція.

***13377. Кяхта.** (Записки моего знакомаго). Русск. Слово. 1865. № 9 и 10; стр. 273—295 и 172—191.

13378. Кяхта и Маймачинъ. Сѣв. Звѣзда. 1877. № 13.

13379. Отъ Кяхты до Урги. (Бѣглыя замѣтки). Владивостокъ. 1886. № 49.

13380. Кяхта и Троицкосавскъ. *Обыватель.* Сибирская Газета. 1888. № 25 и 30.

13381. Кяхта и Троицкосавскъ. *Ив. Ньмчиновъ.* Сибирскій Вѣстникъ. 1889. № 138.

13382. Поѣздка въ Маймачинъ. Спбургскія Вѣдомости. 1836. № 246 и Журн. для чт. воспитан. военно-учебн. заведеній.

Перевелъ г. *Ф.* изъ Frazers's Magazine.

13383. Обѣдъ въ Маймачинѣ или китайской Кяхтѣ, 31-го Іюля 1845 года. (Изъ путеваго журнала лейтенанта барона *Зедделера*). Сѣв. Пчела. 1845. № 259.

13384. Изъ Иркутска. (О Селенгинскѣ). Московскія Вѣдомости. 1833. № 50.

13385. Селенгинскъ. Заштатный городъ Иркутской губ. *Мих. А. Бестужевъ.* Вѣкъ. 1861. № 13.

Свѣдѣнія объ особенностяхъ, характерѣ и обычаяхъ Селенгинска.

13386. Городъ Селенгинскъ. (Въ Забайкальской обл.). Миссіонеръ. 1878. № 49.

13387. Городъ Селенгинскъ, въ Забайкальской обл. Всемірн. Иллюстрація. 1880. № 597.

13388. Третье посѣщеніе г. Селенгинска списк. *Мелетіемъ.* Статья *К—я.* Иркутскія епарх. вѣд. 1881. № 42; стр. 511—520.

13889. Ильинская волость и Кударинское бурятское вѣдомство. (Забайкальской обл., Селенгинскаго у.). *Кс. Капустинъ.* Иркутскія губ. вѣд. 1868. № 11.

13390. Кударинское селеніе (Ильинской волости, Селенгинскаго округа). *І. Глазуновъ.* Иркутскія губ. вѣд. 1866. № 24.

13391. Крѣпость Акши, Забайкальской области. *А. Лопатинъ.* Газета для сельск. хозяевъ. 1863. № 7.

13392. Баргузинъ, Забайкальской обл. (торговое и промышленное состояніе этаго города). *А. Б—нъ.* Иркутскія губ. вѣд. 1859. № 23.

13393. Нѣсколько свѣдѣній о г. Баргузинѣ и округѣ его. (Сообщены глав. тайшей Баргузинскихъ бурятъ *Хамнеевыхъ.* Забайкальскія обл. вѣд. 1873. № 49.

***13394. Поѣдка** въ Нижнеангарскъ Баргузинскаго округа на Байкалѣ въ 1885 году Врачъ *Кириловъ.* Извѣстія Вост. Сибирск. отд. Имп. Русск. Географ. Общ. Т. 17. № 1—2. (1886); стр. 1—83.

***13395. Иргынское** селеніе въ Забайкальской обл. *И. Миловецкій.* Странникъ. 1863. Т. 4. № 12; стр. 24—37.

*13396. **Путь** до Калтука по направленію въ Тункинскій край. *И. Сельскій.* Записки Сибирск. отд. И. Русск. Географ. Общ. 1867. Кн. 9 и 10; стр. 527—567.

13397. **Виды**, сцены и типы Сибири. Станица Олоча, въ Забайкальской области. Статья *В. Х.* Всемірная Иллюстрація. 1878. Т. 19. № 11.

13398. **Селеніе** Срѣтенское. (Письмо въ ред. Забайкальскаго казака). Спбургскія Вѣдомости. 1859. № 283.

13399. **Селеніе** Срѣтенское на рѣкѣ Шилкѣ, въ Забайкальской области. Всемірная Иллюстрація. 1879. № 559.

13400. **Туркинскія** окрестности и Байкалъ. Статья *Д. Пвин.* Молва. 1833. № 156; стр. 622—624.

13401. **Казачьи** станицы на р. Удѣ. *Инок. Поповъ.* Иркутскія губ. вѣд. 1878. № 8 и 9.

13402. **Ундурга.** (Изъ путевыхъ замѣтокъ). *Пропзжій.* Сибирск. Газета. 1888. № 44.

Ундурга, село въ Забайкальѣ.

13403. **Цурухайто-ангунскій** путь. *Николай Долголевичъ.* Сибирь. 1885. № 46, 47 и 48.

13404. **Село** Шилкинское, Забайкальской области. *Обыватель.* Сибирскій Вѣстникъ. 1889. № 140.

13405. **О состояніи** поселенія за Яблоновымъ хребтомъ. *П. Словцовъ.* Казанскія Извѣстія. 1816. № 74.

13406. **Объ островѣ** Ольхонѣ. *А. Брагинъ.* Казанскія Извѣстія. 1816. № 94.

13407. **Воспоминаніе** сибиряка. Ольхонянка. *Ипполитъ Прикамскій.* Петербургскій Вѣстникъ. 1862. № 4; стр. 65—76.

Путешествіе на островъ Ольхонъ (среди Байкала) и о бурятахъ.

*13408. **Объ открытіи** и проложеніи путей кругомъ Байкала. *А. Мордвиновъ.* Съ картою. Записки Сибирск. отд. Русск. Географ. Общ. 1856. Кн. 2; стр. 101—144.

*13409. **Кругобайкальская** дорога. Инженеръ-подполковникъ *Штукенбергъ.* Журн. Главн. Управл. Путей Сообщенія. 1859. Т. 27 и 29; стр. 170—190, 223—317 и 42—180.

13410. **Kiachta** und Maimastschen. Von *Baron L. U. Seddeler.* (St.-Peterbsurg. 1846). 8°.

13411. **Ein** Diner in Maimastschen. Von *L. v. Seddeler.* (St.-Petersbourg. 1845). 8°.

ээ) Якутская область.

*13412. **Описаніе** Якутска. Перечень дневной записки г. *Исленьева.* Новыя ежемѣс. сочиненія. 1788. Ч. 22; стр. 3—29 и ч. 23; стр. 3—15.

13413. **Извлеченіе** изъ путешествія г. *Лаперуза.* Его повѣствованіе о нравахъ природныхъ жителей въ Якутскѣ и около онаго находящихся. Лицей. 1806. Ч. 1. № 3; стр. 94—95.

13414. **Изъ Якутска**, отъ 29 Іюля. Спбургскія Вѣдомости. 1809. № 98 и 99.

О путешествіи г. *Геденштрома.*

13415. **О Якутской** области *П. Словцовъ.* Казанскія Извѣстія. 1816. № 87—89.

13416. **Нѣсколько** замѣчаній о Якутскѣ. *Аврмосовъ.* Казанскія Извѣстія. 1817. № 102.

*13417. **Письма** съ береговъ Лены. *Н. Щ—на.* (Н. Щукина). Московскій Телеграфъ. 1829. Ч. 27. № 12; стр. 518—522. Ч. 28. № 14; стр. 226—230. № 15; стр. 352—357. Ч. 29. № 20; стр. 536—540.

1) Г. Олекминскъ. 2) Якутскъ.

*13418. **Описаніе** Якутской области, составленное контръ-адмираломъ *Миницкимъ*, бывшимъ Якутскимъ областнымъ начальникомъ, съ 1816—1821 г. Журн. Минист. Внутр. Дѣлъ. 1830. Ч. 3, кн. 6; стр. 147—176.

13419. **Путешествіе** г. *Эрлена* по Сѣверу и Азіи. (Изъ Якутска въ Охотскъ). Съ французскаго О. Сѣв. Пчела. 1830. № 149 и 150.

*13420. **Письма** изъ отдаленной Сибири. Отечеств. Записки. 1830. Ч. 41; стр. 130—136 и 289—296.

Описывается плаваніе по Ленѣ, г. Якутскъ и якуты.

13421. Письмо изъ Якутска. *Н. Щ.* (Щукинъ). Сѣв. Пчела. 1831. № 95 и 96.—1832. № 34.

***13422. Поѣздка** въ Якутскъ. Изд. *Н. Щукинъ*. Спб. Тип. Вингебера. 1833. 8°.

13423. Тоже. 2-е изд. Спб. Тип. Департ. Воен. Поселеній. 1844. 8°. Ц. 1 р. 50 к.

1) Маякъ. 1844. Т. 15; стр. 5—7.
2) Москвитянинъ. 1844. Ч. 3. № 5; стр. 6—11. (Рец. *Тунскаго*).
3) Москов. Телеграфъ. 1833. Ч. 52. № 13; стр. 76—106 и № 14; стр. 216—252. (Рец. *Н. П.*).
4) Журн. Министр. Внутр. Дѣлъ. 1833. Ч. 10. Кн. 9; стр. 30—54.
5) Русскій Инвалидъ. 1844. № 81 и 82.
6) Сѣверная Пчела. 1833. № 166 и 167. 1844. № 60.
7) Журн. Министр. Нар. Просв. 1832. Ч. 10; стр. 41—54.
8) Библ. для Чтенія. 1844. Т. 63; стр. 63—65.
9) Литерат. Газета. 1844. № 14; стр. 246—247.
10) Отеч. Записки. 1844. Т. 33. № 2; стр. 54—55 и № 4; стр. 58—64.

13424. Изъ новой книги: «Поѣздка въ Якутскъ. Статья *Н. Щ.* Сѣв. Пчела. 1833. № 105 и 136.

***13425. Якутскъ** и область его. Статья *Н. П.* Московскій Телеграфъ. 1833. Ч. 52. № 14; стр. 216—252.

По поводу двухъ сочиненій: *Ф. Бѣлявскаго*: «Поѣздка къ Ледовитому морю» и *Н. Щ.*: «Поѣздка въ Якутскъ».

13426. Отрывки изъ писемъ якутскаго жителя. Статья *Н. С.* Сѣв. Пчела. 1833. № 138 и 140.

13427. Якутская область. Сообщено *Г. Масловымъ*. Заволжскій Муравей. 1834. Ч. 1. № 1; стр. 32—38.

***13428. Взглядъ** на Якутскую область. *Я. Алфеевскій*. Журн. Министр. Внутр. Дѣлъ. 1844. Ч. 8. № 11; стр. 199—218.

***13429. Поѣздка** въ Якутскъ. *Н. Щукинъ*. Сѣв. Пчела. 1844. № 39, 40 и 57.

***13430. Замѣчанія** о Якутской области. *Огородниковъ*. Современникъ. 1847. Т. 4; стр. 1—12.

13431. Замѣчанія на статью о Якутской области, помѣщенную въ «Современникѣ» 1847 г. Письмо изъ Якутска. *Е. Косухинъ*. Сынъ Отечества. 1850. Т. 2, кн. 4; стр. 26—32.

13432. Замѣчанія на статью о Якутской области. *Н. Щукинъ*. Спбургскія Вѣдомости. 1848. № 208.

***13433. Изъ записокъ** о Якутской области. *Е. Огородниковъ*. Отечеств. Записки. 1848. Т. 60. № 9; стр. 21—32.

***13434. Якутская** область. *Огородниковъ*. Журн. для чт. воспитан. военно-учебн. заведеній. 1848. Т. 72. № 288; стр. 424—442.

***13435. Замѣтка** о Якутскѣ и якутахъ. Іеромонахъ *Макарій*. Вѣстникъ Имп. Русск. Географ. Общ. 1852. Ч. 4; стр. 75—98.

Историческія преданія о якутахъ, о мѣстоположеніи города, почвѣ, занятіяхъ якутовъ, ихъ религіозности. Извлечено изъ записокъ Ст. *Мармариссова*.

***13436. Описаніе** дороги отъ Якутска до Среднеколымска. *И. Сельскій*. Записки Сибирск. отд. Русск. Географ. Общ. 1856. Кн. 1; стр. 84—108.

Описаніе мѣстностей и взглядъ на природу и людей.

1) Современникъ. 1856. Т. 59. № 10.
2) Журн. Министр. Нар. Просв. 1856. ч. 93. 1857. 1 2.

13437. Очеркъ Якутска. Енисейскія губ. вѣд. 1862. № 26 и 27.

13438. Поѣздка въ Якутскую область. *Н. Нолабардинъ*. Иркутскія губ. вѣд. 1863. № 40.

13439. Изъ Якутской области. Статья *N.* Сибирскій Вѣстникъ. 1864. № 3 и 6.

13440. Якутскъ. Голосъ 1865. № 145.

Корреспонденція.

13441. Якутскъ и Якутская область. Миссіонеръ. 1878. № 37 и 38.

***13442. Виды,** сцены и типы Сибири. Якутскъ и Якутская область. Всемірная Иллюстрація. 1878. Т. 19. № 6, 7, 9 и 10.

13443. Якутскій край. Сибирь. 1878. № 11.

13444. Якутская область 1874 г. Статья *М. А. І. Я.* Сибирь. 1876. № 7.

13445. Отъ устья Лены до Якутска. Молва. 1880. № 21.

***13446. Путешествіе** *Веніамина*, архіеп. Иркутскаго по Якутскому тракту. (Съ 3 по 19 Сент. 1881 г.). Архим. *Макарій*. Иркутскія епарх. вѣд. 1881. № 51; стр. 639—647 и № 52; стр. 657—667.

*13447. **Съ ленскихъ** береговъ. (Замѣтки о Якутской области и при-Ленскомъ краѣ). *И. И. Гамовъ*. Русск. Мысль. 1883. № 10; стр. 1—21.

13448. **Якутскъ** зимою. Сибирскій Вѣстникъ. 1865. № 23.

13449. **Русскія** поселенія въ Якутской области. Статья *Ш.* Восточн. Обозрѣніе. 1886. № 17, 20 и 24.

*13450. **Очерки** Якутскаго края. *К. Языковъ*. Колосья. 1886. № 4; стр. 245—274.

13451. **Якутская** область. Русскій Энциклоп. словарь *И. Березина*. Отд. IV. Т. 4; стр. 480—481.

*13452. **Обзоръ** Якутской области за 1888 г. Якутскъ. 1889. 4°. 64 стр. и 8 табл.

Этнограф. Обозрѣніе. 1890. № 4; стр. 215—216 (Рец. *И. Х.*).

*13453. **Путевыя** записки. Описаніе Якутска и состояніе просвѣщенія въ области. Якутскія епарх. вѣд. 1889. № 1—5, 7, 8 и 10—12.

*13454. **По Восточной** Сибири. Въ Якутскѣ и Иркутскѣ. *И. А. Гончаровъ*. Русское Обозрѣніе. 1891. № 1; стр. 5—29.

*13455. **Вилюйскъ** и его округъ. *П. Кларкъ*. Записки Сибирск. отд. Имп. Русск. Географ. Общ. 1864. Кн. 7; стр. 91—165. (Съ таблицею).

*13456. **Вилюйскій** округъ и его растительность. Спб. 1871. 8°. Ц. 1 р. 20 к.

Извѣстія Имп. Русск. Географ. Общ. 1871. Т. 7. № 8; стр. 417. (Библ. зам.)

13457. **Замѣтки** о Вилюйскомъ краѣ. *А. Павловскій*. Извѣстія Сибирск. отд. Имп. Русск. Географ. Общ. 1873. Т. 4. № 1; стр. 32—42 и № 2; стр. 82—91.

13458. **Вилюйскій** округъ Якутской области. *Р. Маакъ*. Ч. 1. Иркутскъ. 1877. 8°.

Сибирь. 1878. № 47 и 48.

*13459. **Вилюйскій** округъ Якутской области. Часть I, II и III. Матеріалъ для изученія климата Якутской области. *Р. Маакъ*. Изд. второе. Спб. 1883 и 1887. Тип. А. Траншеля. 4°. Въ 1-й ч. 3 н., VIII, 2 н., 286 и 1 н. стр., 1 карта; во 2-й ч. 360 стр. и CVII стр. картъ и объясненій и въ 3-й ч. 192 стр. и XVII стр. рисунк. и объясненій.

Журн. Министр. Народн. Просв. 1888. № 2; стр. 519—524. (Рец. *П. С—каго*).

13460. **Вилюйская** экспедиція Маака. Статья *В. В.* Восточн. Обозрѣніе. 1890. № 17.

*13461. **Замѣтки** о Вилюйскомъ округѣ. Сибирь. 1885. № 23, 24 и 25.

13462. **Вилюйскъ**, городъ и рѣка въ Якутской обл. Русск. Энциклоп. словарь. Т. 5; стр. 224—225.

*13463. **Матеріалы** для географіи Верхоянскаго округа. Памятная книжка Якутской области за 1863 г.; стр. 211—220.

13464. **Очерки** Верхоянскаго округа. Статья *Л.* Восточн. Обозрѣніе. 1883. № 28.

*13465. **О населенныхъ** пунктахъ на крайнемъ сѣверѣ Верхоянскаго округа. *Г. В. Карзинъ*. Извѣстія Имп. Русск. Географ. Общ. 1883. Т. 19. № 1; стр. 17—22.—1884. Т. 20. № 1; стр. 111—112.

*13466. **Дневникъ** пути отъ Верхоянска до верховьевъ р. Дулгалаха и обратно. *Н. С. Гороховъ*. Извѣстія Вост.-Сибир. отд. Русск. Географ. Общ. 1883. Т. 14. № 3; стр. 1—13.

13467. **Старый** трактъ отъ Верхоянска въ Якутскъ. *Н. С. Гороховъ*. Извѣстія Вост.-Сибир. отд. Русск. Геогр. Общ. 1883. Т. 14. № 3; стр. 14—20.

13468. **Верхоянскъ**, окр. городъ Якутской обл. Статья *Вс. Н. М.* Русск. Энциклоп. словарь *И. Березина*. Т. 5; стр. 152—153.

13469. **Путевой** журналъ Колымскаго окружнаго исправника. *Анатовскій*. Памятная книжка Якутской области на 1867 г.

13470. **Изъ далекаго** уголка Россіи (Колымска). Биржев. Вѣдомости. 1871. № 272.

13471. **Еще о Колымѣ**. Статья *П. Н.* Сибирь. 1876. № 44.

13472. **Колымскій** округъ. (Климатъ, почва и условія жизни). Миссіонеръ. 1878. № 50 и 51.

*13473. **Отъ Колымска** до Якутска. Путевыя замѣтки *П. Р—ва*. Сибирь. 1885. № 5, 7, 9 и 10.

13474. Путевой журналъ купца *Мих. Барамыгина*, во время поѣздки изъ Нижнеколымска въ Анюйскую крѣпость въ 1855 г. Сообщилъ *Свербеевъ*. Записки Сибирск. отдѣла Имп. Русск. Географ. Общ. 1857. Кн. 4; стр. 13—17.

13475. Разсказъ купца *Барамыгина* о Нижне-Колымскѣ. Грамотѣй. 1869. № 3; стр. 49—52.

13476. Очерки Нижне-Колымскаго края. *А. В. Аргентовъ*. Сборникъ газеты «Сибирь». 1877. Т. 1; стр. 387—396.

***13477. Нижнеколымскій** край. *А. Аргентовъ*. Спб. (Оттискъ изъ Извѣстій Имп. Русск. Геогр. Общ. Т. XV. Вып. 6. Тип. В. Безобразова и К°). 1881. 8°. 19 стр. (75 экз.).

***13478. Среднеколымскъ** и его округъ. *А. Оксеновъ*. Историч. Вѣстникъ. 1885. Т. 21. № 7; стр. 105—127.

13479. Средне-Колымскъ. Сибирскій Вѣстникъ. 1889. № 65.

***13480. Описаніе** Николаевскаго Чаунскаго прихода (Якутской области, въ Колымскомъ округѣ). *А. Аргентовъ*. Записки Сибирск. отд. Имп. Русск. Географ. Общества. 1857. № 3; стр. 79—106.

13481. Годъ на Оленекѣ. *Работникъ*. Сибирь. 1873. № 4, 5, 7 и 9.

13482. Амчинская слобода. (Изъ путевыхъ замѣтокъ). Статья *R....f.* Сибирь 1878. № 30.

Въ 180 верстахъ отъ Якутска.

***13483. Описаніе** Жиганскаго улуса. Прот. *Хитрова*. Записки Сибирск. отд. Русск. Географ. Общ. 1856. Кн. 1; стр. 52—84. Съ картою.

1) Современникъ. 1856. Т. 59. № 10
2) Журн. Министр. Нар. Просв. 1857. Т. 93. № 2.

ии) Приморская область, Уссурійскій край и о. Сахалинъ.

***13484. Обзоръ** южной части Приморск. обл. Восточн. Сибири за р. Суйфуномъ. *И. Лопатинъ*. Записки Сибирск. отд. Имп. Русск. Географ. Общества. 1864. № 7; стр. 166—206.

***13485. Нѣчто** о Приморск. обл. Вост. Сибири. *В. Дмитріевъ*. Кронштадт. Вѣстникъ. 1864. № 80 (402) и 90 (412); стр. 317—319, 359. Извлеченіе. Сѣв. Пчела. 1864. № 199.

13486. Послѣднія изслѣдованія южной части въ Приморск. обл. (Труды г. Будищева, Тимрота, Романова, Гельмерсена. Статья г. *Бурачка*). Сибирскій Вѣстникъ. 1866. № 12, 14 и 16.

13487. Возраженіе на статью о неудобствѣ нашихъ гаваней Приморск. обл. Кронштадт. Вѣстникъ. 1867. № 23.

Отвѣтъ на ст. «Сибирскаго Вѣстника».

***13488. Приморская** область Восточ. Сибири. *Плаксинъ*. Военный Сборникъ. 1869. Т. 70. № 12; стр. 177—206.

13489. Библіографическія замѣтки. Приморск. обл. Восточн. Сибири. Статья *Г. Плаксина*, въ 12-мъ № «Воен. Сборника», 1869 г. Извѣстія Сибирск. отд. Имп. Русск. Географ. Общ. 1870. Т. 1; стр. 36—40.

***13490. Книжки** для школъ. № 51. Приморская область. Москва. 1871. 16°. Ц. 5 к.

13491. Командировка въ Приморск. обл. горнаго инженера Боголюбскаго. Извѣстія Сибирск. отд. Имп. Русск. Географ. Общ. 1872. Т. 1; стр. 2—4.

***13492. Постъ** Камень-Рыболовъ и его окрестности (въ Приморск. обл.). *Олимпіада Васильева*. Извѣстія Имп. Русск. Географ. Общ. 1875. Т. 11. № 4; стр. 250—276.

Между прочимъ о манцахъ и корейцахъ.

***13493. Описаніе** земли Камчатки. Соч. профес. *Степаномъ Крашенинниковымъ*. 2 ч., со многими рисунками и ландкартами. Спб. 1755. Тип. Акад. Наукъ. 4°.

***13494. Тоже,** изд. 2-е. 2 ч. Спб. 1786. 4°.

***13495. Краткое** описаніе о Камчаткѣ, учиненное въ Іюнѣ мѣсяцѣ 1773 г., Камчатскимъ командиромъ *Шмалевымъ*, сообщ. *Г. Ф. Миллеръ*. Опытъ трудовъ Вольн. Россійск. собранія. 1774. Ч. 1; стр. 195—215.

*13496. **Путешествіе** *Лесепсова* по Камчаткѣ и по южной сторонѣ Сибири, или полное описаніе нравовъ и обычаевъ сибирскихъ; физическое состояніе земли, ея произведеній, торговли и промысловъ и пр. Перев. съ франц. 3 ч. Москва. 1801. Тип. Рѣшетникова. 12°. Ц. 10 р.

13497. **Краткое** обозрѣніе Камчатки. Спбургскій Журналъ. 1806. № 12; стр. 83—96.

Заимствовано изъ «Статистическаго Обозрѣнія Сибири», сочиненнаго при Департаментѣ Внутреннихъ Дѣлъ.

13498. **Благодарность** за русское гостепріимство. Русскій Вѣстникъ. 1812. Ч. 17. № 3; стр. 62—65.

Въ статьѣ приводится мѣсто изъ сочиненія гр. *Лаперуза*: о пребываніи его въ Камчаткѣ.

13499. **Полуостровъ** Камчатка. Изъ письма одного путешественника. Переводъ съ нѣмецкаго. Русск. Инвалидъ. 1815. № 92 и 94.

*13500. **Отрывокъ** изъ записокъ путешественника по Камчаткѣ. *Добель*. Перев. *И. И.* Сынъ Отечества. 1815. Ч. 22; стр. 83—95 и № 25—26; стр. 204—214.

*13501. **Зимованіе** въ Камчаткѣ. Изъ записокъ *Вас. Михайлова*. Сынъ Отечества. 1816. Ч. 29. № 13; стр. 3—19.

*13502. **О полуостровѣ** Камчаткѣ. Казанскія Извѣстія. 1816. № 32, 33 и 35.

Переведено изъ «Hembstädts Museum».

13503. **Письмо** командующаго шлюпомъ «Камчаткою» *В. М. Головина* къ издателю «Сына Отечества», изъ Петропавловскаго порта, что на полуостровѣ Камчаткѣ. Сынъ Отечества. 1818. Ч. 50. № 46; стр. 20—25.

*13504. **Путешествіе** англійскаго флота капитана *Кохрена*, пѣшкомъ, изъ Петербурга въ Камчатку. Московск. Телеграфъ. 1825. Ч. 1. № 1; стр. 53—63 и № 2; стр. 119—125.

13505. **Нѣсколько** замѣчаній о Камчаткѣ. *Я. Забыло*. Московск. Телеграфъ. 1833. Ч. 50. № 5; стр. 36—48.

13506. **Извѣстія** изъ Камчатки. Сынъ Отечества. 1849. Т. 3. № 6; стр. 29—32.

*13507. **Очеркъ** морскихъ станцій изъ описей Камчатки. *Ал. Соколовъ*. Вѣстникъ Имп. Русск. Географ. Общ. 1852. Ч. 5; стр. 11—19.

Краткія историческія свѣдѣнія о Камчаткѣ: о вѣрованіяхъ коряковъ, о брачныхъ обрядахъ камчадаловъ и пр.

*13508. **Восточный** берегъ Камчатки по описямъ *Ильина* и *Скрылова*, 1830 и 1835 г. Записки Гидрограф. Департ. Морск. Минист. 1852. Ч. 10; стр. 124—135.

*13509. **Западный** берегъ Камчатки по описямъ *Ушакова* и *Елистратова*. 1742 и 1787 г. Записки Гидрограф. Департ. Морск. Министерства. 1852. Ч. 10; стр. 136—155.

13510. **Письма** изъ Камчатки г. *З.* Московск. Вѣдомости. 1852. № 134.

*13511. **Камчатка** и ея обитатели. Съ видомъ города Петропавловска, планомъ и описаніемъ сраженія 20 и 24 Августа. *Владиміръ Войтъ*. Спб. 1855. Въ тип. Спб. городской полиціи 8°. 35 стр.

1) Отечеств. Записки. 1855. Т. 99. № 3.
2) Спбургскія Вѣдомости. 1855. № 23.
3) Современникъ. 1855. Т. 49; стр. 59—60.
4) Сѣв. Пчела. 1855. № 49.

13512. **Воспоминаніе** о Камчаткѣ. *В. П.* Московск. Вѣдомости. 1859. № 16.

13513. **Камчатка** и ея будущность. *Катаевъ*. Золотое Руно. 1858. № 38 и 39.

*13514. **Открытіе** Америки, Камчатки и Алеутскихъ острововъ. *А. Разинъ*. Разсказы для дѣтей. Изд. М. О. Вольфа. Спб. 1860. 8°. Ц. 1 р.

1) Воспитаніе. 1860. № 6; стр. 168—171 и № 10. (Рец. *Ф. Толля*).
2) Морской Сборникъ. 1860. № 3 и 13.

13515. **Тоже**. Изд. 2-е. Спб. 8°.

1) Дѣло 1870. № 10; стр. 31—38.
2) Дѣтскій садъ. 1870. № 11—12; стр. 648 649.

13516. **Камчатка**. Духовный Вѣстникъ. 1864. Т. 8. (Іюнь); стр. 304—308. (Иркутскія епарх. вѣд.).

13517. **Нашъ** крайній востокъ Всемірн. Иллюстрація. 1872. № 169.

Ѣзда и ночлеги въ Камчаткѣ. Срѣтенскъ.

13518. **Камчатка**. (Съ видами). Всемірн. Иллюстрація. 1877. № 449.

13519. **Нѣсколько** мыслей о Камчаткѣ. Прот. *П. В. Громовъ*. Сборникъ газеты Сибирь. 1877. Т. 1; стр. 305—312.

*13520. **Очерки** Камчатки. (По Кенану). Коряки. Статья *Ни—ной*. Дѣтское Чтеніе. 1879. № 12; стр. 271—296.

*13521. **Полуостровъ** Камчатка. Всемірн. Иллюстрація. 1883. Т. 30. № 763; стр. 138—139. № 764; стр. 163—166.

13522. **Камчатка,** ея естеств. богатства и промыслы. Правит. Вѣстникъ. 1884. № 17 и 83.

13523. **О дѣятельности** въ Камчаткѣ и на Вост. океанѣ. Восточн. Обозрѣніе. 1884. № 44.

13524. **Современное** состояніе Камчатки и Сахалина. Статья *С.* Владивостокъ. 1890. № 40, 41 и 42.

13525. **Кое-что** о Камчаткѣ. Статья *Б.* Владивостокъ. 1887. № 4.

13526. **Донесеніе** академиковъ *Л. И. Шренка и К. И. Максимовича*: о представленномъ ими Академіи сочиненіи г. Дитмара о Камчаткѣ. Записки Имп. Академіи Наукъ. 1889. Т. 59. Кн. II; стр. 71—73.

*13527. **Lettre** au R. P. Castel au sujet des pays de Kamtchatka et de Jeço. *I. B. d'Anville.* S. l. 1737. 12°.

*13528. **Histoire** de Kamtschatka, des isles Kurilski, et des contrées voisines, publiée en langue russienne. *Steph. Krascheninnikoff.* Traduite par E***. Vols. 1—2. Lyon. 1767. 12°.

*13529. **Idem.** Vols. 1—2. Amsterdam. 1770. 8°.

*13530. **Description** abrégée du pays de Kamtschatka. *Steph. Krascheninnikoff*, faite sur l'original anglais par A. P. Erlangen. 1768. 8°.

*13531. **The history** of Kamtschatka, and the Kurilski islands, with the contries adjacent. *Steph. Krascheninnikoff.* Published in the russian language.... and transladet in to English by Sam. Grieve. Glocester. 1764. 4°.

*13532. **A descriptive** account of the islands lately discovered in the South seas. With some account of the contry of Camchatca. *John. Trusler.* London. 1778. 8.

*13533. **Travels** in Kamtschatka during the years 1787 and 1788. *De Lesseps.* Translated from the French. Vols. 1—2. London. 1790. 8.

*13534. **Narrative** of a pedestrian journey through Russia and Siberian Tartary from the frontiers of China to the Frozen sea and Kamtchatka; performed during the years 1820, 1821, 1822 and 1823. *John. Dundas Cochrane.* 2 ed. Vols. 1—2. London. 1824. 8°.

*13535. **Travels** in Kamtchatka and Siberia. *Peter Dobell.* Vols. 1—2. London. 1830. 8°.

*13536. **Beschreibung** des Landes Kamtschatka.... in einem Auszuge in englischer Sprache bekant gemacht, von Jac. Grieve und 1764 herausgegeben von F Iefferys nun ins Deutsche übersetzet von Joh. Tob. Köhler Lemgo. 1766. 4°.

*13537. **Beschreibung** des Landes Kamtschatka... *Steph. Krascheninnikoff* in einem Auszuge in englischer Sprache bekant gemacht von Jac. Grieve and 1764 herausgegeben von T. Jefferys nun ins Deutsche übersetzet von Joh. Tob. Köhler. 2-te Aufl. Lemgo. 1789. 4°.

*13538. **Beschreibung** von dem Lande Kamtschatka.... Von *Geo. Wilh. Steller*, herausgegeben von J. B. S. (cherer). Franckfurt und Leipzig. 1774. 8°.

*13539. **Reise** von Kamtschatka nach Amerika mit Bering. Ein Pendant zu dessen Beschreibung von Kamschatka. *Geo. Wilh. Steller.* St.-Petersburg. 1793. 8°.

*13540. **Reise** von Kamtschatka nach Frankreich. *De Lesseps.* Aus dem Französischen von prof. Villaume. Vols. 1—2. Riga und Leipzig. 1791. 8°.

*13541. **Reise** nach Sibirien, Kamtschatka. Von *Jos. Billings.* Aus dem Englischen übersetzt. Berlin und Hamburg. 1803. 8°.

*13542. **Denkwürdigkeiten** einer Reise nach dem russischen Amerika, nach Mikronesien und durch Kamtschatka. *F. H. v. Kittlitz.* Vols. 1—2. Gotha. 1858. 8°.

13543. **Kamtschatka.** Die Libelle. (Riga). 1867. № 18 u. 19.

13544. **Erinnerungen** am Kamtschatka. Europa. 1869. № 40.

13545. **Zweijährige** Wanderungen durch Kamtschatka das Korjäken u. das Tschuk-

tschenland. Das Ausland. 1871. № 12 und 13.

13546. Kamtschatka. Sonntags Blatt. 1874. № 12.

***13547. Beiträge** zur Kentniss des russ. Reiches und der angrenzenden Länder Asiens. 3-te Folge. Band VII. *K. Ditmar.* Reisen und Aufenthalt in Kamtschatka in den Jahren 1851—1855. 1-er Th. Спб. 1890. Тип Акад. Наукъ. 8°. X, 867 стр., 1 рисун. и 2 карты. Ц. 7 р. 50 к.

Deutsche geogr. Blätter. (1890). XIII 4; S. 279—282.

13548. Die Halbinsel Kamtschatka. Von *Friedrich Umlauft.* Deutsche Rundschau für Geographie. (1890). XIII. 3; S. 103—106.

***13549. Ortsbestimmungen** bei einer Ueberfahrt von Ochozk nach Kamtschatka. *Adolph Erman.* S. l. et a 8°.

13550. Kamczatka. *K. Milkuszc.* Opikun domowy. 1871. № 24; str. 187—189.

***13551. Reize** door Sibiriën naar Kamtschatka, von't Jaar 1733 tot 1743. *Joh. Geo. Gmelin.* Vertaald door H. van Elvervelt. Vols. 1—4. Haarlem. 1752—1757. 8°.

***13552. Aardrykskundige** en natuurlyke Beschryving van Kamtschatka, en de Kurilische Eilanden. *Steph. Krascheninnikoff.* In de Russische Taal uitgegeeven Vervolgens in het Engelsch en Hoogduitsch, en nu in het Nederduitsch vertaald. Haerlem. 1770. 8°.

***13553. Idem.** Amsterdam. 1770. 8°.

***13554. Beskrifning** om Kamtschatka des in vånare och physiska märkvärdigheter. *Sam. Ödmann.* Upsala. 1787. 8°.

***13555. Reize** uit Kamtschatka naar Frankryk. *De Lesseps.* Uit het Fransch. vertaald. Vols. 1—2. Amsterdam. 1805. 8°.

***13556. Resa** genom Kamtschatka och Sibirien år 1787 och 1788. *De Lesseps.* Upsala. 1793. 8°.

***13557. Перечень** изъ дневной записки казачьяго сотника *Ивана Кобелева*, посланнаго 1779 г., въ Мартѣ мѣсяцѣ, изъ Гижигинской крѣпости въ Чукотскую землю. (Изъ мѣсяцеслова на 1784 г.). Собраніе сочиненій изъ мѣсяцеслововъ. 1790. Ч. 5; стр. 369—376.

13558. Извѣстіе изъ Гижиги. Восточн. Поморье. 1865. № 10.

13559. Извѣстіе о Чукоцкомъ носѣ. (Изъ мѣсяцеслова 1780). Собраніе сочиненій изъ мѣсяцеслововъ. 1790. Ч. 4; стр. 226—235.

***13560. Выписка** изъ книги, изданной въ 1811 году вице-адмираломъ *Сарычевымъ*, подъ названіемъ: Путешествіе капитана, *Биллингзгаузена* черезъ Чукотскую землю и пр. въ 1791 г. Русскій Вѣстникъ. 1812. Ч. 18. № 4; стр. 65—80.

***13561. Разныя** извѣстія и показанія о Чукотской землѣ. Сѣв. Архивъ. 1825. Ч. 18; стр. 164—201.

Пять подлинныхъ актовъ, найденныхъ *Берхомъ* (1731—1763 г.), представляющихъ четыре донесенія казацкихъ сотниковъ и допросъ чукотской дѣвки о Чукотской землѣ, чукчахъ и ихъ образѣ жизни.

13562. Чукотская земля и чукчи. Живописное Обозрѣніе. 1873. № 4.

13563. Чукотская земля и ея обитатели. Миссіонеръ. 1877. № 46 и 47.

***13564. Заливъ** Аянъ. Изъ записокъ капитанъ-лейтенанта *Завойки* и подпоручика *Савина*. Записки Гидрограф. Департ. Морск. Минист. (1846 г.). Ч. 4; стр. 79—85.

13565. Восточная Сибирь. Аянъ и новый путь отъ Аяна до Якутска. *А. И. Марковъ.* Московскія Вѣдомости. 1849. № 75 и 76.

***13566. Аянъ.** Замѣтки изъ памятной книжки на Сибирскихъ станціяхъ. Журн. для чтенія воспитан. военно-учебныхъ завед. 1858. Т. 130; № 520; стр. 351—373. Т. 131. № 521—522; стр. 3—30 и 91—128.

13567. Аянъ. Описаніе плаванія *В. Гейне* по морямъ Китая, Японіи и Охотска. Семейн. Иллюстрир. Листокъ. 1859. № 1—8.

13568. Изъ Камчатки. О посѣщеніи англичанами Петропавловской гавани. С.-Петербургскій Вѣстникъ. 1781. Ч. 7; стр. 237—240.

13569. Ученыя извѣстія. Московскія ученыя Вѣдомости. 1806. № 21 и 27.

Въ 21-мъ №: о памятникѣ англійскому капитану *Клерку* въ Петропавловской крѣпости въ Камчаткѣ. 1805.

Въ 27-мъ № 1806. О Камчаткѣ г. *Тилезіуса*.

13570. Изъ гавани ст. (sic) Петра и Павла, Ноября 20-го 1813 г. *Андрей Хлѣбниковъ*. Восточн. Извѣстія. 1814. № 31; стр. 263—265.

13571. О Петропавловскомъ портѣ. Изъ записокъ *Г. Добеля*. Сынъ Отечества. 1815. Ч. 26. № 47; стр. 53—56.

13572. Изъ Петропавловскаго порта. 1821 года. Московскія Вѣдомости. 1822. № 47.

О приходѣ въ Петропавловскъ судна «Благонамѣренный», подъ командою *К. Л. Васильева*.

***13573. Выписка** изъ письма доктора *Мертенса* съ г. Фуксу. Казанскій Вѣстникъ. 1828. Ч. 22 (23). Кн. 7—8; стр. 202—214. Ч. 24. Кн. 10; стр. 184—186.

Изъ Петропавловской гавани. Съ нѣмецкаго. *А. П—о*.

13574. Петропавловскій портъ осенью. Изъ путев. записокъ *Китлица*. Вокругъ Свѣта. 1862. Т. II. № 12; стр. 414—422. (Съ рисунками).

13575. Петропавловскъ. Статья *В. И.* Кронштадтскій Вѣстникъ. 1875. № 119.

Объ эскадрѣ Тихаго океана.

13576. Городъ Петропавловскъ. Всемірная Иллюстрація. 1880. № 585.

13577. Американцы въ Петропавловскѣ на пути въ Сѣв. Океанъ за поискомъ яхты Жанетъ. Кронштадт. Вѣстникъ. 1881. № 133 и 134.

13578. Нѣсколько дней въ Петропавловскѣ. Владивостокъ. 1888. № 33.

13579. Объ Охотскомъ портѣ. *Миницкой*. Сѣв. Почта. 1812. № 49 и 50.

***13580. Нѣкоторыя** извѣстія объ Охотскомъ портѣ и уѣздѣ онаго, доставленныя капитанъ-лейтенантомъ *Миницкимъ*, въ 1809 году. Записки Государств. Адмиралт. Департ. 1815. Ч. 3; стр. 87—103 и 137—150.

***13581. Объ Охотскомъ** портѣ. (Сочиненіе статскаго совѣтника *М. И. Миницкаго*). Записки Государств. Адмиралт. Департ. 1824. Ч. 7; стр. 86—97.

***13582. Описаніе** Охотскаго порта, составленное покойнымъ контръ-адмираломъ *Миницкимъ*, бывшимъ начальникомъ Охотскаго порта, съ 1809—1817 годъ. Сынъ Отечества. 1829. Ч. 127. Т. 5. № 29; стр. 136—153 и № 30; стр. 206—221.

***13583. Письмо** англичанина *Гордона* къ исправлявшему въ Охотскѣ должность начальника флота-лейтенанту (нынѣ капитану 2-го ранга) кн. Шаховскому. Съ французскаго перевелъ кн. А. Шаховской. Сынъ Отечества. 1822. Ч. 78. № 25; стр. 211—220.

О путешествіи изъ Бенгала въ Охотскъ.

13584. Письмо къ предсѣдателю общества. *Людмила Рикордъ*. Соревнователь Просвѣщенія. 1823. Ч. 23; стр. 94—106.

Описывается путешествіе изъ Охотска.

***13585. Охотскъ.** Статья *П.* Отечеств. Записки. 1850. Т. 70. № 6; стр. 133—148.

***13586. Охотскъ.** Статья *Канаева*. Сѣв. Обозрѣніе. 1850. Т. 3; стр. 363—384.

***13587. Охотскъ.** По запискамъ г. *Савина*, 1846. Записки Гидрограф. Департ. Морск. Минист. 1851. Ч. 9; стр. 148—161.

13588. Охотскій край. Восточн. Поморье. 1865. № 22 и 23.

13589. Описаніе Удскаго острога. Московскій Телеграфъ. 1825. Ч. 1. № 4; стр. 321—329.

13590. Удьское селеніе. *Н. С. Шукинъ*. Журн. Минист. Внутр. Дѣлъ. 1848. Ч. 22. № 5; стр. 174—186. Русскій Инвалидъ. 1848. № 114 и 115.

Находится на западномъ берегу Охотскаго моря.

13591. Нѣсколько словъ объ Удскомъ краѣ. *Ф. Бочаровъ*. Восточное Поморье. 1865. № 20.

***13592. Опись** Удскаго берега и Шантарскихъ острововъ поручика *Козмина*, въ 1829, 1830 и 1831 гг. *Ал. Соколовъ*.

Записки Гидрограф. Департ. Морск. Минист. (1846). Ч. 4; стр. 1—78; 3 табл., 2 вѣдом. и 1 списокъ.

*13593. **Заханкайскій** край Приморск. обл. Восточн. Сибири. *А. Усольцевъ.* Морской Сборникъ. 1864. Т. 72. № 6; стр. 179—205.

13594. **Изъ поѣздки** въ Анадырскъ въ 1860 г. Восточн. Поморье. 1866. № 2, 3 и 4.

13595. **О плаваніи** клипера «Разбойникъ» на сѣверъ и объ учрежденіи Анадырскаго округа. Статья *И. И.* Владивостокъ. 1889. № 39 и 40.

13596. **Отъ мыса** Наваринъ къ мысу Сердце-Камень и обратно. Владивостокъ. 1888. № 35, 36 и 37.

13597. **Отъ Владивостока** до Камня-Рыболова. (Замѣтки туриста). Сибирь. 1874. № 49 и 55.

13598. **Владивостокъ.** *А. Кайтайви.* Пчела. 1878. № 27.

13599. **Владивостокъ** или заливъ Св. Ольги. Статья *А. М.* Спбургскія Вѣдомости. 1879. № 138.

13600. **Владивостокъ** или Тихая пристань? *П. В. Латкинъ.* Голосъ. 1880. № 21.

13601. **Владивостокъ.** *К. Скальковскій.* Новое Время. 1880. № 1558.

13602. **Городъ** Владивостокъ. Всемірн. Иллюстрація. 1880. № 585.

13603. **Наши** восточныя окраины. Москов. Телеграфъ. 1881. № 324.
О Владивостокѣ.

13604. **Амурская** газета и Амурскія дѣла. Восточн. Обозрѣніе. 1883. № 28.
О Владивостокѣ.

13605. **Владивостокъ.** Бессарабскія губ. вѣд. 1883. № 69.

13606. **Изъ Владивостока.** *Русскій.* Московск. Вѣдомости. 1885. № 361.

*13607. **Наши далекія** окраины: Владивостокъ, Ольга, Посьетъ, Дуэ. Очерки Сибири. *К. Петровъ.* Вокругъ Свѣта. 1885. № 30, 31, 32, 33.

13608. **По дорогѣ** отъ Владивостока до Благовѣщенска. Владивостокъ. 1886. № 10, 11 и 12.

*13609. **Отъ Ольги** до Владивостока. (Путевыя замѣтки). *Селивановъ.* Владивостокъ. 1886. № 35, 37, 38, 40, 41 и 43.

*13610. **Очерки** далекаго края. (Владивостокъ, Манзы. Уссурійскій край и пр.). Статья *N.* Кронштт. Вѣстникъ. 1886. № 4, 5, 9, 18.

13611. **Значеніе** Владивостока. Владивостокъ 1886. № 25.

13612. **Портъ** Владивостокъ доступенъ навигаціи круглый годъ. *Ив. Надаровъ.* Владивостокъ. 1886. № 26.

13613. **Отъ Владивостока** до Раздольнаго. *Ив. Логаевъ.* Владивостокъ. 1887. № 28.

13614. **Отъ Владивостока** до Новокіевска и обратно. Сибирь. 1887. № 20.

13615. **Во Владивостокъ,** съ переселенцами и въ Китай за чаемъ. Д-ръ *А. В. Щербакъ.* Сибирскій Вѣстникъ. 1888. № 76 и 91.

13616. **Письмо** изъ Владивостока. *И. Алдаровъ.* Сибирскій Вѣстникъ. 1889. № 54 72 и 73.

13617. **Зимній** путь отъ Ольги до Владивостока. Статья *К. П. Л.* Владивостокъ. 1889. № 6.

*13618. **Notes** on the Russ. Harbours of Possiete, Wladiwostok, Nakhodka and Olga Bay, on the Coast of Manchuria. By the rev. *W. V. Lloyd.* Proceedings of the royal geogr. Soc. 1867. Vol. 11; № 6.

*13619. **De Seoul** à Quelpäert et voyage de retour par Fousan, Wönsan et Wladivestok. Par C-el *Chaillé-Long.* Bulletin de la Société de Géographie de Paris. 1889. 3-e trimestre.

13620. **Bilder** aus Ostsibirien. 3) Ochotsk. Aus dem Welttheilen. 1873. Septembre.

Уссурійскій край.

*13621. **Историческій** очеркъ Уссурійскаго края, въ связи съ исторіей Маньчжуріи. Архим. *Палладій.* Спб. (Складъ въ Имп. Рус. Геогр. Общ.). 4°. 8 стр.

*13622. **Докладъ** въ Русск. Географ. Общ. о путешествіи по р. Уссури. Куль-

тура жень-шена, характеристика страны, туземное населеніе. *М. Венюковъ.* Сибургск. Вѣдомости. 1859. № 55.

13623. Юго-восточная часть русской Манчжуріи. Амуръ. 1860. № 1—2.

Краткій очеркъ страны, извлеч. изъ матеріаловъ, собранныхъ особою экспед. для обозрѣнія Ири-уссур. края.

13624. Общее засѣданіе въ Сибирскомъ отд. И. Русск. Географ. Общ. Записка объ Уссурійской экспедиціи. *И. С. Сельскій.* Амуръ. 1860. № 1—2. Спбургскія Вѣдомости. 1860. № 14.

13625. Г. Густаву Радде. По поводу Уссур. экспедиціи. *Д. Романовъ.* Русск. Слово. 1860. № 5; стр, 18—40.

13626. Отвѣтъ на эту статью. Вѣстн. Имп. Русск. Географ. Общ. 1860. Ч. 29. № 8; стр. 71—78.

13627. Еще одинъ отвѣтъ г. Романову. *П. Семеновъ.* Вѣстникъ Им. Русск. Географ. Общества. 1860. № 10; стр. 51—58.

13628. Необходимое объясненіе. (По поводу записки П. С. Сельскаго). *П. Гамовъ.* Иркутскія губ. вѣд. 1860. № 2. Спбургскія Вѣдомости. 1860. № 73.

13629. Отвѣтъ П. Гамову на его необходимое объясненіе. *К. Будаговскій.* Иркутскія губ. вѣд. 1860. № 3.

13630. Вѣсти отъ г. *Максимовича.* (Очеркъ верхняго Уссури и юго-восточнаго Манжурскаго прибрежья). Записки Имп. Русск. Географ. Общ. 1861. № 3; стр. 1—10.

13631. Путешествіе по долинѣ р. Уссури. Совершилъ по порученію Сибирск. Отд. Имп. Русск. Географ. Общ. *Р. Маакъ.* 2 т. Спб. Въ тип. Б. Безобразова. 1861. 4°, въ 1-мъ т. 8, 203, 8 и 21 стр. и картина, въ 2 т. XXIV и 344 стр. 1 картина, 12 табл. рисунк. и 1 карта.

Записки Русск. Географ. Общ. 1862. № 2; стр. 23—45.

13632. Съ береговъ рѣки Уссури. (Отъ корреспод. «Сѣв. Почты»). Сѣв. Почта. 1862. № 118.

Описаніе мѣстности.

13633. Письмо шт.-кап. *Пржевальскаго*: о результатахъ его изслѣдованій на р. Уссури, оз. Ханкѣ, лѣтомъ 1867 г. Извѣстія Имп. Русск. Географ. Общ. 1868. Т. 4. № 2. (Геогр. изв.); стр. 193—195.

***13634. Путешествіе** въ Уссурійскомъ краѣ, 1867—1869 г. Съ картою Уссурійскаго края. *Н. Пржевальскій.* Изданіе автора. Спб. тип. Н. Неклюдова. 1870. 8°. II, III, 297, 58 и 1 н. стр. (Напечат. 2.000 экз.). Ц. 2 р. 25 к.

1) Биржев. Вѣдомости. 1870. № 156 и 166. (Возраженія автора). № 327. (Рец.).
2) Отечеств. Записки. 1870. № 8 и 11. Т. 193; стр. 22—26.
3) Спбургскія Вѣдомости. 1870. № 334. (Ст. *Н. Пржевальскаго*). № 349. (Замѣтка на протестъ автора. *Мих. Тихменевъ*).
4) Извѣстія Сибирск. отд. Имп. Русск. Географ. Общ. 1870. Т. 1, вып. 2—3; стр. 72—79.
5) Московск. Биржев. Газета. 1871. № 13.
6) Систематъ. обзоръ русск. народно-учебн. литературы. 1878; стр. 503.

***13635. Уссурійскій** край. Новая территорія Россіи. 1) Русское населеніе. 2) Инородческое населеніе. *Н. Пржевальскій.* Вѣстникъ Европы. 1870. Т. 3. № 5 и 6; стр. 236—267 и 553—583.

13636. Уссурійскій край и портъ Владивостокъ. Нива. 1877. № 7.

***13637. Далекая** Россія. Уссурійскій край. *Алябьевъ.* Съ рис. Спб. 1872. Тип. Тов. «Общ. Польза». 8°. 115 стр. и 1 карт. (Напеч. 1.000 экз.) Ц. 80 к. (Всемірный Путешественникъ. 1872. № 1 и 2.)

1) Вѣстникъ Европы. 1872. Т. 3. № 5. (Небольш. библ. зам. на обертк.).
2) Дѣло. 1872. № 6; стр. 63—66. (Рец.).
3) Знаніе. 1872. Т. 7. (Ст. *Г. В.*).
4) Нива. 1872. № 20; стр. 319—320. (Рец.).
5) Русскій Инвалидъ. 1872. № 97. (Библ. зам.).
6) Сѣяніе. 1872. № 30. (Небольш. рец.).

***13638. Путешествіе** около береговъ Южно-Уссурійскаго края. (Записки миссіонера). Свящ. *Вас. Пьянковъ.* Сибирь. 1874. № 30, 31, 33, 34, 35, 36, 37 и 38.

***13639. Извлеченіе** изъ отчета пограничнаго коммиссара *Матюнина* въ Южно-Уссурійскомъ краѣ: о поѣздкѣ его въ Нингуту, въ Сентябрѣ 1878 г. Сборникъ геогр., топогр. и статист. матеріаловъ по Азіи. Изд. военно-учен. комитета Гл. Шт. Спб. 1884. Вып. 7; стр. 64—86.

***13640. Описаніе** поѣздки пограничнаго коммисара Южно-Уссурійскаго края *Матюнина* и кап. артил. *Тарновскаго*, отъ Полтавскаго караула, черезъ г. Нингуту до г. Хунчуна, совершен. въ началѣ 1881 г.

Сборникъ геогр., топогр. и статист. матеріаловъ по Азіи. Изд. воен.-учен. комитета Гл. Ш. Выпускъ 7; стр. 87—105.

*13641. **Уссурійскій край.** *Г. Армфельдъ.* Кронштадтъ. 1880. Тип. «Кронштадтск. Вѣстника». 12°. 21 стр (300 экз.).

13642. **Въ Уссурійскомъ** краѣ. Современ. состояніе страны. *А. Максимовъ.* Спбургскія Вѣдомости. 1880. № 90 и 91.

*13643. **Южно-Уссурійскій край.** *М. Степановъ.* Древн. и Нов. Россія. 1880. № 3; стр. 427—464.

*13644. **О положеніи** и нуждахъ Южно-Уссурійскаго края. *Всев. Крестовскій.* Спб. 1881. Тип. д-ра М. А. Хана. 4°. 28 стр. (100 экз.).

*13645. **Нѣсколько** словъ объ Уссурійскомъ краѣ. (Приморская область). (Сельское хозяйство). *В. В. Глуховцовъ.* Труды И. Вольн. Эконом. Общ. 1881. № 5; стр. 72—75.

*13646. **Донесеніе** военному губернатору Приамурской области пограничнаго комиссара въ Южно-Уссурійскомъ краѣ *Матюнина.* Сборникъ географич., топограф. и статистич. матеріаловъ по Азіи. Изд. воен.-учен. комитета Гл. Шт. Спб. воен. Тип. 1883. Вып. 1; стр. 248—292.

*13647. **Матеріалы** къ изученію Уссурійскаго края Ген. Штаба подполковника *Надарова.* Сборникъ геогр., топогр. и статистич. матеріаловъ по Азіи. Изд. воен.-учен. комитета Гл. Шт. Спб. 1884. Вып. 26; стр. 91—150.

*13648. **Сѣверо-Уссурійскій край.** Ген. Штаба полков. *Надарова.* Сборникъ геогр., топогр. и статистич. матеріаловъ по Азіи. Изд. воен. учен. комитета Гл. Шт. Спб. 1884. Вып. 27; стр. 1—169.

*13649. **Описаніе** къ маршруту отъ гольдскихъ поселеній на р. Уссури выше ст. Видной до перевала черезъ хребетъ между верховьями р. Поры и Серахана. 1880. Ген. Шт. кап. *Мельницкаго.* Сборникъ геогр., топогр. и статистич. матеріаловъ по Азіи. Изд. воен.-учен. комитета. Спб. 1884. Тип. воен. Выпускъ 7; стр. 229—241.

13650. **Сѣверо-Уссурійскій край.** Статья *N.* Владивостокъ. 1884. № 44, 45 и 46.

13651. **Нѣсколько** верстъ по Южно-Уссурійскому краю. *М. Греб—ковъ.* Восточн. Обозрѣніе. 1885. № 16.

13652. **На восточномъ** взморьѣ. Статья *А. Б—ва.* Сибирь. 1886. № 5.

На сѣверномъ берегу Уссурійскаго залива.

13653. **Странствованіе** по Уссурійскому краю. Восточн. Обозрѣніе. 1887. № 30.

*13654. **Путевыя** замѣтки и воспоминанія по дальнему востоку. *М. Г. Гребенщиковъ.* Спб. 1887. Тип. Я. Либермана. 8°. 271 стр. (2.000 экз.). Ц. 1 р.

На переселенническомъ пароходѣ въ Южно-Уссурійскій край.

13655. **Поѣздка** по р. Хунчункѣ, въ Февралѣ 1887 г. *Ив. Надаровъ.* Владивостокъ. 1887. № 16.

*13656. **Письма** изъ Южно-Уссур. края. *И. Надаровъ.* Воен. Сборникъ. 1888. № 12; стр. 479—493.

*13657. **На дальнемъ** востокѣ. Разсказы и очерки. *А. Я. Максимовъ.* Изд. 2-е. Спб. 1887. Тип. В. Комарова. 8°. VI 304 и II стр. (1.000 экз.). Ц. 1 р. 25 к., съ перес. 1 р. 50 к.

Сѣверный Вѣстникъ. 1887. № 3; стр. 139—140.

Уссурійскій край.—1) Китобои.—2) Піонеры и оспопрививатели.—3) Корелка Маша.—4) Засада на деревьяхъ (разсказъ участника охоты на тигра).—5) Хищники-золотоискатели (очеркъ «Маньзинскаго возстанія»).—6) Среди инородцевъ (разсказъ топографа).—7) Лѣсное чудовище.—8) Удочка (разсказъ случайнаго охотника).—9) Бродяга *Митька Грѣшный.* (разсказъ изъ быта каторжныхъ).—10) Занесенный снѣгомъ.—11) Неисправимый.

13658. **На дальнемъ** востокѣ. Очерки *А. Максимова.* (Разсказы участника охоты на тигра). Нива. 1880. № 13 и 14.

*13659. **Уссурійскій край.** Очерки и замѣтки. *А. Максимовъ.* Русскій Вѣстникъ. 1888. Т. 197. № 8; стр. 244—275. № 12; стр. 19—46.

13660. **Въ далекихъ** краяхъ. (Отрывокъ изъ путевыхъ замѣтокъ по Уссури). *А—въ.* Колосья. 1888. № 10; стр. 250—256.

*13661. **Южно-Уссурійскій** край. Сибирскій Вѣстникъ. 1888. № 53, 61, 62 и 79.

13662. **Отчетъ** о поѣздкѣ *А. В. Елисѣева* на дальній востокъ. Извѣстія Имп. Русск. Географ. Общества. 1890. № 5; стр. 335—379.

Ѣздилъ съ партіей переселенцевъ въ Южно-Уссурскій край.

*13663. **По Южно-Уссурійскому** краю. *А. В. Елисеевъ*. Историч. Вѣстникъ. 1891. Т. 43. № 2; стр. 435—456. № 3; стр. 724—745. Т. 44. № 4; стр. 83—109.

13664. **Хабаровка** на р. Уссури. Журн. Мин. Вн. Дѣлъ. 1860. № 10; 4 стр.

13665. **Хабаровка** на Амурѣ. *В. Динесъ*. Биржев. Вѣдомости. 1867. № 161.

13666. **Хабаровка** на Амурѣ. (Изъ частнаго письма, полученнаго въ Иркутскѣ 15 Ноября 1859 г.). *В. Ф. С.* Амуръ. 1860. № 2. Журн. Министр. Внутр. Дѣлъ. 1860. Ч. 44. № 10; стр. 22—29.

13667. **Хабаровка** на Амурѣ. Кавказъ. 1860. № 22.

13368. **Изъ Хабаровки** на Амурѣ. (Корреспонденція). Голосъ. 1867. № 36.

13669. **Хабаровка** въ Уссур. краѣ. Нива. 1885. № 3; стр. 58.

*13670. **Столица** Южно-Уссурійскаго края. *М. Гребенщиковъ*. Дѣло. 1886. № 7. (Ноябрь); стр. 1—40.

13671. **Суйфунъ**. *А. Сумароковъ*. Восточн. Обозрѣніе. 1882. № 34.

*13672. **Посьетъ, Суйфунъ и Ольга**. Очерки Южно-Уссурійскаго края. *В. В. Крестовскій*. Русск. Вѣстникъ. 1882. № 2; стр. 740—808—1883. № 1; стр. 90—137 и № 2; стр. 570—615.

13673. **Экспедиція** по р. Сунгари. Голосъ. 1864 № 334.

13674. **Экспедиція** по р. Сунгари. Извѣстія И. Русск. Географ. Общ. 1865. № 4.

Эти свѣдѣнія о Сунгарійской экспедиціи заимствованы изъ дневника *кн. Крапоткина* одного изъ участниковъ въ экспедиціи.

13675. **Свѣдѣнія** о плаваніи г. *Хилковскаго* по р. Сунгари лѣтомъ 1866 г. Извѣстія Имп. Русск. Географ. Общ. 1866. Т. 2, отд. 2; стр. 227—230.

13676. **Сунгарійская** экспедиція. (Записки Сибирск. Отд. Русск. Географ. Общ. 1866 № 3; статьи гг. *Крапоткина и Гольнева*). Сибирск. Вѣстникъ. 1866. № 8 и 9.

*13677. **Сунгарійская** экспедиція 1872 г. *Н. Барабашъ*. Военный Сборникъ. 1874. Т. 95. № 1; стр. 133—168. № 2; стр. 322—355. Т. 96. № 3; стр. 134—157.

13678. **Сунгарійская** экспедиція. Сибирь. 1874. № 58, 59, 63, 69, 71, 72, 74, 76, 77 и 78.

13679. **Стенографическій** отчетъ сообщенія *Я. Ф. Барабаша*: о русск. торгов. интересахъ въ Маньчжуріи. Труды Общества для сод. русск. промышл. и торговли. 1874. Ч. 7; стр. 127—145.

13680. **La vallée** de l'Oussuri, sa flore, sa faune, ses habitans. Par *Venukoff*. Nouv. annales des voyages. 1859. Août.

13681. **Nachrichten** vom Ussuri-Flusse. *C. Ioh. Maximowicz*. (St.-Petersburg. 1860). 8°.

13682. **Nachrichten** vom Ssungari-Fluss, aus einer brieflichen Mittheilung an Leop. v. Schrenck. *C. I. Maximowicz*. (St.-Petersburg. 1861). 8°.

13683. **Maximowicz's** Reise auf dem unteren Sunsari. Petermann's Mittheilungen. 1862; S. 167—170.

13684. **Das Süd-Ussuri** Gebiet in der Mandschurei. Von *Th. v. Busse*. Petermann's Mittheilungen. 1871. Bnd 17. Heft 3; S. 87—95.

13685. **Krajowcy** wysky i południowych okolic ziemi Ussuryjskiej. Bluszcz. 1871. T. VIII; str. 215, 221 i 235.

13686. **Stabilimente** russo a Wladiwostok. *N. Canevaro*. Revista marit. Roma. 1877. Dec.

Островъ Сахалинъ.

*13687. **Отчетъ** объ изслѣдованіяхъ на островѣ Сахалинѣ и въ Южно-Уссурійскомъ краѣ. *И. Поляковъ*. Приложеніе къ XLVIII тому Записокъ Имп. акад. наукъ. 8°. 2 н. и 61 стр. (200 экз.). Ц. 25 к.

*13688. **Случаи** и замѣтки на винтовой шкунѣ «Востокъ». Воспоминанія командира *В. Р.—К.* Морской Сборникъ. 1858. № 5; стр. 1—45 и № 6; стр. 237—249. О Сахалинѣ и Амурѣ.

*13689. **Письмо** *Леопольда Шренка* къ секретарю Акад. Наукъ, отъ 3 Мая 1856 г. Извлеченіе изъ письма его же къ секретарю Акад. Наукъ отъ 15 Ноября 1856 г. Описаніе поѣздокъ на островъ Сахалинъ и по р. Амуру. Вѣстникъ Имп. Русск. Географ. Общ. 1857. Ч. 19; кн. 1; стр. 6—20.

13690. **Занятіе** части о. Сахалина и зимовка въ Имп. гавани. *Бошняк*ъ. Морской Сборникъ. 1859. Т. 10; стр. 391—413.

13691. **Письмо** *Н. Бошняка* по поводу измѣненій въ его статьи г. Невельскимъ. Морской Сборникъ. 1860. № 2; стр. 197 и 198.

13692. **Отвѣтъ** на письмо г. *Бошняка*. *Г. Невельскій*. Морской Сборникъ. 1860. № 3; стр. 75 и 76.

*13693. **Письма** г. *А. Брылкина* съ Сахалина Записки Сибирск. Отд. Имп. Русск. Географ. Общ. 1864. № 7; стр. 1—50.

13694. **Мои** знакомые въ Дуэ, на Сахалинѣ. *Лукашевичъ*. Кронштадт. Вѣстникъ. 1868. № 47 и 49.

13695. **Извлеченіе** изъ письма о Сахалинѣ. *Лопатинъ*. Иркутскія губ. вѣд. 1867. № 18.

13696. **Объ изслѣдованіяхъ** *И. А. Лопатина* на Сахалинѣ. Извѣстія Имп. Русск. Географ. Общ. 1869. Т. 5, № 7; стр. 302—303.

13697. **Сахалинская** коммиссія. Москов. Вѣдомости. 1869. № 276.

*13698. **Южная** часть о. Сахалина. *Добротворскій*. Извѣстія Сибирск. Отд. Русск. Географ. Общ. 1870. № 2 и 3.

*13699. **Островъ** Сахалинъ. *Воейковъ*. Военн. Сборникъ. 1872. № 2.

13700. **Два слова** объ о. Сахалинѣ. *В. Витгефтъ*. Кронштадт. Вѣстникъ. 1872. № 7, 17 и 34.

*13701. **Островъ** Сахалинъ и экспедиція 1853—54 гг. Дневникъ: 25-го Августа 1853 г.—19-го Мая 1854 г. *В. Буссе*. Спб. 1872. Тип. Сущинскаго. 8°. 164 стр. Ц. 1 р. 25 к. (Было помѣщено въ Вѣстн. Европы. 1871 г.).

1) Вѣстникъ Европы. 1873. Т. 1. № 2. (Небольшая библ. зам. на обертѣ).
2) Голосъ. 1872. № 78. (По поводу посмертныхъ записокъ г. Буссе: о Сахалинской экспедиціи. *Фрейтаня*).
3) Дѣло. 1873. № 7; стр. 10—13.

*13702. **По поводу** воспоминаній Н. В. Буссе объ о. Сахалинѣ. *Невельскій* и *Рудановскій*. Вѣстникъ Европы. 1872. № 8; стр. 907—923.

*13703. **Докладъ** *Я. И. Бутковскаго* объ островѣ Сахалинѣ. Труды Общества для содѣйствія русской промышленности и торговлѣ. Ч. 6. Спб. 1874.

*13704. **Сахалинъ** и его значеніе. *Я. Бутковскій*. Морской Сборникъ. 1874. Т. 141. № 4; стр. 131—139.

13705. **Островъ** Сахалинъ. *М. Устиновъ*. Кругозоръ. 1876. № 7.

13706. **Островъ** Сахалинъ. *Д. Нагуевскій*. Рижскій Вѣстникъ. 1876. № 141.

13707. **Островъ** Сахалинъ. Всемірн. Иллюстрація. 1878. № 556.

13708. **Изъ путевыхъ** записокъ доктора *Августиновича*. (На Сахалинѣ). Московск. Вѣдомости. 1879. № 327.

*13709. **Извлеченіе** изъ путевыхъ записокъ доктора *Августиновича*, сопровождавшаго, минувшимъ лѣтомъ, партію ссыльно-каторжныхъ, отправленныхъ на островъ Сахалинъ, морскимъ путемъ. Спб. 1879. (Оттискъ изъ «Правит. Вѣстника».) 8°. 8 стр.

*13710. **Замѣтки** объ островѣ Сахалинѣ. *Августиновичъ*. Спб. 1880. Тип. Мин. Вн. Дѣлъ. 16°. 46 стр. (Оттискъ изъ №№ 284—286 «Правит. Вѣстника»). (73 экз.).

*13711. **На Нижнемъ-Новгородѣ.** Изъ Одессы до Сахалина. (Путевыя замѣтки). *Августиновичъ*. Древняя и Новая Россія. 1880. № 5; стр. 54—66 и № 7; стр. 24—75.

13712. **Корсаковскій** постъ на Сахалинѣ. Статья *М—ва*. Новое Время. 1880. № 1667.

13713. **Сахалинская** экспедиція. Извѣстія И. Русск. Географ. Общества. 1881. № 1; стр. 1—2.

13714. На Сахалинъ и обратно. Кіевлянинъ. 1881. № 258, 264, 266, 268 и 274.

13715. Переѣздъ на Сахалинъ. Изъ записокъ врача *Д. Б.* Порядокъ. 1881. № 265.

***13716. Островъ** Сахалинъ. *Я. Н. Бутковскій.* Историч. Вѣстникъ. 1882. Т. 10. № 10; стр. 175—186.

13717. Изъ воспоминаній о Сахалинѣ. Владивостокъ. 1883. № 27 и 29.

13718. Нѣсколько словъ о Сахалинѣ. Владивостокъ. 1883. № 31.

13719. Отъ Зміева до Сахалина. (Письмо ссыльно-каторжнаго). Харьковскія губ. вѣд. 1883. № 259, 260 и 261.

***13720. Отчетъ** объ изслѣдованіяхъ на островѣ Сахалинѣ и въ Южно-Уссурійскомъ краѣ. *Ив. Поляковъ.* Спб. 1884. Тип. И. Акад. Наукъ. 8°. 61 стр Ц. 25 к.

Правит. Вѣстникъ. 1884. № 253.

13721. Положеніе Сахалина. Владивостокъ. 1884. № 32, 34 и 35.

13722. Соколиный островъ. Восточн. Обозрѣніе. 1885. № 49—50.

Такъ называется въ Сибири о. Сахалинъ.

***13723. На Сахалинѣ.** (Отрывокъ изъ воспоминаній ссыльнаго). Владивостокъ. 1886. № 13, 14, 15 и 17.

13724. На Сахалинѣ. Путевыя впечатлѣнія ссыльнаго. Сибирскій Вѣстникъ. 1886. № 53.

Изъ «Владивостока».

13725. Южный Сахалинъ. Владивостокъ. 1885. № 43.—1886. № 21 и 22.

***13726. Путешествіе** на о. Сахалинъ въ 1881—1882 г. *И. С. Поляковъ.* Спб. Тип. А. Суворина. 1883. 8°. 111 стр. (Приложеніе къ XIX т. Извѣстій И. Русск. Географ. Общ. 1883).

13727. Изслѣдованія *И. С. Полякова* на о. Сахалинѣ. Владивостокъ. 1883. № 1, 3 и 5.

***13728. На Сахалинѣ.** *Ив. Поляковъ.* Новь. 1885—1886. № 1; стр. 1—18.

***13729. На Сахалинѣ.** (Съ крейсера добровольнаго флота «Кострома». *А. Щербакъ*). Новое Время. 1886. № 3634, 3663, 3675, 3697, 3798 и 3818.

13730. Плаваніе парусной шхуны «Крейсерокъ» у южнаго берега Сахалина. Владивостокъ. 1888. № 40.

13731. Фельетонъ: кое о чемъ. (Письма съ Сахалина). *Сахалинецъ.* Владивостокъ. 1889. № 3.

13732. Островъ Сахалинъ. Русскій Энциклоп. словарь *И. Березина.* Отд. 4. Т. 1; стр. 481—483.

***13733. Поѣздка** на Сахалинъ въ 1885—1886 г. Ген. Шт. полковн. *Гарнака.* Сборникъ географ., топограф. и статистич. матеріаловъ по Азіи. Изд. воен.-учен. комитета Гл. Шт. Спб. 1884. Вып. 27; стр. 170—228.

13734. Die Insel Sachalin. Sonntags Blatt. 1876. № 9.

13735. L'île Sachalin. Bulletin de la Société de Géogr. de Paris. 1872. Juillet et Août; p. 170—174.

***13736. On the Island** of Saghalin. By col. *Veniukof.* Transl. by cap. Spalding. Journal of the R. Geogr. Soc. of London. 1872, vol. 42; p. 373—388.

13737. Saghalin from a japanese source. By *J. W. Carty.* Geograph. Magazine. 1878. Vol. 5. № 8; p. 205—209.

***13738. Reiseberichte** von der Insel Sachalin. Von *P. v. Glehn.* Beiträge zur Kenntniss d. Russ Reiches. 1868. 23 B. 89 S.

13739. Die Insel Sachalin. Aus amerik. Quellen. Mittheil. d. K. K. Geogr. Gesellsch. in Wien. 1873. Vol. 16; № 9; S. 413—416.

***13740. Reise** nach der Insel Sachalin, in den Jahren 1881—1882. *J. S. Poljakow.* Aus dem Russischen übers. von A. Arzruni. Berlin. 1884. 8°.

ii) Амурская область.

***13741. Описаніе** лежащихъ на рѣкѣ Амурѣ областей, въ томъ ихъ положеніи, когда онѣ находились подъ Россійскою державою. Новыя ежемѣсячныя сочиненія. 1796. Ч. 115. Янв.; стр. 68—80. Ч. 116. Февр.; стр. 53—72. Ч. 117. Мартъ; стр. 39—66. Ч. 118. Апр.; стр. 28—42. Ч.

119. Май; стр. 56—73. Ч. 120. Іюнь; стр. 48—54. Ч. 121; стр. 3—16.

13742. Объ Амурѣ. *М. Геденш.* . . . Московскія Вѣдомости. 1837. № 70.

***13743. Амурская** экспедиція 1854 г. (Разсказъ очевидца). *А. Сибневъ.* Древн. и Нов. Россія. 1878. № 11; стр. 214—233 и № 12; стр. 309—322.

13744. Природа теченія нижняго Амура. Вѣстникъ Русскаго Географ. Общ. 1856. Кн. 1. Ч. 16; стр. 51—56.

Свѣдѣнія, относящіяся къ материку Амурскаго края, заимствованы изъ письма *Л. Шренка* къ непремѣнному секретарю Академіи Наукъ.

***13745. Путевой** журналъ плаванія по рѣкѣ Амуру отъ Усть-Стрѣлочнаго караула до впаденія ея въ Татарскій проливъ. *Пермикинъ.* Записки Сибирск. Отд. Русск. Географ. Общ. 1856 г. Кн. 2; стр. 3—78. (Съ картою и рисунками).

***13746. По поводу** статей объ Амурѣ. *Д. Романовъ.* Спбургскія Вѣдомости. 1856. № 265. (Отд. отт. Въ тип. Имп. Акад. Наукъ. 12°. 22 стр.).

Опроверженіе статьи г. *Завалишина* въ Морскомъ Сборникѣ. 1858. № 11.

13747. Поѣздка зимнимъ путемъ вверхъ по р. Амуру, отъ Николаевскаго поста до Усть-Стрѣлочнаго караула, совершенная въ 1856—57 гг. *Пагачевскимъ.* Вѣстникъ Имп. Русск. Географ. Общ. 1857. Ч. 21. № 6; стр. 157—179. Иркутскія губ. вѣд. 1857. № 20 и 22.

***13748. Пути** къ устью рѣки Амуръ. Статьи *М. Р., А. Пещурова, Юлія Раевскаго* и *Шенурина.* Морской Сборникъ. 1857. Т. 28. № 4; стр. 252—314. (Отд. отт. Спб. Въ тип. Морск. Министерства. 1857. 8°. 63 стр. и 1 карта Амура.)

***13749. Тоже.** Записки Сибирск. Отд. Русск. Географ. Общ. Т. 3; стр. 1—15.

13750. Письмо въ ред. *Г. Невельскаго* по поводу ст. г. Шенурина. Морск. Сборникъ. 1860. № 6. (Приложеніе).

13751. Возраженіе на статью г. Невельскаго. Морской Сборникъ. 1861. № 2; стр. 171—184.

13752. Нерчинскъ. Возвращеніе съ Амура ученыхъ экспедицій. Естеств. богатства Амурскаго края. Спбургскія Вѣдомости. 1856. № 218.

***13753. Экспедиціи** въ При-Амурскомъ краѣ. Статья I—III. Лейт. *И. Бошнякъ.* Морской Сборникъ. 1858. Т. 38. № 12; стр. 179—194.—1859. Т. 39 и 40. № 1—3; стр. 111—131, 323—342 и 193—212.

13754. О пути по рѣкѣ Амуру въ 1857 году. *Н. Назимовъ.* Морской Сборникъ. 1857. Т. 32. № 1; стр. 1—5 и Вѣстникъ Имп. Русск. Географ. Общ. 1857. Ч. 21. № 5; стр. 25—28.

***13755. Описаніе** плаванія по рѣкѣ Амуру экспедиціи генералъ-губернатора Восточной Сибири въ 1854 г. *Н. Свербеевъ.* Записки Сибирск. Отд. Русск. Географ. Общ. 1857. № 3; стр. 1—78.

13756. Экспедиція г. *Оттона Эше* на Амуръ. (Изъ «Mittheilungen» Петермана). Вѣстникъ Имп. Русск. Географ. Общ. 1858. Ч. 24. № 11; стр. 39—42.

13757. Изъ письма нѣмецкаго купца (*Отто Эше*), бывшаго на Амурѣ. Журн. для акціонеровъ. 1858. № 98; стр. 1.030.

***13758. Замѣчанія** на извлеченіе изъ отчета г. О. Эше и выписку Тріестской газеты. *Д. Завалишинъ.* Морской Сборникъ. 1859. Т. 41. № 6; стр. 120—132.

13759. Замѣтки объ Амурѣ, о торговлѣ и богатствахъ Восточной Сибири. (Изъ «Moniteur industriel»). Вѣстникъ Промышленности. 1858. № 5; стр. 99—102.

13760. Донесеніе Колинса объ Амурѣ. Иркутскія губ. вѣд. 1858. № 28.

***13761. По поводу** статей объ Амурѣ. *Дм. Завалишинъ.* Морской Сборникъ. 1858. Т. 38. № 11; стр. 34—48.

13762. Отвѣтъ на статью: «По поводу статей объ Амурѣ». *Н. Назимовъ.* Морской Сборникъ. 1858. Т. 38; № 12; стр. 115—119.

***13763. Очеркъ** мѣстностей между заливомъ де-Кастри и р. Амуромъ. Съ 2-мя картами. *Д. Н. Романовъ.* Съ предисловіемъ *П. Семенова.* Вѣстникъ Имп. Русск. Географ. Общ. 1859. Ч. 25. № 3; стр. 119—149.

***13764. Отвѣтъ** г. Назимову по поводу статьи объ Амурѣ. *Д. Завалишинъ.* Мор-

ской Сборникъ. 1859. Т. 41. № 6; стр. 101—119.

*13765. **Отвѣтъ** г. Романову на его возраженія на статью, подъ заглавіемъ: по поводу статей объ Амурѣ. *Д. Завалишинъ*. Морской Сборникъ. 1859. Т. 41. № 5; стр. 1—20.

*13766. **Разборъ** нѣкоторыхъ статей объ Амурѣ. *Д. Завалишинъ*. Морской Сборникъ. 1859. Т. 42. № 7; стр. 35—74.

*13767. **Амуръ.** Статья 1-я. Кого обманываютъ и кто остается обманутымъ? *Дм. Завалишинъ*. Вѣстникъ Промышленности. 1859. Т. 4. № 10; стр. 41—83.

13768. **Мнѣніе** англичанъ и американцевъ о русскомъ владычествѣ на Амурѣ. Вѣстникъ Имп. Русск. Географ. Общ. 1859. Ч. 25; № 4; стр. 53—56. Тоже.—Производитель и промышленникъ. № 35. Тоже.—Библіотека для Чтенія. 1859. Т. 156. № 7; стр. 17—20. Тоже.—Журн. Министр. Народн. Просв. 1859. Ч. 102; стр. 196—199 и Журн. для Акціонеровъ. 1859. Вып. 18. № 122.

13769. **При-Амурская** область. Иллюстрація. 1859. Т. 3; № 57.

Нѣкоторыя свѣдѣнія о землѣ, лежащей по теченію Амура, сообщенныя *Г. Радде*, изъ нѣмецкой Иллюстраціи.

13770. **Статья** объ Амурѣ. *И. Носковъ*. Иркутскія губ. вѣд. 1859. № 41.

13771. **Одинъ** изъ бывшихъ на Амурѣ. Нѣсколько замѣчаній по поводу статьи г. *Завалишина*. Иркутскія губ. вѣд. 1859. № 45.

13772. **Амурскій** край. *Д. Соколовъ*. Русская Газета. 1859. № 2—4. Вып. 54—57.

13773. **Письмо** Сибиряка на «Письмо съ Амура», напечат. въ № 14 «Сына Отечества» за 1859 г. *Ф. Губановъ*. Русскій Міръ. 1859. № 37.

Опроверженіе нѣкоторыхъ мѣстъ писемъ съ Амура.

13774. **Замѣтки** о При-Амурскомъ краѣ. Шилкинскій заводъ. Племена При-Амурскаго края. Городъ Софійскъ и арка Лаперуза. *Сибирякъ*. Русскій Художеств. Листокъ. 1859. № 15.

13775. **Письма** съ Амура. (Письмо 1—2). *М. Тол...зинъ*. Сынъ Отечества. 1859. № 14; стр. 375—376.

13776. **Нѣсколько** словъ по поводу писемъ съ Амура г. Тол—зина. *А. К...линъ*. Сынъ Отечества. 1859. № 43; стр. 1200—1201.

13777. **Выписка** изъ письма іеромонаха *М.* къ Л. о. Н. А. А. Прибавленіе къ Твореніямъ св. отцевъ. 1859. Ч. 18. № 1; стр. 116—119.

Письмо съ береговъ Амура.

*13778. **Изслѣдованія** объ Амурѣ и торговлѣ Вост. Сибири. *К. Эйма*. Журн. Мануф. и торговли. 1859. № 11; стр. 43—78.

Сост. по отчету *Коллинса*.

*13779. **Экспедиціи** русскихъ въ При-Амурскій край. Русскій Художеств. Листокъ. 1859. № 4, 5 и 9.

*13780. **Путешествіе** на Амуръ, совершенное по распоряженію Сибирск. отд. Имп. Русск. Географ. Общ. въ 1855 г. *Р. Маакомъ*. Одинъ томъ съ портретомъ гр. Муравьева-Амурскаго и съ отд. собраніемъ рисунковъ, картъ и плановъ. Изд. С. Ф. Соловьева. Спб. Въ тип. К. Вульфа. 1859. 4°. VIII, 320, 211, 8, 19 стр. и 37 лист. атлас. рисунк.

1) Современникъ. 1859. Т. 78. № 12; стр. 215—236.
2) Отечеств. Записки. 1859. Т. 127. № 11; стр. 9—22. (Рец. *Н. А.*).
3) Московскія Вѣдомости. 1859. № 304. (Рец. *А. М—ва*).
4) Сѣв. Пчела. 1859. № 286.
5) Иллюстрація. 1859. № 86.
6) Русское Слово. 1860. № 1; стр. 62—68. (Рец. *Г. Потанина*).

*13781. **Путешествіе** по Амуру на пароходѣ «Аргунь». Описаніе народовъ, городовъ, селъ при-Амурскаго края, нравовъ и ихъ обычаевъ, а также естественныхъ произведеній и промышленности этой страны, съ присовокупленіемъ исторіи рѣки Амура, которая представляетъ рядъ блестящихъ подвиговъ нашихъ соотечественниковъ, громившихъ въ XVII столѣтіи обитателей береговъ этой рѣки. Москва. Въ тип. И. Эриста. 1860. 12°. 58 стр.

13782. **Письма** *Максимовича* съ Амура. Вѣстн. Русск. Географ. Общ. 1860.

Кн. 27; стр. 29—31. Кн. 29; стр. 1—6 и кн. 30; стр. 17—19.

*13783. **Описаніе** Амурскаго края. Часть 1—2. *Бартоломей.* Военный Сборникъ. 1860. Т. 14—15. № 8—9; стр. 285—344 и 3—48.

13784. **Замѣтка** на эту статью *К. Шварца.* Военный Сборникъ. 1860. Т. 15. № 10; стр. 417—418.

Его же замѣчанія на карту см. въ Трудахъ Сибирск. экспедиціи. 1864. Т. 3; стр. 49.

*13785. **Извлеченіе** изъ рапорта капитана 1-го ранга *Попова.* (Подробный отчетъ о слѣдованіи отряда, отъ береговъ Китая и Японіи, къ устью рѣки Амура). Морской Сборникъ. 1860. Т. 46. № 4; стр. 532—560.

13786. **Путешествіе** по Верхнему и Нижнему Амуру. *Аткинсонъ.* (Разборъ книги, изданной въ Лондонѣ, въ 1860 г.). Отечеств. Записки. 1860. Т. 131; стр. 39—44.

13787. **Изъ Нерчинска.** *М. Зензиновъ.* Русскій Вѣстникъ. 1860. Т. 27. № 12, Іюнь, кн. 2-я. (Современная Лѣтопись); стр. 354—357.

Описаніе мѣстности на Амурѣ.

13788. **Амуръ.** *Д. Романовъ.* Морской Сборникъ. 1860. Т. 47. № 6; стр. 173—187.

По поводу статей *Завалишина.*

13789. **Тоже.** Подъ заглавіемъ: Амуръ—злокачественная язва Россіи. *Д. Романовъ.* Амуръ. 1860. № 27.

13790. **Нѣсколько** словъ по поводу статей г. Завалишина, помѣщенныхъ въ 1859 г. въ «Морскомъ Сборникѣ». *Н. Н. Хитровъ.* Русскій Инвалидъ. 1860. № 46.

13791. **По поводу** статей г. Завалишина въ «Морскомъ Сборникѣ». *В. Карповъ.* Амуръ. 1860. № 24.

13792. **Замѣтка** по поводу статьи г. Карпова. *А. Облеуховъ.* Амуръ. 1860. № 29.

13793. **Замѣтки** на статьи г. Завалишина объ Амурѣ. (Изъ «Иркутск. губ. вѣд.» 1860 г. № 5). *Сибиряковъ* и *Ф. Антоновъ.* Морской Сборникъ. 1860. Т. 46. № 4; стр. 396—447.

13794. **Тоже.** Съ примѣчаніемъ отъ редакціи. Русскій Инвалидъ. 1860. № 54—56.

13795. **Посланіе** къ г. редактору «Морскаго Сборника». *Д. Романовъ.* Амуръ. 1860. № 51.

По поводу статей *Завалишина* объ Амурѣ.

13796. **Объ Амурѣ.** (По поводу критики въ «Вѣстникѣ Промышленности» 1859. № 12). *Д. Романовъ.* Русск. Инвалидъ. 1860. № 109.

13797. **Путевыя** замѣтки объ Амурѣ. *Мехедъ.* Иркутскія губ. вѣд. 1860. № 15 и Русскій Инвалидъ. 1860. № 111.

13798. **Отвѣтъ** на не многіе, но весьма тревожные слухи объ Амурѣ. *А. Гвоздевъ.* Спбургскія Вѣдомости. 1860. № 35.

*13799. **Заливъ** де-Кастри. (Извлеченія изъ памятной книжки 1858 г.). Кронштадт. Вѣстникъ. 1861. № 28, 41 и 46.

Рядъ статей объ Амурскомъ краѣ офицера, бывшаго въ Амурскомъ отрядѣ.

*13800. **Амурскій** край. Изъ ботаническаго соч. *К. И. Максимовича.* Географ. очеркъ. Приложеніе ко II-му тому Записокъ Имп. Акад. Наукъ. 1862. № 2. Спб. Въ тип. Имп. Академіи Наукъ. 1862. 8°. 90 стр. Ц. 35 к.

13801. **Свѣдѣнія** о путешествіи г. Максимовича по Амурскому краю. Записки Русск. Географ. Общ. 1861. № 1; стр. 1—12.

13802. **Возраженія** на статью контръ-адмирала Невельскаго: Замѣчанія бывшаго начальника Амурск. экспедиціи *А. А. Шенурина.* Морской Сборникъ. 1861. Т. 51. № 2; стр. 171—184.

13803. **Отвѣтъ** на замѣчанія г. Невельскаго. *Ник. Фесунъ.* Морской Сборникъ. 1861. Т. 51. № 2; стр. 164—170.

Объ Амурской экспедиціи.

*13804. **Изъ** путевыхъ записокъ по Амуру. *Д. Красильниковъ.* Время. 1862. № 9; стр. 272—291.

13805. **Изъ** писемъ съ Амура и Уссури. Этнограф. замѣтка. *Николай Гильтебрандтъ.* Московск. Вѣдомости. 1862. № 93.

13806. **Нѣсколько** словъ по поводу статей г. Максимова объ Амурѣ. *Дм. Гурьевъ.*

Сѣв. Почта. 1862. № 30 и Архангельскія губ. вѣд. 1862. № 7.

13807. Амурскій край и его значеніе. *Д. Скуратовъ.* Морск. Сборникъ. 1863. Т. 9.

***13808. Амурскій** край и его значеніе. *Д. Афанасьевъ.* Морск. Сборникъ. 1863. Т. 9; стр. 3—86.

***13809. Экспедиція** къ устью Амура. (Изъ записокъ гардемарина съ фрегата «Аврора»). Кронштадт. Вѣстникъ. 1863. № 97, 98, 99 и 101.

13810. Амуръ. Статья *I.* Московскій Вѣстникъ. 1863. № 11.

13811. Краткій отчетъ о путешествіи въ Амурск. край и Японію 1859—1864 г. *К. Максимовичъ.* Журн. Мин. Госуд. Имуществъ. 1864. № 7; стр. 433.

***13812. На Востокѣ,** поѣздка на Амуръ (въ 1860—1861 г.), дорожныя замѣтки и воспоминанія. *С. Миксимовъ.* Спб. 1864. 8°. Ц. 2 р. 50 к.

1) Голосъ. 1864. № 341.
2) Русское Слово. 1844. № 9.
3) Современникъ. 1864. № 9.
4) Сынъ Отечества. 1864. № 44. (Воскр. №).

***13813. Тоже.** Изд. 2-е. Спб. 1871. 8°. (Напечат. 2.500 экз.). Ц. 2 р. 50 к.

***13814. Амурскій** край въ коммерческомъ, промышленномъ и хозяйственномъ отношеніи. *Н. Носковъ.* Библіотека для Чтенія. 1865. № 4 и 5; стр. 1—36 и 1—26. (Былъ и отд. отт.. Въ тип. Имп. Акад. Наукъ. 8°. 61 стр.).

13815. Нѣсколько словъ о плаваніи по Амуру. *В. Нелединскій.* Восточн. Поморье. 1865. № 8.

13816. Замѣчаніе на предъидущую статью. *Одинъ изъ народа.* Восточн. Поморье. 1865. № 11.

13817. На пути, вверхъ по Амуру. Восточн. Поморье. 1865. № 9.

13818. Отзывъ иностранца о нашихъ при-амурскихъ берегахъ. *Н. Рыкачевъ.* Кронштадт. Вѣстникъ. 1865. № 11, 13 и 18.

Библіографическій очеркъ книги: Seizemille lieues à travers l'Asie et l'Oceanie par *Russel Kellough.*

13819. Амурская область. Статья *А. Т.* Мірское Слово. 1865. № 1.

13820. Амурскія воспоминанія. Статья *Н. Т...* Сибирск. Вѣстникъ. 1865. № 61.

***13821. Путешествіе** по Амуру и Вост. Сибири. *А. Мичи.* Съ прибавл. статей изъ путешествій *Радде и Маака.* Перев. съ нѣм. П. Ольхина и др. Съ 80-ю рисунками. Изд. М. О. Вольфа. Спб. 1868. 8°. Ц. 2 р. 50 к.

1) Вѣстникъ Европы. 1868. Т. 2. № 4; стр. 981—982.
2) Дѣло. 1868. № 7; стр. 37—41.
3) Отечеств. Записки. 1868. Т. 178. № 5; стр. 90—92.
4) Системат. обзоръ русск. народно-учебн. литературы. 1878; стр. 504.

***13822. Амурскій** край, его настоящее положеніе и потребности. *Людорфъ.* Записки для Чтенія. 1868. Ноябрь и Декабрь; стр. 208—227.

13823. Амурскій край, его настоящее положеніе и потребности. Казан. Бирж. Листокъ. 1869. № 36.

13824. Съ Амура. Свящ. *А. Сизой.* Иркутскія епарх. вѣд. 1869. № 19.

13825. Нѣсколько словъ объ Амурѣ. Сынъ Отечества. 1869. № 179 и 181.

13826. Амурскій край. Биржевыя Вѣдомости. 1870. № 3.

***13827. Съ Амура.** *Амурскій житель.* Отечеств. Записки. 1870. Т. 191. № 8; стр. 129—151.

***13828. Книжки** для школъ. № 48. Амурская область. Москва. 1871. 16°. Ц. 5 к.

13829. Путевыя замѣтки при возвращеніи вверхъ по Амуру $2^1/_2$ ротъ Сибирскихъ линейныхъ батальоновъ, въ 1856 г. Статья *А. О.* Русскій Міръ. 1872. № 45, 46 и 50.

13830. Вѣсти съ устьевъ Амура. Письмо *К—зова.* Современность. 1872. (1873?). № 49.

13831. Съ Амура и съ береговъ Великаго Океана. Письмо *N.* Московскія Вѣдомости. 1873. № 111, 312.—1874. № 207.

13832. Съ Амура. Биржевыя Вѣдомости. 1874. № 118.

13833. Письма о нашей Сибирской окраинѣ. 1 и 2 письма изъ Амурскаго края. *П. Ровинскій.* Спбургскія Вѣдомости. 1874. № 323 и 334.

*

13834. Съ Амура (Корреспонденція). *Г. Андреевъ.* Здоровье. 1875. № 17.

13835. Съ береговъ Амура. Московск. Вѣдомости. 1875. № 96.

***13836. Десять тысячъ** верстъ по Россіи. *А. К. Завадскій-Краснопольскій.* Новое Время. 1875. № 197, 302 и 308.

Плаваніе по Амуру до Албазинскаго Креста.

13837. Объ Амурскомъ краѣ. (Перед. ст.) Спбургскія Вѣдомости. 1875. № 351.

***13838. Очеркъ** Амурскаго края, южной части Приморской области и острова Сахалина, въ геологич. и горно-промышленномъ отношеніи. *И. Боголюбскій.* Спб. 1876. Тип. Воленса. 8°. 2, 91 и 2 стр. (1.050 экз.). Ц. 1 р. 50 к.

Спбургскія Вѣдомости. 1876. № 100. (Библ. зам.).

13839. По поводу публичн. лекціи о Приамурскомъ краѣ. Статья *Z.* Московскія Вѣдомости. 1876. № 320.

13840. По Шилкѣ и Амуру (на пароходѣ «Чита» и «Вѣра»). *Ив. Багашевъ.* Сибирь. 1877. № 41, 42 и 44.—1878. № 34, 37, 41 и 44.

13841. Путевой дневникъ по Амуру, на пароходѣ «Русскій». *Ив. Багашевъ.* Сибирь. 1881. № 20, 44 и 46.

***13842. Изъ путешествія** на Амуръ. (Путевыя письма флотскаго офицера) *О. С—на.* 1865. Орловск. Вѣстникъ. 1878. № 24, 25, 30 и 31.

13843. Амуръ р. и Амурская область. Русскій Энциклоп. словарь *И. Березина.* Т. 1; стр. 642—646.

***13844. Амурское** дѣло и вліяніе его на Восточную Сибирь и государство. Русская Старина. 1881. Т. 32. № 9; стр. 75—100. № 10; стр. 387—418.

Русская вольница въ Забайкальѣ и на Амурѣ.—Русскіе въ Забайкальѣ.—*Н. Н. Муравьевъ* и его мѣропріятія.—Горнозаводское дѣло въ Нерчинскомъ округѣ.—Учрежденіе казаковъ въ Забайкальѣ.—Армейскій корпусъ и его командиръ въ Восточной Сибири.—*Д. И. Завалишинъ.* — Переселеніе на Амуръ.—Штрафные переселенцы.—Амурскія свадьбы.—Переселенцы изъ внутреннихъ губерній.—Цѣль занятія Амура.—Статьи *Д. И. Завалишина.*—Послѣдствія ложной системы. — Новыя мѣры. — Золотопромышленность. — Торговыя письма къ *Д. И. Завалишину*: *А. А. Мордвинова*, *В. К. Кюхельбекера*, *В. Л. Тиля*, гр. *П. К. Сиверса*, *С. Стадлера*, *П. А. Муханова*, *Вильчковскаго*, *Риттера*, *Н. А. Бестужева*, *Щапова* (брата извѣстнаго Щапова), *П. И. Запольскаго*, *Е. П. Бестужевой*, *М. К. Кюхельбекера*, *И. И. Пушина*, *Е. П. Савича*, *М. П. Бестужева*, *Ф. Н. Львова*, *Поджіо*, *Ф. В. Чижова*, адмирала *Матюшкина*, *Менькова* и др.

13845. Письма съ Амура. Русь. 1882. № 31.

***13846. Часть** Амурской области между рр. Буреею и Амгунью, изслѣдов. въ 1887 г. княземъ *К. Н. Дадешкеліани.* Сборникъ географ., топограф. и статистич. матеріаловъ по Азіи. Изд. военно-учен. комитета Гл. Штаба. Спб. 1884. Вып. 32; 234—286.

13847. Три дня въ Амурской станицѣ. *Д. Завалишинъ.* Московскія Вѣдомости. 1884. № 194.

***13848. Амуръ** и Уссурійскій край. (Какъ русскіе завладѣли новымъ краемъ.—Земля и жители.—Охота и др. промыслы.—Города и порты.—Русскіе переселенцы). Съ 2 карт., портр. и 10 рисунками. Къ 25-лѣтію присоединенія Амурск. и Уссур. края. Москва. 1885. Тип. И. Сытина. Изд. Комитета Грамотности. 8°. 144 стр. (7.300 экз.). Ц. 1 р. 25 к.

1) Московскія Вѣдомости. 1885. №№ 194. (Рец. *Z.*).
2) Педагогич. Хроника. 1885; стр. 409.

13849. Пекинскій договоръ и Приамурскій край. Новое Время. 1885. № 3478.

13850. Путевые наброски *Н—аго.* Владивостокъ. 1886. № 4 и 5.

По Амурскому краю.

13851. По низовью Амура. Статья *Н. С.* Владивостокъ. 1886. № 39, 40 и 42.

***13852. Плаваніе** винтовой лодки «Горностай» вверхъ по р. Амуру. *Н. Смѣльскій.* Владивостокъ. 1886. № 41, 42, 43, 44, 46, 47, 48 и 49.

13853. Письма съ Амура. Статья *S.* Восточн. Обозрѣніе. 1886. № 6, 11 и 13.

13854. Изъ поѣздки по Амуру и Уссурійск. краю. *Л. Шелгуновой.* Родникъ. 1886. № 1; стр. 21—38 и № 2; стр. 117—128.

13855. Россія дальняго Востока. Францъ

Шперкъ. Записки Имп. Русск. Географ. Общества. (1885). Т. 14; стр. 1—503.

Сибирскій Сборникъ. 1886. Кн. 1; стр. 205. (Рец.).

13856. Новое изданіе старой пѣсни. Россія дальняго Востока. Соч. *Франца Шперка*. Сибирскій Вѣстникъ. 1886. № 40.

13857. Россія на дальнемъ Востокѣ. Семья и Школа. 1886. № 1—2; стр. 91.

13858. Амурскія письма. Сибирская Газета. 1886. № 10 и 16.

13859. Амурская Калифорнія. По разсказамъ очевидца. Сибирскій Вѣстникъ. 1886. Кн. 1; стр. 138—168.

***13860. Новый** трудъ объ Амурскомъ краѣ. *В. Вагинъ*. Сибирь. 1886. № 34, 35, 36, 37, 38, 39 и 41.

Ф. Шперкъ. Россія дальняго Востока. II. 1885 г.

13861. На амурскихъ пароходахъ. Статья *Н. В.* Владивостокъ. 1887. № 27.

***13862. По Амуру.** (Изъ записокъ путешественника, *П. П.* Владивостокъ. 1887. № 32—48.

13863. Путешествіе Е. И. Выс. вел. кн. Александра Михайловича по рр. Амуру, Уссури, Сунгачѣ и оз. Ханка. Владивостокъ. 1887. № 39, 40 и 42.

13864. На дальнемъ Востокѣ. Лейтенантъ *О—ъ*. Колосья. 1887. № 3; стр. 257—266.

13865. Роль и значеніе общества изученія Амурскаго края. Статья *Б.* и *К.* Восточн. Обозрѣніе. 1888. № 22; стр. 2—3.

13866. Въ верховьяхъ Амура. Статья *Н. Ш—ва*. Владивостокъ. 1889. № 46, 47, 48 и 49.

13867. Албазинъ, городъ на Амурѣ. Русск. Энциклоп. словарь *И. Березина*. Т. 1; стр. 429—430.

13868. Изъ Благовѣщенска на Амурѣ. (Письмо *А. Б.*). Иллюстрація. 1860. Т. 5. № 107.

О наружномъ видѣ и мѣстоположеніи этого города.

13869. Письма изъ Благовѣщенска. *И. Гильтебрандтъ*. Журн. Сельск. Хозяйства. 1860. Т. 4. № 12; стр. 59—65.

Описаніе мѣстности на Амурѣ.

13870. Благовѣщенскъ на Амурѣ. Сибирскій Вѣстникъ. 1864. № 16.

13871. Изъ Благовѣщенска на Амурѣ. (Корресп.). Голосъ. 1867. № 113 и 137.

13872. Топографическое описаніе мѣстности въ окрестностяхъ г. Благовѣщенска. Г. *Вялова*. Извѣстія Русск. Географ. Общ. 1868. № 1. (Въ отчетѣ А. Ф. Усольцева).

***13873. Благовѣщенскъ** въ 1862—1863 г. *Д. И. Стахѣевъ*. Дѣло. 1867. № 3; стр. 1—28.

13874. Съ Амура и Благовѣщенска. Народная Газета. 1867. № 25.

13875. Пребываніе Его Имп. Выс. вел. кн. Алексѣя Александровича въ г. Благовѣщенскѣ. Иркутскія епарх. вѣд. 1873. № 28; стр. 483—489.

13876. Г. Благовѣщенскъ. Сибирь. 1877. № 17.

13877. Село Благословенное на Амурѣ. Московскія Церковн. Вѣдомости. 1882. № 23; стр. 311—312.

***13878. Отъ Благовѣщенска** до Николаевска (на Амурѣ). *А. Кириллова*. Сибирская Газета. 1882. № 15, 17—19, 21, 32, 33, 34, 36 и 38.

13879. Отъ Благовѣщенска до Хабаровки. *Новичекъ*. Владивостокъ. 1885. № 8.

13880. Гилюйское зимовье. Изъ скитаній по Сибирскимъ лѣсамъ. Статья *М. П. . о.* Русскій Курьеръ. 1880. № 55. Тоже. Харьковъ. 1880. № 572.

***13881. О новомъ** пути изъ Николаевскаго поста, что на р. Амурѣ, въ Удскій острогъ, по сѣверо-восточному берегу близь Охотскаго моря. Записки Сибирск. Отд. Имп. Русск. Географ. Общ. 1857. № 3; стр. 1—14.

***13882. Письмо** изъ Николаевска на устьѣ Амура. (Изъ «Спбургскихъ Вѣдомостей». 1858. № 3.). Спб. 1858. Тип. И. Акад. Наукъ. 12°. 12 стр.

13883. Николаевскъ у устья Амура. Экономическій Указатель. 1858. Вып. 23, № 75; стр. 521—522.

Статья, сообщенная редакціи «Временнаго всеобщаго землеописанія» жителями Сан-Франциско въ Калифорніи, *О. Эше* и *Г. Якоби*.

13884. Николаевскъ на Амурѣ. Кіевск. Телеграфъ. 1864. № 49.

***13885. Николаевскъ** на Амурѣ. *Д. Афанасьевъ*. Морск. Сборникъ. 1864. Т. 75. № 12; стр. 91—147.

***13886. Настоящее** состояніе Николаевска на Амурѣ. Восточное Поморье. 1865. № 1, 2, 3, 4, 5, 6, 9, 17, 19 и 20—21.

13887. Замѣтка по поводу статьи объ Николаевскѣ на Амурѣ, напечат. въ 30 № «Сибирск. Вѣстника». *И. Татариновъ* Восточн. Поморье. 1865. № 4.

13888. Николаевскъ на Амурѣ. День. 1865. № 7.

13889. Николаевскъ на Амурѣ. Спбургскія Вѣдомости. 1865. № 42.

13890. Изъ Николаевска на Амурѣ. Кронштадт. Вѣстникъ. 1865. № 95.

13891. Амуръ и Николаевскъ. (Нынѣшнее ихъ состояніе, сообщаемое газ. «Восточное Поморье»). *Д. Завалишинъ*. Московскія Вѣдомости. 1865. № 281 и 286.

13892. Изъ Николаевска на Амурѣ. Письмо *С.* Московскія Вѣдомости. 1874. № 203 и 205.

13893. Корреспонденція изъ Николаевска на Амурѣ. Спбургскія Вѣдомости. 1875. № 157.

13894. Николаевскъ на Амурѣ. Корресп. *W.* Кронштадт. Вѣстникъ. 1877. № 109.

***13895. Николаевскъ** и его окрестности. *В. В. Святловскій*. Московск. Медиц. Газета. 1877. № 9 и 30—34.

***13896. На отдаленномъ** Востокѣ. Воспоминаніе о поѣздкѣ изъ Николаевска на Амуръ въ Удское. *П. Занадворовъ*. Древняя и Новая Россія. 1880. № 7; стр. 433—477.

13897. Въ Николаевскѣ на Амурѣ. *Неизвѣстный*. Сибирск. Вѣстникъ. 1889. № 100.

13898. Маріинскій постъ на Амурѣ. Амуръ. 1860. № 10. Производитель и Промышленникъ. 1860. № 16.

Описаніе мѣстности.

13899. Маріинскій постъ на Амурѣ. Журн. Минист. Внутр. Дѣлъ. 1861. Ч. 47. № 4; стр. 31—32. (Изъ газеты Амуръ).

13900. Lettre à M. le sécrétaire perpetuel (de l'Académie des Sciences). Irkutzk den 15 Nov. 1856). *Leop. Schrenk*. St.-Petersburg. 1857. 8°

13901. Lettre à l'académicien Middendorff. *Gust. Radde*. (An der mongolischen Grenze). (St.-Petersburg. 1857). 8°.

***13902. Études** scientifiques. Les russes sur le fleuve Amour. *Aug. Laugel*. Paris. 1859. 18°.

***13903. Resumé** historique des recentes explorations des russes sur les côtés de la mer du Japon et description de la nouvelle frontières russo-chinoise. Par *Romanow*. Rulletin de la Soe. de Géogr. de Paris. 1861. Oct., p. 193—217.

***13904. La Russie** dans l'extrême Asie; annexion du bassin de l'Amour. Par *L. de la Ballaye*. Revue du monde catholique. 1870. 25 Juin.

13905. Notes sur la province de l'Amour. Par cap. *Chanoîne*. Bulletin de la Société Géogr. de Paris. 1872. № 1; p. 65—72

13906. La Mantchourie russe. *P. Boutet*. L'Exploration. 1877. Août.

***13907. Le pays** de l'Amour et de l'Oussouri Par *A. de Léonarde*. Revue de Géographie. 1890. Janvier.

***13908. Explorations** of the Amoor River. By *M. D. Perry Collins*. Harper's New Monthly Magaz. 1858. July.

***13909. Bericht** über Reise durch das Asiat. Russland, 1856—1857 und über die Handelsverhältnisse am Amur. Von *M. D. Perry Collins*. Petermann's Mittheilungen. 1859; S. 19—29.

***13910. Exploration** of the Amoor River and its importance on the future great inter Oceanic trade across the American Continent. Hunt's Merchants Magaz. 1858. Aug.

***13911. Travels** in the regions of the Upper and Lower Amoor and the Russian acquisitions on the confines of India and China. *T. W. Atkinson*. London. 1860. 8°.

Отеч. Записки. 1860. № 8; стр. 39—44.

***13912. The Russians** on the Amur, its discovery and colonisation, with a description of the country, its in habitants, production and comercial capabilitis and per-

sonal accounts of Russian travellers. By *E. F. Ravenstein*. London. 1861. 8°.

1) Göting. gel. Anzeigen. 1862. № 18.
2) Heidelb. Jahrb. 1862. № 24.
3) Comte rendu (Paris). 1862.

*13913. **Russian** on the Amur. The Quart. Review. 1861. July; p. 179—208.

*13914. **Japan**, the Amour and the Pacific. By *H. A. Tilley*. London. 1861. 8°. 405 p.

*13915. **Reise-Briefe** vom Amur von *Schrenk*. Bulletin de la classe phys.-mathém. de l'Acad. I. des sciences de St.-Pétersb. 1856. T. XIV et XV. Mélanges phys. et chim. 1856. T. II et III. Mélanges russes. T. III.

*13916. **Reisen** und Forschungen im Amur Lande, in den Jahren 1854—1856, im Auftrage der K. Akad. der Wissensch. zu St.-Peterburg ausgeführt und in Verbindung mit mehreren Gelerhten herausg. von *L. Schrenck*. Bnd. 1 u. 2. St.-Petersburg. 1858—1867. 4°. Bnd. XXXI, 567 S. XIV Taf. 1 Karte.—2 Bnd. I u. 976. S. XXVIII Taf. u. 3 Karten.

1 Bnd. Einleitung. Säugethiere des Amur Landes.
2 Bnd. Lépidoptères de la Sibérie orientale. Par *E. Ménétriés*. Coléoptères de la Sibérie orientale. Par *V. Motschulsky*.—Molluscen des Amur Landes. V. *L. v. Schrenck*.

*13917. **Reisen** und Forschungen im Amur-Lande, in den Jahren 1854—1856. Band. IV. Erste und zweite Lieferung. Meteologische Beobachtung. im Amur-Lande und Resultate aus derselben. *L. Schrenck*. Ueber das Klima Ostasien's insbesondere des Amur Landes.... Von *H. Fritsche*. Спб. 1876 и 1877. Тип Акад. Наукъ. 4°.

1) Восточное Обозрѣніе 1882. № 12 и 13. (Рец. Д-ра *М. Писарева*).
2) Natur.-hist. Review. 1861. № 1.
3) Petermann's Mittheilungen. 1860. № 5.

*13918. **Der Amurstrom** nach den neusten russ. Forschungen zusammengestelt. Nebst Karte. Von *A. Petermann*. Petermann's Mittheilungen. 1857. S. 296—315.

13919. **Neueste** Nachrichten über die Amur-Länder weitere Errungenschaften der Russen. Geograph. Notiz. Petermann's Mittheilungen. 1858. Heft. 11; S. 474—475.

13920. **Fr. A. Lühdorfs** Schilderungen der Wichtigkeit des russ. Besitzes von Amurstrom und seine Reise von dessen Mündung bis Moscau, vom 7 Oct. 1857 bis 17 Jan. 1858. Geograph. Notiz. Petermann's Mittheilungen. 1858. Heft. 8; S. 334—336.

13921. **Von Amur.** Auszug aus einem Brief aus Irkutsk 5—17 Febr. 1859 über seine Aufenthalt auf dem Amur. Von *G. Radde*. St.-Petersb. Zeitung. 1859. № 16, 160 u. 161.

13922. **Ein Brief** vom Amur. *Gust. Radde*. (St.-Petersburg. 1859). 8°.

13923. **Arthur Nordmann** Reisen im Amur Lande. Auszug aus dem Boten v. Odessa. St.-Petersb. Zeitung. 1861. № 114.

*13924. **Central Asien** und das Land des Amur. Von *C. W. Steger*. Westermanns illustr. deutsche Monatshefte. 1861. April. S. 51—72 u. Mai; S. 167—187.

13925. **Die neue** Welt des Ostens. (Amur Gebiet). Balt. Mönatsschrift. 1862. Bnd. 6. Heft 1; S. 61—67.

*13926. **Разборъ** рукописи соч. Фр. Шмидта, подъ загл. «Reisen im Amurlande und auf der Insel Sachalin, botan. Theil. *К. И. Максимовичъ*. Присужд. Демидов. наградъ. 1865; стр. 196—222.

*13927. **Das Amur-Gebiet** und seine Bedeutung. Von *Rich. Andree*. Leipzig. 1867. 8°.

13928. **Das Amurland** seine Verhältnisse und Bedürfnisse. Von *F. A. Lühdorf*. Petermann's Mittheilungen. 1868. S. 325—332.

13929. **Reisen** im Amurlande und auf der Insel Sachalin. Botan. Theil. *C. Schmidt*. St.-Petersburg. 1868. 4°. (Mémoires de l'Acad. des Sc., VII serie. T. XII, № 2).

Liter. Centralblatt. 1869. № 14.

13930. **Das Amurland**, Ost und West-Sibirien und der Ural. Moskauer Deutsche Zeitung. 1871. № 13.

г) Полярныя экспедиціи, касавшіяся Сибири.

*13931. **Хронологическая** исторія всѣхъ путешествій въ сѣв. полярныя страны, съ

присовокупленіемъ обозрѣнія физическихъ свойствъ того края. *В. Берхъ.* 2 ч. Спб. 8°. Ч. 1. 1821. Въ воен. тип. XII н., 246 и I н. стр. Ч. 2. 1823. Тип. Имп. Акад. Наукъ. 8°. III, 210, II стр., X картинъ и I карта.

Здѣсь выписываю только тѣ путешествія, которыя касаются Сибири.

1) 1588 г. *Мальдонадо* открылъ проливъ, отдѣл. Америку отъ Азіи.

2) 1594. *Корнелисонъ*, *Баренцъ*, *Рипъ* и *Гемскернъ* (доходили до устья р. Оби).

3) 1648. *Семенъ Ивановъ Дежневъ.*

4) 1653. Врачъ *де ла Мартиніеръ.*

5) 1728. Капитанъ *Витусъ Берингъ.*

6) 1736. *Скуратовъ* и *Малыгинъ.*

7) 1734. *Василій Прончищевъ.*

8) 1739. *Харитонъ Лаптевъ.*

9) 1734. *Дмитрій Овцынъ.*

10) 1738. Мастеръ *Ив. Кошелевъ* и штурманъ *Мининъ.*

11) 1735. Лейтенантъ *Петръ Лассеніусъ.*

12) 1736. Лейтенантъ *Дмитрій Лаптевъ.*

13) 1760. *Никита Шалауровъ* и *Афанасій Биховъ.*

14) 1763. Сержантъ *Андреевъ.*

15) 1776. Капитаны: *Кукъ*, *Клеркъ*; 1787 и 1790. Капитанъ *Биллингсъ.*

16) 1815. Лейтенантъ *Коцебу.*

17) 1819. Кап.-лейтенанты *Васильевъ* и *Шишмаревъ.*

Сѣв. Архивъ. 1822. Ч. I; стр. 367—369.—1824. Ч. 11; стр. 249—265. (Рец. *К—о*).

***13932. Мнѣніе** астронома барона *фонъ-Цаха*: о полярныхъ экспедиціяхъ. Духъ Журналовъ. 1819. Ч. 33. № 8; стр. 427—432.

Изъ «Correspondance astronomique».

***13933. Сѣверный** полюсъ и арктическія открытія. Съ картою новѣйш. открытій на Сѣверѣ. Изд. 2-е. Спб. 1856. Ц. 1 р.

***13934. Сѣверный** полюсъ. *Л. В. Илляшевичъ.* Спб. 1868. 8°. Ц. 60 к.

Кронштт. Вѣстникъ. 1868. № 29. (Рец. *А. Невѣжина*).

***13935. Историческій** очеркъ экспедицій въ сѣверо-полярныя страны. *М. Хотинскій.* Журн. Минист. Народн. Просв. 1848. Ч. 59. № 9; стр. 121—150.

13936. Возвращеніе капитана Сабина изъ экспедиціи въ полярныя страны. Сѣв. Архивъ. 1824. Ч. 10; стр. 104—105.

13937. Отплытіе англійскаго корабля «The Blossom». Сѣв. Архивъ. 1825. Ч. 16; стр. 299—300.

Назначеніе этого корабля состояло въ томъ, чтобы встрѣтить капитана Парри въ Ледовитомъ Океанѣ.

***13938. Сѣверный** полюсъ и земля Ялмалъ. Путев. записки *Ю. Кушелевскаго.* Спб. 1868. 8°. Ц. 2 р. 25 к.

1) Биржев. Вѣдомости. 1868. № 332.
2) Дѣло. 1868. № 9; стр. 55—59. (Рец. *И. Т.*).
3) Дѣятельность. 1868. № 179 и 180.
4) Журналъ для воспитан. 1858. Т. 4. № 11; стр. 295—300. (Рец. *А. К.*)

13939. Неудачныя покушенія мореплавателей, пускавшихся къ Сѣв. полюсу. Духъ Журналовъ. 1819. Ч. 33. № 8; стр. 422—426.

13940. Полярныя страны. Сынъ Отечества. 1847. Т. 5, кн. 10; отд. 7; стр. 10—18.

13941. Полярное море и сѣверо-западный путь въ Америку. Отечеств. Записки. 1852. Т. 85. № 11; стр. 22—28.

Изъ «Revue britannique»

***13942. О географіи** сѣв. полярныхъ странъ. *Петерманъ.* Вѣстникъ Имп. Русск. Географ. Общ. 1853. Ч. 9; стр. 64—90.

***13943. Костяныя** копи. Путешествіе по Сѣв. Ледов. океану. Пантеонъ. 1854. Т. 15. № 6; стр. 1—28.

***13944. Картины** полярныхъ странъ. *Андрей Минъ.* Москвитянинъ. 1855. Т. 2. № 5; стр. 1—60.

Описаніе мѣстностей, образа жизни и занятій гренландцевъ, эскимосовъ, лапландцевъ, самоѣдовъ и народовъ Сибирскихъ.

***13945. Сѣверныя** полярныя страны. Географ. положеніе. Климатъ. Полярное море. Ледяныя горы и ихъ образованіе. Животныя и растенія полярныхъ странъ. Журналъ для дѣтей. 1857. № 5; стр. 64—134.

13946. О полярной сѣверной землѣ. (Изъ путевыхъ записокъ). *А. Аргентовъ.* Амуръ. 1861. № 67 и 68.

О сибирскихъ племенахъ: омокахъ, шелагахъ, чукчахъ и догадки о русскихъ старовѣрахъ, скрывшихся гдѣ-то на неизвѣстныхъ островахъ Ледовитаго моря.

13947. Дополненіе къ догадкамъ о полярной сѣверной землѣ. *П. П. Громовъ.* Амуръ. 1861. № 72.

13948. Замѣтка *А. П.* По поводу дополненія къ догадкамъ. Амуръ. 1861. № 84.

***13949. У полюса.** Путешествіе къ Сѣв. полюсу и въ полярныя страны съ 1380 по 1869 г. Съ франц., съ дополн. Спб. 1871. Тип. Котомина. 8°. 391 стр. и 1 карт. (Напечат. 1,200 экз.). Ц. 1 р. 25 к.

***13950. Путешествія** капитановъ Росса и Бухана въ Сѣв. полярныя страны. Соч. *В. Берха*. Спб. Тип. Н. Греча. 1822. 8°. Ц. 3 р.

***13951. Арктическія** экспедиціи изъ Берингова пролива. 1850 г. Перев. *А. Люджеръ*. Морской Сборникъ. 1851. № 3; стр. 230—243.

Изъ Naut. St.

13952. Послѣдняя экспедиція къ Сѣв. полюсу. Иллюстр. Газета. 1868. Т. 22. № 39 и 40.

13953. Полярная экспедиція. Извѣстія Имп. Русск. Географ. Общ. 1869. Т. 5. № 4; стр. 153—157 и № 5; стр. 213—215.

13954. О новѣйшихъ полярныхъ экспедиціяхъ. Статья *Б.* Новоросс. Телеграфъ. 1870. № 45.

13955. Послѣдняя полярная экспедиція. Статья *М.* Кронш. Вѣстникъ. 1870. № 121, 124 и 136.

13956. Результаты полярныхъ экспедицій нынѣшняго года. (Изъ статьи *Петермана*). Современная Лѣтопись. 1870 № 42.

13957. О полярныхъ экспедиціяхъ. *Восйковъ*. Извѣстія Имп. Русск. Географ. Общ. 1871. Т. 7. № 9; стр. 164.

13958. О полярныхъ экспедиціяхъ. (Перед. ст.). Московск. Вѣдомости. 1871. № 128.

13959. Полярныя плаванія въ теченіи лѣта 1871 г. Извѣстія Имп. Русск. Географ. Общ. 1871. Т. 7. № 8; стр. 402—409.

***13960. Очеркъ** новѣйшихъ путешествій къ Сѣв. полюсу. (1868—1871 г.). Статья *В. С.* Знаніе. 1871. № 11 и 12; стр. 63—83 и 165—185.

13961. Полярныя экспедиціи 1872 г. Извѣстія Имп. Русск. Географ. Общ. 1872. Т. 8. № 6; стр. 253—257.

13962. Тоже. Знаніе. 1872. Т. 8. № 9 и 10; стр. 212—215.

***13963. Нѣсколько** замѣчаній о полярныхъ экспедиціяхъ. *А. Невѣжинъ*. Морской Сборникъ. 1872. Т. 119. № 3; стр. 19—45.

13964. Экспедиціи къ Сѣв. полюсу. Русскій Вѣстникъ. 1872. Т. 100. № 7; стр. 481—483.

13965. Сѣверо-полярныя экспедиціи 1873 г. Всемірн. Путешественникъ. 1873. № 9; стр. 358—392.

13966. Результаты прошлогоднихъ сѣверо-полярныхъ экспедицій. Знаніе. 1873. Т. 11. № 3; стр. 4.

13967. Результаты полярныхъ плаваній 1873 г. Извѣстія Русск. Географ. Общ. 1873. Т. 9. № 10; стр. 372—373.

***13968. Современныя** изслѣдованія въ полярныхъ странахъ. *Ф. Гельвальдъ*. Знаніе. 1874. № 11—12; стр. 44—74.

13969. Арктическая экспедиція въ 1853—1855 г. Живоп. Обозрѣніе. 1875. № 20.

13970. Объ экспедиціяхъ въ полярныя страны. (Перед. ст.). Кронштадт. Вѣстникъ. 1875. № 15.

13971. Полярныя изслѣдованія. Кронштадскій Вѣстникъ. 1875. № 76.

Записка, прочит. адмираломъ *Макъ-Клинтокомъ*: о санныхъ путешествіяхъ.

13972. Коренныя основанія необходимыхъ изслѣдованій будущихъ полярныхъ экспедицій. Лейт. *Вейпрехтъ*. Кронштадт. Вѣстникъ. 1875. № 144 и 147.

13973. Сѣверныя полярныя страны. *А. Семеновъ*. Мірской Вѣстникъ. 1876. № 6; стр. 29—38.

13974. Полярныя экспедиціи. Статья *А.* Московскія Вѣдомости. 1876. № 108.

13975. Чего ищутъ на сѣверѣ и что находятъ. *В. Ковалевскій*. Новое Время. 1876. № 10.

По поводу экспедицій на сѣверъ.

13976. Какъ достигнуть сѣвернаго полюса? Всемірн. Иллюстрація. 1877. № 459.

13977. Новыя полярныя экспедиціи. Извѣстія Имп. Русск. Географ. Общ. 1878. № 2; стр. 194—195.

13978. Открытіе полярнаго материка. *Окт. Пави*. Знаніе. 1873. Т. 11. № 3; стр. 34—35.

13979. Новая экспедиція къ сѣв. полюсу. Московскія Вѣдомости. 1880. № 106.

13980. Послѣдняя полярная экспедиція. Статья *А. С.* Голосъ. 1882. № 102.

13981. Новая экспедиція къ сѣверному полюсу. Восточн. Обозрѣніе. 1890. № 25.

***13982. Въ области** вѣчнаго льда. Исторія путешествій къ сѣв. полюсу съ древнѣйшихъ временъ до настоящаго. *Фр. Гельвальдъ.* Вып. 1. Спб. 1879. 8°. 80 стр. Съ 7 рис. въ текстѣ и 3 гравюрами и вып. 2. 80 стр., 1 карта и 5 рисунк. Ц. 1 р. 30 к.

1) Вѣстникъ Европы. 1879. № 10. (Рец. на обертк̀ѣ).
2) Народн. и дѣтск. библіотека. 1879. № 9—10; стр. 249—252. (Рец. *А. Кронеберга*).
3) Педагогич. Листокъ. 1879. — 3—4; стр. 264—285. (Статья *Мх. Ов.*).
4) Русскій Вѣстникъ. 1879. № 12; стр. 830—832.
5) Отголоски. 1879. № 23.

***13983. Тоже.** Изданіе 2-е, А. С. Суворина. Спб. 1884. Тип. А. С. Суворина. 8°. 3 н., VI и 880 стр. (1.000 экз.). Ц. 5 р.

***13984. Арктическія** экспедиціи 1880 г. Статья *Б. О. Б.* Морской Сборникъ. Т. 184. № 6; стр. 119—126.

13985. Американская, датск., голландск. и итальянск. полярныя экспедиціи. Извѣстія И. Русск. Географ. Общ. 1881. № 1; стр. 6—9.

***13986. Первая** международная полярная экспедиція 1882—1883 гг. *М. Рыкачевъ.* Морской Сборникъ. 1883. Т. 194. № 1; стр. 1—32 и № 2; стр. 1—33.

13987. Международная полярная конференція въ С. Петербургѣ. Извѣстія Имп. Русск. Географ. Общ. 1881. № 4; стр. 47—49.

13988. Германская, америк. и австрійск. полярныя экспедиціи послѣдняго времени. *Евг. Ф. де-П—и.* Яхта. 1875. № 4; стр. 245—256.

13989. Экспедиціи: америк. и голланд., полярная, Нигольфи. Извѣстія Имп. Русск. Географ. Общ. 1880. № 3; стр. 366—368.

13990. Международныя полярныя экспедиціи 1882—1883 г. *О. Мещъ.* Голосъ. 1882. № 254.

13991. Открытое полярное море. *Н. Латкинъ.* Спбургскія Вѣдомости. 1871. № 296.

13992. Австро-венгерская экспедиція въ Сѣв. полярное море. (Archiv für Seewesen. № 3). Морской Сборникъ. 1871. № 6; стр. 47—48.

13993. Австрійская экспедиція къ сѣв. полюсу. Кронштадт. Вѣстникъ. 1872. № 102.

13994. Новыя экспедиціи къ сѣв. полюсу. (Австрійская). Русскій Вѣстникъ. 1872. Т. 98. № 3; стр. 348—350.

13995. Экспедиція Вейпрехта и Пайера въ Новой Землѣ. Всемірная Иллюстрація. 1873. № 214 и 217.

13996. Австрійцы въ Печорскомъ краѣ. *М. Сидоровъ.* Извѣстія Имп. Русск. Геогр. Общ. 1873. Т. 9. № 1; стр. 39—42 и Живоп. Обозрѣніе. 1872. № 1 и 1873. № 1.

13997. Отзывъ *М. К. Сидорова* Инспект. Департ. Морск. Минист. Биржев. Вѣдомости. 1874. № 162.

Объ Австрійской экспедиціи къ полюсу.

13998. Австро-венгерская арктич. экспедиція. Биржев. Вѣдомости. 1874. № 262 и 264.

13999. Австрійская полярная экспедиція. Всемірная Иллюстрація. 1874. Т. 12. № 302; стр. 246. № 303; стр. 266 и 267 и № 304; стр. 299.

14000. Австро-венгерская экспедиція Вейпрехта и Пайера. Извѣстія Имп. Русск. Географ. Общ. 1874. № 6; стр. 220—223.

14001. Австрійская полярная экспедиція. Ст. *Юлія Пайера* въ «Neue freie Presse». Нива. 1874. № 43.

14002. Австрійская экспедиція къ сѣв. полюсу. Статья *А. S.* Петербург. Листокъ. 1884. № 186.

***14003. Австрійская** полярная экспедиція. Русскій Вѣстникъ. 1874. Т. 114. № 11; стр. 370—386.

14004. Австро-венгерская экспедиція къ сѣв. полюсу. Русскій Міръ. 1874. № 271, 272 и 273.

14005. Австро-венгерская экспедиція къ сѣв. полюсу. Статья *Ю. Пайера.* (Изъ «Neue Freie Presse». Русскія Вѣдомости. 1874. № 206 и 208.

14006. Научные результаты австрійской полярной экспедиціи. 1872—74 г. Знаніе. 1874. № 4; стр. 1—13.

14007. Австро-венгерская экспедиція къ сѣв. полюсу. Статья лейт. *Пайера*. (Изъ «Neue Freie Presse»). Спбургскія Вѣдомости. 1874. № 269 и 271.

14008. Встрѣча поморами Австро-венгерской полярной экспедиціи. (Записка *Ф. И. Воронина*). Извѣстія Имп. Русск. Географ. Общ. 1875. Т. 11; № 7; стр. 89—91.

14009. Сѣверо-полярная экспедиція. *К. Вейпрехтъ*. Всемірный Путешественникъ. 1876. № 5; стр. 42—51.

***14010. Дневникъ** *Отто Криша*, машиниста при второй Австро-Венгерской экспедиціи къ сѣв. полюсу. Всемірный Путешественникъ. 1876. № 2; стр. 117—169.

14011. На дальнемъ Сѣверѣ. Очерки *К. Вейпрехта*. Кронштадт. Вѣстникъ. 1876. № 133 и 139.

14012. Въ снѣгахъ. Изъ описанія Австро-венгерской сѣверо-полярной экспедиціи. 1872—1874 г. *Юлій Пайеръ*. Задушевное Слово. 1877. Т. 2, вып. 7; стр. 39—43.

14013. Полярная экспедиція капитана Голля. Всемірная Иллюстрація. 1871. Т. 6. № 135; стр. 70—71.

14014. Американская экспедиція Хилля къ сѣв. полюсу. Донесеніе англ. военнаго агента въ Соедин. Штатахъ *Уарда*. Морской Сборникъ. 1871. № 11; стр. 39—41. и № 12; стр. 24—40.

14015. Американская экспедиція къ сѣв. полюсу подъ командою К. Ф. Голля. Отъ Вашингтона до Уперствика. Кронштадт. Вѣстникъ. 1872. № 89 и 91.

***14016. Послѣднія** извѣстія объ америк.-сѣверо-полярной экспедиціи (кап. Голль) и Норвежской (проф. Норденскіольдъ). Всемірный Путешественникъ. 1873. № 12; стр. 503—527.

14017. Полярная экспедиція капит. Голля. Знаніе. 1873. Т. 13. № 8; стр. 27—32.

14018. Экспедиція капитана Голля къ сѣв. полюсу. Нива. 1873. № 39.

14019. Американская экспедиція къ сѣв. полюсу въ 1871—1873 г. *Эмиль Бессель*. Семейное Чтеніе. (При Современности). 1880. № 2.

14020. Американская экспедиція *Д. Г. Беннета* къ сѣв. полюсу. Всемірная Иллюстрація. 1879. № 557.

14021. Пароходъ «Jeannette». Извѣстія И. Русск. Географ. Общ. 1881. № 4; стр. 50—58.

14022. «Жанетта» и лейт. Данненгауеръ. Семейные Вечера. (Старш. возр.). 1881. № 5; стр. 162—172 и № 6; стр. 308—311.

14023. Земля Санникова. *А. В. Григорьевъ*. Извѣстія И. Русск. Географ. Общ. 1882. № 4; стр. 264—266.

По поводу открытій экспедиціи «Жаннетъ».

14024. Голодная смерть американскихъ мореплавателей къ сѣв. полюсу. (Отрывокъ изъ дневника *де-Лонга*, капитана Жанетты). Московск. Вѣдомости. 1882. № 206.

14025. Полярная экспедиція «Жанетты», 1879—82 г. Морск. Обозрѣніе. 1882. № 25, 26, 27 и 28.

***14026 Le naufrage** de la Jeannette dans l'Océan Glacial arctique, raconté par les membres de l'expédition. Paris. 1891. 8°. VII et 306 p.

14027. Экспедиція лейтенанта Шваткы для отысканія остатковъ Франклина. Огонекъ. 1881. № 29 и 30.

14028. Экспедиція лейтенанта Схватки въ полярныя страны. Варшавскій Дневникъ. 1885. № 168—170.

***14029. Ice Pack** and Tundra, an account of the Search for the Jeanette and a sledge journey through Siberia. By *W. H. Gilder*. London. 1883. 8°.

***14030. Англійская** полярная экспедиція. Кронштадт. Вѣстникъ. 1875. № 65, 67, 118 и 141.

14031. Ученыя цѣли англ. экспедиціи къ сѣв. полюсу. Сынъ Отечества. 1875. № 125. (будн. №).

14032. Послѣдняя англ. полярная экспедиція. Знаніе. 1876. № 11; стр. 5—9.

14033. Результаты послѣдней англ. экспедиціи къ сѣв. полюсу. Статья *Ц.* Московскія Вѣдомости. 1877. № 41.

***14034. Послѣдняя** англ. арктическая экспедиція. Статья *А. Д.* Русскій Вѣстникъ. 1877. Т. 129. № 5; стр. 5—63.

14035. Англійская полярная экспедиція 1875—76. гг. Кронштадт. Вѣстникъ. 1877. № 32 и 35.

14036. Вторая Германская экспедиція къ сѣв. полюсу. Всемірн. Иллюстрація. 1869. Т. 1. № 17 и т. 5; стр. 15.

14037. Сѣверо-Германская экспедиція въ арктич. моря. Современ. Лѣтопись. 1870. № 37 и 41.

14038. Германская экспедиція въ устья рр. Оби и Енисея. *М. Сидоровъ*. Голосъ. 1871. № 266 и 293 и Кронштадт. Вѣстникъ. 1871. № 114.

14039. Голландская полярная экспедиція. Кронштадт. Вѣстникъ. 1879. № 77.

14040. Датская экспедиція къ Сибирскимъ берегамъ. *А. Григорьевъ*. Восточн. Обозрѣніе. 1882. № 9.

14041. Датская полярная экспедиція. Статья *Х.* Московскія Вѣдомости. 1882. № 346.

14042. Полярная экспедиція Лея Смита. Кронштадт. Вѣстникъ. 1882. № 96 и 138.

14043. Датская полярн. экспедиція. Кронштадт. Вѣстникъ. 1881. № 144.

14044. Итальянская арктич. экспедиція по проекту *Хр. Негри* и *Д. Бове*. Кронштадт. Вѣстникъ. 1880. № 137 и 143.

14045. Эпизодъ изъ путешествія къ сѣв. полюсу доктора *Гейса*. Иллюстрир. Газета. 1870. Т. 25. № 6.

14046. Въ полярныхъ льдахъ. Записки капитана *Д. Шваненберга*. Сборникъ морскихъ статей. 1877. № 12; стр. 507—517.

14047. Проектъ русской полярной экспедиціи. *М. Вальневъ*. Кронштадт. Вѣстникъ. 1871. № 22.

14048. Письмо къ издателямъ. *А. Восйковъ*. Московскія Вѣдомости. 1870. № 279.
О снаряженіи русской полярной экспедиціи.

14049. Полярная экспедиція д-ра Бунге. Новое Время. 1886. № 3798.

14050. Свѣдѣнія объ экспедиціи д-ра Бунге. Извѣстія Вост.-Сибирск. отд. Имп. Русск. Географ. Общ. Т. 16. № 4—5. (1885); стр. 138—142. Т. 17. (1886); стр. 187—189.

14051. Полярная экспедиціи г. Бунге. Сибирскій Вѣстникъ. 1887. № 15.

14052. Вѣсти съ Усть-Ленской полярной станціи. Извѣстія Имп. Русск. Географ. Общ. Т. XX. 1884. Вып. 1; стр. 109—111, вып. 2; стр. 206—207, вып. 3; стр. 348—351 и вып. 4; стр. 459.

***14053. Экспедиція** Имп. Русск. Географ. Общ. Труды русской полярной станціи на устьѣ Лены. Часть I и II. Метеорологическія наблюденія, обраб. *А. Г. Эйнеромъ*. Вып. II. Наблюденія за 1883—1884 годъ, изд. подъ ред. *Р. Э. Ленца*. Съ приложеніемъ семи діаграммъ. Спб. Тип. Имп. Акад. Наукъ. 4°. 305 стр. (610 экз.).

14054. Письма начальника Ленской полярной станціи г. губернатору Якутской области. Извѣстія Вост.-Сибирск. отд. Имп. Русск. Геогр. Общ. Т. 15. № 1—2. (1884); стр. 97—100.

***14055. Narrative** of a voyage to the Pacific and Beering's Strait, to co-operate with the Polar expeditions: performed in the years 1825, 26, 27 and 28. *F. W. Beechey*. Vols. 1—2. London. 1831. 4°.

***14056. Idem.** New ed. Vols. 1—2. London. 1831. 8°.

***14057. Robinson's** Gefahren und Abenteuer am Nordpol während seines Aufenthalts an den Küsten des Sibir. Eismeeres. *Th. Bade*. Berlin. 1858. 8°.

***14058. Idem.** Neue Ausg. Berlin. 1859. 8°.

***14059. An dem** Nordpol. Schilderung der arktischen Gegenden u. der Nordpolfahrten von den ältesten Zeiten bis zur Gegenwart. *H. J. Klein*. Kreuznach. 1870. 8°.

***14060. Récits** des mers septentrionales. Traduits de l'anglais par *P. W. Maillard*. Toulouse. 1873. 12°.

***14061. La mer libre** du pôle Nord. Par *J. Gay*. Paris. 1873. 8°.

***14062. Russische** Nordpolarforschungen 1869 u. 1870. Mittheilungen aus J. Perthes Geogr. Anstalt. 1870. 16 B. 12 Heft.

14063. Une nouvelle voie pour l'exploration du Pôle Nord par la mer de Kara. Par *Grad.* Cosmos. 1869. 30 Avril.

***14064. Asiatisch-amerikanische** Polargegend. Von *A. Bastian.* Zeitschrift der Gesellsch. für Erdkunde zu Berlin. 1867. 2 B. 5 Heft.

***14065. Narratif** of an expedition to the Polar Sea, in the years 1820, 1821. 1822 and 1823. Baron *Ferd. v. Wrangel.* Edited by Edw. Sabine. London. 1840. 8°.

***14066. Idem.** 2-d ed. London. 1844. 8°.

***14067. Narratif** of an expedition to the Polar Sea, in the years 1820, 1821, 1822 and 1823. Baron *Fr. v. Wrangel.* New-York. 1855. 8°.

***14068. Die Nord-Polarländer.** Nach ältern und den neuesten Reisebeschreibung, namentlich Mackenzie, Scoresby, Ross, Parry, Kotzebue. Vols. 1—2. Pesth. 1822. 8°.

***14069. Idem.** 2-te Ausg. Vols. 1—3. Leipzig. 1830. 12°.

***14070. Die internationale** Polarforschung, 1882—1883. Die deutsche Expeditionen und ihre Ergebnisse. II Bnd. Beschreibende Naturwissenschaften. Herausgegeben von G. Neumayer. Berlin. 1890. 8°. VII u. 574. S.

***14071. The Arctic** North-East and West. Passage. Detectio freti Hudsoni or Hessel Gerritsz's collection of tracts by himself, Massa and de Quir on the N. E. and W. Passage. Siberia and Australia. Reproduced in Dutch and Latin after the Editions of 1612 and 1613. Augmented with a new Englisch translation by *Fr. J. Millard.* And an essay on the origin and design of this collection by F. Muller. Amsterdam. 1878. 4°.

***14072. Storia** cronologica dei viaggi al Polo recata in lingua italiana da N. N. *John Barrow.* Vols. 1—2. Milano. 1820. 12°.

***14073. L'Oceano** artico e la Siberia. F. de *Roberti.* Revista Europea. 1879. Dec.

д) Путешествія по Сѣверному Ледовитому океану, вдоль береговъ Сибири, съ цѣлью найти проходъ изъ Европы въ Азію и Америку.

***14074. О мореплаваніи** на Сѣверъ. *В. Т.* Историч., генеалог. и географ. примѣчаній въ «Вѣдомостяхъ». 1738. Ч. 22, 23, 24, 25, 26.—1739. Ч. 72, 73, 74, 75, 76, 77 и 78.

***14075. Извѣстіе** о сѣверномъ морскомъ ходѣ россіянъ изъ устей нѣкоторыхъ рѣкъ, впадающихъ въ Ледяное море, для провѣдыванія восточныхъ странъ. Историч., генеалог. и географ. примѣчаній въ Вѣдомостяхъ. 1742. Ч. 52, 53; стр. 197 и 205. Ч. 54 и 55; стр. 213. Ч. 56 и 57; стр. 221. Ч. 58—62; стр. 229.

***14076. Описаніе** морскихъ путешествій по Ледовит. и по Восточн. морю, съ россійской стороны учиненныхъ. *Г. Ф. Миллеръ*, перев. *Ив. Голубцева.* Ежемѣс. сочиненія. 1758. (Т. VII). Янв.; стр. 3—27. Февр.; стр. 99—120. Мартъ; стр. 195—212. Апр.; стр. 291—325. Май; стр. 387—409. Т. VIII. Іюль; стр. 9—32. Авг.; стр. 100—129. Сент.; стр. 195—232 и Ноябрь; стр. 394—424.

***14077. Чрезвычайныя** приключенія, случившіяся на Сѣв. океанѣ въ 1765 г. Сокращенности достопамятныхъ приключеній. 1796 (?). Май; стр. 34—62.

***14078. О кораблеплаваніи** россіянъ по Ледяному морю и о нѣкоторыхъ явленіяхъ въ сихъ мѣстахъ на сухомъ пути, на морѣ и на воздухѣ примѣчаемыхъ. (Изъ Мѣсяцеслова 1769 г.). Собраніе сочин., выбран. изъ мѣсяцеслововъ. 1789. Ч. 3; стр. 38—51.

14079. Назначеніе отъ Англинскаго парламента 20,000 фунтовъ стерлинговъ за открытіе прохода по морю Нордъ Весту. Собраніе Новостей. 1776. Янв.; стр. 22.

***14080. Разсужденіе** г. *дюка де-Круа*: о морск. проѣздѣ чрезъ сѣверъ, клонящееся къ объясненію и рѣшенію касающагося до сего вопроса. Собраніе сочиненій изъ мѣсяцеслововъ. 1793. Ч. 10; стр. 18—47.

14081. Краткая исторія открытій на Сѣв. океанѣ. Журналъ для дѣтей. 1813. Ч. 3. № 9; стр. 156—166.

***14082. Письмо** къ издателю. *Г. Сарычевъ*. Сынъ Отечества. 1820. Ч. 61. № 14; стр. 41—63.

По поводу ст. г. *Берха*: о путешествіяхъ по Сѣверному океану.

***14083. Участвовали-ли** русскіе въ открытіи прямаго пути изъ Европы по Сѣв. океану въ устья Сибирск. рѣкъ и въ Японію. *Студитскій*. Труды Сибурскаго отд. Общ. для содѣйствія русской торговлѣ и мореходству. 1879.

***14084. О плаваніи** россійскихъ морскихъ офицеровъ изъ рѣкъ Лены, Оби и Енисея, также и отъ города Архангельска къ Востоку, по Ледовит. морю, съ 1734 по 1742 г. Записки Адмиралт. Департ. 1820. Ч. 4; стр. 306—378.

14085. Новыя открытія россіянъ въ Сѣв. океанѣ. Сѣверный Архивъ. 1822. Ч. 3; стр. 95—96.

Объ открытіи кап. *Васильевымъ*, 11-го Іюля 1821 г., острова, названн. о двухъ мысахъ *В. М. Головнина* и *П. И. Рикорда*.

14086. Нѣчто о новыхъ географ. открытіяхъ россіянъ. Сѣв. Архивъ. 1823. Ч. 5; стр. 206—208.

Это ничто иное, какъ выписка примѣчаній къ стихотворенію гр. *Д. И. Хвостова*: «Русскіе мореходы въ Ледовит. океанѣ».

***14087. Открытія** въ сѣверныхъ моряхъ. (Изъ «Am. Quart. Rev.»). Спбургскія Вѣдомости. 1829. № 38, 39, 41, 47, 54, 57, 58, 60, 68, 69 и 70.

***14088. Краткая** исторія путешествій, предпринятыхъ иностранцами по 1613 г.: для вступленія въ торговыя сношенія съ жителями сѣверо-вост. Московіи и для открытія въ Ледовит. морѣ сѣв. пути въ Китай и вост. Индію. Перев. *К. І.* Сѣв. Минерва. 1832. Ч. 3. № 14; стр. 79—107.

***14089. Матеріалы** для исторіи сѣверн. путешествій и открытій на сѣверо-востокѣ Азіи и на сѣверо-западѣ Америки. *Н. Фроловъ*. Магазинъ Землевѣдѣнія и Путешествій. 1855; стр. 465—570.

Статья раздѣлена на двѣ части: А) Главнѣйшіе источники и В) Хронологич. обзоръ путешествій въ зап. часть Сѣв. Америки и по сосѣдств. морямъ, съ указаніемъ литературныхъ источниковъ исторіи этихъ путешествій.

***14090. Русскія** экспедиціи для описанія сѣв. береговъ Сибири и прилежащихъ острововъ. 1734—1862 г. Кронштадт. Вѣстникъ. 1876. № 78, 82, 86—87, 91—94, 96, 100, 104, 113, 120 и 127.

14091. Новыя сомнѣнія о существ. сѣв.-вост. пути. *Берхъ*. Замѣтка на эту статью въ «Сѣв. Пчелѣ» № 93. Сѣв. Пчела. 1828. № 97.

***14092. Исторія** открытія морскаго пути изъ Европы въ Сибир. рѣки и до Берингова пролива. *Ф. Студитскій*. Спб. 1883. Тип. Д. И. Шеметкина. 8°. (700 экз.). Часть 1-я. 1 н., XV, 318, 2 н. стр. Ч. II: приложеніе, 1 н., III и 288 стр. Ц. 2 р. 50 к.

14093. По поводу статьи Д. П. Европеуса: о существованіи свободнаго пути чрезъ Сѣв. океанъ въ Сибирь и Беринговъ проливъ. Архангельскія губ. вѣд. 1869. № 47.

14094. Предположеніе объ описи Ледовит. моря на нартахъ. Отечеств. Записки. 1829. Ч. 39; стр. 333—344.

Нарты—это особаго рода сани.

14095. Ледовитое море и берега. *Геденштромъ*. Русск. Инвалидъ. 1839. № 43 и 48

***14096. Путешествіе** по сѣв. берегамъ Сибири и по Ледовит. морю. Статья *Л. Л.* Сѣв. Пчела. 1841. № 138, 139, 140 и 141.

***14097. Чудеса** Ледовит. моря. Съ разсказа очевидца. Московскія Вѣдомости. 1845. № 138, 139 и 140.

***14098. Путешествіе** на шлюпѣ «Благонамѣренный» для изслѣдованія береговъ Азіи и Америки за Беринг. проливомъ съ 1819—1822. Отечеств. Записки. 1849. Т. 66. № 10; стр. 213—238. Т. 67. № 11; стр. 1—24. № 12; стр. 215—236.

***14099. Открытіе** сѣв. пути изъ Атлант. Океана въ Тихій. *Дж. Лемуанъ*. Московск. Вѣдомости. 1853. № 145, 146, 150 и 151.

14100. Экспедиція для изслѣдованія пути по Ледовит. океану черезъ Карское море до устьевъ р. Енисея. Архангельскія губ. вѣд. 1862. № 48.

14101. Новый мореходный путь изъ Европы въ Сибирь. *И—нъ П—нъ*. Спбургскія Вѣдомости. 1863. № 79 и 330. Тоже. Кронштт. Вѣстникъ. 1863. № 42.

***14102. Объ открытіи** путей сообщенія, морскаго и сухопутнаго на оленяхъ, изъ Туруханск. края за границу, купцомъ *М. К. Сидоровымъ*. Записки Имп. Русск. Географ. Общ. 1863. № 2; стр. 1—11. Тоже. Спбургскія Вѣдомости. 1863. № 142.

14103. Новый мореходный путь изъ Европы въ Сибирь. Сѣв. Почта. 1863. № 113.

14104. О новомъ пути изъ Европы въ Сибирь. *М. Вальневъ*. Сѣв. Почта. 1863. № 190.

14105. Нѣсколько свѣдѣній объ экспедиціяхъ, предпринимаемыхъ на сѣверъ Сибири: для открытія воднаго и сухопутнаго пути въ Европ. Россію. Статья *В. И.* Тобольскія губ. вѣд. 1863. № 15.

14106. О снаряженіи ученой экспедиціи въ наши сѣв. моря. Записка барона *Н. Г. Шиллинга*. Извѣстія Русск. Географ. Общ. 1870. Т. 6, № 5; стр. 153—161.

***14107. Докладъ** коммисіи по снаряженіи экспедиціи въ сѣв. моря, сост. *П. А. Крапоткинымъ*, при содѣйствіи *А. И Воейкова*, *М. А. Рыкачева*, бар. *Н. А. Шиллинга*, *Ф. Б. Шмидта* и *Ф. Ф. Яржинскаго*. Извѣстія Русск. Географ. Общ. 1871. Т. 7. № 3; стр. 29—117. № 9; стр. 3—4. (Эта статья была изд. отд. Спб. 1871. 8°. 91 стр.).

14108. Приложеніе къ журналу засѣданія совѣта, 17-го Марта 1871 г. Особое мнѣніе *П. Н. Посьета*: «Объ экспедиціи къ сѣв. морю». Извѣстія Имп. Русск. Геогр Общ. 1871. Т. 7. № 3; стр. 26—28.

***14109. Экспедиція** г. Розенталя для изслѣдованія Сибирскаго Ледовит. моря. *Петерманъ*. Морской Сборникъ. 1871. № 11; стр. 23—36.

14110. Еще нѣсколько словъ объ экспедиціи къ устьямъ Оби и Енисея. *Н. Латкинъ*. Спбургскія Вѣдомости. 1871. № 345.

14111. Новыя экспедиціи въ Сѣв. океанъ. *Н. Латкинъ*. Спбургскія Вѣдомости. 1872. № 26 и 126.

14112. Новѣйшія открытія и изслѣдованія въ сѣверо-полярной области. Извѣстія Русск. Географ. Общ. 1874. № 7; стр. 257—267.

14113. Путешествіе по Ледовитому Океану. Ремесленн. Газета. 1874. № 1—3.

14114. Забытые пути изъ Европы въ Сибирь. *И. Латкинъ*. Финанс. Обозрѣніе. 1875. № 16.

14115. Морской путь изъ Европы въ Сибирь. Одесскій Вѣстникъ. 1877. № 278.

14116. Плаваніе въ Карскомъ морѣ и морская сибирская торговля. *Н. Латкинъ*. Голосъ. 1878. № 305.

14117. Какую пользу скорѣе можно будетъ извлечь изъ возможности плаванія по Ледовит. морю. Статья г. *N.* Московскія Вѣдомости. 1878. № 307.

14118. Морской путь изъ Сибири въ Европу. Нива. 1878. № 4.

14119. По вопросу о сношеніи Европ. Россіи съ Сибирью морскимъ путемъ. Новое Время. 1878. № 797.

***14120. Морской** путь въ Сибирь и соединеніе Оби съ Енисеемъ. *А. Виницкій*. Природа и Охота. 1878. № 6; стр. 138—153.

14121. Морской путь въ Сибирь и новый путь въ Америку. Статья *Л. В.* Свѣтъ въ картинахъ. 1878. № 15.

14122. Результатъ послѣдней попытки открыть морской путь въ Сибирь. Архангельскія губ. вѣд. 1879. № 63.

14123. Морской путь въ Сибирь. Новое Время. 1879. № 1211.

14124. Морской путь въ Сибирь. Статья *X. Y. Z.* Родина. 1879. № 4; стр. 33—41.

14125. О значеніи сѣв. морскаго пути. Статья *М. П—ва*. Сибирь. 1879. № 9.

14126. Результаты сѣверной горячки. Сибирь. 1879. № 16.

По поводу морскаго пути въ Сибирь.

14127. Сѣверо-восточный морской путь. (Съ нѣм.). Родина. 1880. № 6; стр. 351—361.

***14128. Объ экспедиціяхъ** на Сѣверъ въ 1880 г. *М. Сидоровъ*. Спбургскія Вѣдомости. 1880. № 284, 285 и 286.

14129. Русскіе мореплаватели въ Ледовит. океанѣ. Статья *В. Т.* Спбургскія Вѣдомости. 1880. № 353.

По поводу этой статьи см. ст. *Н. Латкина*. 1880. № 359.

14130. Сѣверный морской путь. Географ. очеркъ. Свѣтъ въ картинахъ. 1880. № 5; стр. 79.

14131. Русскіе въ области вѣчн. льда. Кронштт. Вѣстникъ. 1881. № 85 и 88.

О сѣв. экспедиціяхъ.

***14132. Плаванія** по Ледовитому морю. (Съ 1601 г.). Сибирь. 1881. № 14, 29, 44 и 46.

14133. Сообщеніе Сибири съ Европою черезъ Сѣв. океанъ. Статья *N. N.* Екатеринбургск. Недѣля. 1881. № 13.

14134. О морскомъ пути между Европою и Зап. Сибирью. Восточн. Обозрѣніе. 1886. № 14.

14135. Морское сообщеніе съ Сибирью. *I. Виггинсъ*. Сибирскій Вѣстникъ. 1887. № 136, 138 и 141.

Въ 138 № статья *Е. Емельянова* о самомъ капитанѣ *Виггинсѣ*.

14136. Новыя попытки англичанъ установить сношеніе съ Сибирью сѣвернымъ морскимъ путемъ. Извѣстія Вост.-Сибир. Отд. Имп. Русск. Географ. Общ. 1888. Т. 19. № 5; стр. 45—46.

14137. О необходимости изслѣдованія Кольскаго полуострова, морскаго пути къ устьямъ Оби и Енисея и новой линіи Бѣлаго моря и Сѣв. океана. *Латкинъ*. 8-й съѣздъ русск. естествоиспыт. и врачей. Спб. 1890; стр. 30—32.

***14138. О плаваніи** россійскихъ морскихъ офицеровъ изъ рѣкъ Лены, Оби и Енисея; также и отъ города Архангельска къ востоку по Ледовитому морю съ 1734 по 1742 годъ. Записки Госуд. Адмиралт. Департ. 1820. Ч. 4; стр. 306—378.

Въ статьѣ говорится о плаваніи лейт. *Прончищева* (1735—1736), лейт. *Харит. Лаптева* (1738—1740), лейт. *Ласиніуса* (1735), лейт. *Дм. Лаптева* (1736—1741), лейт. *Овцына* (1734, 1735, 1736 и 1737), штурмана *Минина* (1738 и 1740), лейт. *Муравьева* и *Павлова* (1734 и 1735), лейт. *Малыгина*, *Скуратова* и *Сухотина*. (1736 и 1737). Цѣль этихъ плаваній заключалась въ томъ чтобы узнать, соединяется-ли Азія съ Америкою и познакомить русскихъ съ вост. морями, съ народами еще неизвѣстными. Для этого порученія былъ выбранъ кап. *Берингъ* и для него собственноручно *Петромъ В.* была написана инструкція.

***14139. Исторія** плаваній россіянъ изъ рѣкъ Сибирскихъ въ Ледовитое море. Сибирскій Вѣстникъ. 1821. Ч. 15; стр. 17—стр. 28, 79—90, 102—236 (136). Ч. 16; стр. 270—281.—1822. Ч. 17; стр. 39—48, 117—128, 185—196. Ч. 18; стр. 305—314, 379—398. Ч. 19; стр. 167—180.

1) Первое извѣстіе о Самоѣдской землѣ.—Строеніе г. Мангазеи.—Плаваніе изъ Бѣлаго моря въ Березовъ и Мангазею.—Воспрещеніе плаванія по Ледовитому морю.—1598—1620 г.

2) Казаки открываютъ рѣки: Лену, Яну, Индигирку, Колыму и Алазею. Плаваніе изъ нихъ въ Ледовитое море. Обложеніе ясакомъ: якутовъ, юкагировъ и чукчей.—Богатый соболями Якутскій уѣздъ. Промышленность моржовыми зубами. 1630—1650 г.

3) Казаки обходятъ Чукотскій носъ и черезъ то разрѣшаютъ, что Азія не соединена съ Америкою.—Злоключенія казака *Булдакова*.—Сухопутная дорога на р. Анадырь.—Открытіе ходынцевъ, анауловъ, коряковъ и камчадаловъ, 1650—1655 г.

4) Важность р. Амура для Россіи.—Грабежи на Ленѣ и Оленекѣ.—Открытіе земли или острововъ на Ледовитомъ морѣ противъ устьевъ Колымы, Яны и Индигирки. 1655—1724 г. Открытіе Ляховскихъ остр.—Несчастное плаваніе купца *Шалаурова* съ товарищами.—Сержантъ *Андреевъ* посѣщаетъ Медвѣжьи остр. и открываетъ близъ оныхъ землю.—Извѣстіе о россіянахъ, живущихъ въ Америкѣ.—Успѣхи экспедиціи *Биллингса*.

5) Предначертаніе *Петра В.* къ изслѣдованію соединенія Азіи съ Америкою.—Плаваніе *Беринга*.—Распоряженія для узнанія возможности судоходства по Ледовитому морю, между Бѣлымъ моремъ и Вост. Океаномъ.

6) Плаваніе лейт. *Прончищева* по р. Ленѣ и Ледовитому морю къ западу.—Штурманъ *Челюскинъ* вступаетъ вмѣсто его въ командованіе и возвращается въ Якутскъ. 1735—1738.

7) Плаваніе на добель-шлюпкѣ и ѣзда на собакахъ лейт. *Лаптева* между устьевъ Лены и Енисея.—Злоключенія его и бывшихъ съ нимъ людей.—Прибытіе въ гг. Туруханскъ и Енисейскъ. 1738—1741 г.

8) Плаваніе лейт. *Ласиніуса* и *Лаптева* по Ледовитому морю. 1735—1742.

9) Плаваніе лейт. *Овцына* по рр. Иртышу и Оби, по Обской губѣ и Ледовитому морю до самаго устья Енисея; штурмана *Минина* по р. Енисею и Ледовитому морю.—Предпріятіе

похвальное, но неудачное, откупщика *Лобанова*, для проплытія изъ устья Енисея къ г. Архангельску. 1734—1775.

*14140. **Voyages** from Asia to America, for completing the descoveries of the North West Coast of America. To which is prefixed a summary of the voyages made by the Russians on the Frozen Sea, search of a North East passage. *S. (G. F.) Müller.* Transl. from the High Dutch by Thom. Iefferies. London. 1761. 4°.

*14141. **Idem.** 2-d ed. ib. 1764. 4°.

*14142. **Voyages** et découvertes faites par les Russes le long des côtes de la mer Glaciale et sur l'océan Oriental, tant vers le Japon que vers l'Amérique on y a joint l'histoire du fleuve Amour. *Gerh. P. Müller.* Ouvrages traduits de l'Allemand par C. G. F. Dumas. Vols 1—2. Amsterdam. 1766. 12°.

*14143. **Проектъ** Ломоносова и экспедиція Чичагова, 1765 и 1766 г. Статья *Ал. Сок.* (Соколовъ). Записки Гидрограф. Департ. Морск. Министр. (1847). Ч. 5; стр. 240—251.

Проектъ *Ломоносова* заключался въ томъ, чтобы найти сѣверный ходъ въ Остъ-Индію Сибирскимъ океаномъ.

*14144. **Проектъ** Ломоносова и экспедиція Чичагова. (Краткое описаніе разныхъ путешествій по сѣвернымъ морямъ и показаніе возможнаго прохода Сибирскимъ океаномъ въ Восточную Индію). Изд. Гидрогр. Департ., приготовл. *А. Соколовымъ*. Спб. 1854. 8°. Ц. 1 р. 50 к.

1) Библіотека для Чтенія. 1854. Т. 128; стр. 21—24.
2) Морской Сборникъ. 1855. Т. 15. № 4; стр. 3—8.
3) Русскій Инвалидъ. 1854. № 130.
4) Современникъ. 1854. Т. 45; стр. 78.
5) Отеч. Записки. 1854. Т. 94; стр. 30—33.
6) Вѣстн. Имп. Русск. Географ. Общ. 1854. Ч. 10; стр. 67—74.
7) Спбургскія Вѣдомости. 1854. № 79.

14145. **Объ экспедиціи** Чичагова по Сѣв. Океану въ 1765 и 1766 г. Статья *Ал. Ск.* (Соколовъ?). Архангельскія губ. вѣд. 1848. № 18.

Изъ «Русскаго Инвалида».

*14146. **Разныя свѣдѣнія,** относящіяся къ экспедиціи Чичагова. Записки Гидрогр Департ. Морск. Министр. (1848). Ч. 6; стр. 100—141.

1) Описаніе экспедиціи, составленное *Милле-ромъ* и *Крузенштерномъ*.
2) Инструкція *Чичагову*, сочиненная *Ломоносовымъ*.
3) Записка, поданная отъ г. *Эпинуса*, Генв. 1766 г., съ которой дана копія капитану и бригадиру *Чичагову*.

*14147. **Herrn** v. Tschitschagow, Russisch - Kayserl. Admirals Reise nach dem Eissmeer. *Gerh. Müller.* St.-Petersburg. 1793. 8°.

*14148. **Geschichte** der Schiffahrten zur Entdeckung des nordöstlichen Weges nach Japon und China. *Ioh. Chr. Adelung.* Halle. 1768. 4°.

*14149. **Summary** observations and facts collected from late and authentic accounts of Russian and other navigators, to show the practicability and good prospect of success in interprises to discover a Northern passage for vessels by sea, between the Atlantic and Pacific oceans. *Val. Travers.* London. 1776. 4°.

*14150. **Географическая** и астроном. экспедиція капитана Биллингса по Ледовитому морю. *Вас. Берхъ.* Сынъ Отечества. 1820. Ч. 59. № 4; стр. 165—174 и № 5; стр. 193—209.

*14151. **Voyage** fait dans le nord de la Russie asiatique, depuis 1785 jusqu'en 1794 par *Ios. Billings*, rédigé par M. Sauer et traduit de l'anglais par I. Castéra. Vols. 1—2. Paris, an X (1802). 8°. Collection de planches. fol.

*14152. **Voyage** dans la Sibérie orientale, la mer glaciale, l'océan pacifique septentrional et à la côte N. O. de l'Amérique. Par *G. Sarytcheff* et *Billings*. Traduit par L. G. (Golénichtcheff) *Coutousove*. St.-Pétersbourg. 1807. 8°. Cartes, plans, vues. 1-re partie. fol obl.

*14153. **Achtjährige** Reise im nordöstlichen Sibirien, auf dem Eissmeere und dem nordöst. Ozean. Von *G. Sarytcheff*. Aus dem Russ. übersetzt von Joh. Hein. Busse. Vols 1—3. Leipzig. 1805—1815. 8°.

*14154. **Reis** in het noordoostelijke Sibérie, en op de Ijszee en den noordooste-

lijken Oceaan. *G. Sarytcheff* et *Billings*. Uit de hoogduitsche Vertaling overgezet door N. Messchaert. Vols 1—2. Amsterdam. 1808. 8°.

*14155. **An account** of a geograph. and astronom. expedition to the Northern parts of Russia, performed in the years 1785 to 1794, narrated from the original papers by Mart Sauer. *Jos. Billings*. London. 1802. 4°.

*14156. **Geographisch-astronomische** Reise nach den nördlichen Gegenden Russlands in den Jahren 1785 bis 1794. Von *Jos. Billings*. Nach den Original-Papieren herausg. von. M. Sauer. Aus dem Engl. übersetzt. Berlin. 1802. 8°.

*14157. **Reise** nach den nördlichen Gegenden vom russischen Asien und America. Von *Jos. Billings*. Aus Original-Papieren verfasst von Mart. Sauer. Aus dem. Engl. übersetzt von M. C. Sprengel. Weimar. 1803. 8°.

*14158. **Viaggio** fatto nel nord della Russia asiatica dal 1785 fino al 1794. *Jos. Billings*. Scritto dal Sign. Sauer. Tradotto dal Conte L. Bossi. Vols. 1—2. Milano. 1816. 12°.

*14159. **Путешествіе** въ Сѣв. Тихій океанъ, по повелѣнію короля Георгія III-го, предпріятое для опредѣленія положенія западныхъ береговъ сѣв. Америки, разстоянія оной отъ Азіи и возможности сѣвернаго прохода изъ Тихаго въ Атлантическій океанъ, подъ начальствомъ капитановъ: Кука, Клерка и Гора, на судахъ Резолюціи и Дисковери, въ продолженіе 1776, 1777, 1778, 1779 и 1780 г. Перев. съ англ. Логинъ Голенищевъ-Кутузовъ. Ч. I и II. Спб. 1805—1810. Тип. Глазунова и Акад. Наукъ. 4°.

14160. **Изъ Якутска.** Сѣв. Почта. 1809. № 6 и 7.

О путешествіи колежск. регистр. *Геденштрома* для описанія земель, открытыхъ на Ледовит. морѣ.

*14161. **Путешествіе** флота капитана *Сарычева*, по сѣв.-вост. части Сибири, Ледовитому морю и Вост. океану, въ продолженіи 8 лѣтъ, при географ. и астроном. морской экспедиціи, бывшей подъ начальствомъ фл. капитана Биллингса, съ 1785—1793 г. 2 ч., съ картами и картинами. Спб. Тип. Шнора. 1802. 4°. Ц. 50 р.

*14162. **Замѣчанія** на извѣстія объ открытіяхъ въ Сѣв. океанѣ. *Сарычевъ*. Сынъ Отечества. 1819. Ч. 57. № 46; стр. 241—262. Ч. 58. № 47; стр. 28—33. 1820. Ч. 60. № 8; стр. 104—113.

*14163. **A chronological** history of voyages into the Arctic regions. (Decouvertes faites par les Russes, Voyage de Kotzebue). *John. Barrow*. London. 1818. 8°.

*14164. **A chronological** history of North-Eastern voyages of discovery; and of the early Eastern navigations of the Russians. *Jam. Burney*. London. 1819. 8°.

*14165. **Несчастное** плаваніе якутск. купца Никиты Шалаурова по Ледовит. морю. *В. Берхъ*. Сынъ Отечества. 1819. Ч. 57. № 42; стр. 68—81 и № 43; стр. 113—122.

*14166. **Плаваніе** брига «Новая Земля», подъ командою лейт. Лазарева въ 1819 г. по Ледовитому морю. Сынъ Отечества. 1819. Ч. 58. № 48; стр. 49—65. № 49: стр. 97—117. № 50; стр. 161—176. № 51; стр. 207—222. (Было напеч. отдѣльно. Спб. 1820. Тип. Н. Греча. 8°. Ц. 5 р.).

*14167. **Отрывокъ** изъ путешествія г. *Адамса* къ Ледовит. морю для отысканія мамута. Сибирск. Вѣстникъ. 1820. Ч. 10; стр. 307—326.

Изъ Journal du Nord. 1807. № 32; p. 633.

*14168. **Извѣстіе** о двухъ путешествіяхъ экспедиціи, отправленной изъ Нижне-Колымска къ сѣв. берегамъ Сибири въ 1821 г. (Письмо къ издателю «Сѣв. Архива» изъ Иркутска, отъ 13-го Янв. 1822 г.). Сѣв. Архивъ. 1822. Ч. 3; стр. 153—174.

Экспедиція эта занималась описаніемъ мѣстъ и опредѣленіемъ географ. положенія примѣчат. пунктовъ. Она состояла подъ начальствомъ бар. *Врангеля*.

14169. **Новыя** вѣсти изъ сѣверо-восточной Азіи. (Изъ «Rigasche Stadt-Blätter» № 5. 31 Januar 1822). Сибирск. Вѣстникъ. 1822. Ч. 17; стр. 217—220.

Объ экспедиціи *Врангеля*, которая доказала, что Америка и Азія не соединяются у Шелатскаго мыса.

14170. Отрывокъ изъ письма къ начальнику отряда сѣверной экспедиціи, лейтенанту Ф. П. Врангелю. *Г. Б.* Сынъ Отечества. 1823. Ч. 90. № 51; стр. 217—220.

***14171. Мнѣніе** почетнаго члена *Шуберта*: о наблюденіяхъ, произведенныхъ въ экспедиціяхъ къ сѣв. берегамъ Сибири, подъ начальствомъ лейтенантовъ Врангеля и Анжу. Записки Государств. Адмирал. Департамента. 1824. Ч. 7; стр. 76—85.

14172. Объявленіе доктора *Кибера*, касающееся экспедиціи къ сѣв. берегамъ Сибири, подъ начальствомъ лейт. барона Врангеля. Азіат. Вѣстникъ. 1825. Ч. 1; стр. 228—230.

Изъ «Monitora Warszawskiego». 1825. № 42.

***14173. Общія** замѣчанія о Ледовит. морѣ. (Отрывокъ изъ журнала кап.-лейт. барона *Врангеля* 1-го). Записки Государств. Адмиралт. Департ. 1825. Ч. 8; стр. 435—459.

***14174. Извлеченіе** изъ журнала путешествія доктора *Кибера*, съ мнѣніемъ объ ономъ акад. *Захарова*. Записки Государств. Адмиралт. Департ. 1827. Ч. 13; стр. 179—216.

Путешествіе, предпринятое подъ управленіемъ кап.-лейт. *Врангеля*, имѣло цѣлью розысканіе сѣв. границъ Средне-Колымскаго уѣзда и Чукотской земли и для узнанія, есть ли земля на Ледовит. морѣ.

***14175. Историческое** обозрѣніе путешествій по Ледов. океану между Карскимъ моремъ и Берингов. проливомъ до 1820 г. Баронъ *Ферд. Врангель*. Журн. для чт. воспитан. военно-учебн. завед. 1838. Т. 15. № 59; стр. 284—354 и № 60; стр. 472—525.

14176. Путешествіе лейт. россійск. флота *Ф. фонъ-Врангеля* вдоль сѣв. берега Сибири и въ Ледовит. морѣ, въ 1820—1824 годахъ. Отечеств. Записки. 1840. Т. 11; стр. 39—64.

Reise der K. Russ. Flotten Lieutenants *F. von Wrangel*. Berlin. 1839.

***14177. Путешествіе** по сѣв. берегамъ Сибири и по Ледовитому морю, совершенное въ 1820—1824 г., экспедиціею, состоявшею подъ начальствомъ фл. лейт. *Ф. фонъ-Врангеля*. Въ 2-хъ ч. Спб. Тип. Бородина и Комп. 1841. 8°. Ц. 7 р.

1) Журн. Министр. Народн. Просв. 1841. Ч. 31; стр. 199—211.
2) Отеч. Записки. 1841. Т. 16. № 5; стр. 14—15.
3) Библ. для Чтенія. 1841. Т. 45; стр. 2—60.
4) Журн. Министр. Народн. Просв. 1841. Т. 31; стр. 200—211.
5) Отечеств. Записки. 1840. Т. 11. № 8; стр. 39—64. 1841. Т. 16. № 5; стр. 14 и 15.
6) Современникъ. 1840. Т. 18; стр. 103—122.
7) Сынъ Отечества. 1841. Т. 2. № 17; стр. 74—94.

***14178. Прибавленія** къ путешествію по сѣв. берегамъ Сибири и по Ледовит. морю, совершенн. въ 1820, 1821, 1822, 1823 и 1824 г. экспедиціею, состоявшею подъ начальствомъ фл. лейт. *Ф. фонъ-Врангеля*, содержащія въ себѣ замѣчанія о Ледовит. морѣ, полярн. льдахъ, сѣв. сіяніяхъ, ѣздѣ на собакахъ, языкахъ туземцевъ, метеорологич.. климатологич. наблюденія и таблицы географ. положенія мѣстъ, съ приложеніемъ 13 литограф. раскраш. рисунковъ сѣв. сіяній и походныхъ принадлежностей. Спб. Тип. Бородина и Комп. 1841. 8°.

***14179. Замѣтки** на статью журнала «Отеч. Записки», Авг. 1840, критику, заключ. въ себѣ выписку изъ путешествія лейт. Врангеля по Ледовит. морю, 1820—1824 г., изд. на англ. языкѣ и переведен. на нѣмецкій. *М. Ф. Геденштромъ*. Русскій Вѣстникъ. 1841. Т. 1; стр. 503—517.

14180. Путешествіе Врангеля. 1820—1823. Дѣтск. Чтеніе. 1869. № 3; стр. 134—144.

14181. Путевыя замѣтки барона *Ф. П. Врангеля*. Историч. Вѣстникъ. 1883. № 10; стр. 162—180.

***14182. Physikalische** Beobachtungen während Reisen auf dem Eismeer in den Jahren 1821, 1822 und 1823. Von Baron *Ferd. v. Wrangel*. Herausg. von G. F. Parrot. Berlin. 1827. 8°.

***14183. Reise** längs der Nord Küste von Sibirien, und auf dem Eismeere, in den Jahren 1820 bis 1824. Baron *Ferd. v. Wrangel*. Nach den handschriftlichen Journalen bearbeitet von G. Engelhardt, he-

rausg. nebst einem Vorwort von *C. Ritter*. Vols. 1—2. Berlin. 1829. 8°.

Библ. для Чтенія. 1841. Т. 45; стр. 21—60.

***14184. Die Fahrten** und Abentheuer auf der Reise von Petersburg nach der Nordostküste von Sibirien.. Baron *Ferd. v. Wrangel*. Für die Jugend von * r. Leipzig. 1841. 8°.

***14185. Le nord** de la Sibérie, voyage parmi les peuplades de la Russie asiatique et dans la mer glaciale. Par baron *Ferd. v. Wrangel*. Traduit du russe par le prince Emann. Galitzin. Vols 1—2. Paris. 1843. 8°.

***14186. Извѣстіе** объ экспедиціяхъ въ сѣверо-вост. Сибирь фл. лейт. барона *Врангеля* и *Анжу* въ 1821, 1822 и 1823 годахъ. *А. Корниловичъ*. Сѣв. Архивъ. 1825. Ч. 13; стр. 334—378.

Врангель изслѣдовалъ сѣв.-вост. берегъ Сибири отъ Устья Индигирки до остр. Колючина, разрѣшилъ окончательно вопросъ о несоединеніи Азіи съ Америкою и пр. Въ извѣстіяхъ находимъ любопытныя свѣдѣнія и географ. замѣчанія о Сибири, ея климатѣ, жителяхъ и пр. Самыя записки *Врангеля* были напечатаны особою книгою. Объ экспедиціи *Анжу* сказано весьма кратко; ему поручено было описать Сибирскій берегъ на западъ до Лены и опредѣлить положеніе острововъ Ледовит. моря противъ Яны. Всѣ эти свѣдѣнія взяты изъ статьи *К. Литке*, помѣщ. въ 6-й ч. Записокъ Адмир. Департ., въ Journal de Voyages и въ Quarterly Review.

***14187. О путешествіяхъ и** открытіяхъ гг. барона Врангеля, Матюшкина и Анжу. Русскій Инвалидъ. 1825. № 161, 168 и 169.

Изъ Journal de St.-Pétersbourg.

***14188. Ferd. v. Wrangel** und seine Reise. *L. v. Engelhardt*. Leipzig. 1885. 8°.

***14189. Путешествіе** *Геденштрома* по Ледовит. морю и островамъ онаго, лежащимъ отъ устья Лены къ востоку. Сибирскій Вѣстникъ. 1822. Ч. 17; стр. 27—38, 99 — 116, 171 — 184. Ч. 18; стр. 245—258, 291—304, 359 — 378 и ч. 19; стр. 1—18 и 85—106.

Составъ и цѣль экспедиціи.—Выѣздъ изъ Якутска и описаніе пути, ведущаго къ Верхоянскому острогу. — Пребываніе въ Устьянскѣ и приготовленіе къ морскому путешествію.—Описаніе ѣзды на собакахъ.—Приготовленіе къ вторичному путешествію на Новую Сибирь.—Выѣздъ въ Верхоянскъ и обратно.—Прибытіе на устье Колымы и въ Нижне-Колымскъ.—Догадки о существованіи земли противъ устья Колымы.

***14190. Журналъ** Анадырской команды сержанта *Андреева*, веденный во время путешествія по островамъ Ледовит. моря. Сибирскій Вѣстникъ. 1823. Ч. 4; стр. 61—74.

***14191. Извѣстія** о послѣднемъ путешествіи кап. *Ліона* для обозрѣнія сѣверо-вост. береговъ Ледовит. моря. Изъ A. Brief narrative of an unsuccessful attempt. Московскій Телеграфъ. 1825. Ч. 5. № 19; стр. 201—214.

***14192. Извѣстіе** о третьей экспедиціи кап. лейт. *Литке* въ Сѣв. Ледовит. океанъ въ 1823 г. Сѣв. Архивъ 1824. Ч. 9; стр. 325—334.

***14193. Извѣстіе** объ экспедиціяхъ къ сѣв. берегамъ Сибири. Составлено кап. лейт. *Литке*. Записки Государств. Адмиралт. Департ. 1824. Ч. 6; стр. 81—119.

Ф. Литке обозрѣваетъ дѣйствія двухъ лейт. барона *Врангеля* и *Анжу*, посланныхъ для гидрограф. изслѣдованій береговъ Сибири, первый на р. Колыму, послѣдній на р. Яну.

***14194. Четырекратное** путешествіе въ Сѣв. Ледовит. океанъ, совершен. по повелѣнію Александра I, на военн. бригѣ «Новая Земля» въ 1821 и 1824 гг. фл. кап. лейт. *Ф. Литке* Съ присовокупл. путешествій лейт. *Демидова* въ Бѣлое море и штурмана *Иванова* на р. Печору. Издано по Высоч. повелѣнію. Спб. 1828. 8°.

Спбургскія Вѣдомости. 1831 № 75 и 76.

***14195. Viermalige** Reise durch das nördliche Eismeer auf der Brigg Nowaya Semlja. in den Jarhen 1821 bis 1824. Von *F. Litke*. Aus dem Russ. übersetst von A. Ermann. Berlin. 1835. 8°.

***14196. Историческое** обозрѣніе путешествій по Ледовит. океану между Карскимъ моремъ и Беринговымъ проливомъ до 1820 г. Баронъ *Врангель*. Сынъ Отечества. 1838. Т. 4; стр. 1—120.

***14197. Das Reise-Journal** *F. V. Wrangel's* vom Winter 1823—24. St.-Petersbourg. 1888. 4°.

*14198. **Поѣздка** къ Ледовит. морю. Соч. *Бѣлявскаго*. Москва. Тип. Лазаревыхъ. 1833. 8°. Ц. 3 р.

1) Журн. Министерства Внутр. Дѣлъ. 1833. Ч. 10. Кн. 9; стр. 30—54.
2) Молва. 1833. № 85.
3) Москов. Телеграфъ. 1833. Ч. 52. № 13; стр. 76—106. № 14; стр. 216—252.
4) Сѣверная Пчела. 1833. № 157. (Рец. *Вл. Бѣшева*). № 174 и 175. (Рец. *Н. Ю.*).

*14199. **Взглядъ** на Бѣлое море и свѣдѣнія о морской экспедиціи Бранта (Арханг. 1-й гильдіи купца) къ восточ. берегу Новой Земли въ Карскую губу и къ устью рѣки Енисея. Журналъ Мануфактуръ и Торговли. 1835. № 5; стр. 37—64 и № 6; стр. 65—91.

14200. **Плаваніе** лейт. *Крузенштерна* по Ледовит. морю. Воскресн. Досугъ. 1863. Т. 1; № 9; стр. 140—143.

14201. **Экспедиція** къ устью р. Енисея подъ начальствомъ лейт. *Крузенштерна*. Грамотѣй. 1863. № 4; стр. 76—88.

14202. **Экспедиція** *Крузенштерна*. Иллюстрир. Газета. 1863. Т. 12. № 17; стр. 264—265. (Отрывки изъ его дневника и писемъ).

*14203. **Объ экспедиціи** къ устью рѣки Енисея, предпринятой въ 1862 г. подъ начальствомъ лейт. *Крузенштерна*. (Изъ рапортовъ начальника экспедиціи). Морской Сборникъ. 1863. Т. 64. № 2; стр. 33—59. Тоже. Очерки. 1863. № 40.

14204. **Тоже.** Спбургскія Вѣдомости. 1863. № 37 и 38.

14205. **Тоже.** Архангельскія губ. вѣд. 1863. № 9.

14206. **Тоже.** Рязанскія губ. вѣд. 1863. № 8—10.

14207. **Тоже.** Кіевскія губ. вѣд. 1863. № 30.

14208. **Неудавшаяся** экспедиція лейт. *Крузенштерна* къ устьямъ р. Енисея. Сов. Лѣтопись. 1863. № 10. (Изъ № 2-го Морскаго Сборника).

14209. **Экспедиція** къ устью р. Енисея подъ начальствомъ лейт. *Крузенштерна*. Соврем. Слово. 1863. № 47.

14210. **Извѣстіе** о командѣ, затертой въ льдахъ Карскаго моря, шкуны «Ермакъ». Кронштадт. Вѣстникъ. 1863. № 7.

14211. **Извѣстія** о швед. полярной экспедиціи 1872 г. Всемірн. Иллюстрація. 1872. Т. 8. № 207; стр. 402.

14212. **Наблюденія** и изслѣдованія швед. полярной экспедиціи. Знаніе. 1873. № 9; стр. 5—9.

*14213. **Шведскія** экспедиціи для изслѣдованія дальняго сѣвера, въ 1870 и 1872—1873 годахъ. Соч. д-ра *Освальда Гера*. Цюрихъ. 1874. 8°. 46 стр. Dieschwedischen Expeditionen zur Erforschung des hohem Nordens, vom Jahr 1870 und 1872 auf 1873. Von Dr. Oswald Heer. Статья *А. В.* Морской Сборникъ. 1875. № 1; стр. 1—8.

14214. **Путешествіе** въ Новую Землю. (Изъ «Гельсингфорскаго Листка»). Письмо проф. *Норденшильда*. Акмолинскія обл. вѣд. 1875. № 20.

14215. **Возвращеніе** швед. экспедиціи съ устьевъ Енисея. Акмолинскія обл. вѣд. 1875. № 23.

Изъ «Гельсингфорскаго Листка». Письмо д-ра *Чельмана*.

14216. **Шведская** экспедиція въ полярныя страны Россіи. Статья *Р.* Архангельскія губ. вѣд. 1875. № 67.

14217. **Норвежская** экспедиція въ сѣв. часть Атлантическаго океана. Извѣстія Имп. Русск. Географ. Общ. 1875. Т. 11. № 4; стр. 299—300.

14218. **Экспедиція** проф. Норденшіольда къ устьямъ Енисея. Кронштадт. Вѣстникъ. 1875. № 131.

14219. **О шведской** экспедиціи въ Новую Землю и къ устьямъ Енисея. Нива. 1875. № 48 и 49.

14220. **Сѣверная** экспедиція Норденшильда. Нива. 1875. № 51; стр. 816.

Къ картинкѣ: профес. *Норденшильдъ* передъ самоѣд. языческимъ алтаремъ.

14221. **Норденшильдъ** и его открытіе морскаго пути въ р. Енисей. *И. Латкинъ*. Пчела. 1875. № 47; стр. 561—563.

14222. **Экспедиція** Норденшёльда въ Новую Землю и къ устьямъ р. Енисея. Сынъ Отечества. 1875. № 255. (будн. №).

14223. Еще нѣсколько словъ о швед. полярной экспедиціи г. профессора Норденшельда. Тобольскія губ. вѣд. 1875. № 50.

14224. Шведско-норвежская сѣв. экспедиція. Яхта. 1875. № 12; стр. 851—856.

14225. О шведской полярной экспедиціи. *Ник. Гулячевъ.* Акмолинскія обл. вѣд. 1876. № 21.

***14226. Новый** морской путь изъ Европы въ Сибирь. Экспедиція Норденскіольда изъ Тромзе къ Енисею, 8-го Іюня—15-го Августа 1875 года. *Петерманъ.* Гота. 1875. Всемірный Путешественникъ. 1876. № 3; стр. 69—78.

14227. Экспедиція на Енисей. *А. Норденшильдъ* Новое Время. 1876. № 180.

14228. Изъ писемъ *Норденшильда* о русск. полярномъ морѣ и странѣ по Енисею. Природа. 1876. № 2; стр 57—66.

***14229. Плаваніе** по Енисею въ 1876 г. *А. Е. Норденскіольдъ.* Вѣстникъ Европы. 1877. Т. 2. № 4; стр. 629—644.

14230. Свѣдѣнія о послѣднемъ плаваніи проф. Норденшіольда. Извѣстія Сибирск. Отд. Имп. Русск. Географ. Общ. 1877. Т. 8; стр. 72—73.

14231. Предстоящая экспедиція Норденшіольда. (Изъ Гётеборгской газеты). Кронштт. Вѣстникъ. 1877. № 117.

14232. О значеніи для Россіи послѣднихъ сѣв. экспедицій Норденшельда и Виггенса. *М. Сидоровъ.* Яхта. 1876. № 1.

14233. Полярная экспедиція проф. Норденскіольда. Всемірн. Иллюстрація. 1878. Т. 20. № 16.

14234. Экспедиція проф. Норденшильда. Извѣстія Имп. Русск. Географ. Общ. 1878. № 4; стр. 387—388 и 397.

14235. Тоже. 1879. № 1; стр. 44. № 3; стр. 210—225.

14236. Тоже. 1880. № 1; стр. 72—75.

14237. О плаваніи экспедиціи г. Норденшильда для открытій пути къ Берингову проливу мимо Сибири. Статья *Д. М.* Кронштадт. Вѣстникъ. 1878. № 152.

***14238. Объ экспедиціи** 1878 года въ Сибирск. Ледовит. море. (Извлеченіе изъ доклада проф. *Норденшильда*) Перев. *Львовичъ-Кострица.* Морской Сборникъ. 1878. № 10; стр. 189—216.

***14239. По поводу** предполагаемаго прибытія г. Норденшильда къ устью Лены. *Ленскій.* Сибирь. 1878. № 9.

***14240. Полярная** экспедиція А. Е. Норденшильда. Докладъ Е. Высочеству (Величеству), королю шведскому. I—VI. *А. Е. Норденшильда.* Особое приложеніе къ 38, 39, 41, 42, 45 и 47 № газеты «Сибирь» (1879 г.). Иркутскъ. Тип. Н. Синицына. 4°. 24 стр.

14241. Экспедиція проф. Норденскіольда. Всемірн. Иллюстрація. 1879. № 552.

***14242. Изслѣдованія** страны, гдѣ раки зимуютъ. Статья *S. S.*—Reise nach West-Sibirien im Jahre 1876. Auf dem Veranstaltung des Vereins für die deutsche Nordpolarfahrt in Bremen untergenommen mit D-r *A. E. Brehm* und *Karl* Graf von *Waldburg-Zeil-Tranchburg.* Von D-r *O. Finsch.* Berlin. 1879.—*А. Норденшельдъ.* Экспедиція къ устьямъ Енисея, въ 1875 и 1876 гг. Спб. 1880.—О торговыхъ сношеніяхъ Сибири морскимъ путемъ съ иностранн. портами. Спб. 1879. Дѣло. 1880. № 2; стр. 24—37.

14243. Заслуги и значеніе экспедиціи Норденшельда. Кронштадт. Вѣстникъ. 1879. № 107.

***14244. Сѣверо-восточный** морской путь. Отчетъ г. *Норденшельда.* Молва. 1879. № 297, 298, 300, 302, 304. 310, 311, 312, 318, 325, 331, 333, 340, 317 и 348.

14245. Норденшильдъ въ Полярномъ морѣ. Нива. 1879. № 36 и 40.

***14246. Плаваніе** парохода «Лены» отъ Ленскаго архипелага до г Якутска. Изъ письма *Іоганссена.* Сибирь. 1879. № 22.

14247. Во льдахъ. Послѣднее донесеніе *Норденшильда.* Нива. 1879. № 46, 48 и 50.

***14248. Шведская** полярная экспедиція 1878—1879 г. Открытіе сѣверо-вост. прохода. Съ прилож. отчета капитана *Іогансена:* о плаваніи его отъ устья Лены до Якутска и картъ мыса Челюскина, порта Диксона и Таймырскаго пролива. *А. Е.*

Норденшильдъ. Перев. со шведскаго. Спб. 1880. Тип. А. Н. Траншеля. 8°. 212 стр. Ц. 2 р.

1) Русск. Рѣчь. 1880. № 11; стр. 67—87. (Рец. г. *В.*).
2) Спбургск. Вѣдомости. 1880. № 248. (Рец. *А. Быкова*).
3) Московск. Вѣдомости. 1880. № 73.

***14249. Полярная** экспедиція Норденшильда. (Заимств. изъ журнала «Слово»). Воспитаніе и Обученіе. Отд. для дѣтск. чтенія для старш. возраста. 1880. № 4 и 5; стр. 47—69.

14250. Путешествіе проф. Норденскіольда. Всемірная Иллюстрація. 1880. № 576.

***14251. Плаваніе** парохода «Вега» Хаугаардъ. Извѣстія Имп. Русск. Географ. Общ. 1880. № 2; стр. 79—94.

14252. Разрѣшенная географ. проблема. (Экспедиція Норденшильда). Иллюстрир. Міръ. 1880. № 2.

14253. Изъ путешествій по Сѣверу проф. Норденшильда. Лучъ. 1880. № 18 и 19.

14254. Новый международный путь (по поводу экспедиціи Норденшильда). Отголоски. 1880. № 6.

14255. Экспедиціи къ Сѣв. полюсу Адольфа-Эрика Норденшильда, съ 1858 по 1879 г. (Die Nordpolarreisen Adolph Erik Nordenskjolds von 1858 bis 1879). Лейпцигъ. 1880. Отголоски. 1880. № 20.

14256. Плаваніе вокругъ Азіи и Европы на «Вегѣ» въ 1878—1880 г. (Die Umseglung Asiens und Europas auf der Vega, 1878—1880). (Рец.). Отголоски. 1880. № 27.

14257. О возможности торговаго судоходства въ Сибирск. Ледовит. морѣ. Sur la possibilité de la navigation commerciale dans la Mer glaciale de la Sibérie. Mémoire soumis à S. M. le Roi de Suède et de Norvège, par *A. E. Nordenskiold*. Stokholm. 1879. Молва. 1880. № 41, 42 и 55.

***14258. Полярныя** экспедиціи Норденшильда. Статья *С. И. С.* Слово. 1880. № 1; стр. 19—39.

14259. Посѣщеніе остр. Беринга. *А. Е. Норденшельдъ*. Кронштадт. Вѣстникъ. 1881. № 24 и 27.

14260. Новый взглядъ на экспедицію Норденшильда. Статья *В. Л.* Сибирская Газета. 1881. № 16.

***14261. Экспедиція** къ устьямъ Енисея, 1875 и 1876 гг. *А. Е. Норденшельдъ*; со статьею адъюнктъ-проф. зоологіи *Г. Тэля*. Перев. со шведскаго. Спб. 1880. Тип. А. Траншеля. 8°. 208 стр. и 2 карты. Ц. 1 р. 50 к.

1) Сибирь. 1880. № 8. (Библ. статьи и извлеченія).
2) Молва. 1880. № 20. (Библ. зам.).
3) Московск. Вѣдомости. 1880. № 73.
4) Новое Время. 1880. № 411. (Библ. зам.).

***14262. Путешествіе** вокругъ Европы и Азіи на пароходѣ «Вега» въ 1878—1880 г. *А. Э. Норденшельдъ*. Вып. 1—6. Перевели со шведскаго *С. И. Барановскій* и *Э. В. Коріандеръ*, горный инженеръ. Изд. М. И. Валленіуса. Спб. 1881. Тип. И. Видергольда и М. Егорова. 8°. 516 и 2 стр. (2.400 экз.). Ц. за все соч. 10 р.

1) Всемір. Иллюстрація. 1881. Т. 26. № 654, 663 и 673.
2) Вѣстн. Европы. 1882. № 1; стр. 424—428. № 4. (Небольш. библ. зам. на оборотѣ).
3) Газета А. Гатцука. 1881. Т. 7. № 19. (Библ. зам.).
4) Русск. Вѣстникъ. 1881. Т. 152. № 4; стр. 878—883. (Рец. *И. З.*). 1882. Т. 158. № 3; стр. 401—410. (Библ. статья). (Излагается содержаніе).
5) Сибирь. 1881. № 30. (Рец. *И. Щеглова*).
6) Русь. 1881. № 33. (Библ. зам.).
7) Русск. Рѣчь. 1881. № 11; стр. 347. (Рец. *Л. К. П—ва*).
8) Нива. 1881. № 16 и 26.
9) Порядокъ. 1881. № 87.
10) Московск. Вѣдомости. 1881. № 116.
11) Молва. 1880. № 20.
12) Голосъ. 1881. № 167.

***14263. Въ странѣ** льдовъ и холода. Извлеченіе изъ полнаго описанія путешествія барона А. Е. Норденшельда. *Э. В. Коріандеръ*. Спб. 1885. Тип. С. Добродѣева. 8°. 92 стр. (400 экз.). Ц. 75 к. (Было помѣщено въ журн. «Колосья»).

Русская Мысль. 1885. № 12; стр. 11.

***14264. Вдоль** полярныхъ окраинъ Россіи. Путешествіе *Норденшельда* вокругъ Европы и Азіи въ 1878—1880 г. *Э. Гранстремъ*. Спб. 1885. Тип. М. Стасюлевича. 8°. 1 н., 159 стр. и 1 портретъ (8 отд. рис.) (2.000 экз.). Ц. 1 р. 50 к.

1) Дѣло. 1886. № 7. (Ноябрь); стр. 18—24.
2) Воспитаніе и Обученіе. 1886. № 7; стр. 141.
3) Правит. Вѣстникъ. 1886. № 111.

***14265. Тоже.** Изд. 2-е, дополненное. Съ картою и 58 рис. Спб. 1889. Тип. М.

Стасюлевича. 8°. 3 н., 182, 1 стр. 1 портр. и 1 карта. (2.000 экз.).

*14266. **Redogörelser** för de Svenska expeditionerna till mynningen of Jenisej år 1886. *A. E. Nordenskiöld* och *H. Théel.* Stockholm. 1877. 8°.

*14267. **Erinringar** från Svenska expeditionerna till Novaja Semlja och Jenissej, 1875 och 1876. *Ant. Stuxberg.* Stockholm. 1877. 8°.

*14268. **Öfversigt** öfver de af Svenska expeditionnerna till Novaja Semlja och Jenissej 1875 och 1876 insamlade Hafs-Mollusker. *Wilh. Leche.* Stockholm. 1878. 8°.

*14269. **Expéditions** suédoises de 1876 au Yénisséi. Traduit du suédois par F. *Schulthess Upsal.* 1877. 8°.

*14270. **Expédition** de 1878—1879. Rapport sur la possibilité de la navigation commerciale dans la mer Glaciale de Sibérie. Par *A. E. Nordenskiöld.* St.-Pbg. 1880. 8°.

*14271. **Expédition** de *A. E. Nordenskiöld*, 1878—1879. Rapport présenté à Sa Majesté le roi de Suède et de Norwège sur la possibilité de la navigation commerciale dans la mer Glaciale de Sibérie. *A. E. Nordenskiold.* Спб. 1880. Тип. Тренке и Фюсно. 8°. 36 стр. (210 экз.).

*14272. **Esquisse** préalable sur le voyage naturaliste suédois dans les régions de la mer Glaciale. (Moscou. Par *Herm. Sandeberg.* 1878). 8°.

*14273. **Nordenskiöld's** Expedition nach Novaja Semlija und in den Busen des Jenissey. Globus. 1875. 28 Bnd. (№ 22 u. 23).

*14274. **Neuer** Seeweg von Europa nach Sibirien (Nordenskiöld's Expedition). Mittheilungen v. Petermann. 1875. 21 Bnd. 12 Heft.

*14275. **Nordenskiöld's** Entdeckungsfahrt von Norwegen nach dem Jenissei. Mittheil. der Geogr. Gesellsch in Wien. 1875. № 12.

*14276. **Die Polarexpedition** des Hern Nordenskjöld's in I. 1875. Der Naturforscher. 1875. № 52.

*14277. **Nordenskjölds** Expedition nach Sibirien. Globus. 1876. № 7—9.

14278. **Prof. Nordenskiöld** und die schwed. Nordfahrten. Illustr. Zeitung. 1876. № 1701.

14279. **Schwedische,** russische und deutsche Reisen nach West Sibirien. Liter. Centralblatt. 1876. Bnd. 22. Heft. 4.

*14280. **Die Geographische** Festlegung des Mündungsgebietes des Ob und Jenissei durch Nordenkjöld's Expedition, 1875 (mit Karte). Mittheil. von Petermann. 1876. 22 Bd. № 7.

*14281. **Referat** ur ett föredrag hållet, den 18 maj 1878. *A. E. Nordenskiöld.* Stockholm. 1878. 16°.

*14282. **Der schiffbare** Weg durch das sibirische Eismeer abermals nach gewiesen und als Handelsweg von Nordenskjöld fakt. eröffnen. Mittheilungen aus I. Perthes Geogr. Anstalt. 22 B. 12 Heft.

14283. **Nachrichten,** von der schwed. Expedition aus dem Sibir. Eismeere. Globus. 1879. 35. Bd. № 1.

*14284. **Einige** Bemerkungen zu Prof. A. v. Nordenskjöld's Reisewerk: Die Umsegelung Asien's und Europa's auf der Vega 1878—1880. (Deutsche Ausgabe, Leipzig bei Brockhaus 1881—1882). Mit besonderer Beziehung auf die Geschichte der russ. Entdeckungsreisen im und am Sibir. Eismeer (Der Acad. vorgelegt am 24 Mai 1883). *Fr. Schmidt.* (Aus den «Beiträgen zur Kenntniss des Russ. Reiches und der angrenz. Länder Asiens, zweite Folge», besonders abgedruckt). Спб. 1883. Тип. Имп. Акад. Наукъ. 8°. 2 н. и 47 стр. (110 экз.).

Историч. Вѣстникъ. 1883. № 6; стр. 671—673. (Библ. зам. *И. У.*).

*14285. **Die Erschliessung** eines Theiles des nördl Eismeeres durch die Fahrten u. Beobachtungen der Norweg. Seefahrer Torkildsen Ulve, Mack, Ovale u Nedrevaag im Karischen Meere. 1870. Mittheilungen von A. Petermann. 17 B. 3 Heft.

14286. **Крейсерство** въ Беринговомъ и Полярномъ моряхъ клипера «Всадникъ». *К. Старицкій.* Извѣстія И. Русск. Географ. Общ. 1876. № 6; стр. 508—510.

*14287. **Рыбачій** полуостровъ. Воспоминанія о поѣздкѣ на Ледовитый океанъ.

Статья *А. П.* Русскій Вѣстникъ 1876. Т. 125. № 9; стр. 5—65.

*14288. **Замѣтки** во время плаванія около береговъ Чукоцской земли и въ Ледовитомъ океанѣ въ 1876 г. *М. Онацевичъ.* Морской Сборникъ. 1877. Т. 161. № 7; стр. 43—68. № 8; стр. 27—40.

14289. **Экспедиція** пароходовъ «Луиза» и «Москва» къ устьямъ Енисея. Извѣстія Имп. Русск. Географ. Общ. 1878. № 2; стр. 193—194.

14290. **Сообщеніе** Обской губы съ Карскимъ моремъ. *П. Крузенштернъ.* Новое Время. 1878. № 980.

14291. **Обратное** плаваніе отъ устья Енисея до Тромзо. Статья *И. С—ва.* Сибирь. 1878. № 43.

14292. **Kapitain** Schwanenberg's Fahrt durch das Sibir. Eismeer von Jenisseisk nach St.-Petersburg. Gaea. 1878. 14 Jahrg. 4 Heft.

*14293. **Экспедиція** *А. В. Григорьева* на пароходѣ А. М. Сибирякова. Извѣстія Имп. Русск. Географ. Общ. 1879. № 1; стр. 46—47 и № 4; стр. 302—310.

14294. **Съ р. Везера** до р. Енисея. Изъ журнала: Weser-Zeitung. №№ 11.237 и 11.240, отъ 27 и 30 апрѣля 1878. Сибирь. 1878. № 21.

Описаніе путешествія кап. *Дальмана* на пароходѣ «Фразеръ» изъ Бременгафена до р. Енисея и обратно до Готенбурга, съ 25 іюля по 26 октября 1876 г. Сост. *М. Линдеманъ.* Перев. съ нѣмецкаго.

*14295. **Описаніе** плаванія экспедиціи барона Л. Кнопъ и К° къ устью рѣки Енисея въ 1878 г. *Эллерцъ.* Спб. Тип. В. Киршбаума. 1879. 8°. 38 стр. и 1 карта.

Отголоски. 1879. № 35.

14296. **Описаніе** плаванія экспедиціи барона Л. Кнопа и К° къ устью р. Енисея въ 1878 г. Енисейскія губ. вѣд. 1879. № 36.

*14297. **Плаваніе** парохода «Оскаръ Диксонъ» въ 1880 году къ устьямъ Енисея. *А. Сибиряковъ.* Спб. (Отдѣльно отпечатано изъ «Извѣстій Имп. Русск. Географ. Общ. Т. XVII, вып. 1-й». Тип. В. Безобразова и К°. 1881. 8°. 7 стр. (150 экз.).

*14298. **Описаніе** плаванія парохода «Оскаръ Диксонъ», къ устьямъ рѣкъ Обь и Енисей въ 1880 г. Извѣстія Общ. для содѣйствія русск. торгов. мореходству. Москва. 1882. Вып. 10; стр. 3—24.

14299. **День** и ночь на Ледовит. морѣ. (Личное впечатлѣніе). Разсказъ *Ф. М—ва.* Воронежскій Телеграфъ. 1880. № 92.

14300. **Сѣверо-восточный** проходъ. (Изъ отчета лейт. *Паландера*). Кронштадтскій Вѣстникъ. 1880. № 17, 20 и 23.

14301. **Среди** льдовъ и тундръ. Приключенія русскихъ въ Ледовитомъ океанѣ и Сибири. Статья *В. М—я—вскаго.* Міръ и Вѣстникъ. 1880. № 1—10.

14302. **Плаваніе** вокругъ (вдоль) сѣв. береговъ Сибири. Московскія Вѣдомости. 1880. № 75.

14303. **Замѣтка.** (По поводу статьи: Плаваніе вокругъ (вдоль) сѣв. береговъ Сибири). Статья *Р.* Московскія Вѣдомости. 1880. № 90.

14304. **Экспедиція** для изслѣдованія сѣв. морей, снаряженная Петербургскимъ общ. естествоиспытателей. *И. Н. Пущинъ.* Олонецкія губ. вѣд. 1880. № 55. (Корресп., заимствов. изъ «Голоса»).

14305. **Отъ Карскаго** моря до Берингова залива. Морское Обозрѣніе. 1882. № 5, 6 и 8.

*14306. **Во льдахъ** и снѣгахъ. Путешествіе въ Сибирь для поисковъ экспедиціи капитана Делонга. *У. Гильдеръ.* Съ 57 гравюр. Перев. В. Н. Майнова. Спб. 1885. Тип. А. Суворина. 8°. 274 и II н. стр. (500 экз.). Ц. 1 р. 50 к.

Сѣв. Вѣстникъ. 1886. № 3; стр. 183—184.

*14307. **In the Lena** delta. *G. W. Melville.* London. 1885. 8°.

*14308. **Studien** über den Seeweg zwischen Europa und West-Sibirien. *H. F. Balmer.* Hamburg. 1886. 4°.

*14309. **Донесеніе** командира клипера «Разбойникъ» о плаваніи къ устью рѣки Анадырь. Морской Сборникъ. 1890. № 3; стр. 19—39.

*14310. **По Ледовитому** океану. (Изъ путевыхъ замѣтокъ). *М. Робушъ.* Историч. Вѣстникъ. 1890. № 10; стр. 83—118.

№ 11; стр. 392—423 и № 12; стр. 671—709.

14311. Les Anglais et les Russes dans l'Océan glacial Sibérien. *I. A. Maltebrun.* l'Exploration. 1879. Févr.

е. Кругосвѣтныя плаванія въ Сибирь. Плаванія по Восточному океану. Открытія острововъ.

***14312. Русскіе** моряки на крайнемъ востокѣ. Статья *Б.* Русскій Вѣстникъ. 1878. Т. 134. № 3; стр. 257—290.

***14313. Русскіе** на Восточномъ океанѣ. Сѣверо-америк. колоніи. *А. Марковъ.* Москвитянинъ. 1849. Ч. 2. № 8 (Апр.), кн. 2; стр. 205—227. Ч. 3. № 9 (Май), кн. 1; стр. 17—60. № 10 (Май), кн. 2; стр. 91—111. Ч. 4. № 14 (Іюль), кн. 2; стр. 63—96 и № 16 (Августъ), кн. 2; стр. 147—170.

Восточная Сибирь. Путь отъ Иркутска до остр. Ситхи. (Буряты, Тунгузы, Якуты). Отъѣздъ изъ Охотска. Островъ Ситха. Калюж. Алеуты. Вост. Океанъ. Калифорнія.

***14314. Русскіе** на Восточномъ океанѣ: Восточная Сибирь, Аянъ, Охотскъ, Россійскія владѣнія въ Америкѣ. Бытъ дикарей. Калифорнія. Проэктъ кругосвѣтной торговой экспедиціи. Путешествіе *А. Маркова.* Изд. 2-е, исправл. и дополн. Спб. 1856. Въ тип. А. Дмитріева. 16°. 263 стр.

Современникъ. 1849. Т. 18.

***14315. Тоже.** Изд. В. Беккера. Спб. 1876. 8°. Ц. 1 р.

1) Географ. Извѣстія. 1849; стр. 248—249.
2) Москов. Вѣстникъ. 1828. Ч. 11. № 17; стр 69—73.
3) Современникъ. 1849. Т. 18. № 11; стр. 33—53.
4) Сынъ Отечества. 1850. Т. 3, кн. 6; стр. 1—13.
5) Сѣверное Обозрѣніе. 1850. Т. 3; стр. 473—487.

***14316. Заслуги** Петра В. по части распространенія географ. познаній. *К. М. Бэръ.* Записки Русск. Географ. Общ. 1849. Кн. 3; стр. 217—253 и 1850. Кн. 4; стр. 260—283.

О геодезическихъ съемкахъ, сношеніяхъ съ Китаемъ, экспедиціи *Беринга*, свѣдѣнія объ Аральскомъ и Каспійскомъ моряхъ. Хивинскій походъ *Бековича-Черкасскаго*. Экспедиціи въ Японію, Америку, Большую и Малую Бухарію, Персію и Индію.

Эта рѣчъ была перепечатана въ 1872 г. къ юбилею *Петра В.*

***14317. О россійскихъ** открытіяхъ на моряхъ между Азіею и Америкой. *П. Палласъ.* (Изъ мѣсяцослова 1781 г.). Собраніе соч. изъ мѣсяцослововъ. 1790. Ч. 4; стр. 263.

***14318. Обозрѣніе** главнѣйшихъ путешествій и географ. открытій въ десятилѣтіе, съ 1838 по 1848 г. Азія. *К. Ф. Свенске.* Вѣстникъ Имп. Русск. Географ. Общ. 1851. Ч. 1; стр. 1—200.

***14319. Тоже,** въ пятилѣтіе съ 1848—1853 г. *К. Ф. Свенске.* Вѣстникъ Имп. Русск. Географ. Общ. 1854. Ч. 10; стр. 69—120. Ч. 11; стр. 1—98, 153—228. Ч. 12; стр. 1—68 и 135—198. (Было напечатано отдѣльно. Спб. 1857. 8°. Ц. 1 р. 50 к.).

* Тѣ части, въ которыхъ заключается Азія, содержатъ свѣдѣнія о Сибири.

1) Вѣстникъ Географ. Общ. 1855. Ч. 15. № 5.
2) Отеч. Записки. 1856. Т. 106; стр. 62—65.
3) Спбургскія Вѣдомости. 1856. № 56.
4) Современникъ. 1856. Т. 55. № 2.

14320. Русскія кругосвѣтныя путешествія. (Статья *Р. Ч.*). Морской Сборникъ. 1849. № 3; стр. 202—205.

Библіограф. обзоръ ихъ.

14321. Начало нашихъ кругосв. плаваній. Записки Гидрограф. Департамента. 1849. Ч. 7; стр. 501—502.

***14322. Извѣстія** о путешествіяхъ россіянъ около свѣта. Лицей. 1806. Ч. 1. № 2; стр. 87—94. Ч. 2. № 1; стр. 69—86. Ч. 2. № 2; стр. 77—90. № 3; стр. 74—97. Ч. 3. № 1; стр. 59—76. № 2; стр. 48—71. № 3; стр. 48—78. Ч. 4. № 2; стр. 45—58. № 3; стр. 39—63.

***14323. Отрывокъ** изъ 2-го отдѣленія 3-й части «Исторіи россійскихъ географ. открытій, заключающій плаванія купеческихъ судовъ разныхъ компаній для промысловъ на Алеутскіе острова». Сынъ Отечества. 1819. Ч. 53. № 14; стр. 63—73.

***14324. Журналъ** перваго путешествія россіянъ вокругъ земнаго шара, сочиненный Московск. купцомъ *Федоромъ Шемелинымъ.* Спб. 1816. Медиц. тип. 4°. Въ 1-й

ч. I, III н., 168 стр., во 2-й ч. 428 и III н. стр.

*14325. **Первое** путешествіе россіянъ около свѣта, описанное *Н. Рязановымъ*, чрезвычайнымъ посланникомъ ко двору Японскому и пр. Отечеств. Записки. 1822. Ч. 10; стр. 194—219. Ч. 11; стр. 90—98. Ч. 12; стр. 196—211, 359—374.—1823. Ч. 14; стр. 25—27, 328—350. Ч. 15; стр. 248—274. 1824. Ч. 20; стр. 131—163, 204—223.—1825. Ч. 23; стр. 173—188, 366—396. Ч 24; стр. 73—96 и 245—253.

Между прочимъ описывается основаніе Россійско-Американской компаніи и въ концѣ Сибирь и Камчатка.

14326. **Путешествія** вокругъ свѣта. Сѣв. Архивъ. 1823. Ч. 8; стр. 396—402.

Хронологическій перечень путешествій вокругъ свѣта, съ 1519—1820 г.; упомянуты и русскія экспедиціи.

*14327. **Обозрѣніе** всѣхъ совершенныхъ русскими мореплавателями путешествій вокругъ свѣта и важнѣйшихъ открытій, сдѣланныхъ ими въ послѣднія 25 лѣтъ въ Южномъ океанѣ и на берегахъ Ледовитаго моря. Съ нѣмецкаго *Н—съ*. Сынъ Отечества. 1830. Ч. 131. Т. 9. № 1; стр. 49—57. № 2; стр. 95—117. и № 3; стр. 153—170.

*14328. **Отрывокъ** изъ исторіи Россійскихъ географ. открытій. Путешествіе капитанъ-командора Беринга и капитана Чирикова къ сѣверо-зап. берегу Америки. *В. Берхъ*. Благонамѣренный. 1818. Ч. 2; стр. 305—321.

*14329. **Путешествіе** казачьяго головы Афанасія Шестакова и походъ маіора Павлутскаго въ 1729 и 1730 г. (Отрывокъ изъ 1-й части «Исторіи россійскихъ географ. открытій, сочиняемой *В. Н. Берхомъ*). Сынъ Отечества. 1819. Ч. 54. № 20; стр. 3—17.

*14330. **Походъ** геодезиста Мих. Гвоздева въ Беринговъ проливъ 1732 г. Статья *А. П.* Морской Сборникъ. 1850. № 11; стр. 389—402.

*14331. **Первое** морское путешествіе россіянъ, предпринятое для рѣшенія географической задачи: соединяется-ли Азія съ Америкою? и совершенное въ 1727—1729 годахъ, подъ начальствомъ флота капитана 1-го р. Витуса Беринга и бывшихъ съ нимъ офицеровъ. Изд. *В. Берхъ*. Спб. 1823. Тип. Акад. Наукъ. 8°. Ц. 5 р.

14332. **Объ открытіи** Берингова пролива и о плаваніяхъ къ оному. Сѣв. Архивъ. 1828. Ч. 31; стр. 147—149.

14333. **Донесеніе** флота капитана *Беринга*: объ экспедиціи его къ восточнымъ берегамъ Сибири. Записки Военно-Топограф. Депо. 1847. Ч. 10; стр. 67—79.

*14334. **Назначеніе** первой Беринговой экспедиціи. Записки Гидрограф. Департ. Морскаго Министерства. 1851. Ч. 9; стр. 642—645.

Записка 23-го Дек. 1724 г.

*14335. **Первая** Камчатская экспедиція Беринга 1725—29 г. *А Полонскій*. Записки Гидрограф. Департ. Морск. Минист. (1850). Ч. 8; стр. 535—556.

*14336. **Первая** Камчатская экспедиція Беринга, 1725—1729 гг. Статья *А. П.* Отечеств. Записки. 1851. Т. 75. № 3; стр. 1—24.

14337. **Отечественныя** Записки. Янв. книжка. Вѣстникъ И. Русск. Географ. Общ. 1851. Ч. 1; стр. 56—60.

1) *Небольсинъ П. И.*: разсказъ русскаго прикащика о Ташкентѣ.

2) Первая Камчатская экспедиція *Беринга*.

14338. **Экспедиція** Беринга (въ статьѣ объ еписк. Иннокентіи Неруновичѣ, 1734). Иркутскія епарх. вѣд. 1865. № 32.

14339. **Открытіе** Берингова пролива. Журналъ для дѣтей. 1851. № 37; стр. 577—580.

*14340. **Русскіе** труженики моря. Первая морская экспедиція Беринга для рѣшенія вопроса, соединяется-ли Азія съ Америкой. *В. Бахтинъ*. Спб. 1890. Тип. Морск. Минист. 8°. II н., IV, 174 стр. и 2 снимка.

14341. **Сцены** на Беринговомъ морѣ. *Ліодоръ Загоскинъ*. Лучи. 1853. № 2; стр. 101—128.

14342. **Инструкція** новой экспедиціи въ Беринговъ проливъ. Морской Сборникъ. 1850. № 4; стр. 331—334.

*14343. **Англійская** экспедиція въ Беринговъ проливъ. Морской Сборникъ. 1850.

№ 3; стр. 214—334. № 4; стр. 316—330.

14344. О плаваніи въ Беринг. морѣ въ началѣ лѣта. *Офицеръ съ Джигита.* Морской Сборникъ. 1886. Т. 217. № 11; стр. 199—204.

***14345. Udförlige** Efterretninger og troevaerdige om de frà Rusland af langs med Kysterne af Iishavet tell Sòes giorte Opdagelser; tillegemed de i Russiske Tieneste vaerende Danske Sòe-officeres, *Berings og Spangbergs* Sòe-Reiser, foretagne i Aarene 1728, 1729, 1738, 1741 till 1743 paa det òstlige Ocean fra Kamtschatka af till Japon og Amerika. Kjòbenhavn. 1784. 8°.

14346. Lauridsen, P. Vitus J. Bering og de russiske Opdgelsereiser frà 1725—1743. (П. Лауридзенъ. Витусъ І. Берингъ и русская экспедиція для открытія новыхъ путей, 1725—1743). Восточ. Обозрѣніе. 1886. № 15.

***14347. Vitus Bering:** the Discoverer of Bering Strait? By *P. Lauridsen*; revised by the author, and translated from the Danish by I. E. Olsen; with an Introduction to the american edition, by F. Schwatka. With Maps. Chicago. 1890. 6 s. 6 d.

14348. Путешествіе капитана Биллинга (котораго имп. Екатерина II посылала для открытій на Сибирскихъ моряхъ). Вѣстникъ Европы. 1802. Ч. 2. № 7; стр. 240—242.

По поводу выхода въ свѣтъ «Путешествія капитана *Биллинга*» на англ. языкѣ.

***14349. Путешествіе** капитана *Биллинга* чрезъ Чукотскую землю отъ Берингова пролива до Нижекамчатскаго острога и плаваніе капитана Галля на суднѣ Черномъ Орлѣ, по Сѣверному океану, въ 1791 г., съ приложеніемъ словаря 12 нарѣчій дикихъ народовъ; наблюденія надъ стужею въ Верхнеудинскомъ острогѣ и наставленія, даннаго кап. Биллингсу изъ Государственной Адмиралтействъ-Коллегіи. Извлечено изъ разныхъ журналовъ *Гавріиломъ Сарычевымъ*. Съ картами. Спб. 1811. Тип. Морск. 4°. Ц. 10 р.

14350. Послѣднее письмо о Биллингсовой экспедиціи. Къ издателю С. О. *В. Берхъ.* Сынъ Отечества. 1820. Ч. 62. № 20; стр. 14—21.

***14351. Путешествіе** *Шелихова* съ 1783 по 1790 г., изъ Охотска къ Восточному океану, къ американскимъ берегамъ и возвращеніе его въ Россію, съ обстоятельнымъ увѣдомленіемъ объ открытіи новообрѣтенныхъ имъ острововъ Квентака и Афагняка и проч. 2 части. Спб. Тип. Губ. Правл. 1812. 2°. Ц. 4 р.

***14352. Erste** und zweyte Reise von Ochostsk in Sibirien durch den Oestlichen Ocean nach den Küsten von Amerika in den Jahren 1783 bis 1789. Von *Grigori Schelechof.* Aus dem Russ. übersetzt von J. Z. Logan. St.-Petersburg. 1793. 8°.

***14353. Приготовленіе** кругосвѣтной экспедиціи 1787 г., подъ начальствомъ Муловскаго. *Ал. Соколовъ.* Записки Гидрограф. Департ. (1848). Ч. 6; стр. 142—191.

14354. Плаваніе судна «Зосима и Савватій» 1797 г. *А. Кошеваровъ.* Записки Гидрограф. Департ. (1850). Ч. 8; стр. 556—568.

Плаваніе въ Охотскомъ морѣ.

***14355. Открытіе** казакомъ Москвитинымъ Восточнаго океана и путешествіе письменнаго головы Василія Пояркова. *В. Берхъ.* Сынъ Отечества. 1823. Ч. 88. № 35; стр. 49—59.

***14356. Путешествіе** вокругъ свѣта въ 1803—1806 гг., по повелѣнію Имп. Александра I, на корабляхъ «Надежда» и «Нева», подъ начальствомъ кап.-лейтенанта г. Крузенштерна. 3 ч. съ атласомъ. Спб. 1809—1812. 4°. Атласъ въ больш. листъ.

1) Журналъ для сердца и ума. Ч. 1; стр. 293. (Краткій отзывъ)

2) Русск. Вѣстникъ. 1810. Ч. 11. № 7; стр. 90—108.

***14357. О плаваніи** вокругъ свѣта кораблей «Надежда» и «Нева», подъ начальствомъ Крузенштерна въ 1803—1806 гг. *Мальтебрюнъ.* Вѣстникъ Европы. 1822. Ч. 122. № 1; стр. 26—43.

Изъ Journal des Débats.

14358. Отвѣты на вопросы, которые Биретъ предложилъ Крузенштерну. Москов. Телеграфъ. 1828. Ч. 21. № 9; стр. 115—118.

*14359. **Voyage** autour du monde, fait dans les années 1803, 1804, 1805 et 1806, par les ordres de S. M. I. Alexandre I. *Adam Joh. Krusenstern*, traduit avec des additions de l'auteur. La traduction revue par J. B. B. Eyriès. Vols. 1—2. Paris. 1821. 8°. Atlas, fol.

*14360. **Voyage** pittoresque autour du monde, offrant des portraits de sauvages d'Amérique..... dessiné dans le voyage fait en 1815, 1816, 1817 et 1818. Sur le brick le Rurick, commandé par M. Otto Kotzebue. *Louis Choris*. Paris. 1822. fol.

*14361. **Voyage** pittoresque autour du monde. Résumé général des voyages de découvertes de Magellan,..... Krusenstern ..... Kotzebue..... Lutke ..... etc. *Dumont d'Urville*. Nouv. éd. Vol. 1 — 2. Paris. 1848. 8°.

*14362. **Voyages** and travels in various parts of the world, during the years 1803, 1804, 1805, 1806 and 1807. (Traduit par Anna Plumptre). *G. H. v. Langsdorff*. London. 1813. 4°.

*14363. **Voyage** round the world in, the years 1803, 1804, 1805 and 1886, by order of H. I. M. Alexander I. *Adam. Joh. v. Krusenstern*. Translated by Rich. Belgrave Hoppner. Vols. 1—2. London. 1813. 4°.

*14364. **Uebersicht** der Reise um die Welt, in den Jahren 1803, 1804, 1805, 1806. *Adam Joh. v. Krusenstern*. Vols. 1—2. Leipzig. 1810—1811. 8°.

*14365. **Reise** um die Welt in den Jahren 1803, 1804, 1805 und 1806, auf Befehl S. K. M. Alexander des Ersten. *Adam Joh. v. Krusenstern*. Éd. diff. du vol. 1. (348 pp.). St.-Petersburg. 1810. 4° u. Atlas.

*14366. **Idem.** 2-te Ausg. Vols. 1—3. Berlin. 1811—1812. 12°.

*14367. **Bemerkungen** auf einer Reise um die Welt, in den Jahren 1803 bis 1807 (avec Krusenstern). *G. H. v. Langsdorff*. Vols. 1—2. Frankfurt a. M. 1812. 4°.

*14368. **Idem.** Wohlfeile Ausgabe. Vols 1—2. Frankfurt a M. 1813. 8°.

*14369. **Reise** um die Welt *G. H. v. Langsdorff*, für Jugend bearbeitet von K. H. Gutmann. Wien. 1816. 8°.

*14370. **Reise** der Gutmannschen Zöglinge um unsere Erde. (Voyage de Krusenstern autour du monde). *Chr. Dossel*. Vols. 1—2. Hannover. 1821. 8°.

14371. **Reise** um die Erde gemacht von Krusenstern und Langsdorff; nebst Golownins Gefangenschaft in Japan. Für die Jugend bearbeitet *Wilh. Harnisch*. Leipzig. 1823. 8°.

*14372. **Malerische** Reise um die Welt. Eine geordnete Zusammenstellung des Wissenswerthesten von den Entdeckungsreisen eines Magellan, ... Krusenstern, ... Kotzebue, ... Lütke .... etc. *J. Dumont d'Urville*. Deutsche übertragen von A. Diezmann. Vols. 1—2. Leipzig. 1835—1837. 4°.

*14373. **Beschreibung** Reise um die Welt. Von *Adam Joh. v. Krusenstern*. Für die Jugend, nach Campe's Lesart bearbeitet. 2-te Ausg. Magdeburg. S. a. 8°.

*14374. **Viaggio** intorno al mondo fatto negli anni 1803, 1804, 1805 e 1806 d'ordine di S. M. I. Alexandro Primo. *Adam Joh. Krusenstern*. Tradotto dal Tedesco dal Sig. Angiolini. Vols 1—3. Milano. 1818. 8°.

*14375. **Viaggio** pittoresco intorno al mondo ossia riassunto generale de viaggi e scoperte di Magellan, ... Krusenstern, ... Kotzebue, ... Lutke, ... etc. *J. Dumont d'Urville*. Traduzione italiana del sig. S. L. Vols. 1—2. Venezia. 1841. 4°.

*14376. **Reize** om de wereld gedaan in de jaren 1803, 1804, 1805 en 1806, op bevel van Alexander den Eersten. *Adam Joh. Krusenstern*. Uit het Hoogduitsch. Vols. 1—4. Haarlem. 1800—1815. 8°.

*14377. **Resa** omkring jorden förrättad åren 1803, 1804, 1805 och 1806. *Adam Joh. v. Krusenstern* på H. M. Kejsarens of Ryssland befallning. Öfwresättning. Vols. 1—3 Örebro. 1811—1812. 12°.

*14378. **Reise** omkring jorden. *Adam Joh. Krusenstern*. Oversat. ved A. E. Boye. Kjöbenhavn. 1818. 8°.

*14379. **Reis** random de wereld, in de jaren 1803 tot 1807. *G. H. v. Langsdorff*. Uit het Hoogduitsch door M. Stuart. Vols. 1—2. Haarlem en Amsterdam. 1813. Vols. 3—4. Amsterdam. 1819. 8°.

*14380. **Idem.** Nieuwe Uitgame. Vols. 1—2. 1818. 8°.

14381. **О первомъ** путешествіи русскихъ вокругъ свѣта. Статист. журналъ. 1806. Т. 1. Ч. 1; стр. 281—289.

Здѣсь говорится о плаваніи корабля «Нева» подъ командою капитана *Лисянскаго*.

*14382. **Путешествіе** вокругъ свѣта въ 1803—1806 гг. на кораблѣ «Нева», подъ начальствомъ флота кап.-лейт. *Юрія Лисянскаго*. 2 ч., съ фигурами и картою. Спб. 1812. 8°.

*14383. **A voyage** round the world in the years 1803, 1804, 1805 and 1806; performed, by order of H. I. M. Alexander I, in the ship Neva, by *Urey Lisiansky*. London. 1814. 4°.

*14384. **Выписки изъ журнала** путешествія кап.-лейт. Головнина. Записки Госуд. Адмиралт. Департ. 1815. Ч. 3; стр. 1—57.

Здѣсь помѣщенъ разборъ путешествія *Головнина* кап. *Крузенштерномъ*. Капитанъ *Головнинъ*, въ 1811 г., по порученію министра, осматривалъ Курильскіе острова и татарскій берегъ и сообщилъ новыя и весьма любопытныя свѣдѣнія касательно географіи этихъ острововъ, а также колоній японцевъ на нѣкоторыхъ изъ южныхъ острововъ сей гряды. Въ концѣ статьи говорится о плѣненіи *Головнина* японцами и описываются нравы и обычаи курильцевъ.

*14385. **Выписки** изъ журнала путешествія капитана-лейтенанта *Головнина*. Записки Адмиралт. Департ. 1815. Ч. 3; стр. 1—57.

*14386. **Извѣстіе** о плаваніи шлюпа «Камчатки», съ присовокупленіемъ извлеченій изъ записокъ *Г. Головнина*. Сынъ Отечества. 1818. Ч. 50. № 47; стр. 49—69. № 48; стр. 97 111. № 49; стр. 145—165. № 50; стр. 193—206. № 52; стр. 308—314.

Въ концѣ статьи говорится о пребываніи въ Камчаткѣ.

*14387. **Путешествіе** россійскаго имп. шлюпа «Діаны» изъ Кронштадта въ Камчатку, совершенное подъ начальствомъ флота лейтенанта *Головнина*, въ 1807—1809 гг., съ присовокупленіемъ сокращенныхъ записокъ о плаваніи его для описи Курильскихъ острововъ въ 1811 г. Изд. Адмиралт. Департ. 3 части. Спб. Морск. тип. 1819. 4°. Ц. 15 р.

*14388. **Путешествіе** вокругъ свѣта флота капитана *Головнина*. Сынъ Отечества. 1820. Ч. 59. № 1; стр. 26—30. № 2; стр. 66—79. № 3; стр. 95—115. № 5; стр. 210—224. № 6; стр. 252—268. Ч. 60. № 7; стр. 10—27. № 8; стр. 49—68. № 9; стр. 113—126. № 12; стр. 257—264. Ч. 61. № 13; стр. 3—10. № 14; стр. 64—74. № 15; стр. 89—104. № 16; стр. 137—151. № 17; стр. 196—203. № 18; стр. 253—268. № 19; стр. 281—299. Ч. 62. № 21; стр. 49—79. № 22; стр. 114—122. № 23; стр. 152—174. № 24; стр. 218—225. № 25; стр. 269—275. № 26; стр. 289—316. Ч. 63. № 27; стр. 16—25. № 28; стр. 49—72. № 29; стр. 121—129. № 30; стр. 165—175. № 32; стр. 265—272. Ч. 65; стр. 241—259. Ч. 66. № 47; стр. 3—20. № 49; стр. 118—125. № 52; стр. 271—283.— 1821. Ч. 71. № 33; стр. 311—321. Ч. 72. № 34; стр. 21— 35. № 35; стр. 68—75.

Въ 60-мъ и др. т. говорится о пребываніи *Головнина* въ Камчаткѣ и Алеутскихъ островахъ.

*14389. **Путешествіе** вокругъ свѣта на военномъ шлюпѣ «Камчатка» въ 1817—1819 г. совершенное флота капитаномъ *Головнинымъ*. 2 части. Спб. Морск. тип. 1822. 4°. Ц. 30 р.

Сынъ Отечества. 1823. Ч. 90. № 47; стр. 36—37.

*14390. **Путешествіе** вокругъ свѣта флота капитана *В. М. Головнина*. Журн. для чтенія воспитан. военно-учебн. заведеній. 1839. Т. 16. № 62; стр. 111—137.

*14391. **Сочиненія** и переводы *В. М. Головина*. 5 томовъ. Спб. 1864. Въ тип. Морск. Министерства. 8°. Въ 1-мъ т. II, XXIV, 352 стр., портретъ, 2 карты, 6 плановъ и видовъ; во 2-мъ т. I н. и 374 стр.; въ 3-мъ т. VII н., 283, XXVIII, 114, LXXI стр., 2 карты, 13 плановъ и видовъ; въ 4-мъ т. VII н. и 520 стр. и въ 5-мъ т. II и 204 стр.

Къ Сибири, въ этомъ изд., относятся слѣдующія статьи. Въ 1-мъ т. 1) Путешествіе

Россійскаго шлюпа «Діана» изъ Кронштадта въ Камчатку въ 1807—1809 г.

Въ 3-мъ т. Путешествіе вокругъ свѣта на шлюпѣ «Камчатка» въ 1817—1819 гг.

Въ 5-мъ т. Замѣчанія *В. М. Головнина* о Камчаткѣ и Русской Америкѣ въ 1809—1811 гг. Въ началѣ 1-го тома помѣщена біографія *В. М. Головнина*.

***14392. Feodora Golovnina** vypovězeni do Sibirie. Dle F. Körbera vydělal J. Vávra Lomnický. Hradec Králow. 1858. 12°.

***14393. Feodor Golownins** förvisning till Sibirien. Berättelse *K. Körber*. Efter Tyskan. Stockholm. 1857. 16°.

***14394. Троекратное** плаваніе *Рикорда* къ освобожденію Головнина и товарищей его, находившихся въ плѣну у японцевъ. Русскій Вѣстникъ. 1817. № 15 и 16; стр. 3—42.

Много свѣдѣній о Камчаткѣ.

***14395. Письмо** Иркутскаго жителя *Федора Панаева*. Русскій Вѣстникъ. 1814. Кн. 12; стр. 9—23.

По поводу статьи въ 4-й кн. «Русскаго Вѣстника» 1811 г.: о путешествіи вокругъ свѣта.

14396. Отправленіе «Рюрика» изъ Кронштадта. Сынъ Отечества. 1815. Ч. 23. № 31; стр. 218—220.

14397. Перечень писемъ путешествующаго на кораблѣ «Рюрикъ» г. лейт. *Коцебу* къ отцу его. Сынъ Отечества. 1816. Ч. 32. № 35; стр. 118—120.

***14398. Выписка** изъ журнала путешествія лейт. *Коцебу* отъ Хили до Камчатки. Спбургскія Вѣдомости. 1817. № 41—44, 46 и 47.

***14399. Выписка** изъ журнала командующаго «Рюрикомъ», лейт. *Коцебу*, отъ береговъ Хили до Камчатки съ замѣчаніями объ открытіяхъ, Ле-Мера Шоупена и Роггевейна. *Крузенштернъ*. Сынъ Отечества. 1817. Ч. 37. № 18; стр. 201—221.

14400. Извѣстіе о плаваніи кругомъ свѣта корабля «Рюрикъ». Сѣв. Почта. 1817. № 84 и 1818. № 64.

14401. Выписка изъ письма Коцебу о плаваніи брига «Рюрикъ». Сѣв. Почта. 1817. № 18.

14402. Выписка изъ журнала брига «Рюрикъ», отправленнаго кругомъ свѣта г. государств. канцлеромъ гр. Н. П. Румянцевымъ, со времени отплытія сего судна изъ Камчатки до прибытія въ Новый Альбіонъ. Духъ Журналовъ. 1817. Ч 23. № 43; стр. 735—740.

***14403. Извѣстія** о плаваніи корабля «Рюрикъ» подъ командою флота лейтенанта Коцебу. Сынъ Отечества. 1817. Ч. 36. № 9; стр. 118—120 и 1818. Ч. 47. № 32; стр. 276—281.

Плавалъ въ Беринговъ проливъ для отысканія сѣверо-восточнаго морскаго прохода и открылъ заливъ Коцебу у Берингова пролива.

14404. Краткое извѣстіе о путешествіи лейтенанта *О. фонъ-Коцебу*. Русскій Вѣстникъ. 1818. № 207 и 209.

***14405. Путешествіе** въ Южный океанъ и въ Беринговъ проливъ для отысканія сѣв.-вост. морскаго прохода; предпринятое въ 1815—1818 г. иждивеніемъ гр. Н. П. Румянцова на кораблѣ «Рюрикъ», подъ начальствомъ флота лейтенанта *Коцебу*. 3 ч., съ приложеніемъ особливаго атласа, къ сему путешествію принадлежащаго. Спб. Тип. Н. Греча. 1821—1823. 4°. Ц. 60 р.

***14406. О плаваніи** капитана Коцебу вокругъ свѣта. *Мальтъ-Брюнъ*. Перев. съ французскаго. Вѣстникъ Европы. 1821. № 24; стр. 316—330.

***14407. Извѣстіе**, сообщенное г. *Мальтъ-Брюномъ*: о путешествіи г. Хориса вокругъ свѣта на бригѣ «Рюрикъ», подъ начальствомъ г. Коцебу въ 1815—1818 гг. Сѣв. Архивъ. 1822. Ч. 3; стр. 381—398.

***14408. Замѣчанія** русскаго на нѣкоторые отрывки, помѣщ. въ путешествіи г. Коцебу кругомъ свѣта, изд на нѣм. языкѣ въ Веймарѣ. Русскій Инвалидъ. 1822. № 294; стр. 1175—1176. № 295; стр. 1179—1180. № 296; стр. 1183—1184. № 297; стр. 1187—1188. № 299; стр. 1195—1196. № 300; стр. 1199—1200. № 301; стр. 1203 - 1204. № 302; стр. 1207—1208. № 303; стр. 1211—1212. № 304; стр. 1215—1216. № 305; стр. 1219—1220 и № 306; стр. 1223—1224.

14409. Оправданіе. *О. Коцебу.* Сынъ Отечества. 1822. Ч. 81. № 45; стр. 211—217.

Касается его плаванія въ Беринговомъ проливѣ.

***14410. Донесенія** отъ ученыхъ, бывшихъ въ путешествіи на шлюпѣ «Предпріятіе», поданныя 2-го Авг. 1826 г. Записки Адмиралт. Департ. 1826. Ч. 11; стр. 403—414.

***14411. Донесенія** Государств. Адмиралтействъ-Коллегіи отъ командира шлюпа «Предпріятіе» кап.-лейт. *Коцебу* и командира фрегата крейсера кап. 2-го ранга *Лазарева 2-го*. Записки Адмиралт. Департ. 1825. Ч. 9; стр. 454—466.

***14412. Выписка** изъ журнала плаванія шлюпа «Предпріятіе», подъ командою капитана *Коцебу*, съ 23-го Февр. 1825 г. Записки Адмиралт. Департ. 1826. Ч. 11; стр. 372—402.

***14413. Путешествіе** вокругъ свѣта флота капитанъ-лейтенанта *Коцебу*. Спб. 1829 г.

Сѣв. Пчела. 1829. № 78.

***14414. Voyage** pittoresque autour du monde. Resumé général des voyages de découvertes de Magellan, ... Krusenstern .... Kotzebue, ... Lutke ..... etc. *J. Dumont d'Urville.* Vols. 1—2. Paris. 1834—1835.

***14415. A voyage** of discovery, into the South-Sea and Beering's Straits, for the purpose of exploring a North-East passage, undertaken in the years 1815—1818, of the expense of count Romanzoff. *Otto v. Kotzebue.* Vols. 1—3. London. 1821. 8°.

***14416. Bemerkungen** und Ansichten auf einer Entdeckungs-Reise in den Jahren 1815—1818 auf dem Rurick, unter dem Befehle des Lieutenants Schiffe O. v. Kotzebue. *Adelb. de Chamisso.* Weimar. 1821. 4°.

***14417. A new** voyage round the world, in the years 1823, 1824, 1825 and 1826. *Otto v. Kotzebue.* Vols. 1—2. London. 1830. 8°.

***14418. Reise** um die Welt, in den Jahren 1823, 1824, 1825 und 1826. *Otto v. Kotzebue.* Vols. 1—2. Weimar und St.-Petersburg. 1830. 8°.

***14419. Otto v. Kotzebue's** neue Reise um die Welt, in den Jahren 1823, 1824, 1825 und 1826, für die Jugend bearbeitet *C. Fr. v. Dietzsch.* 2-te Aufl. Leipzig. 1847. 16°.

***14420. Die neueren** Entdeckungsreisen. Für die Jugend bearbeitet (Contient le voyage d'*O. de Kotzebue* autour du monde). *C. W. Hoffmann.* Leipzig. 1848. 16°.

***14421. Resor** i Söderhafvet, innehållande. *Hr. Kotzebues* resa. Stockh. 1828. 8°.

***14422. Resa** omkring jorden *Otto v. Kotzebue* öfversatt af A. W. Stockholm. 1830. 8°.

***14423. Ontdekkingsreis** in de Zuid-zee en naar de Berings-Straat in den Jaren 1815, 1816, 1817 en 1818. *Otto v. Kotzebue.* Uit het Hoogduitsch. Vols. 1—3. Amsterdam. 1822. 8°.

***14424. Nieuwe** ontdekkingsreise rondom de wereld, in de Jaren 1823, 1824, 1825 en 1826. *Otto v. Kotzebue.* Uit het Hoogduitsch vertaald. Vols. 1 — 2. Haarlem. 1830. 8°.

***14425. Плаваніе** шлюпа «Аполлона» въ 1821—1824 годахъ. *Хрущовъ.* Записки Адмиралт. Департ. 1826. Ч. 10; стр. 200—272.

14426. Возмущеніе на русскомъ фрегатѣ. Кругосвѣтное плаваніе фрегата «Крейсеръ», въ 1822—1825 г., подъ командою М. П. Лазарева. *Д. И. Завалишинъ.* Древн. и Нов. Россія. 1877. № 9 и 10—11.

Сборникъ морскихъ статей. 1877. № 12; стр. 535—540. (Реп. *Л.*).

***14427. Плаваніе** шлюпа «Ладоги» въ 1822, 1823 и 1824 годахъ, подъ начальствомъ капитанъ-лейтенанта *Лазарева I-го.* Записки Адмиралт. Департ. 1826. Ч. 11; стр. 57—93.

***14428. Извлеченіе** изъ записокъ медико-хирурга *Фигурина*, веденныхъ во время описи береговъ Сѣверо-восточной Сибири. Записки Государств. Адмиралт. Департ. 1823. Ч. 5; стр. 259—328.

Г. *Фигуринъ* участвовалъ въ Устьянской экспедиціи, подъ начальствомъ флота лейтенанта *Анжу.* Въ своихъ запискахъ онъ говоритъ о географическомъ положеніи и свойствахъ земли, климатѣ, погодѣ и животныхъ.

*14429. **Плаваніе** вокругъ свѣта на шлюпѣ «Ладога», въ 1822, 1823 и 1824 гг. Шлюпомъ начальствовалъ капитанъ-лейт. *Андрей Лазаревъ* (нынѣ капитанъ 1-го ранга). Изд. по Высоч. повелѣнію. Спб. Морск. тип. 1832. 8°. Ц. 1 р. 50 к.

1) Журн. Министр. Внутр. Дѣлъ. 1833. Ч. 28. Кн. 1; стр. 98—109.
2) Москов. Телеграфъ. 1832. Ч. 46. № 16; стр. 562—566.

*14430. **Отрывки** изъ журнала плаванія *Г. Хромченки* въ 1822 году. Сѣв. Архивъ. 1824. Ч. 10; стр. 254—276, 303—314. Ч. 11; стр. 38—64, 119—131, 177—186, 235—248, 297—312.

Въ началѣ *Ф. Булгаринъ* кратко говоритъ о 8 экспедиціяхъ, которыя съ 1803 г. были отправлены для пріисканія пути, черезъ который можно было бы снабжать колоніи необход. продуктами изъ Росс. портовъ и для другихъ ученыхъ цѣлей. Экспедиція *В. С. Хромченки* и морехода *Этолина* была отправлена съ тою же цѣлью. Статья не окончена. Ее можно также прочесть въ «Хронолог. исторіи всѣхъ путешествій» *В Н. Берха*. Въ статьѣ заключаются этнограф. свѣдѣнія объ алегмутцахъ, сѣв.-амер. племени, и сообщается краткій словарь ихъ языка. Также о жителяхъ остр. Стюардъ и Чуаканъ или св. Лаврентія.

*14431. **Плаваніе** шлюпа «Кроткаго», подъ начальствомъ 2-го ранга Врангеля, въ Камчатку, къ россійскимъ селеніямъ въ Америкѣ и обратно. Записки Учен. Комит. Морск. Штаба. 1828. Ч. 1; стр. 144—149.

14432. **Извлеченіе** изъ письма доктора *Мертенса* г. Фусу изъ Петропавловскаго порта, 7 Іюля 1828 г. Москов. Вѣдомости. 1829. № 19.

О зимнемъ путешествіи вокругъ свѣта.

14433. **Экспедиція** флота капитана *Литке* кругомъ свѣта. Спбургскія Вѣдомости. 1829. № 108.

*14434. **Путешествіе** вокругъ свѣта, совершенное по повелѣнію Имп. Николая I-го, на военномъ шлюпѣ Сенявинѣ, въ 1826—1829 гг., флота капитаномъ *Федоромъ Литке*. Отд. мореходное, съ атласомъ. 3 ч. Спб. 1835—1836. 8°. Ц. безъ атласа 6 р.

1) Сѣв. Пчела. 1835. № 5 и 1836. № 60—68. (Рец. *М. М—скаго*).
2) Библіотека для Чтенія. 1835. Т. 9; стр. 1—32.

*14435. **Voyage** autour du monde exécuté par ordre de S. M. l'Empereur Nicolas 1-er sur la corvette Le Séniavine, dans les années 1826, 1827, 1828 et 1829. Par *Fr. Lütke*. Traduit du russe par F. Boyé. Vol. 1—2. Partie historique. Paris. 1835. Vols 3. Travaux des naturalistes, rédigé par *Alex. Postels*. Paris. 1836. 8°. Atlas. S. a. fol.

*14436. **Idem**. Partie nautique. St.-Pétersbourg. 1836. 4°.

*14437. **Письма** барона *Врангеля* изъ Сибири и Сѣверо-американскихъ колоній въ Dorpat. Jahrb. № 4.—Обозрѣніе иноязычныхъ газетъ и журналовъ въ Россіи за 1834 г. *В. Книрима*. Журн. Министр. Народн. Просв. 1835. Ч. 8. № 11 (стр. 355—430).

*14438. **Путешествіе** изъ Ситхи въ Спбургъ. *Врангель*. Сѣв. Пчела. 1836. № 240, 241, 242, 243, 244, 245, 246, 259, 260, 261, 262, 263 и 264. (Былъ изд. отдѣльно: Очеркъ пути изъ Ситхи въ Спбургъ. Соч. *Врангеля*. Спб. 1836. Тип. Н. Греча. 12°. Ц. 1 р.

Библіотека для Чтенія. 1837. Т. 22, отд. 6; стр. 31.

14439. **Отправленіе** военнаго транспорта «Иртышъ», изъ Кронштадта въ Охотскъ. Записки Гидрограф. Департ. Морск. Министр. (1844). Ч. 2; стр. 432—436.

14440. **Плаваніе** транспорта «Иртышъ», отъ Маниллы до Петропавловска. Записки Гидрограф. Департ. Морск. Министр. (1846). Ч. 4; стр. 411—412.

*14441. **Письмо** русскаго моряка на пути отъ Вальпарайзо до Ситхи въ 1850 г.—Петропавловскъ. *П. В—ій*. Отечеств. Записки. 1851. Т. 74. № 1; стр. 22—43.

14442. **Нѣсколько** словъ о кругосвѣтномъ плаваніи русскихъ купеч. кораблей Ахта и Фрея. Доставлено *И. С. Вавиловымъ*. Сѣв. Пчела. 1851. № 126.

14443. **Объ отплытіи** изъ Кронштадта трехъ военныхъ судовъ и одной яхты къ вост. берегамъ Сибири. Вѣстникъ Имп. Русск. Географ. Общ. 1853. Ч. 9; стр. 12—13.

14444. **Выписка** изъ письма *Іоргана*, командира корабля «Цесаревичъ», принадлеж. Россійско-Америк. компаніи, отъ 24-го

Авг. 1853 г. Морской Сборникъ. 1854. Ч. II. № 1; стр. 114—115.

*14445. **Плаваніе** фрегата «Аврора» отъ Каллао до Петропавловска. Морской Сборникъ. 1854. Ч. 1. № 12; стр. 167—192.

*14446. **Замѣтки** на пути отъ Маниллы до береговъ Сибири. *Н. Гончаровъ.* Журн. для чт. воспитан. военно-учебн. заведеній. 1857. Т. 128. № 511 и 512; стр. 287—334 и 419—460.

14447. **Замѣчаніе** о плаваніи отъ острововъ Теусима до Николаевска. *Кузнецовъ.* Морск. Сборникъ. 1858. № 1; стр. 431.

14448. **Извѣстіе** о плаваніи русской эскадры Тихаго океана съ генералъ-губернаторомъ Вост. Сибири гр. Муравьевымъ-Амурскимъ. Кавказъ. 1859. № 96.

14449. **Тоже.** Сѣв. Пчела. 1859. № 256.—Иркутскія губ. вѣд. 1859. № 44

*14450. **Морская** экскурсія въ Ситхинскую губу. *Киттлицъ.* Вѣстникъ Естеств. Наукъ. 1859. № 7 и 8; стр. 875—890 и 978—999.

14451. **Плаваніе** въ Японскомъ морѣ. *А. Пещуровъ.* Морской Сборникъ. 1862. Т. 7; стр. 79—92.

*14452. **Фрегатъ** «Паллада». Очеркъ путешествія *И. А. Гончарова.* Т. 1 и 2. Изд. 2-е. Спб. 1862. Тип. Морск. Минист. 12°. II, 497, IV и 663 стр.

*14453. **Тоже.** Въ 2-хъ тт. съ портр. автора, гравир. Пожалостинымъ. *И. Гончаровъ.* Изд. 3-е. Глазунова. Спб. 1879. 8°.

1) Голосъ. 1879. № 137.
2) Донск. обл. вѣд. 1879. № 67. (Рец. *И. Т.*).
3) Нива. 1879. № 31.
4) Педагогич. Листокъ при Дѣтск. Чтеніи. 1859. № 3—4; стр. 264—275. (Рец. *М. Х. Окн.*).

14454. **Изъ путешествія** г. Гончарова: Русскіе въ Японіи въ концѣ 1853 и въ началѣ 1854 г. Изъ Якутска. Атлант. океанъ. Островъ Мадера. Ликейскіе острова и Манилла. *С. Дудышкинъ.* Отечеств. Записки. 1856. Т. 104. № 1; стр. 35—50.

1) Журн. Мин. Нар. Просв. 1868. Ч 138. № 4; стр. 242—243. (Краткій отзывъ г. *С.*).
2) Московск. Обозрѣніе. 1859. № 2; стр. 6. (Небольш. отзывъ).
3) Морск. Сборникъ. 1862. № 5—6; стр. 23—41. (Рец. *И. Рикачева*).
4) Молва. 1857. № 12. (Статья *В. П. Попова*).
5) Современникъ. 1858. Т. 69; стр. 195—197.
6) Библ. для чтенія. 1856. Т. 135; стр. 25—41. (Рец. —*ина*). Т. 150; стр. 1—11. (Рец. *И. Л.*).

*14455. **Отъ бухты** св. **Владиміра** до Амура. *А. Вышеславцевъ.* Русск. Вѣстникъ. 1860. Сент., кн. 1; стр. 179—211.

Описаніе бухтъ св. Владиміра, св. Ольги, Императорской, Дуэ, де-Кастри и Николаевской.

*14456. **Очерки** перомъ и карандашомъ изъ кругосвѣтнаго плаванія въ 1857—1860 г. *А. Вышеславцевъ.* Съ 27-ю литограф. Поля-Пети, фронтисписъ А. Шарльманя, рисунки съ эскизовъ автора на камнѣ П. Шишкина, В. Верещагина, П. Джогина и А. Гине. Спб. 1862. 8°. Ц. 5 р.

1) Отеч. Записки. 1863. № 147; стр. 97—98.
2) Морск. Сборникъ. 1862. № 11.
3) Кронштт. Вѣстникъ. 1862. № 112.
4) Иллюстрація. 1862. № 246.
5) Книжн. Вѣстникъ. 1863. № 1.
6) Archiv für wissensch. Kunde Russl. von Erman. 1857. 16 Bnd. S. 583—610.

14457. **Частная** кругосвѣтная экспедиція. Знаніе. 1873. Т. 2. № 4; стр. 52—54.

14458. **Первое** парусное судно, прошедшее Татарскій проливъ изъ Корейскаго въ Охотское море. *А. Андреевъ.* Яхта. 1876. № 5.

*14459. **Плаваніе** по Восточному океану. *К. К. Нейманъ.* Извѣстія Сибир. отд. Русск. Географ. Общ. 1877. Т. 8. № 1—2; стр. 43—56. № 3—4; стр. 83—94. № 5—6; стр. 147—155.

*14460. **Путешествіе** *Вс. Крестовскаго* на эскадрѣ ген.-адъют. Лесовскаго. Правит. Вѣстникъ. 1881. № 25, 29, 30—32, 34—36, 55—59, 78, 92—99, 101—103, 122—125, (157—166, 171, 183, 190, 191 и 193).

14461. **Изъ дневника** плаванія на крейсерѣ «Россія». Отъ Кронштадта до Владивостока и обратно. Кронштт. Вѣстникъ. 1881. № 5 и 15.

14462. **Отъ Кронштадта до Владивостока.** *П. Милюковъ.* Минута. 1881. № 106, 108 и 109.

14463. **Новости** изъ Берингова моря. *О. Нордквистъ.* Извѣстія И. Географ. Общества. 1881. № 2; стр. 19—20.

*14464. **Съ восточнаго** поморья. Очеркъ. Кронштт. Вѣстникъ. 1882. № 3, 10, 13, 18, 24 и 31.

14465. Кое-что о плаваніи клипера «Крейсеръ» въ Камчатку. Владивостокъ. 1885. № 45.

14466. Сплавомъ. (Путевыя впечатлѣнія). Владивостокъ. 1886. № 31, 34, 44, 48 и 49.

14467. Краткія свѣдѣнія о плаваніи шхуны «Тунгузъ» въ минувшую навигацію. Владивостокъ. 1887. № 49.

14468. Отъ Владивостока до мыса Наваринъ. (Изъ записокъ шкипера). *Г.* Владивостокъ. 1888. № 31, 32 и 35.

14469. Подробности плаванія лодки «Перна» при поимкѣ безпаспортныхъ манзъ. Владивостокъ. 1888. № 33 и 34.

14470. Плаваніе лодки Сивучъ съ начальникомъ южно-уссурійской экспедиціи. Владивостокъ. № 40, 41 и 42.

14471. Плаваніе лодки «Сивучъ» къ устью р. Анадыри, къ м. Восточному и обратно. Владивостокъ. 1890. № 39, 40, 43 и 45.

14472. На шхунѣ «Алеутъ» до Тюленьяго о-ва и обратно. (Бѣглые штрихи). *И. К.* Владивостокъ. 1890. № 43 и 44.

14473. Дополнительныя свѣдѣнія о плаваніи парусной шхуны «Крейсерокъ» у южн. берега Сахалина. Владивостокъ. 1888. № 45.

14474. Нѣсколько словъ о плаваніи клипера «Разбойникъ» на сѣверѣ. Статья *И. И. И.* Владивостокъ. 1888. № 41 и 42.

***14475. Кругосвѣтнымъ** путемъ изъ Москвы на Амуръ и по Сибири. *А. И. Розовъ.* Москва. 1888. Тип. А. Мамонтова. 8°. IV, 253 и 18 стр. (2,400 экз.). Ц. 1 р.

14476. Сибирскія изслѣдованія г. Розова. Владивостокъ. 1888. № 37.

14477. Изъ Кронштадта въ Владивостокъ. (Впечатлѣнія моряка). *Н. Гладкій.* Владивостокъ. 1888. № 3—7, 10, 12—15 и 18—21.

***14478. Крушеніе** корабля Невы у береговъ Новоархангельскаго порта. Разсказъ очевидца *А. Маркова.* Москвитянинъ. 1849. Ч. 4, № 15. (Авг.). Кн. 1; стр. 97—120.

***14479. Путешествіе** *Ла Перуза* въ Южномъ и Сѣверномъ Тихомъ океанѣ, въ продолженіи 1785, 1786, 1787 и 1788 г. Извлечено изъ описанія, изданнаго въ Парижѣ въ 1798 г., *Логиномъ Голенищевымъ-Кутузовымъ.* 2 ч. Спб 1800—1802. 8°.

***14480. Das von den Russen,** in den Jahren 1765, 66, 67, entdekte nordische Insel-Meer, zwischen Kamtschatka und Nord-Amerika. *Jac. V. Stählin.* Stuttgart. 1777. 12°.

***14481. An account** of the new Northern Archipelago lately discovered by the Russians in the seas of Kamtschatka and Anadir. *Jac. V. Stählin.* Translated from the german original. Annexe: A narrative of the singular adventures of four Russian sailors, wo were cast away on the desert island of East-Spitzbergen. By *P. L. Leroy.* (Translated from the german original). London. 1774. 8°.

***14482. Histoire** de Saint-Kilda. *Kennelh Macaulay.* (Annexes: Relation du nouvel archipel septentrional, découvert par les Russes dans les mers de Kamtschaka (sic) et de l'Anadir. Par *J. v. Staehlin.* Traduite en Anglais de l'original Allemand, et de l'Anglais en français. Recit des aventures singulières de quatre voyageurs russes, qui furent jettés dans l'isle de Spitzbergen Oriental (par *Leroy*). Paris. 1782. 8°.

***14483. Account** of the Russian discoveries between Asia and America. To which are added, the conquest of Siberia, and the history of the transactions and commerce between Russia and China. *Will. Coxe.* London. 1780. 4°.

***14484. Idem.** 2 ed. 1780. 4°.

***14485. Idem.** 3 ed. 1787. 8°.

***14486. Idem.** 4-th ed. 1804. 8°.

***14487. Nouvelles** découvertes des Russes entre l'Asie et l'Amérique avec l'histoire de la conquête de la Sibérie et du commerce des Russes et des Chinois. *Will. Coxe*, traduit de l'anglais. Paris. 1781. 4°.

***14488. Idem.** Neuchatel. 1781. 8°.

***14489. Die neuen** Entdeckungen der Russen zwischen Asien und America, nebst der Geschichte der Eroberung Sibiriens und des Handels der Russen und Chineser. *Will.*

Coxe. Aus dem Englischen übersetzt. Frankfurt und Leipzig. 1783. 8°.

*14490. **Journal** historique du voyage de *M. de Lesseps*, depuis l'instant ou il a quitté les frégates françaises au port Saint-Pierre et Saint-Paul du Kamtschatka. Vols 1—2. Paris. 1790. 8°.

*14491. **Voyage** du Kamtchatka en France. Par. *de Lesseps*. Paris. 1881. 18°.

*14492. **Dr. Fabius.** Voyage du Kamschatka à Paris par *J. B. de Lesseps*. Le Français. 1880. 30 Juin.

*14493. **Historisch** dagverhaal deer Reise van den Heer de *Lesseps*, zedert het verlaaten van den Heer Graaf *de la Perouse*'in de haven van St.-Pieter en Palus op Kamtschatka, to op zijne komst in Frankrijk. Naar het Fransch. Vols 1—2. Utrecht. 1791—1792. 8°.

*14494. **A voyage** round the world from 1806 to 1812; in which Japan, Kamschatka, the Aleutian islands and the Sandwich islands, were wisited. *Archibald Champbell*. Edinburgh. 1816. 8°.

*14495. **Narrative** of a voyage to the Pacific and Beering's Strait, to the cooperate with the Polar Expeditions, performed in His Majesty's Ship Blossom, under the command of captain *F. W. Beechey*, R. N., in the years 1825—1828. London. 1831. Путешествіе въ Тихій Океанъ и Беринговъ проливъ для содѣйствія мореплавателямъ, отправленнымъ къ изысканіямъ въ близости полюсовъ, совершенное на королевскомъ суднѣ Блоссомъ, подъ начальствомъ *Ф. В. Бичея*, въ 1825—28 г. Записки Учен. Комитета Морскаго Штаба. 1832. Ч. 8; стр. 221—237.

*14496. **Reise** um die Erde durch Nord-Asien und die beiden Oceane in den Jahren 1828, 1829 und 1830. *Adolph Erman*. Vols. 1—5. Berlin. 1833—1848. 8°. Atlas. (ib. 1833) fol. Idem. Verzeichniss von Thieren und Pflanzen, ib. 1835. fol.

*14497. **Dziennik** podróży przez całą wzdłuż Azyą, lotem od portu Ochotska Oceanem przez wyspy Kurylskie do Niższéj Kamczatki, a ztamtąd na powrót do tegoż portu na psach i jeleniach. *Józ. Kopeć*. Wrocław. 1837. 8°.

*14498. **Eine** Reise um die Welt, von Westen nach Osten durch Sibirien, und das Stille und Atlantische Meer. *Heinr. Tilling*. Aschaffenburg. 1854. 8°.

*14499. **The North** pacific surveying and exploring expedition; or my last cruise. Where we went and what we saw: being an account of visits to... the coasts of China, Formosa, Kamtschatka, Siberia and the mouth of the Amoor river. *A. W. Habersham*. Philadelphia. 1857. 8°.

*14500. **Japan**, the Amoor, and the Pacific, with notices of other places comprised in a voyage of circumnavigation in the Imperial Russian corvette «Rynda», in 1858—1860. *Henry Arth. Tilley*. London. 1861. 8°.

*14501. **Seize** mille lieues à travers l'Asie et l'Océanie, Siberie... fleuve Amour. Voyage exécuté pendant les années 1858—1861. C-te *Henri Russell-Killough*. Vols 1—2. Paris 1864. 12°.

*14502. **Idem**. Paris. 1866. 12°.

*14503. **Aus Japan** nach Deutschland durch Sibirien. Von *Wilh. Joest*. Köln. 1883. 8°.

*14504. **The Crime** of the Marchesa to Kamtschatka and New-Guinea. *F. H. H. Guillemard*. Vols. 1—2. London. 1886. 8°.

*14505. **Aus Japan** nach Deutschland durch Sibirien. *Wilh. Joest*. 2-te Aufl. Köln. 1887. 8°.

*14506. **De Paris** au Japan á travers la Sibérie. *Edm. Cotteau*. 3-e éd. Paris. 1888. 8°.

14507. **Neue Fahrten** zur See nach Sibirien. Globus. 1891. 59 Bud. (7—8).

ж. Гидрографія.

аа) Гидрографія вообще. Моря, проливы, берега и пр.

14508. **Частныя** гидрографическія изслѣдованія. Записки Гидрограф. Департ. Морск. Министерства. (1844). Ч. 2; стр. 437—440.

Въ Каспійскомъ морѣ.—На Сѣверномъ берегу Сибири, по рѣкѣ Печорѣ.

*14509. **Записки** Гидрографич. Департ. Морскаго Министерства. Часть V. 1847 г. 1) Проектъ Ломоносова и экспедиція Чичагова. 2) Опись береговъ Сѣв. Океана, отъ Канина Носа до Обдорска, штурмановъ Иванова и Бережныхъ. Замѣтки о Каспійскомъ морѣ. Статья *Ф. В.* Сѣв. Пчела. 1848. № 6.

*14510. **Отчеты** директора Гидрограф. Департамента, помѣщ. въ Морскомъ Сборникѣ.

Въ этихъ отчетахъ заключается много свѣдѣній о гидрографіи Сѣв. и Вост. океана, также вообще въ неоф. части «Морскаго Сборника».

14511. **Гидрографическія** занятія шхуны «Востокъ» въ 1860 г. *Овсянкинъ.* Морск. Сборникъ. 1861. № 1; стр. 25—27. № 6; стр. 166—175.

*14512. **Краткій** гидрограф. обзоръ плаванія шхуны «Востокъ» въ 1875 г. Лейт. *М. Л. Онацевичъ.* Морск. Сборникъ. 1875; стр. 1—30.

*14513. **Уменьшеніе** водъ Арало-касп. опись низменности въ предѣлахъ Зап. Сибири. По картогр. изслѣдованіямъ за 100 лѣтъ. *Н. Ядринцевъ.* Извѣстія И. Русск. Геогр. Общ. 1886. Т. 22. № 1; стр. 53—63.

14514. **Гидрографическія** работы на отдален. востокѣ и М. Л. Онацевичъ. Съ портретомъ его. Всемірн. Иллюстрація. 1880. № 584.

*14515. **О приливахъ** въ сѣверномъ Великомъ океанѣ и Ледовитомъ морѣ. *Ф. П. Литке.* Записки Гидрограф. Департ. Морск. Минист. (1844). Ч. 2; стр. 353—376 и таблица.

*14516. **Таблицы** приливовъ для Бѣлаго моря, Лапландскаго берега и нѣкоторыхъ пунктовъ на Ледовитомъ морѣ, во время навигація 1851 г. Составилъ *П. Крузенштернъ 1-й.* Карлсруэ. 1851. 8°.

1) Москвитянинъ. 1852. Ч. 2. № 6. (Мартъ кн. 2); стр. 58.
2) Морской Сборникъ. 1851. № 12; стр. 531—534.
3) Архангельскія губ. вѣд. 1851. № 22—26.

14517. **Сѣверный** Ледовитый океанъ. Русскій энциклоп. Словарь *И. Березина.* Отд. IV. Т. 1; стр. 324—399.

*14518. **Берегъ** Ледовитаго моря между рѣками Оби и Оленекомъ. По съемкѣ 1734—1742 г. Записки лейтенанта *Х. П. Лаптева* и замѣчанія другихъ описателей. Записки Гидрограф. Департ. Морск. Минист. 1851. Ч. 9; стр. 1—77.

*14519. **Опись** береговъ Ледовит. моря между рѣкъ Оленека и Индигирки и сѣверн. острововъ. Лейт. *Анжу.* 1821—1823. *Ал. Соколовъ.* Записки Гидрограф. Департ. Морск. Минист. (1849). Ч. 7; стр. 117—212.

*14520. **Опись** береговъ Сѣвернаго океана отъ Канина Носа до Обдорска, штурмановъ *Иванова и Бережныхъ.* 1826—1828 г. Записки Гидрограф. Департ. Морск. Минист. (1847). Ч. 5; стр. 1—110.

*14521. **Гидрографическое** описаніе сѣв. берега Россіи. *М. Рейнеке.* 2 ч. Спб. 1843—50. 8°.

Москвитянинъ. 1851. Ч. 4. № 14. (Іюль); кн. 2; стр. 176—177.

*14522. **Описаніе** береговъ Ледовит. моря, отъ устья Яны до Баранова камня. *Г. Геденштромъ.* Сибирскій Вѣстникъ. 1823. Ч. 2; стр. 1—42.

14523. **Ледовитое** море. *П. Мушкинъ.* Московскія Вѣдомости. 1854. № 12.

14524. **По поводу** изслѣдованія нашего сѣвероазіат. поморья. *Н. Литкинъ.* Спбургскія Вѣдомости. 1873. № 73.

14525. **Сѣверное** поморье. *А. Пиге.* Съ картою. Изд. журнала Грамотей. Москва. 1873. 8° (1200 экз.). Ц. 30 к.

*14526. **Прибрежья** Ледовит. и Бѣлаго морей, съ ихъ притоками: по «Книгѣ большаго чертежа». *Е. К. Огородниковъ.* Спб. 1877. Тип. Майкова. 8°. 265 стр. (110 экз.). (Было помѣщено въ Запискахъ И. Русск. Географ. Общ., по отд. этнографіи. 1877. Т. 7.

Разборъ соч. г. Огородникова *И. Барсовъ.* Спб. 1879. Тип. Акад. Наукъ. 8°. 30 стр.

14527. **Берегъ** Ледовит. океана. Мірской Вѣстникъ. 1877. № 9; стр. 35—44.

*14528. **Сѣверные** берега Сибири между устьями Лены и Беринговымъ проливомъ. Природа и Люди. 1879. № 11; стр. 67—83 и № 12; стр. 112—127.

*14529. **Гидрографическая** командировка въ Восточный океанъ въ 1865—1871 г. Капитанъ-лейтенантъ *Старицкій.* (Изд. Морскаго Министерства). Спб. 1873. 8°.

*14530. **Гидрографическая** экспедиція въ Вост. океанъ лейт. *Онацевича*. Кронш. Вѣстникъ. 1879. № 124. 1880. № 115. Тоже. Голосъ. 1879. № 294. Тоже. Молва. 1879. № 348 и 349.

*14531. **Собраніе** наблюденій, произведенныхъ во время гидрограф. командировки въ Восточный океанъ. *Онацевичъ*. (Изд. Морск. Минист.) Спб. 1879. 8°.

*14532. **Магнитныя**, гидрологическія и метеороло г. работы и наблюденія въ Вост. океанѣ лейт. *Майдель*. Морск. Сборникъ. 1877. № 10; стр. 49—72 и 1880. № 9; стр. 37—51.

*14533. **Съ русскаго** берега (Японскаго моря). *Д. Романовъ*. Морск. Сборникъ. 1862. Т. 11; стр. 71—105.

Гидрограф. работы въ заливѣ Петра В.; проведеніе русско-кит. границы въ Южно-уссур. краѣ.

14534. **Описныя** работы и съемки въ Японск. морѣ. Отчетъ о работахъ Гидрограф. Департ. Морск. Минист. Записки Русск. Географ. Общ. 1863. Кн. 1; стр. 16—19.

14535. **Извѣстія** о гидрограф. работахъ у русск. береговъ Японск. моря. *Бабкинъ*. Морск. Сборникъ. 1863. № 2; стр. 60.

*14536. **Очеркъ** физич. географіи Сѣв.-Японск. моря. Акад. *Шренкъ*. Съ 2 карт. Прилож. № 3 къ 16-му т. Записокъ Акад. Наукъ. Спб. 1869. 8°. 254 стр.

1) Приложеніе къ отчету Русск. Геогр. Общ. за 1869 г.; стр. 49—58. (Рец. г. *Зеленаго*).
2) Морск. Сборникъ. 1870. № 2; стр. 1—37.

14537. **Чтенія** о современ. состояніи гидрографіи Японск. моря. *К. С. Старицкій*. Извѣстія Русск. Географ. Общ. 1873. Т. 8; стр. 176—179.

14538. **О гидрографіи** Японск. моря. Яхта. 1878. № 33.

*14539. **Руководство** для плаванія по Татарскому и Сангарскому проливамъ и устьемъ рѣки Амуръ. Спб. 1865. 8°.

*14540. **Лоція** Татарскаго пролива. Руководство для плаванія Татарск. или Сахалин. проливомъ. *Самохваловъ*. Литогр. въ Гидрогр. Департ. Морск. Минист. Спб. 1865. 8°. 230 стр. и 1 рисунокъ.

*14541. **Anleitung** zur Befahrung der Tatar- oder Sachalin-Strasse, wie des Amur-Limans. *S. P. Samochwalow* aus dem Russ. übersetzt. Von *H. J. Pallisen*. St.-Petersburg. 1866. 8°.

*14542. **Idem.** 2 Aufl. Hamburg. 1870. 8°.

14543. **Русское** прибрежье Тихаго океана. *Л. А. Большевъ*. Извѣстія Сибирск. отд. Имп. Русск. Географ. Общ. 1877. Т. 8; стр. 135—144.

*14544. **Нѣсколько** данныхъ о современномъ положеніи нашихъ сѣверо-восточныхъ прибрежій. *К. К. Нейманъ*. Сборникъ историко-статист. свѣдѣн. о Сибири. 1878. Т. II; стр. 1—27.

*14545. **Отрывокъ** изъ путевыхъ замѣтокъ. Сѣверо-зап. часть Тихаго океана. Авачинская губа. Морской Сборникъ. 1854. Ч. 2. № 2; стр. 117—135.

14546. **Историческій** очеркъ нашего гидрограф. знакомства съ водами и побережьями сѣвернаго Тихаго океана. Владивостокъ. 1889. № 15—19.

14547. **Сѣверный** берегъ Охотскаго моря. По картѣ лейтенанта *Шаховскаго*. 1817—1819 г. Записки Гидрограф. Департ. Морск. Минист. 1852. Ч. 10; стр. 156—162.

*14548. **Нѣсколько** измѣреній большихъ глубинъ Охотскаго и Японскаго морей. *К. Старицкій*. (Изд. Морск. Минист.). 1873. 8°.

14549. **О широтѣ** мыса Шилканъ. Записки Ученаго Комитета Морск. Штаба. 1832. Ч. 9; стр. 301—303.

На сѣверномъ берегу Охотскаго моря.

*14550. **О теченіяхъ** Охотскаго, Японскаго и смежныхъ съ ними морей. По термометрическимъ наблюденіямъ, произведеннымъ на русскихъ военныхъ судахъ. *Л. И. Шренкъ*. Съ 2 картами и 10 табл. діаграммъ. Приложеніе къ 23-му т. Записокъ Акад. Наукъ. № 3. Спб. 1874. 8°. Ц. 1 р. 60 к.

14551. **Гидрографическіе** труды и изслѣдованія русскихъ судовъ у береговъ Кореи, въ 1885—1887 годахъ. Владивостокъ. 1890. № 1.

14552. Берингово море, проливъ и острова. *Е. Огор...* Русскій Энциклоп. словарь *И. Березина.* Т. 3; стр. 524—526.

14553. Экспедиція г. Большева для съемки Татарскаго берега отъ залива Пластунъ до залива Де-Кастри. Голосъ. 1875. № 203.

14554. Объ изслѣдованіи берега Японскаго моря до Татарск. пролива. *Л. А. Большевъ.* Извѣстія Русск. Географ. Общ. 1876. № 3; стр. 107—109.

14555. Отчетъ г. *Большева* въ Географ. Общ. Спбургск. Вѣдомости. 1874. № 104.

***14556. Плаваніе** шхуны «Востокъ» въ 1874 г. Съ топограф. экспедиціею для изслѣдованія матераго берега Татарск. пролива. Статья *А. М.* Морск. Сборникъ. 1875. № 7; стр. 1—34.

14557. Нѣсколько замѣчаній о теченіяхъ въ Лаперузовомъ проливѣ. *М. Онацевичъ.* Морск. Сборникъ. 1877. № 12; стр. 25—31.

14558. Дополнительная замѣтка о холодномъ теченіи въ Лаперузовомъ проливѣ. Кап.-лейт. *Майдель.* Морск. Сборникъ. 1879. № 4; стр. 47—53.

***14559. Обзоръ** береговъ залива Петра В. *М. Клыковъ.* Морск. Сборникъ. 1871. Т. 11; стр. 1—46.

Извѣстія Сибир. отд. Русск. Географ. Общ. 1871. Т. 2. № 5; стр. 55—58.

14560. Географическое положеніе залива. Провидѣнія на вост. Сибирск. прибрежьи. Извѣстія Русск. Географ. Общ. 1871. Т. 7. № 2; стр. 118.

14561. Авачская губа и сопка. Русскій Энциклоп. словарь *И. Березина.* Т. 1; стр. 22.

14562. Сказаніе о томъ, какъ мы Обскую губу измѣрять собирались. Тобольскія губ. вѣд. 1881. № 13.

14563. Свѣдѣнія о вскрытіи и замерзаніи рѣкъ, озеръ, заливовъ и другихъ водъ Вост. Сибири. Извѣстія Вост.-Сибирскаго отдѣла Имп. Русск. Географ. Общ. Т. 15. № 1—2. (1884); стр. 94—96.

***14564. Достопамятности** нашего отечества. *С. Щукинъ.* Спбургскія Вѣдомости. 1849. № 195, 201, 206, 217, 230, 236 и 247.—1851. №152 и 153.

1) Незамерзающее озеро въ Иркутскомъ округѣ.
2) Столбы на рѣкѣ Ленѣ.
3) Провалы земли въ Иркутскомъ округѣ.
4) Цѣлебныя грязи въ Тункинской кр.
5) Змѣиный островъ при разливѣ рѣки Оби.
6) Древній водопроводъ на Боргойской степи.
7) Вилюйскіе соляные промыслы.
8) Пещера на рѣкѣ Енисеѣ.
9) Шебутуйскій водопадъ.

***14565. Hydrographie** des Russ. Reiches, oder geographisch-statistische-technische Beschreibung seiner floss und schifbaren Flüsse und Seen, seiner Küsten innern Meere, Häfen und Anfahren. Von *J. Ch. Stuckenberg.* St.-Petersbourg. 1844.

Bnd. II. Das Bassin des Oceans von der Norweg. Gränze bis zur Chinesischen Bassin des Oestl. Oceans. Insel Saghalin und die Tatarische Meerenge. Amur.

14566. Der Eisboden Sibiriens. Von *G. Schweder.* Correspondenzblatt des Naturforscher-Vereins zu Riga. 1866. 16 Jahrg. № 4.

***14567. Revisio** Hydrogr. Asiae orientalis. *C. J. Maximovicz.* Mémoires de l'Acad. des Sciences de St.-Pétersb. 1867. VII Série. T. X. № 16, съ 3 табл. (Вышло и отд. 48 стр.).

***14568. Strömungsverhältnisse** im Ochotskischen und Japanes. Meeren. *D. L. v. Schrenck.* St.-Petersb. 1873. 4°. 70 S. mit 2 Karten und 10 Diagr.-Tafeln.

Извѣстія Русск. Геогра. Общ. 1874. Ч. 10; стр. 317 (Отзывъ г. *Шиллинга*).

***14569. Renseignements** hydrographiques sur les îls Formose et Lou-Tchou, la Corée, la mer du Japon, les îls du Japon et la mer d'Ochotsk. *A. Le Gras.* Paris. 1859. 8°.

***14570. Idem.** 2-e éd. Paris. 1860. 8°.

***14571. Campagne** de la Constantine. Instructions sur la Nouvelle-Calédonie, suivies de renseignements hydrographiques et autres sur la mer du Japon et la mer d'Okotsk. Par *Tardy de Montravel.* Paris. 1857. 8°.

***14572. The China** Pilot. The coasts of China, Korea, the gulfs of Tartary and Amur

and Sea of Okhotsk. By *I. W. King*. Ed. 3. London. 1861. 8°.

ББ) РѢКИ И ПЛАВАНІЯ ПО НИМЪ. ВСКРЫТІЕ И ЗАМЕРЗАНІЕ РѢКЪ, НАВОДНЕНІЯ, ВОДОПАДЫ.

***14573. Дневныя** записки *Петра Шангина*, дѣланныя имъ при описаніи рѣкъ: Ини, Чарыша, Кокусуна, Катуни, большаго Хаира, Кумина и Бахтармы, со всѣми впадающими въ нихъ рѣчками. Новыя ежемѣс. сочиненія. 1796. Ч. 118. Апр.; стр. 3—16. Ч. 119. Май; стр. 24—38. Ч. 120. Іюнь; стр. 68—83.

***14574. 3000 верстъ** по рѣкамъ Западной Сибири. Очерки и замѣтки изъ скитаній по берегамъ Туры, Тобола, Иртыша и Оби. *А. Павловъ*. Изд. Игнатова. Тюмень. 1878. Тип. Высоцкаго. 8°. XXVII и 164 стр.

Сибирь. 1879 № 31.

***14575. Топографическое** описаніе Сѣвернаго Урала и рѣкъ его обоихъ склоновъ. *Д. Юрьевъ*. Записки И. Русск. Географ. Общ. 1852, кн. 6; стр. 265—382.

I. Топографическое описаніе Сѣв. Урала, осмотрѣннаго въ 1847 г.—Слова вогульскія, остяцкія, самоѣдскія, зыранскія и русскіе туземные термины.—Вогулы.—Остяки.—Г. Чердынь.—Г. Березовъ.—II. Топографическое описаніе Сѣв. Урала, осмотрѣннаго въ 1848 г.—III. Извлеченіе изъ дневника, веденнаго въ южн. отрядѣ Уральской экспедиціи, 1848 г.

14576. Съ дальняго Сѣвера. Статья *С. Ю—ва* (Южаковъ). Русскія Вѣдомости. 1880. № 173, 176 и 182.

По Сибирскимъ рѣкамъ.

14577. Замѣтка о рѣкахъ Башкиркахъ. *Р. Игнатьевъ*. Тобольскія епарх. вѣд. 1875. № 25.

***14578. Сводъ** судоходн. и сплавн. рѣкамъ Росс. Имперіи по свѣдѣніямъ, полученнымъ отъ учрежденій Министерствъ Внутр. Дѣлъ и Госуд. Имуществъ и отъ правленія округовъ вѣдомства Путей Сообщенія. Спб. 1876. 8°.

Заключается много свѣдѣній о рѣкахъ Сибири.

14579. Абуга, р., впадающая въ Тоболъ. Русскій Энциклоп. словарь *И. Березина*; стр. 31—32.

14580. Алазея, рѣка Вост. Сибири. Русск. Энциклоп. словарь *И. Березина*. Т. 1; стр. 418.

14581. Алданъ, р. Якутск. обл. Русск. Энциклоп. словарь *И. Березина*. Т. 1; стр. 434.

***14582. Замѣчанія** на статью, подъ заглавіемъ: «Шесть сценъ Ононскаго пастуха», помѣщенную въ 11-мъ № «Москвитянина» на 1842 годъ. (Отца *Іакинфа Бичурина*). Москвитянинъ. 1844. Ч. 2. № 4; стр. 330—337.

Отецъ *І. Бичуринъ*, въ настоящей статьѣ, объясняетъ почему Шилка, по соединеніи съ Аргунью, получила названіе Амура. Сообщаетъ свѣдѣнія о *Чингисъ-Ханѣ* и Дауріи.

14583. Бассейнъ рѣки Амура и его значеніе. *Валентинъ Коршъ*. Московскія Вѣдомости. 1851. № 138 и 139.

***14584. Свѣдѣнія** русскихъ о рѣкѣ Амурѣ въ XVII столѣтіи. *Г. Спасскій*. Вѣстникъ Имп. Русск. Географ. Общ. 1853. Ч. 7; стр. 15—42.

Заимствовано изъ соч. «Сказаніе о великой р. Амурѣ», помѣщ. въ Сборникѣ XVII в., съ примѣчаніями г. *Спасскаго*. Кромѣ историч. свѣдѣній о распространеніи русскаго владычества до р. Амура, въ этихъ примѣчаніяхъ находятся свѣдѣнія: о гиляхъ. Кромѣ того помѣщены: 1) Отписка стольнику и воеводѣ *Федору Дементьевичу Воейкову*, отъ посланнаго въ 1681 г., для обозрѣнія Амура, сына—боярскаго *Игнатья Милованова* и 2) Роспись воинскихъ снарядовъ и другихъ вещей, выданныхъ изъ Нерчинскаго острога сыну—боярскому *Игнатью Милованову*.

***14585. Описаніе** большихъ рѣкъ, впадающихъ въ Амуръ. *В. П. Васильевъ*. (Переводъ съ китайскаго, сдѣланный подъ руководствомъ В. П. Васильева студентомъ *Цывильковымъ*). Вѣстникъ Имп. Русск. Географ. Общ. 1857. Ч. 19. № 2; стр. 109—125.—1858. Ч. 23. № 5; стр. 25—36.

***14586. Письмо** съ рѣки Амура. *Д. Р.* Русскій Вѣстникъ. 1858. Т. 16. № 16. кн. 2. Современ. Лѣтопись. Т. 17. № 17. Кн. 1; стр. 364—370 и 15—28.

О путяхъ сообщенія и судоходности рѣки Амура.

14587. Рѣка Амуръ Экономич. Указатель. 1858. Вып. 48. № 100; стр.

1115—1117.—Тоже. Новгородскія губ. вѣд. 1859. № 6.

14588. Съ устья Амура. *Д. И. Романовъ.* Русское Слово. 1860. № 4; стр. 103—116.

Письмо изъ Николаевска: о плаваніи на пароходѣ «Лена» по Амуру.

14589. Рѣка Амуръ. Журн. для чтенія воспит. воен.-учебн. заведеній. 1860. Т. 143. № 571; стр. 276—282.

***14590. На Амурѣ.** (Первыя путевыя впечатлѣнія). *С. Максимовъ.* Морской Сборникъ. 1861. Т. 53. № 5; стр. 1—87 и № 6; стр. 233—260.

***14591. На устьѣ Амура и на морѣ.** *С. В. Максимовъ.* Морской Сборникъ. 1861. Т. 56. № 11; стр. 55—94.

***14592. Рѣка Амуръ.** Исторія, географія и этнографія. Соч. *Сабира.* (Le fleuve Amour. Histoire, Géographie, Ethnographie. par *C. Sabir.* Paris). Рец. Записки Русск. Географ. Общ. 1861. № 4; стр. 98.

14593. Нѣсколько словъ о р. Амурѣ и о сплавѣ по ней. Кронштадтскій Вѣстникъ. 1865. № 1 и 2.

14594. По поводу этой статьи. Кронштадтскій Вѣстникъ. 1865. № 5.

14595. Замѣтка на замѣтку. *Бентковичъ.* Кронштадтск. Вѣстникъ. 1865. № 9.

14596. Новый фарватеръ въ Амурскомъ лиманѣ. Владивостокъ. 1884. № 52.

14597. По поводу Амурскаго лимана. Владивостокъ. 1885. № 13.

14598. Амурскій водный путь. Восточн. Обозрѣніе. 1886. № 28.

14599. Весенній ледоходъ Амура, глубина на барѣ въ малую воду, покрытіе его льдомъ и вскрытія. Морск. Сборникъ. 1857. № 11; стр. 1—5.—1860. № 1; стр. 22. № 4; стр. 583.—1862. № 9; стр. 30.—1863. № 4; стр. 120.—1864. № 8; стр. 51 и др.

***14600. Le fleuve** Amour. Histoire. Géographie. Ethnographie. Par *C. Sabir.* Paris. 1861. 4°. 158 p.

1) Вѣстн. Русск. Географ. Общ. 1862. № 4; стр. 98.

2) Nouvelles Annales des voyages. 1861. № 5. (Par Malte Brun).

***14601. Nachrichten** von den Amurflusse und den an ihm gelegenen Ländern. Von *G. F. Müller.* Büschings Magazin. 1740.

***14602. Notes** on the River Amur and the adjacent Districts. By Peschurof, Vasilief Radde, etc. Transl. from the orig. Russian by Mitchel, under the orig. Survision of R. Collinson, Proceedings of the Geogr. Soc. Vol. III. № 2 and Journal. 1859. Vol. 28.

14603. Устье рѣки Анадырки. Морской Сборникъ. 1848. № 7; стр. 285.

14604. Извлеченіе изъ журнала описи рѣки Анадырь, произведенной по распоряженію главнаго правленія Россійско-Америк. компаніи. Морской Сборникъ. 1849. № 3; стр. 198—202.

14605. Рѣка Анадырь. По описямъ *Лаптева* и *Плениснера*, 1742 и 1763 г. Записки Гидрограф. Департ. Морск. Минист. 1852. Ч. 10; стр. 163—166.

14606. Анадырь рѣка и Анадырская губа. Русск. Энциклоп. словарь *И. Березина.* Т. 1; стр. 653.

14607. О замерзаніи и вскрытіи рѣки Ангары. Сѣв. Почта. 1812. № 21.

14608. Примѣчанія объ Ангарѣ и Байкалѣ. Русскій Вѣстникъ. 1812. Ч. 19. № 9; стр. 34—84.

Здѣсь помѣщено мнѣніе о происхожденіи Байкала и воззваніе къ *Державину.*

14609. Замѣчанія о рѣкѣ Ангарѣ. *П. Словцовъ.* Казанскія Извѣстія. 1817. № 10.

***14610. Описаніе** сліянія Ангары и Енисея. (Съ рисунками и картою). *Н. А. Версиловъ.* Вѣстникъ Имп. Русск. Географ. Общ. 1858. Ч. 23. № 8; стр. 79—83.

14611. Замѣтки о р. Ангарѣ. (Изъ записокъ г. *Паршина*). Иркутскія губ. вѣд. 1865. № 14 и 19.

14612. Таблица о покрытіи и вскрытіи р. Ангары въ Иркутскѣ, съ 1722—1865 гг. Сибирскій Вѣстникъ. 1867. № 2.

***14613. Сообщеніе** г. *Ровинскаго*: о поѣздкѣ его по Ангарѣ и Ленѣ. Извѣстія Сибирск. отд. Имп. Русск. Географ. Общ. 1871. Т. 2, вып. 3; стр. 45—63 и вып. 4; стр. 5—20.

14614. Изъ письма объ Ангарскомъ плаваніи. Сибирь. 1875. № 14.

***14615. Плаваніе** по рѣкѣ Ангарѣ, въ 1875 году. *Ф. Чалъевъ.* Древн. и Нов. Россія. 1877. Т. 3. № 9; стр. 52—71.

Сборникъ морскихъ статей. 1877. № 11; стр. 498—499.

14616. Съ Ангары на Лену. Статья *И. Н.* Сибирь. 1879. № 20.

14617. Ангарскій водный путь. Восточн. Обозрѣніе. 1885. № 39.

14618. Ангара, р. въ Сибири. Русск. Энциклоп. словарь *И. Березина.* Т. 2; стр. 39.

14619. Ангарскіе пороги. *Антонъ Лосевъ.* Сѣв. Почта. 1812. № 54.

14620. Шаманскій порогъ на р. Ангарѣ. Изъ записокъ путешественника. Библіотека для Чтенія. 1848. Т. 89; стр. 49—57.

***14621. Пороги** на рѣкѣ Ангарѣ. *Н. С. Щукинъ.* Вѣстникъ Имп. Русск. Географ. Общ. 1855. Ч. 14. Кн. 4, стр. 34—44.

***14622. Ангарскіе** пороги. *Д. Романовъ.* Морской Сборникъ. 1863. Т. 67. № 7; стр. 87—107.

14623. Ангарскіе пороги. Изъ записокъ *Д. Ларіонова.* Иркутскія губ. вѣд. 1871. № 1 и 3.

14624. Ангарскіе пороги. (Изъ путевыхъ записокъ по Братской волости). *Иннокентій Поповъ.* Сибирь. 1873. № 74.

14625. Описаніе Ангарскихъ пороговъ. Иркутскія епарх. вѣд. 1875. № 38 и 39.

Изъ книги *Семивскаго.* (Спб. 1817): О Вост. Сибири.

***14626. Ангарскіе** пороги. *В. Титовъ.* Сборникъ историко-статист. свѣдѣній о Сибири. Т. 1. 1875; стр. 1—41 и Приложеніе къ этой статьѣ 20 н. стр. и 1 карта теченія рѣки Ангары.

14627. Значеніе Илимскаго волока между рр. Ангарою и Леною въ общей сѣти путей сообщенія Восточной Сибири. *П. Андреевъ.* Сибирь. 1884. № 27.

***14628. О расходѣ** воды и колебаніяхъ уровня р. Ангары у г. Иркутска въ 1886—1887 г. *Э. В. Штеллингъ.* Извѣстія Восточно-Сибирск. отд. Имп. Русск. Географ. Общ. 1888. Т. 19. № 4; стр. 1—40.

***14629. Voyages** aux rapides de l'Angara. Par *Edgar de Boulangier.* Revue de la Société de Géographie de Tours. 1890. Nov.; p. 189—208.

***14630. Ueber die** Geschwindigkeit Niveauschwankungen und Wassermengen der Angara, bei Irkutsk. Von *E. Stelling.* (Метеорологическій Сборникъ Имп. Академіи Наукъ. Ч. XII. № 1). Спб. 1888. Тип. Имп. Акад. Наукъ. 4°. 1—39 стр. Ц. 60 к.

14631. Рѣки Большой и Малый Анюй, впадающіе въ р. Колыму. Русск. Энциклоп. словарь *И. Березина.* Т. 2; стр. 116.

14632. Изъ поѣздки по рѣкѣ Аргунь акад. *Мейера* въ 1857 г. Вост. Поморье. 1865. № 17, 18 и 21.

14633. Нѣсколько словъ объ Аргуни и объ истинномъ истокѣ этой рѣки. *Н. Кашинъ.* Записки Сибирск. Отд. Имп. Русск. Географ. Общ. 1863. № 6; стр. 97—104.

14634. Замѣтка на статью: «Нѣсколько словъ объ Аргуни». *К. Будогосскій.* Записки Сибирск. Отд. Имп. Русск. Географ. Общ. 1863. № 6; стр. 105—108.

14635. Дополненіе къ статьѣ: «Нѣсколько словъ объ Аргуни и объ истинномъ истокѣ этой рѣки. *Н. И. Кашинъ.* Записки Сибирск. Отд. Имп. Русск. Географ. Общ. 1864. № 7; стр. 10—15.

14636. Рѣка Аргунь. Русск. Энциклоп. словарь *И. Березина.* Т. 2; стр. 179.

14637. На паромѣ. (Изъ путевыхъ замѣтокъ). *Ив. Багашевъ.* Сибирь. 1876. № 47 и 49.

Еще по Аргуни и по Амуру.

14638. Аскысъ (рѣка). Статья Кн. *Н. Кострова.* Енисейскія губ. вѣд. 1858. № 51 и 52.

14639. Рѣка Ауникъ. *Чернилицынъ.* Иркутскія губ. вѣд. 1869. № 28.

***14640. Рѣка** Аягузъ, съ ея окрестностями (въ Семипалатинской области). *Н. Абрамовъ.* Тобольскія губ. вѣд. 1861. № 33, 34 и 35.

14641. Поѣздка на рр. Васьюгану и Чижанку въ 1876 г. Томскія губ. вѣд. 1877. № 46, 48, 50 и 51.

*14642. **Донесеніе** поручика *Усольцова*: о путешествіи къ верховьямъ Витима. Вѣстникъ Русск. Географ. Общ. 1856. Ч. 17, кн. 4; стр. 9—21.

14643. **Изслѣдованіе** теченія р. Витима. *Стан. Висковскій*. Сибирь. 1882. № 48 и 50.

14644. **Зимою** внизъ по Витиму и Ленѣ. *Ф. І—б—к—нъ*. Сибирь. 1887. № 8 и 24.

14645. **Путешествія** къ вершинѣ р. Гилюя и на р. Зею, лѣтомъ 1856 г. По ручикъ *Усольцовъ*. Вѣстникъ Имп. Русск. Географ. Общ. 1858. Ч. 22. № 4; стр. 143.

*14646. **Енисей** на пространствѣ Минусинскаго округа. Кн. *Костровъ*. Енисейскія губ. вѣд. 1860. № 5—7.

14647. **Переправа** черезъ Енисей. Нива. 1871. № 46.

14648. **Путевыя** замѣтки съ верховьевъ Енисея. Статья *И. П.* Извѣстія Сибирск. Отд. Имп. Русск. Географ. Общ. 1877. Т. 8; стр. 170—173.

14649. **Плаваніе** по Енисею въ 1876 г. (Вѣстникъ Европы. № 4). Кронштадтскій Вѣстникъ. 1877. № 69.

*14650. **Къ развѣдочнымъ** матеріаламъ по археологіи средняго теченія Енисея. *Н. В. Савенковъ*. Извѣстія Вост. Сибирск. Отд. Имп. Русск. Географ. Общ. Т. 17. № 3—4. (1886); стр. 26—105.

14651. **Теченіе** Енисея отъ государственной границы до д. Означенной. Извѣстія Восточно-Сибирск. Отд. Имп. Русск. Географ. Общ. 1888. Т. 19. № 4; стр. 41—42.

14652. **Пороги** въ Саянской тѣснинѣ Енисея. *П. Ф. Талызинъ*. Извѣстія Вост.-Сибирск. Отд. Имп. Русск. Географ. Общ. 1890. Т. 21. № 4.

14653. **Тѣснина** Енисея. *Г. Потанинъ*. Вост. Обозрѣніе. 1890. № 14.

14654. **Voyage** sur le fleuve Jénissée. *H. Seebom*. L'Exploration. 1878. Fevrier.

14655. **Рѣка** Или. (Въ Семипалатинской обл.). *Н. Абрамовъ*. Тобольскія губ. вѣд. 1860. № 34.

*14656. **Поѣздка** на р. Илимъ. (Вост. Сибири). *Н. Щукинъ*. Журн. Минист. Внутр. Дѣлъ. 1860. Ч. 42. № 6; стр. 15—40.

14657. **Рѣка** Илимъ. (Изъ статьи *Щукина*). Оберточный Листокъ. 1860. № 48.

14658. **Рѣка** Индига. (По описанію г. *Крузенштерна*. 1850). Записки Гидрограф. Департ. Морск. Минист. 1851. Ч. 9; стр. 181—183.

*14659. **Описаніе** рѣки Иркута отъ Тунки до впаденія въ Ангару. *Н. Бакшевичъ*. Записки Сибирск. Отд. Русск. Географ. Общ. 1856, кн. 1; стр. 1—52. Съ картою.

1) Современникъ. 1856. № 10. Т. 59.
2) Журн. Минист. Нар. Просвѣщ. 1857. Т. 93. № 2.

14660. **Замѣтка** на Географ. словарь Семенова. (Т. 1). О р. Иркутѣ. Спбургскія Вѣдомости. 1864. № 212.

14661. **Краткій** отчетъ объ изслѣдованіи теченія р. Иркута отъ Торской котловины до устья въ Ангару. *И. Д. Черскій*. Извѣстія Сибирск. Отд. Имп. Русск. Географ. Общ. 1876. Т. 7; стр. II—IV.

*14662. **Замѣтки** объ Иртышѣ и странахъ, имъ орошаемыхъ. *С. Гуляевъ*. Вѣстникъ Имп. Русск. Географ. Общ. 1851. Ч. 3; стр. 1—88.

Эта статья раздѣляется на 2 отдѣла: въ 1-мъ заключаются свѣдѣнія о географ. положеніи Иртыша и горныхъ хребтовъ, изъ которыхъ онъ беретъ начало, геогностич. очеркъ горныхъ породъ и естественныя произведенія; во 2-мъ, о первобытныхъ жителяхъ, памятникахъ, ими оставленныхъ; основаніе Сибирской пограничной линіи, элементахъ народонаселенія и его промышленности. Въ приложеніи помѣщенъ дневникъ прапорщика *Подзорова*, во время его путешествія въ Джунгарію (1748 г.) и прапорщика *Терскаго*, туда же (1749 г.); письмо зайсана *Самура* и поѣздка унтеръ-штейнера *Снѣгирева*, въ Киргизскую степь въ 1790 г.

14663. **Географическія** изслѣдованія въ странѣ верховьевъ Иртыша. *Мирошниченко*. Извѣстія Имп. Русск. Географ. Общ. 1874. № 1; стр. 26—34.

*14664. **Зимнее** изслѣдованіе нагорнаго берега Иртыша отъ Тобольска до Самарова и сѣверныхъ тундръ между Обскою губою и Сургутомъ. *Н. К. Хондажевскій*. Записки Западно-Сибирск. отд. Русск. Географ. Общ. 1880. № 2; стр. 1—28.

*14665. **Иртышъ.** Гидрографическо-навигаціонный очеркъ, съ изложеніемъ предположеній объ улучшеніи судоходныхъ свойствъ рѣки, между гор. Семипалатинскомъ и Черноярской соляной пристанью. (По изслѣдованіямъ 1885 г.). *М. Чернышевъ.* Спб. 1887. Тип. Минист. Путей Сообщенія (А. Бенке). 8°. 126 стр. и 2 листа картъ. (600 экз.).

14666. **Иртышъ,** или судьба водныхъ путей въ Сибири. Восточн. Обозрѣніе. 1887. № 40.

14667. **Иртышъ,** рѣка. Русск. Энциклоп. словарь *И. Березина.* Отд. 2, т. 2; стр. 454—455.

14668. **Путешествіе** *П. В. Боранецкаго* съ цѣлью укрѣпленія береговъ Иртыша въ городахъ Павлоградѣ и Семипалатинскѣ. Сибирскій Вѣстникъ. 1886. № 67.

14669. **По Иртышу.** Сибирскій Вѣстникъ. 1886. № 70, 76 и 88.

14670. **Вагайская** лука. Журн. Минист. Внутр. Дѣлъ. 1840. Ч. 38. № 11; стр. 42.

Колѣно, образуемое р. Иртышемъ.

14671. **Провалъ** берега Иртыша. Горный Журналъ. 1878. № 12; стр. 465.

14672. **Обвалъ** на берегу Иртыша. Восточн. Обозрѣніе. 1885. № 26.

14673. **Нѣсколько** свѣдѣній о Черномъ Иртышѣ. *Н. Абрамовъ.* Тобольскія губ. вѣд. 1870. № 20 и 21.

14674. **Объ изслѣдованіи** рѣки Ишима въ отношеніи судоходства. Тобольскія губ. вѣд. 1875. № 48.

*14675. **По Ишиму** и Тоболу. (Изъ путешествій и изслѣдованій крестьянскаго быта Западной Сибири). *Н. Петропавловскій.* Записки Западно-Сибирск. отд. И. Русск. Географ. Общества. Кн. VIII-я, вып. I-й (1886); стр. 1—90.

14676. **Съ Кары.** (Изъ частнаго письма). Сибирскій Вѣстникъ. 1885. № 2.

Рѣка эта впадаетъ въ Шилку.

14677. **Рѣка** Караталъ съ ея окрестностями. *Н. А. Абрамовъ.* Тобольскія губ. вѣд. 1862. № 27 и 28. Тоже. Записки Имп. Русск. Географ. Общ. (По общей географіи). 1867. Т. 1-й; стр. 269—278.

Находится въ Семирѣченскомъ краѣ.

14678. **Рѣка** Кетъ и ея береговые обитатели. Статья *Г. К.* Сибирскій Вѣстникъ. 1888. № 15.

Кетъ впадаетъ въ Обь.

14679. **Описаніе** сходящихся вершинами рѣкъ, впадающихъ въ Охотское море и рѣку Колыму. *Н. Чихачевъ.* Записки Сибирск. Отд. Русск. Географ. Общ. 1856. Кн. 1; стр. 20—24.

14680. **Съ рѣки** Лены. Статья *Н. Щ.* Сѣв. Пчела. 1832. № 19.

*14681. **Краткое** обозрѣніе рѣки Лены и судоходства по оной. *Терминъ.* Журн. Путей Сообщ. 1835. № 32; стр. 73—91. Тоже. Журн. Минист. Внутр. Дѣлъ. 1835. Ч. 18. № 11; стр. 440—456.

14682. **Изъ путешествій** по рѣкѣ Ленѣ 1878 г. Иркутскія губ. вѣд. 1879. № 4 и 17.

14683. **Путь** отъ с. Тулуновскаго на р. Лену. (Илимско-ленскій волокъ). Иркутскія губ. вѣд. 1879. № 36.

14684. **По Ленѣ.** Сибирь. 1882. № 30, 31, 32 и 33.

14685. **О весеннемъ** разливѣ рѣки Лены въ Киренскомъ округѣ Иркутской губерніи. *Н. Басинъ.* Журн. Минист. Внутр. Дѣлъ. 1841. Ч. 3. № 5; стр. 266—268.

14686. **Кристальный** дворецъ въ Сибири. *Черепановъ.* Сѣв. Пчела. 1854. № 5.

Находится на рѣкѣ Ленѣ.

14687. **Письмо** въ редакцію Сѣв. Пчелы. *Черепановъ.* Сѣв. Пчела. 1854. № 186.

По поводу возраженія на его статью: «Кристальный дворецъ въ Сибири», въ Сибургскихъ Вѣдомостяхъ, № 20.

14688. **Берега** рѣки Лены, отъ гор. Киренска до Дубровской станціи. Статья *Л—аго.* Амуръ. 1860. № 17.

*14689. **Путешествіе** по Ленѣ. Путь до Якутска на 2605 верстъ. Якутскія епарх. вѣд. 1887. № 12—17; 1888. № 1—8, 10, 11, 14, 18—22.

14690. **На шитикѣ** (лодкѣ) по Ленѣ; экскурсія, изъ дорожнаго альбома художника, *В. Михеева.* Восточн. Обозрѣніе. 1886. № 29 и 30.

14691. Рѣка Лепса (въ Семипалатинской обл.). *Н. Абрамовъ.* Тобольскія губ. вѣд. 1861. № 7—8.

14692. Рѣка Мѣдная. По описямъ Серебренникова 1847—48 г. Записки Гидрограф. Департ. Морск. Минист. 1852. Ч. 10; стр. 167—177.

14693. Вверхъ по Нерчѣ. Статья *Г—м—р.* Сибирь. 1879. № 28.

14694. Разлитіе Оби съ 1793 г., въ Барнаулѣ и арканъ близъ Коломны въ 1800 году. Ипокрена или утѣхи любословія. 1801. Ч. 9. № 51; стр. 385—398.

14695. Описаніе рѣки Оби въ 50 верстахъ ниже Томска и обитающаго по ней народа остяковъ. *Я. Мензиховскій.* Казанскія Извѣстія. 1816. № 56. Тоже. Русск. Инвалидъ. 1816. № 186.

14696. О временахъ вскрытія и замерзанія р. Оби. Съ таблицею. Статья *В. И.* Тобольскія губ. вѣд. 1860. № 50.

14697. Описаніе части рѣки Оби, лежащей между городамъ Березовымъ и селеніемъ Обдорскомъ. (Извлечено изъ топограф. описанія). Тобольскія губ. вѣд. 1862. № 41—43.

14698. Замѣтка объ устьѣ Оби. Московскія Вѣдомости. 1876. № 33.

***14699. Плаваніе** по рѣкѣ Оби. *К. Евтроповъ.* Спб. 1879. (Оттискъ изъ № 8-го Морск. Сборника). 8°. 38 стр.

***14700. Докладъ** объ изслѣдованіи р. Оби, подъ начальствомъ полковника *Моисѣева.* Извѣстія Общ. для содѣйствія русск. торгов. мореходству. Вып. 12; стр. 92—117.

14701. Рѣка Обь. Русскій Энциклоп. словарь *И. Березина.* Отд. III. Т. 3; стр. 158.

***14702. Positions** géographiques de l'Oby, depuis Tobolsk jusqu'á la mer glaciale, servant de prospectus á la relation d'un voyage par le nord de l'Asie et les deux Océans, dans les années 1828 à 1830. *Adolph Erman.* Berlin. 1831. 8°.

***14703. Der Lauf** des Obi zwischen Tobolsk und Obdorsk. Als Ankündigung des Berichtes über seine Reise in den Jahren 1828 bis 1830, durch das nord-asiatische Continent und die beiden Oceane. *Adolph Erman.* Berlin. 1831. 8°.

14704. Der Obi und sein Flussgebiet. *N. Latkine.* Globus 1876. Bd. 29. № 16—18.

***14705. Ueber** die mittlere Windrichtung am unteren Lauf des Ob und Jenissei. *E. Stelling.* (Der Akademie vorgelegt am 7 December 1882). Спб. 1883. Тип. Акад. наукъ. 4°. 15 стр. (60 экз.).

14706. По Онону. Сибирь. 1879. № 50.

***14707. Устье** Селенги. (Изъ путевыхъ записокъ по Вост. Сибири). *Н. Ушаровъ.* Иркутскія губ. вѣд. 1865. № 5, 6, 9, 10, 23, 29 и 30.

14708. Взглядъ мимоходомъ на рѣчку Слюденку. *С. Щукинъ.* Казанскія Извѣстія. 1818. № 14.

14709. Изслѣдованіе р. Суйфунъ. Владивостокъ. 1883. № 37.

***14710. Извѣстіе** о р. Сунгари, изъ письма къ Л. Шренку. *Максимовичъ.* Записки Русск. Географ. Общ. 1861. № 4; стр. 1—18.

***14711. Свѣдѣнія** о р. Сунгари отъ устья до г. Гирина. *Усольцевъ.* Записки Сибир. Отд. Русск. Геогр. Общ. 1865, кн. 8; стр. 173—220.

14712. Плаваніе по р. Сунгари въ Манджурію до г. Гирина. *Н. Щ.* Морск. Сборникъ. 1866. № 5; стр. 37—49.

14713. Свѣдѣнія о плаваніи г. Хилковскаго по р. Сунгари, лѣтомъ 1866 г. Извѣстія Имп. Русск. Географ. Общ. 1867. Т. 2. № 8; стр. 227—330.—Тоже. Отчетъ Сибир. Отд. Географ. Общ. Т. 4; стр. 139—143.

Статья объ этомъ сочиніи, см. «Журн. Минист. Нар. Просв. 1867. Т. 136. № 11, въ отд., подъ заги. «Обозрѣніе русск. журналовъ».

***14714. Поѣздка** по рѣкѣ Сунгари. *Ржевинъ.* Военный Сборникъ. 1870. Т. 73. № 5; стр. 59—76.

14715. Рѣка Сунгари. (Наша программа на крайнемъ востокѣ). Спбургскія Вѣдомости. 1879. № 271 и 272.

***14716. О гидрографическомъ** характерѣ рѣки Тавды и ея экономич. значеніи, какъ транзитнаго Сибирскаго пути. *Л. И. Подгасцкій.* Извѣстія Имп. Русск. Географ.

Общ. 1888. Т. XXIV. № 5; стр. 247—266.

14717. Проектъ транзитнаго Сибирскаго пути по р. Тавдѣ. *А. С—кій.* Сибирскій Вѣстникъ. 1889. № 67.

По поводу статьи г. *Л. И. Подгаецкаго.*

***14718. Путевыя** записки, веденныя во время поѣздки лѣтомъ 1885 г. въ верховья рѣкъ Тартаса и Тары. *П. Степановъ.* Записки Западно-Сибирск. Отд. Имп. Русск. Географ. Общ. Кн. VIII-я, вып. 1-й. (1886); стр. 1—24.

14719. Плаваніе по Тасѣевкѣ и Ангарѣ. Сѣв. Пчела. 1846. № 51 и 87.

14720. Рѣка Тоболъ съ ея притоками. *Н. Абрамовъ.* Тобольскія губ. вѣд. 1862. № 52.—1863. № 1—3.

14721. Разливъ р. Томи въ 1804 г. Кн. *Н. Костровъ.* Томскія губ. вѣд. 1869. № 40.

14722. Опись рѣки Тумень-Ула, пограничной съ Китаемъ, произведенная въ 1861 г. подпоручикомъ *Григорьевымъ.* Морской Сборникъ. 1862. Т. 62; стр. 1—9.

***14723. Описаніе** рр. Туры и Тобола. *Л. И. Яныгшевъ.* Инженеръ (Журн. Министр. Путей Сообщенія). 1885. № 9; стр. 584—614.

14724. Что за рѣка Уйгуръ - Муранъ въ Юго-западной Сибири? *Н. С. Щукинъ.* Журн. Министр. Внутр. Дѣлъ. 1848. Ч. 24; № 12; стр. 487—497.

***14725. Описаніе** устья рѣки Ульи и впадающихъ съ нею въ Охотское море, тѣмъ же устьемъ, рѣкъ Нодгана и Нюдмала. *А. З. Ленже.* Вѣстникъ Имп. Русск. Географ. Общ. 1853. Ч. 7; стр. 1—14.

Кромѣ гидрографическихъ свѣдѣній, здѣсь сообщаются свѣдѣнія о тунгузахъ, климатѣ, лѣсахъ, пушныхъ звѣряхъ и рыбѣ.

***14726. Обозрѣніе** рѣки Уссури и земель къ востоку отъ нея до моря. *М. Венюковъ.* Вѣстникъ Имп. Русск. Географ. Общ. 1859. Ч. 25. № 4; стр. 185—242. (Съ 2 картами).

14727. Прибрежья р. Уссури. Статья *С.* Амуръ. 1860. № 17.—Тоже. Русскій Инвалидъ. 1860. № 124.

14728. Очеркъ верхняго Уссури и юго-вост. Маньчжурск. прибрежья. *Максимовичъ.* Записки Русск. Географ. Общ. 1861. № 3; стр. 1—10.

***14729. Замѣтка** о бассейнѣ рѣки Уса. Кн. *Костровъ.* Москвитянинъ. 1852. Ч. 5. № 20. (Окт.), кн. 2; стр. 131—147.

Усъ составляетъ одинъ изъ главныхъ притоковъ верхней части Енисея. Между прочимъ описанъ народъ, называемый соётами. Розысканіе каменной соли г. *Красновымъ.*

***14730. Изъ путешествія** на р. Усъ. *Н. Пушиловъ.* Сибирь. 1876. № 31, 40 и 45.

14731. Весенняя поѣздка по пограничной рѣкѣ Ушагоу. Статья *В.* Владивостокъ. 1886. № 6 и 7.

14732. Нѣкоторыя свѣдѣнія о рѣкѣ Чикоѣ, впадающей въ Селенгу, въ Верхнеудинскомъ округѣ. Журналъ промѣра сдѣланнаго по Чикою рѣкѣ, начиная отъ селенія Байхорова до города Селенгинска въ 1823 году. Сѣв. Архивъ. 1828. Ч. 31; стр. 312—327.

14733. Рѣка Чу. Условная граница наша съ азіатскими владѣніями. *Н. Абрамовъ.* Тобольскія губ. вѣд. 1860. № 25. Тоже. Журналъ Министр. Внутр. Дѣлъ. 1860. Ч. 43. № 8; стр. 11—14.

14734. Поѣздка на р. Чую, д-ра *Радлова*, въ 1860 г. Томскія губ. вѣд. 1878. № 7, 10, 13, 15, 18, 31, 37, 46 и 48.—1879. № 2, 4, 6, 7, 11, 14, 15 и 19.

***14735. Поѣздка** на рѣку Чу, къ ея устью. *В. К. фонъ-Горнъ.* Записки Западно-Сибирск. Отд. Имп. Русск. Географ. Общ. Кн. 10; стр. 1—24.

14736. Чуна (р.) въ Нижнеудинскомъ округѣ. Сибирь. 1886. № 37.

14737. Свѣдѣнія о рѣкахъ Шилкѣ и Аргуни съ ихъ притоками въ гидрограф. и минералог. отношеніяхъ. Изъ бумагъ *П. А. Словцова.* Сообщилъ *Н. Абрамовъ.* Вѣстникъ Русск. Географ. Общ. 1855. Ч. 15, кн. 6; стр. 79—84.

14738. По рѣкѣ Шилкѣ. Сибирь. 1885. № 2.

14739. Десять тысячъ верстъ по Россіи. *А. К. Завадскій-Краснопольскій.*

Новое Время. 1874. № 25 и 29. (Изд. К. Трубникова).

Семидневное плаваніе по Шилкѣ до Амура.

14740. Устья Яны. Казачье. Устьянскъ и его окрестности. *Шароновъ*. Сибирь. 1884. № 9, 10, 40 и 42.

14741. Вскрытія и замерзанія рѣкъ вообще, водопады наводненія и пр.

14742. Таблица вскрытія и замерзанія рѣкъ Западной Сибири за 1878—1880 г. Записки Сибирск. Отд. Русск. Географ. Общ. 1880. № 2; стр. 4.

14743. Вскрытіе и замерзаніе рр. въ Вост. Сибири съ 1874—1880. Извѣстія Вост. Сибирск. Отд. Русск. Географ. Общ. 1881. Т. 12. № 1; стр. 29—35.

14744. О наводненіяхъ въ Тобольской губерніи. Сибургскія Вѣдомости. 1857. № 160. (Вѣсти изъ г. Тобольска).

14745. Наводненіе въ городахъ Томской губерніи. Журн. Минист. Внутр. Дѣлъ. 1843. Ч. 3. № 7; стр. 104—105.

14746. Наводненіе въ Томскѣ. *І. К. Качковскій*. Сибирскій Вѣстникъ. 1887. № 44 (45).

14747. Наводненіе въ Томскѣ. Сибирская Газета. 1887. № 16.

14748. Наводненія въ Иркутской губ въ 1870 г. (Оффиц. свѣд.). Иркутскія губ. вѣд. 1870. № 31.

14749. Сообщеніе *А. М. Орлова*: о бывшихъ въ 1869 г. чрезмѣрныхъ наводненіяхъ въ Забайкальской обл. Изв. Сибир. отд. Русск. Географ. Общ. 1870. Т. 1; стр. 12—22.

14750. Новый способъ уничтоженія подводныхъ камней, испытанный въ Забайкальскомъ краѣ. *С. Щукинъ*. Сибургскія Вѣдомости. 1849. № 165 и 166.

14751. Окинскій водопадъ. Изъ записокъ *Пила*, архіеп. Иркутскаго и Нерчинскаго. Сѣв. Пчела. 1857. № 186.

14752. Объ Окинскихъ водопадахъ. *А. Сибиревъ*. Сибирскій Вѣстникъ. 1865. № 52 и 53.

14753. Укскій водопадъ, близь Нижнеудинска въ Иркутской губ. *Н. С. Шукинъ*. Сѣв. Пчела. 1857. № 116.

14754. Укскій водопадъ. Живописное Обозрѣніе. 1874. № 24; стр. 374—375.

14755. Les cataractes de l'Obi. Voyage dans les steppes sibiriennes. Par *Geo. Fatty*. Paris. 1882. 8°.

14756. Die Flüsse Nordasiens. Von *A. Kohn*. Die Natur. 1876. № 5 u. 6.

вв) ВОДЯНЫЯ СООБЩЕНІЯ ВЪ СИБИРЬ. КАНАЛЫ.

14757. Изъ Архангельска. *П. Фроловъ*. Москвитянинъ. 1852. Ч. 6. № 21. (Ноябрь), кн. 1; стр. 22—23.

О сближеніи Бѣломорск. края съ Сибирью.

***14758. Путевыя** записки, веденныя во время экспедицій 1862, 1863 и 1864 г., предпринятыхъ для открытія сухопутн. и водян. сообщеній на Сѣверѣ Сибири, отъ р. Енисея чрезъ Уральскій хребетъ до р. Печоры. *Ю. И. Кушелевскій*. Тобольскъ. Въ тип. губ. правл. 1864. М. 8°. 4 н. и 66 стр. Съ картой.

***14759. Водяной** путь по Сибири. Сибирь. 1877. № 27, 28, 30, 31 и 32.

14760. По поводу замѣтки г. Сибирякова о водныхъ сообщеніяхъ Сибири съ Европой. Московскія Вѣдомости. 1877. № 78.

14761. Водорѣчное сообщеніе Европ. Россіи съ Азіатскою. *Коонъ*. Журналъ для всѣхъ. 1878. Т. 1: стр. 3—10.

14762. Соединеніе водяныхъ путей Сибири съ водяными путями и жел. дорогами Россіи. Статья *N*. Московскія Вѣдомости. 1878. № 328.

14763. Водные пути въ Сибири. *Н. Н. Балкашинъ*. Русскій Міръ. 1878. № 133.

***14764. Объ устройствѣ** водянаго сообщенія въ Восточн. Сибири. Мнѣніе сенатора *Толстаго*. Сборникъ историко-статист. свѣдѣній о Сибири. 1878. Т. II; стр. 1—21.

14765. О возможности удобнаго внутренн. водян. пути по Сибири. *В. Струве*. Новое Время. 1880. № 1640.

14766. Еще о водномъ пути по Сибири. Сибирь. 1883. № 26.

14767. Къ вопросу о водномъ пути изъ Сибири въ Европу. Сибирскій Вѣстникъ. 1885. № 4.

Изъ «Московскихъ Вѣдомостей».

14768. Новые водные пути въ Сибири и ихъ изслѣдованіе. Восточн. Обозрѣніе. 1888. № 40.

14769. Историческое извѣстіе о каналѣ, находящемся въ Западной Сибири. Статья *Вр****. Журн. Путей Сообщ. 1826. № 3; стр. 35—38.

14770. Ермакова перекопь. Журн. Министерства Внутр. Дѣлъ. 1840. Ч. 38. № 11; стр. 43.

Каналъ возлѣ Иртыша.

14771. Ермакова перекопь и семь Палатъ близь Семипалатинска. Московскія Вѣдомости. 1842. № 21.

14772. Проекты каналовъ въ Сибири. Русскій Міръ. 1877. № 352.

***14773. О проектахъ** каналовъ въ Сибири. Изъ трудовъ Спбургск. отд. Имп. Общ. для содѣйствія русск. торгов. мореходству. Спб. Тип. Д. И. Шеметкина. 1878. 8°. 11 стр. (100 экз.).

14774. Объ экспедиціи для изслѣдованія мѣстностей къ проложенію канала между губами Байдаратской, Обской и Тазовской. Тобольскія губ. вѣд. 1879. № 2.

14775. Сибирскіе каналы и непрерывные водные пути. *Н. Латкинъ*. Спбургск. Вѣдомости. 1882. № 322.

14776. Проектъ Латкина въ Тобольскѣ. (Относительно соединенія притоковъ Оби съ притоками Печоры). Эконом. Указатель. 1858. Вып. 7. № 59. Тоже. Архангельскія губ. вѣд. 1858. № 28.

14777. Еще нѣкоторыя свѣдѣнія по предположенію объ открытіи водянаго пути между рѣками Печорою и Обью. Тобольскія губ. вѣд. 1858. № 10.

***14778. Путешествіе** къ Сѣверному Уралу въ 1874—1876 гг. для изслѣдованія водянаго сообщенія между притоками Печоры и Оби. *П. И. Крузенштернъ*. Съ картою. Спб. 1879. Тип. Вернадскаго. 8°. 173 стр.

14779. Изысканіе пути по соединенію Обскаго и Печорскаго бассейновъ. *Носиловъ*. Восточн. Обозрѣніе. 1885. № 15.

14780. О соединеніи р. Оби съ р. Печорою. Статья *Н. С.* Инженеръ. (Ж. М. П. С.). 1886. № 5—6; стр. 1—4.

14781. Сообщеніе Сибири съ Печорою. Восточн. Обозрѣніе. 1888. № 48.

14782. Письмо *М. Д. Бутина:* о соединеніи Обскаго бассейна съ Енисейскимъ. Извѣстія Вост.-Сибирскаго отд. Имп. Русск. Географ. Общ. Т. 16. № 4—5; стр. 114—116.

14783. Соединеніе Оби съ Енисеемъ. Сибирская Газета. 1881. № 24.

14784. По вопросу о возможности водянаго сообщенія между системами водъ Оби и Енисея. (Небольш. ст.). Московскія Вѣдомости. 1873. № 296.

14785. 1-я попытка устроить водяное сообщеніе между Архангельскомъ и устьемъ р. Оби. Выдержки изъ прошедшаго и давно прошедшаго Архангельской губерніи. Статья *А. П.* Архангельскія губ. вѣд. 1875. № 94.

14786. О соединеніи бассейновъ р. Оби и Енисея. Кн. *Н. Костровъ*. Томскія губ. вѣд. 1875. № 50 и 51.—1876. № 2 и 4.

14787. Ходъ работъ на Обь-Енисейскомъ каналѣ. Сибирская Газета. 1885. № 48.

14788. Еще объ Обь-Енисейскомъ пути. Сибирь. 1885. № 39.

***14789. Обь-Енисейскій** соединительный путь и значеніе водянаго сообщенія отъ Байкала до Оби. (Съ картою). *И. И. Августовскій*. Спб. 1885. Тип. А. Бенке. 8°. 2 н., 38 стр. и 1 карта. (800 экз.). Ц. 1 р.

14790. Обсужденіе вопроса объ Обь-Енисейскомъ каналѣ въ Сибири. Восточн Обозрѣніе. 1886. № 44—45.

14791. Казна и Обь-Енисейскій каналъ. *Пессимистъ*. Сибирскій Вѣстникъ. 1886. № 12.

***14792. Обь-Енисейскій** каналъ и новыя частныя пароходныя предпріятія въ Сибири. Статья *Z*. Вѣстникъ Европы. 1886. Т. I. № 2; стр. 889—896.

14793. Обь-Енисейскій водный путь. *А. С—кій.* Сибирскій Вѣстникъ. 1889. № 147.

14794. Обь-Енисейскій водяной путь. Сибирскій Вѣстникъ. 1889. № 43 и 44.

14795. Что такое Обь-Енисейскій каналъ. *А. С—кій.* Сибирск. Вѣстникъ. 1890. № 122.

14796. Сообщеніе рѣки Лены съ Енисеемъ. Статья *І. Л.* Амуръ. 1861. № 46.

14797. Проектъ соединенія Енисея и Лены. *И. А. Шмотинъ.* Сибирскій Вѣстникъ. 1888. № 26.

14799. Водной путь между Тюменью и Томскомъ. (Впечатлѣніе путешественника). Владивостокъ. 1890. № 28—29.

14799. Wasserverbindung mit Sibirien. Das Ausland. 1890. № 2.

гг) ОСТРОВА.

***14800. Путешествіе** геодезиста *Пшеницына* и промышленника *Санникова* по островамъ Ледовитаго моря, въ 1811 и 1812 годахъ. Сибирскій Вѣстникъ. 1822. Ч. 20; стр. 281—294.

Здѣсь описываются острова: Новая Сибирь, которую прежде считали за часть материка, Котельный и Фадеевскій.

***14801. Сѣверная земля.** *Аргентовъ.* Записки Русск. Географ. Общ. 1861. № 2; стр. 1—34.

О существованіи полярной земли за полосою Ледовитаго моря, противъ береговъ Вост. Сибири.

14802. Острова (между Леною и Колымою). *Геденштромъ.* Русскій Инвалидъ. 1838. № 268.

14803. Записки о островахъ Уналашкин. отдѣла. *И. Веніаминовъ.* Спб. 1840. 8°.

Библіотека для Чтенія. 1841. Т. 48; стр. 37—70.

***14804. Перечень** путешествія предпріятаго къ островамъ между Азіею и Америкою находящихся, на суднѣ «Св. Михаила». (Изъ мѣсяцеслова 1782 и 1783 г.). Собраніе сочиненій изъ мѣсяцеслововъ. 1790. Ч. 5; стр. 146—164 и 304—318.

***14805. Объ островахъ,** недавно открытыхъ на Ледовитомъ морѣ. Капитанъ командоръ *Крузенштернъ.* Сынъ Отечества. 1820. Ч. 65. № 41; стр. 16—30.

Между прочимъ, описаны берега о. Сахалина.

***14806. Странствованіе** россійскаго купца *Григорія Шелехова* въ 1783 г. изъ Охотска по Восточному океану къ Американскимъ берегамъ, съ обстоятельнымъ увѣдомленіемъ объ открытіи новообрѣтенныхъ имъ островахъ Кыктака и Афагнака и пр. 2 ч. съ чертежемъ и съ изображеніемъ самаго мореходца и найденныхъ имъ дикихъ людей. 2 ч. Спб. 1791—1795. 12°.

***14807. Тоже,** изд. 2-е. Спб. 1812. 12°.

***14808. Neue Nachrichten** von denen neuentdeckten Insuln (sic) in der See zwischen Asien und Amerika. Von *J. L. S(chultz).* Hamburg und Leipzig. 1776. 8°.

***14809. Экспедиція** къ Алеутскимъ островамъ капитановъ *Креницина* и *Левашева.* 1764—1769 гг. Записки Гидрограф. Департ. Морск. Минист. 1852. Ч. 10; стр. 70—104.

14810. Выписки изъ журнала путешествія штурмана *Ив. Васильева,* изъ Петропавловской гавани по разнымъ Алеутскимъ островамъ, въ 1811 и 1812 гг. Сообщилъ *И. Миллеръ.* Казанскія Извѣстія. 1814. № 11.

***14811. Выписка** изъ журнала путешествія штурмана *Васильева* къ Алеутскимъ островамъ въ 1811 и 1812 годахъ. Духъ Журналовъ. 1816. Ч. 14. № 41; стр. 675—684. Ч. 15. № 42; стр. 721—732 и № 43; стр. 757—766.

***14812. Хронологическая** исторія открытія Алеутскихъ острововъ, или подвиги россійскаго купечества, съ присовокупленіемъ историческаго извѣстія о мѣховой торговлѣ. *В. Берхъ.* Спб. 1823. Тип. Греча. 8°. Ц. 10 р.

Сынъ Отечества. 1824. Ч. 91. № 5; стр. 231—232.

***14813. Открытіе** Алеутскихъ острововъ или подвиги россійскаго купечества. *В. Берхъ.* Сынъ Отечества. 1823. Ч. 86. № 21; стр. 3—19. № 22; стр. 49—63. № 23; стр. 97—113. № 24; стр. 145—164. № 25; стр. 193—211 и № 26; стр. 241—263.

14815. Островъ Аралъ-Тюбе на озерѣ Алакулѣ. (Письмо г. *Шренка* начальнику штаба горныхъ инженеровъ). Горный Журналъ. 1842. Ч. 1. № 1; стр. 156—158.

14816. Островъ Аскольдъ. Извѣстія Вост.-Сибирск. отд. Русск. Географ. Общ. 1881. Т. 12. № 2—3; стр. 82—86.

***14817. Нѣсколько** словъ по поводу ново-открытой Врангелевой земли. *К. М. Бэръ*. Извѣстія Русск. Географ. Общества. 1868. Т. 4. № 7; стр. 333—349.

***14818. Das neuentdeckte** Wrangells Land. Von *Dr. K. v. Baer*. Dorpat. 1868. 8°. 35 стр.

***14819. Географическая** замѣтка. *Н. Шиллингъ*. Морской Сборникъ. 1868. Т. 95. № 4; стр. 59—63.

По поводу статьи д-ра *Петермана* «о Врангелевой землѣ».

14820. Экспедиція Октавія Пави во Врангелеву землю, въ сѣверной части Берингова пролива. Статья *Петермана*. Морской Сборникъ. 1871. № 11; стр. 37—39.

14821. Островъ Врангеля и полярн. изслѣдованія 1881 г. Морск. Обозрѣніе. 1882. № 13, 14 и 15.

Изъ Peterm. Geogr. Nachr.?

14822. Врангелева земля. Статья *А. Г.* Извѣстія Имп. Русск. Географ. Общества. 1881. № 3; стр. 31—32 и № 4; стр. 58.

***14823. Das Wrangell** Land. Von *L. Stieda*. Dorpat. 1877. 8°.

***14824. Zur Streitfrage** über das Wrangel-Land. Von *L. v. Helmersen*. St.-Petersburg. 1876. 8°.

***14825. О Командорскихъ** островахъ и котиковомъ промыслѣ. Лекціи, читанныя въ морскомъ собраніи и морскомъ музеѣ. *Бекламишевъ 2-й*. Спб. 1884. Тип. Морск. Минист. 8°. 58 стр. (600 экз.).

***14826. Отчетъ** по командировкѣ на Командорскіе острова Ген.-Шт. подполк. *Волошинова* въ 1884—85 г. Сборникъ геогр., топогр. и статистич. матеріаловъ по Азіи. Изд. воен.-учен. Комитета Гл. Шт. Спб. 1884. Выпускъ 26; стр. 160—295.

***14827. Описаніе** Курильскихъ острововъ. (Изъ мѣсяцослова 1785 г.). Собраніе сочиненій изъ мѣсяцослововъ. 1790. Ч. 6; стр. 63—103.

***14828. Путешествіе** капитана *Головнина* на Курильскіе острова. Сынъ Отечества. 1874. Ч. 11. № 6; стр. 225—238. Ч. 12. № 8; стр. 41—57 и № 9; стр. 98—104.

Изъ Спбургскаго нѣмецкаго карманнаго календаря на 1814 г.

14829. Замѣтки путешественника о Курильскихъ островахъ. Статья *У***. Спбургскія Вѣдомости. 1844. № 11.

***14830. Kurze** geographische Beschreibung der Kurilischen und Aleutischen Inseln. Aus dem Russischen übersetzt. Ulm. 1792. 8°.

***14831. Description** géographique des îles au nord du Japon. 1-re partie. Les îles Kouriles. *Paul Madinier*. Paris. 1856. 8°.

14832. О Ляховскихъ островахъ. Сочиненіе *Палласа*. Сообщилъ академикъ *А. Севастьяновъ*. Ученыя извѣстія. № 21 и 22. Прибавленіе къ Спбургскимъ Вѣдомостямъ. 1818.

***14833. Описаніе** Мѣднаго острова, лежащаго въ Камчатскомъ морѣ и производимыхъ на ономъ горныхъ работъ. *Г. Спасскій*. Сибирскій Вѣстникъ. 1822. Ч. 18; стр. 281—290. (Съ картой).

14834. Тюленій островъ. Владивостокъ. 1885. № 7.

14835. Тюленій островъ. (Очеркъ). *И. К.* Владивостокъ. 1890. № 46, 47, 48.

14836. Извлеченіе изъ донесенія лейт. *Ромашко:* о пребываніи на Тюленьемъ островѣ. Владивостокъ. 1886. № 41 и 42.

***14837. Островъ** Хайнань. *В. М. Успенскій*. Извѣстія И. Русск. Географ. Общ. 1884. Т. XX. Вып. 5; стр. 461—474.

Читанъ въ общемъ собраніи И. Русск. Географ. Общ. 3 Октября 1884 г.

дд) ОЗЕРА.

14838. Замѣтка о происхожденіи Сибирскихъ озеръ. Статья *Н. Г.* Сибирь. 1877. № 4.

14839. Объ эксполоатаціи озеръ на Барабѣ. *Горчинъ*. Сибирь. 1878. № 43.

14840. Высыханіе озеръ въ Сибири и Средней Азіи. Статья *Я. М.* Восточн. Обозрѣніе. 1886. № 43.

14841. О высыханіи озеръ въ Азіи. *М. И. Венюковъ.* 8-й съѣздъ русск. естествоиспыт. и врачей. Спб. 1890; стр. 77—80.

14842. Соляныя озера Зап. Сибири. Статья г. *Ш.* Сибирская Газета. 1881. № 17.

14843. Объ озерахъ Киргизскихъ. (Изъ рукописи 1755 г.). Прибавленіе къ Казанск. Вѣстнику. 1830. № 37—38; стр. 306—307.

14844. Соляныя озера Минусинскаго края. Кн. *Костровъ.* Вѣстникъ Имп. Русск. Географ. Общ. 1859. Ч. 25. № 3; стр. 17—21.

***14845. Нѣсколько** указаній для изслѣдованіи соляныхъ озеръ Минусинск. округа. *А. Эрманъ.* Извѣстія Имп. Русск. Географ. Общ. 1869. Т. 5. № 6; стр. 255—259.

14846. Краткое обозрѣніе соляныхъ озеръ Томской губ. Статья *Н. В.* Томскія губ. вѣд. 1859. № 11. Журналъ Минист. Внутр. Дѣлъ. 1859. Ч. 39. № 11; стр. 1—6 и Горный Журналъ. 1860. Ч. 1. № 1; стр. 196—202.

14847. Соляныя озера въ Томской губерніи. Сибирскій Вѣстникъ. 1885. № 21.

14848. Два священныя озера Алтая. Сибирскій Вѣстникъ. 1887. № 27.

14849. Изслѣдованіе четырехъ озеръ въ южн. части о. Сахалина, подпоруч. штурмановъ *Фелицинымъ.* Биржев. Вѣдомости. 1877. № 320.

***14850. Ала-Куль** (озеро). *А. Голубевъ.* (Съ картою). Записки Имп. Русск. Географ. Общ. (По отд. общей географіи). 1867. Т. 1; стр. 349—361.

14851. Озера Ала-Куль въ Сибири. Русскій Энциклоп. словарь *И. Березина.* Т. 1; стр. 418.

14852. Изъ Иркутска, отъ 9 Генваря. Сѣв. Почта. 1812. № 18.

Объ озерѣ Байкалѣ.

14853. Замѣчанія о морѣ Байкалѣ, собранныя капитанъ-лейтенантомъ *Кутызинымъ.* Казанскія Извѣстія. 1816. № 97.

14854. О морѣ Байкалѣ. *А. Лосевъ.* Казанскія Извѣстія. 1814. № 97.

14855. Нѣчто о Байкалѣ и Хамаръ-Дабанѣ. *Н. Щукинъ.* Казанскія Извѣстія. 1818. № 69 и 70.

14856. Корреспонденція. Молва (при «Телескопѣ». Ч. 22). 1834. № 32; стр. 76—77.

Объ озерѣ Байкалѣ. Возраженіе на статью въ 156 № «Молвы» 1833 года.

14857. Байкалъ. Изъ письма къ А. Е. Грену. *Житель Сибири.* Литерат. прибавл. къ Русск. Инвалиду. 1835. № 30; стр. 235—236.

***14858. Описаніе** Байкала. Сибирскій Вѣстникъ. 1821; ч. 13; стр. 15—22, 77—88, 127—132. Ч. 14; стр. 181—192.

Мѣстоположеніе. Названіе. Море или озеро Байкалъ? О происхожденіи его. 1-е плаваніе россіянъ чрезъ Байкалъ.

Измѣренія и карты. Острова. Мысы. Заливы. Берега. Рѣки и рѣчки. Ангара.

Произведенія. Рыбы, птицы, ископаемыя. Солончаки и соляныя озера.

Судоходство. Вѣтры.

14859. О. Байкалѣ. *Геденштромъ.* Русскій Инвалидъ. 1839. № 9 и 10.

***14860. Байкалъ.** *Н. Щукинъ.* Отеч. Записки. 1844. Т. 34. № 6; стр. 88—100.

14861. Переѣздъ черезъ Байкалъ, 27 іюля и 2 августа 1845 года. Изъ путеваго журнала генералъ-лейтенанта барона *Зедделера.* Сѣв. Пчела. 1845. № 271 и 272.

14862. Высота озера Байкала и города Иркутска. *С. Щукинъ.* Спбургскія Вѣдомости. 1845. № 47.

***14863. Море** или озеро Байкалъ. *Н. С. Щукинъ.* Журн. Минист. Внутр. Дѣлъ. 1848. Ч. 23. № 8; стр. 229—244 и № 9; стр. 383—409.

14864. За-Байкальскія замѣтки. *Григорій Еремин.* Московскія Вѣдомости. 1850. № 32.

***14865. Краткія** замѣтки о Байкалѣ Ангарѣ и Енисеѣ. *П. Небольсинъ.* Отеч. Записки. 1850. Т. 68. № 2; стр. 220—228.

***14866. Переправа** черезъ озеро Байкалъ. (Изъ записокъ путешественника). *Н. Н.* Спбургскія Вѣдомости. 1850. № 187

и 189 и Журн. для чтенія воспитан. военно-учебн. заведеній. 1853. Т. 101. № 402; стр. 103—122.

*14867. **Озеро** Байкалъ. (Извлечено изъ отчета натуралиста *г. Радде*: о совершенномъ имъ, лѣтомъ 1855 г., путешествіи вокругъ озера). I. Общая картина Байкала.— Геогност. очеркъ.—Физическія явленія.— Картины флоры и фауны. II. Этнографич. очеркъ прибайкальскихъ бурятъ и тунгусовъ. III. Хозяйственно-статист. очеркъ прибайкальскаго рыбнаго промысла. Вѣстникъ Имп. Русск. Географ. Общ. 1857. Ч. 21. № 5; стр. 107—156.

14868. **Озеро** Байкалъ. (Извлечено изъ книги *Маршаля*, подъ загл.: «Voyage de France en Chine par la Russie et la Sibérie», par *Marchal de Luneville*. Живоп. Сборникъ. 1857; стр. 213—215.

14869. **Нѣсколько** словъ о плаваніи по Байкалу при изслѣдованіи его глубины. *Н. Кононовъ*. Иркутскія губ. вѣд. 1859. № 47.

14870. **На берегу** Байкальскаго озера. Иллюстрир. Семейный Листокъ. 1860. № 117—118.

Выписка изъ путешествія г. *Радде*.

14871. **Озеро** Байкалъ. (Географическій очеркъ). Калейдоскопъ. 1861. № 16; стр. 122—124.

14872. **О. Байкалъ.** Статья *N*. Амуръ. 1862. № 30.

14873. **Глубина** Байкала. *Д. Романовъ*. Спбургскія Вѣдомости. 1860. № 36. Тоже. Записки Сибирск. отд. Имп. Русск. Географ. Общ. 1863. Т. 6; стр. 7—15.

*14874. **Байкалъ** зимою. Изъ очерковъ *Сибиряка*. Морской Сборникъ. 1865. № 10; стр. 189—211.

*14875. **Байкалъ** лѣтомъ. (Изъ очерковъ *Сибиряка*). Морской Сборникъ. 1866. Т. 86. № 9; стр. 87—121.

*14876. **По сю** сторону Байкала. *И. Поляковъ*. Иркутскія губ. вѣд. 1866. № 2, 4, 8 и 9. (Къ № 13286).

14877. **Байкалъ**, съ видомъ. Иллюстр. Газета. 1867. № 41.

*14878. **Байкалъ** и его судоходство. *А. Сибиревъ*. Морской Сборникъ. 1870. Т. 109; стр. 53—69, 27—49, 1—22 и 67—86.

*14879. **Объ измѣненіяхъ** уровня Байкала. *А. П. Орловъ*. Извѣстія Сибирск. Отд. Имп. Русск. Географ. Общ. 1870. Т. 1, вып. 2 и 3; стр. 6—18.—1871. Т. 2, вып. 1; стр. 30—46.

14880. **Замѣтка** о наводненіяхъ Байкала лѣтомъ 1869 г. Извѣстія Им. Русск. Географ. Общ. 1871. Т. 7. № 1; стр. 90.

14881. **Поѣздка** по льду озера Байкала. *Г. Толь* (съ видами). Нива. 1874. № 26; стр. 411—413.

*14882. **Отчетъ** о занятіяхъ *Б. Дыбовскаго* и *В. Годлевскаго* въ 1876 г. (на Байкалѣ). Извѣстія Сибирск. Отд. Имп. Русск. Географ. Общ. 1877. Т. 8; стр. 115—135.

14883. **Замѣтка** по вопросу о цвѣтеніи озера Байкала. Извѣстія Вост.-Сибирск. Отд. Русск. Географ. Общ. 1878. № 3—4; стр. 99—100.

14884. **Изслѣдованіе** Черскаго на Байкалѣ. Извѣстія Имп. Русск. Географ. Общ. 1880. № 2; стр. 180—182.

14885. **Байкалъ.** Нева. 1881. № 13.

*14886. **О результатахъ** изслѣдованія озера Байкала. *И. Д. Черскій*. Записки Имп. Русск. Географ. Общ., по общей географіи. (1886). Т. 15. № 3; стр. 1—48.

14887. **На Байкалѣ.** Сибирскій Вѣстникъ. 1887. № 106.

14888. **На Байкалѣ.** (Изъ записной книжки). *Туристъ*. Восточное Обозрѣніе. 1890. № 25.

14889. **Озеро** Байкалъ, **или** Святое море и Байкальскія горы. Русскій Энциклоп. словарь *И. Березина*. Т. 3; стр. 101—105.

*14890. **Поѣздка** на островъ Ольхонъ. *Н. Щукинъ*. Сынъ Отечества. 1852. Т. 4, кн. 8; стр. 27—56.

Находится на озерѣ Байкалѣ.—Есть свѣдѣнія о бурятахъ.

*14891. **Fahrt** über den Baikal. Von Baron *L. v. Seddeler*. St.-Petersburg. 1845. 8°.

14892. **Bilder** aus Ost-Sibirien. Ausallen Welttheilen. 1873. Mai.

*14893. **Beiträge** zur näheren Kenntniss der in dem Baïkal-See Vorkommenden niederen Kraebse aus der Gruppe der Gammariden. *B. N. Dybovsky*. Спб. Тип. Безобразова. 1874. 4°. 190 стр. и 14 л. рис. (Напеч. 450 экз.).

*14894. **Озеро** Балхашъ и рѣка Или. *В. Кузнецовъ*. Вѣстникъ Имп. Русскаго Географ. Общ. 1856. Ч. 18, кн. 5; стр. 6—13.

Находятся въ Киргизской степи и раздѣляютъ сѣверную часть Сибирской степи кочующихъ киргизовъ отъ южной. О водяномъ сообщеніи по озеру Балхашъ и рѣкѣ Или, до Илійскаго пикета.

*14895. **О ходѣ** топограф. изслѣдованій озера Балхаша и его прибрежій. Полковникъ *Бабковъ*. Записки Имп. Русск. Географ. Общ. (по отд. общей географіи). 1867. № 1; стр. 329—349.

*14896. **Озеро** Балхашъ и теченіе р. Или отъ выселка Илійскаго до ея устьевъ. *В. Фишеръ*. Записки Зап.-Сибир. отд. И. Русск. Географ. Общ. (1884); стр. 1—21.

*14897. **Путешествіе** на озеро Балхашъ и въ Семирѣченскую область. *А. М. Никольскій*. Записки Западно-Сибирск. отд. Имп. Русск. Географ. Общ. Кн. VII, вып. I. (1885); стр. 1—93.

Между прочимъ о киргизахъ, звѣроловствѣ и рыболовствѣ.

14898. **Изслѣдованія** на озерѣ Балхашѣ. Статья *Я. М.* Восточн. Обозрѣніе. 1886. № 15 и 16.

14899. **Озеро** Бархатовское и ручей Солоновка. Свящ. *Титовъ*. Записки Зап.-Сибирск. Отд. Имп. Русск. Географ. Общ. 1881, кн. 4; стр. 33—36.

14900. **Озеро** Баунтъ въ Баргузинскомъ округѣ. Русск. Энциклоп. словарь *И. Березина*. Т. 3; стр. 338.

*14901. **Борзинское** соляное озеро и Чиндантскій караулъ. (Изъ записокъ *Н. Паршина*). Иркутскія губ. вѣд. 1865. № 21, 22, 23, 25, 26 и 27. — Тоже. Сибирь. 1878. № 12.

14902. **Любопытное** свѣдѣніе о Бѣломъ озерѣ. Періодич. сочиненіе объ успѣхахъ народн. просвѣщенія. 1813. № 36; стр. 10—11. Тоже. Казанскія Извѣстія. 1813. № 27.

Это озеро лежитъ на южной сторонѣ Яблоноваго хребта въ Нерчинскомъ уѣздѣ.

14903. **Бѣлое** озеро въ Нерчинскомъ уѣздѣ. *Лосевъ*. Труды И. Вольн. Эконом. Общ. Т. 64; стр. 44.

14904. **Описаніе** солянаго озера Горбунки. *Дейхманъ*. Горный Журналъ. 1849. Ч. 3. № 9; стр. 413—419.

Находится въ долинѣ лѣваго берега рѣки Онона.

14905. **Гусиное** озеро. *И. В. Сельскій*. Вѣстникъ Имп. Русск. Географ. Общ. 1852. Ч. 6; стр. 1—6.

Находится близъ дороги, ведущей отъ Верхнеудинска въ Кяхту. У Селенгинскихъ бурятъ оно называется Кулунъ-Норъ.

14906. **Гусиное** озеро. Статья *С.* Записки Сибирск. отд. Имп. Русск. Географ. Общ. 1864. № 7; стр. 47—52.

*14907. **Зимняя** поѣздка на озеро Зайсанъ (1863—1864 г.). *Г. Потанинъ*. Записки Имп. Русск. Географ. Общ. (По отд. общей географіи). 1867. Т. 1; стр. 429—461.

Въ приложеніи помѣщены статист. свѣдѣнія: о количествѣ рыбы, добытой въ 1837—1840, 1853—1856 и 1858—1860 г.

*14908. **Путешествіе** на озеро Зайсанъ и въ рѣчную область Чернаго Иртыша до озера Марка-Куль и горы Саръ-Тау, лѣтомъ 1863 г. *К. Струве* и *Г. Потанинъ*. Записки Имп. Русск. Географ. Общ. (По отд. общей географіи). 1867. Т. 1; стр. 363—428.

14909. **Abramof** über den Saisang-See. Das Ausland. 1865. № 19.

14910. **Странникъ** на золотомъ озерѣ. (Изъ путешествія по Алтаю). *Н. Ядринцевъ*. Восточн. Обозрѣніе. 1882. № 1.

14911. **Озеро** Инголь. *А. Туполевъ*. Сибирская Газета. 1885. № 17; стр. 422.

Въ Ачинскомъ округѣ.

14912. **Индерское** соляное озеро. Горный Журналъ. 1827. № 8; стр. 109—114.

Это озеро находится въ Киргизской степи.

14913. Горное озеро Иссы-Кулъ и переходъ его подъ владычество Россіи. Русскій Инвалидъ. 1859. № 113.

Переводъ изъ Петермановa «Mittheilungen aus J. Perthes geograph. Anstalt.

14914. Озеро Иссыкъ-Куль. Русскій Энциклоп. словарь *И. Березина*; стр. 485—486.

14915. Замѣчанія объ озерѣ Иссыкъ-Кулѣ и рѣкѣ Кошкаръ. *М. Венюковъ*. Вѣстникъ Имп. Русск. Географ. Общ. 1860. Ч. 30. № 10; стр. 21—32.

14916. Notes on the Lake of Issyk-Kul and the River Koshkar. *Veniukoff*. The journal of the royal geograph. Society. 1862; pp. 560—565.

14917. Der See Issyk-Kul und der Fluss Koschkar. Das Ausland. 1865. № 17 и 18.

14918. Соленое озеро Карабашъ въ Киргизской степи. Сообщ. *И. С. Гуляевымъ*. Извѣстія Имп. Русск. Географ. Общ. 1871. Т. 7. № 4; стр. 168—172.

14919. Нѣсколько словъ о Калмаканѣ. *П. Золотовъ*. Семипалатинскія обл. вѣд. 1875. № 48 и 49.

Озеро это находится на ю. в. отъ Павлодара.

14920. Озеро Калмаканъ. *П. Золотовъ*. Сибирь. 1875. № 23.

14921. Озеро Калмаканъ и его цѣлебная грязь. Акмолинскія обл. вѣд. 1887. № 12.

14922. На Кеньгинскомъ озерѣ. (Изъ дневника туриста). *Ал. Конферъ*. Восточн. Обозрѣніе. 1890. № 24.

14923. Колыванское озеро. (Въ Сибири). Живоп. Сборникъ. 1857; стр. 239—240.

14924. Колыванское озеро. Иллюстр. Газета. 1871. Т. 27. № 25.

14925. Озеро Колывань. Кн. *И. Костровъ*. Тобольскія губ. вѣд. 1872. № 22.

14926. Озеро въ Кольмскомъ улусѣ, Колымскаго округа. *Акатовскій*. Памятная книжка Якутской области на 1867 г.

14927. Коряковское соляное озеро. *И. А. Соловцовъ*. Вѣстникъ Имп. Русск. Географ. Общ. 1851. Ч. 1; стр. 13—16.

Находится въ 20 верстахъ отъ Коряковскаго форпоста и рѣки Иртыша.

14928. Поѣздка на оз. Маркакуль. *К. Юковъ*. Восточн. Обозрѣніе. 1883. № 37.

***14929. Озеро** Норъ-Зайсанъ съ его окрестностями. *Н. Абрамовъ*. Вѣстникъ Русск. Геграф. Общ. 1856. Ч. 18, кн. 6; стр. 213—230. Тоже. Тобольскія губ. вѣд. 1860. № 17, 18 и 21. Тоже. Журн. Минист. Внутр. Дѣлъ. 1861. Ч. 46. № 4; стр. 17—31.

***14930. The lake** Noor-Dzaizang and the environs. By *Abramof*, transl. from russ. by J. Michel. The journal of the royal geograph. Society. 1867. vol. 30.

14931. Озеро Норъ-Зайсанъ и Черный Иртышъ. Туркест. Вѣдомости. 1877. № 51.

***14932. Путевыя** замѣтки объ озерѣ Сартланъ. *Давидъ Дьяконовъ*. Записки Западно-Сибирск. отд. Имп. Русск. Географ. Общ. Кн. VII, вып. 2-ой. (1885); стр. 1—22.

Озеро въ Барабинской степи.

14933. Географическая экспедиція къ Телецкому озеру въ 1742 г. Рапортъ геодезіи поручика *Шишкова* ген-маіору Киндерману, отъ 10 Іюля 1745 г. Тобольскія губ. вѣд. 1859. № 1.

14934. Поѣздка на Телецкое озеро. Свящ. *В. Вербицкій*. Томскія губ. вѣд. 1860. № 37.

14935. Телецкое или Алтайское озеро. Миссіонеръ. 1877. № 32.

Есть свѣдѣнія о телеутахъ и калмыкахъ.

14936. Въ пустынѣ. Изъ воспоминаній о Телецкомъ озерѣ. Восточн. Обозрѣніе. 1885. № 15.

***14937. Der Telezkische** See und die Teleuten östlichen Altai. *Geo, v. Helmersen*. St.-Petersburg. 1838. 8°.

***14938. Озеро** Ханкай и его особенности. *Н. Аносовъ*. Записки Имп. Русск. Географ. Общ. 1864. № 2; стр. 106—121.

14939. Der See Chankai im russ. Amurgebiet. Das Ausland. 1865. № 38.

14940. Озеро Шира (въ Минусинскомъ округѣ). Врачъ *Никокъ*. Енисейскія губ. вѣд. 1877. № 28 и Сибирь. 1877. № 41.

ее) ПОРТЫ, ГАВАНИ И ПРИСТАНИ.

*14941. **Гдѣ долженъ** быть русскій портъ на Восточномъ океанѣ? *Е. Бурачекъ.* Морской Сборникъ. 1865. № 9; стр. 3—15.

14942. **Гдѣ будетъ** нашъ главный торговый и военный портъ на Великомъ океанѣ? Статья *Кит....* Биржевыя Вѣдомости. 1863. № 127 и 131.

14943. **Еще одно** мнѣніе, гдѣ долженъ быть главный русскій портъ на Вост. океанѣ? Восточное Поморье. 1866. № 19.

*14944. **Нашъ** крайній востокъ. Всемірная Иллюстрація. 1872. Т. 7. № 168; стр. 190—191. № 170; стр. 226—227. № 171; стр. 243.

1) Южные порты Восточнаго океана. Владивостокъ, гавань Посьета.
2) Гиляки, гольды, кораки.
3) Тунгузы и манжчуры на Амурѣ.

*14945. **Очеркъ** русскихъ портовъ въ Татарскомъ проливѣ и въ Японскомъ морѣ. *Е. В. Березинъ.* Морской Сборникъ. 1861. Т. 51. № 1; стр. 151—170.

14946. **О нашихъ** портахъ Восточнаго океана. Статья *Б. О. Б.* Морской Сборникъ. 1880. Т. 180. № 10; стр. 1—8.

14947. **О портѣ** Владивостокъ. Голосъ. 1876. № 151.

14948. **О перенесеніи** главн. порта флотиліи Вост. океана изъ Николаевска въ Владивостокъ. Морск. Сборникъ. 1871. № 4; стр. 6. Тоже. Голосъ. 1876. № 61.

*14949. **О Приморскомъ** краѣ. Перенесеніе воен. порта изъ Владивостока въ заливъ св. Ольги. Русск. Рѣчь. 1879. № 6; стр. 5—20.

14950. **По поводу** проекта Морск. Министерства перенести воен. портъ изъ Владивостока въ заливъ св. Ольги. Голосъ. 1879. № 79.

См. о томъ же: Кронш. Вѣстн. 1879. № 36 и 38.—1880. № 145.—Нов. Время. 1879. № 1109.—Спбургскія Вѣдомости. 1879. № 89, 107 и 108. 1880. № 118.—Новости. 1879. № 82.—Молва. 1879. № 109 и Россія. 1880. № 72.

14951. **Нужно-ли** укрѣпленіе русскаго порта въ Вост. океанѣ. *Ф. Буссе.* Голосъ. 1879. № 101.

14952. **Гавани** Восточн. океана. Лейт. *Бенковичъ.* Кронштадт. Вѣстникъ. 1865. № 70 и 73.

14953. **Нѣсколько** свѣдѣній о южныхъ гаваняхъ. Восточное Поморье. 1865. № 27, 28 и 29.

14954. **Владивостокъ** или Тихая пристань? *Н. В. Латкинъ.* Голосъ. 1880. № 21.

14955. **Владивостокъ** или Ольга? *Иллар. Чайковскій.* Морской Сборникъ. 1880. Т. 181. № 12; стр. 25—62.

14956. **Владивостокъ** или Ольга? *Ф. Буссе.* Голосъ. 1881. № 85.

*14957. **Отрывки** изъ писемъ морскаго офицера. Статья *В. Р. К.* Морск. Сборникъ. 1857. № 5; стр. 5—28.

Свѣдѣнія о Де-Кастри и Имп. Гавани.

14958. **Гавань** Константиновская и два новооткрытые острова въ Охотскомъ морѣ. Записки Гидрограф. Департ. Морск. Минист. (1848). Ч. 6; стр. 92—99.

14959. **Гавань** Находка. Иллюстрація. 1863. Т. II. № 257; стр. 107.

14960. **Гавань** имп. Николая I-го. *Петровичъ.* Извѣстія Русск. Географ. Общ. 1868. № 1. (Въ отчетѣ *А. Ф. Усольцева*).

14961. **Новгородская** гавань въ Вост. Сибири. Иллюстрація. 1863. № 251 стр. 10.

14962. **Изъ дорожныхъ** замѣтокъ. Славянскій заливъ, сообщеніе Новгородской гавани съ Суйфуномъ. Сибирскій Вѣстникъ. 1864. № 18 и 20.

*14963. **Новгородская** гавань въ заливѣ Посьета. *Д. Романовъ.* Записки Сибир. Отд. Имп. Русск. Географ. Общ. 1866. № 8; стр. 122—138.

*14964. **Гавань** св. Ольги. *Олимпіада Васильева.* Извѣстія Имп. Русск. Географ. Общ. 1872. Т. 8. № 2; стр. 55—71.

14965. **Кое-что** о гавани Посьета. Дополненіе къ ст. «Нѣсколько словъ о южн. гаваняхъ». *Рязановъ.* Восточн. Поморье. 1866. № 16.

14966. **Замѣтки** къ ст. г. Рязанова. *М. Клыковъ.* Восточн. Поморье. 1866. № 18 и отвѣтъ г. *Рязанова.* Восточн. Поморье. 1866. № 20, 23 и 24.

14967. Наше восточное поморье. Статья *P. S.* Московскія Вѣдомости. 1880. № 196 и 198.

Очеркъ гаваней, пріобрѣтенныхъ нами по Айгунскому трактату на Татарскомъ берегу.

***14968. Пристани** Ленскаго бассейна въ навигацію 1874, 1875, 1876, 1877, 1878 и 1881 г. Иркутскія губ. вѣд. 1874. № 109.—1875. № 83 и 88.—1876. № 56.—1877. № 53. 1878. № 61 и 1882. № 16 и 20.

в) Орографія, горы, долины, пещеры.

***14969. Общій** очеркъ орографіи Вост. Сибири. *П. Кропоткинъ.* Записки Имп. Русск. Географ. Общ. по общей географіи. 1874. Т. 5; стр. 1—93.

***14970. Матеріалы** для орографіи Вост. Сибири. (Минусинск. и Красноярск. округи Енисейск. губ.). *П. Кропоткинъ.* Записки Имп. Русск. Географ. Общ. по общей географіи. 1874. Т. 5; стр. 93—140.

14971. Общій очеркъ орографіи Вост. Сибири. Орограф. очеркъ Минусинск. края. Спб. The Geogr. Magazine. 1876. 1 Sept. (Небольш. библ. зам.).

14972. Ueber die Orographie von Sibirien. Von *P. S. Pallas.* Physik. Ard. d. Eintr. Freund. 1 B. 1 S.

Въ запискахъ Вѣнскаго Общества.

***14973. Сибирскія** горы. *С. Н. Черепановъ.* (Гольцы, Городовой, Чортово-Городище. Острыя сопки въ Кяхтѣ). Иллюстрація. 1859. Т. 4. № 93, 94, 96 и 98.

***14974. Характеръ** Уральскаго поднятія между 58°40′ и 60° сѣв. широты. *Хр. Таль.* Горный Журналъ. 1871. Ч. 4. № 12; стр. 424—447.

***14975. Краткій** очеркъ Барлыкской горной системы. *Р. М. Закржевскій.* Записки Зап.-Сибирск. Отд. Имп. Русск. Географ. Общ. Кн. 10; стр. 1—27.

14976. Таблица горъ и рѣкъ на пространствѣ между заливами Пластунъ и Де-Кастри. Извѣстія Русск. Географ. Общ. 1877. Т. 8.

14978. Адунъ-Чолонъ. Горная группа въ Забайкальской области. Русск. Энциклоп. словарь *И. Березина.* Т. 1; стр. 261.

14979. Алатау, горн. хребты въ Сибири. Русск. Энциклоп. словарь *И. Березина.* Т. 1; стр. 425—427.

14980. Алданскій хребетъ вдоль берега Охотскаго моря. Русскій Энциклоп. словарь *И. Березина.* Т. 1; стр. 434.

14981. Александровскій хребетъ, или Кыргызнынъ Алатау. Русск. Энциклоп. словарь *И. Березина.* Т. 1; стр. 450—451.

14982. Алтайская горная система и горный округъ. Русск. Энциклоп. словарь *И. Березина.* Т. 1; стр. 551—554.

14983. Формація горъ на Енисеѣ. Иллюстрир. Газета. 1868. Т. 21. № 24.

14984. Краткій очеркъ орографіи Иркутской губ. *В. Липинскій.* Отчетъ о дѣйствіяхъ Сибирск. Отдѣла И. Русск. Географ. Общ. за 1869 г.

14985. О Нерчинскихъ горахъ. Новыя ежемѣс. сочиненія. 1795. Ч. 104. Февр.; стр. 69—75.

14986. Сибирскія скалы. (Изъ альбома и записокъ *С. Н. Черепанова*). Иллюстрація. 1859. Т. 4. № 77—81.

14987. Значеніе Яблоннаго хребта. Сибирскій Вѣстникъ. 1865. № 34.

***14988. Поѣздка** въ Тарбагатайскій хребетъ въ 1864 г. *А. Татариновъ.* Горный Журналъ. 1865. № 6; стр. 422—480.

Этотъ хребетъ находится въ Семипалатинской области.

***14989. Поѣздка** по восточному Тарбагатаю, лѣтомъ 1864 г. *К. Струве* и *Г. Потанинъ.* Записки Имп. Русск. Географ. Общ. (По общей географіи). Т. 1; стр. 463—533.

Въ приложеніяхъ помѣщены: 1) Извѣстія изъ архива правленія области Сибирскихъ киргизовъ, въ Омскѣ, изъ I.I тома; стр. 148.—2) Свѣдѣнія о торговлѣ Семипалатинска, въ концѣ прошлаго столѣтія, доставленныя для составленія географическаго описанія Колыванскаго намѣстничества.—3) Произведенія устной поэзіи киргизовъ.—4) Киргизскія названія растеній.

14990. Письмо *Н. А. Абрамова.* Извѣстія Имп. Русск. Географ. Общ. 1867. Т. 3. № 7. (Геогр. изв.); стр. 197—198.

По поводу предъидущей статьи: «Поѣздка по восточному Тарбагатаю».

14991. Картины Халютуйскаго гольца. *А. Штукенбергъ.* Литерат. газета. 1840. № 46; стр. 1054.

Гольцами въ Забайкальѣ называются безлѣсныя каменистыя горы.

***14992. Поѣздка** въ зап. часть Небеснаго хребта (Тянъ-Шаня) или Цунъ-линъ древнихъ китайцевъ, отъ западныхъ предѣловъ Занлійскаго края до Ташкента. *Н. А. Сѣверцовъ.* (Съ дополненіемъ къ этой статьѣ. Съ геологическою картою и разрѣзами). Записки Имп. Русск. Географ. Общ. (По общей географіи). 1867. Т. 1; стр. 75—179.

14993. Поѣздка *В. А. Полторацкаго* для изслѣдованія Музардскаго прохода въ Тянь-Шанѣ. Русск. Инвалидъ. 1868. № 229.

***14994. Труды** по изслѣдованію Тянь-Шаня. *Н. А. Сѣверцовъ.* Т. I. Часть историческая и описательная. Спб. 1873. 8°.

***14995. Матеріалы** по географіи Тянь-Шаня, собранные во время путешествія 1869 г. барономъ *А. В. Каульбарсъ.* Записки Имп. Русск. Географ. Общ. (По общей географіи). 1874. Т. 5; стр. 253—539.

***14996. Путешествіе** по русскому Тянь-Шаню въ 1884 г. *Н. Сорокинъ.* Извѣстія И. Русск. Географ. Общ. 1885. № 2; стр. 113—130.

***14997. Въ горахъ** и долинахъ русскаго Тянь-Шаня. *Н. Сорокинъ.* Историч. Вѣстникъ. 1886. Т. 24. № 6; стр. 628—655.

14998. Странствованіе по горамъ Ала-Тау и Акъ-Тау. Вокругъ Свѣта. 1864. Т. 4. № 10; стр. 294—309. (Съ 10 политипажами).

***14999. Путешествіе** по южнымъ Алтайскимъ горамъ въ 1809 г. Сибирскій Вѣстникъ. 1818. Ч. 3; стр. 1—37. Ч. 4; стр. 131—165. 1819. Ч. 8; стр. 123—161.

Усть-Каменогорская крѣпость. — Зыряновскій рудникъ.—Деревня Коробиленская.

***15000. Отчетъ** ст. сов. *Ледебура*: о предпринимаемомъ имъ, съ Высочайшаго разрѣшенія, въ 1826 году, ученомъ путешествіи по Алтайскимъ горамъ. Записки Департ. Народн. Просв. 1827. Ч. 2; стр. 254—278.

15001. О путешествіи гг. *Ледебура, Мейера* и *Буше* по Алтайскимъ горамъ въ Сибири и частію по Киргизъ-Кайсацкой степи. Азіят. Вѣстникъ. 1826. Кн. 9 и 10; стр. 130—137.

Эта статья первоначально была напечатана въ «Русскомъ Инвалидѣ», но съ ошибками въ названіяхъ мѣстъ. Здѣсь эти ошибки исправлены.

15002. Замѣчанія о Катунскихъ горахъ, составляющихъ высочайшій хребетъ въ Русскомъ Алтаѣ. *Геблеръ.* Перев. *Моисеевъ.* Горный Журналъ. 1836. Ч. 2, кн. 6; стр. 408—439.

15003. Lettre contenant un rapport d'un voyage das les hautes montagnes Catouniennes jusqu'à la frontière de la Chine. Par *Dr. Gebler.* Bulletin de la Société des Naturalistes de Moscou. 1836; p. 329.

***15004. Орографическое** и геогност. описаніе части Киргизск. степи, заключающейся между р. Ураломъ, Усмѣ и рѣчками, впадающими съ лѣвой стороны въ Тоболъ, составлены, по собственнымъ и чужимъ наблюденіямъ маіоромъ *Гельмерсеномъ.* Горный Журналъ. 1836. Ч. 4, кн. 11; стр. 305—335.

***15005. Объ Уралѣ** и Алтаѣ. *Гельмерсенъ.* Горный Журналъ. 1838. Ч. 2. № 4; стр. 1—24.

15006. Путешествіе *Г. Карелина* по Алтайскимъ и Саянскимъ горамъ. Мануфакт. и Горнозавод. Извѣстія. 1841. № 21; стр. 153—155.

15007. Тоже. Отеч. Записки. 1841. Т. 16. № 5; стр. 1—4.

15008. Путешествіе г. *Чихачева* къ восточнымъ отклонамъ Алтая и къ Саянскимъ горамъ. Журн. Минист. Нар. Просв. 1843. Ч. 37. № 1; стр. 1—6. — Тоже. Мануфакт. и Горнозаводск. Извѣстія. 1842. № 52; стр. 408—413.

15009. Путешествіе г. *Чихачева* къ восточнымъ отклонамъ Алтая и къ Саян-

скимъ горамъ. Московск. Вѣдомости. 1843. № 3.

15010. Ученое путешествіе на Восточный Алтай, П. Чихачева. Парижъ. 1845. (Рец.). Иллюстрація. 1845. Т. 1. № 35; стр. 553—555.

***15011. Podróż** naukowa w Altaju wschodnim. *P. de Tchihatcheff.* Tłumaczenie z francuzkiego Wojc. szymanowskiego. Vol. 1. Warszawa. 1850. 8°.

***15012. Voyage** scientifique dans l'Altaï Oriental. *Pierre de Tchihatcheff.* Paris. 1845. 4°.

15013. Поѣздка по Алтаю. *Мейеръ.* Отечеств. Записки. 1843. Т. 31. № 11; стр. 17—23.—Тоже. Волынскія губ. вѣд. 1844. № 11.

***15014. Алтай.** Отечеств. Записки. 1845. Т. 42. № 9; стр. 1—27.

15015. Общая физіологія Алтая. Отеч. Записки. 1845. Т. 38. № 1; стр. 47—50.

15016. Восточный Алтай и граница Китая. Московск. Вѣдомости. 1849. № 39 и 40.

Изъ «Revue britannique» 1849. Janvier.

15017. Объ Алтаѣ. *Поповъ.* Тобольскія губ. вѣд. 1859. № 2.

15018. Замѣтка на эту статью. *В. Вербицкій.* Томскія губ. вѣд. 1859. № 13 и 14.

***15019. Полгода** на Алтаѣ. *Гр. Потанинъ.* Русское Слово. 1859. № 9 и 12; стр. 61—134 и 245—302.

15020. Алтай. Статья *Потанина.* Иллюстрація. 1860. Т. 5. № 118.

15021. Алтай и его обитатели. Статья *Д. С.* Московскія Вѣдомости. 1860. № 23 и 24.

15022. Алтай. Воскресный Досугъ. 1863. Т. 2; № 43; стр. 284—285.

15023. Письмо съ Алтая. Домашняя Бесѣда. 1867. № 52.

***15024. Путевыя** замѣтки по Алтаю. Горный инженеръ г. *Басовъ.* Томскія губ. вѣд. 1869. № 4, 6, 10 и 11.

***15025. Отчетъ** о путешествіи по юго-восточной границѣ Алтайскаго горнаго округа въ теченіи лѣта 1869 г. *Малевскій.* Горный Журналъ. 1870. № 10; стр. 72—106.

15026. На Уралѣ и на Алтаѣ. (Переписка *А. Гумбольдта* съ гр. Е. Канкринымъ). Сынъ Отечества. 1870. № 134. (Будн. №).

***15027. Алтай.** Сочиненіе *Б. фонъ-Котта.* Горный Журналъ. 1872. № 3; стр. 520—538.

15028. Тоже, Знаніе. 1871. № 8; стр. 121—129 и Сынъ Отечества. 1872. № 100. (Будн. №).

15029. Письмо изъ Алтая. Статья *Г. А.* Труды Имп. Вольнаго Эконом. Общ. 1873. Т. 1. № 1; стр. 124—126.

15030. Очерки Алтая. Томскія губ. вѣд. 1874. № 8, 9 и 10.

15031. Алтай. Статья *С. В. В.* Миссіонеръ. 1874. № 16.

15032. Очерки Томскаго Алтая. Статья *А. Р.* Древняя и Новая Россія. 1876. Т. 3. № 9; стр. 73—79.

***15033. Путешествіе** доктора *Бунге* по восточн. части Алтая въ 1826 г. Томскія губ. вѣд. 1876. № 29, 30, 31, 32, 33, 36, 37, 40, 45, 47 и 51.—1877. № 4, 5, 7, 12, 13, 16, 17, 20 и 23.

15034. Алтай и его жители. Миссіонеръ. 1877. № 19, 21 и 22.

15035. Алтай и его обитатели. Домашняя Бесѣда. 1877. № 24; стр. 699—714.

15036. Алтай. Всемірная Иллюстрація. 1877. № 461 и 462.

15037. Сибирская Швейцарія. (Изъ путевыхъ записокъ объ Алтаѣ). *Н. Ядринцевъ.* Русское Богатство. 1880. № 8; стр. 47—66.

***15038. Путешествіе** д-ра *Радлова* черезъ Алтай къ Телецкому озеру и рѣкѣ Абакану. Томскія губ. вѣд. 1880. № 7, 40, 42, 43 и 46.

15039. Уголокъ Алтая. (Изъ путевыхъ замѣтокъ). Сибирск. Газета. 1881. № 28, 31, 41 и 43.

***15040. Изслѣдованіе** путей въ Алтайскомъ краѣ. *Брешинскій.* Записки Западно-Сибирск. отд. Имп. Русск. Географ. Общ. Кн. 3; стр. 1—30.

***15041. Путешествіе** на Алтай и за Саяны, совершенное въ 1881 г. *А. В. Адріановъ.* Записки Имп. Русск. Географ.

Общ. по отд. общ. геогр. Т. XI; стр. 147—444. Тоже. Сибирск. Газета. 1881. № 38, 39, 42 и 43.

I. Дневникъ путешествія.—II. Черневые татары.—III. Сойоты.—IV. Русская торговля съ сойотами.—V. Памятники древности на Алтаѣ и за Саянами.—Объ отпечаткахъ растеній, собранныхъ *А. В. Адріановымъ*.

***15042. Двѣ главы** изъ соч. Котты: «Der Altai». *Леваковскій*. Записки Зап.-Сибир. отд. Имп. Русск. Геогр. Общ. (1884). Кн. 6; стр. 1—22.

15043. Горный уголокъ Алтая. (Изъ путевыхъ замѣтокъ). Сибирь. 1885. № 40.

***15044. Путешествіе** на Алтай и за Саяны, совершенное лѣтомъ 1883 г., по порученію Имп. Русскаго Географ. Общ. и его Зап.-Сибирск. отд. *А. Адріановымъ*. Записки Западно-Сибирск. отд. Имп. Русск. Географ. Общ. Кн. VIII, вып. 2. (1886); стр. 1—144, I—IX и 1—6.

***15045. Дикій** Алтай. (Изъ воспоминаній о путешествіи къ вершинамъ Абакана). Сибирь. 1885. № 20, 22, 42, 43 и 51.—1886. № 10.

***15046. На обѣтованныхъ** мѣстахъ. (Изъ путешествія по Алтаю). *Н. М. Ядринцевъ*. Сибирскій Вѣстникъ. 1886. Кн. 2; стр. 37—103.

15047. По Алтаю. Путевыя замѣтки странника. Сибирск. Вѣстникъ. 1888. № 47 и 48.

***15048. Алтай.** Прошлое и настоящее горной страны. Публичная лекція. Томскъ. Печ. и изд. Сибирскаго книжнаго магазина Михайлова и Макушина. 1890. 16°. 26 стр. Ц. 15 к.

15049. Поѣздка къ Большому Алтаю. Статья *Ф. Б.* Сибирскій Вѣстникъ. 1890. № 3.

***15050. Relation** d'un voyage aux mont d'Altaïce en Sibérie fait en 1781. *Patrin*. St.-Pétersbourg. 1783. 8°.

***15051. Nachrichten** von den altaischen Gebürgen. *H. M. Renovantz*. Reval. 1788. 4°.

***15052. Uebersicht** des Katunischen Gebirges der höchsten Spitze des russischen Altai. Von *Fr. Gebler*. St.-Petersburg. 1837. 4°.

***15053. Bericht** über Pierre Tchihatcheff: voyage scientifique dans l'Altaï oriental. *K. C. v. Leonhard*. Heidelberg. 1846. 8°.

***15054. Reise** nach den Ural, dem Altai und den Kaspischen Meere, auf Befehl S. M. Kaisers von Russland, im Jahre 1829 ausgeführt. Von *A. Humboldt*, *G. Ehrenberg* und *G. Rose*. Vols. 1—2. Berlin. 1837—1842. 8°.

***15055. Im Ural** und Altai. Briefwechsel zwischen *Alex. v. Humboldt* und Graf *G. v. Cancrin* aus d. J. 1827—1832. Leipzig. 1867. gr. 8°. Brockhaus.

1) Liter. Centralblatt. 1870. № 27.
2) Vossische Zeitung. 1869. № 283.
3) Hamb. Nachr. 1869. № 263.
4) Blatter für liter. Unterircht. 1870. № 6.
5) Allgem. Zeitung. 1870. № 40.
6) Lehmann Magazin. 1869. № 45.
7) Haude u. Spener'sche Zeitung. 1869. № 276.
8) Saturday Review. 1870. № 738.

***15056. Az altaj** népek ösvallasa tekintettel a magyar ösvallásza. *Antal Csengery*. Budán. 1857. 4°.

***15057. Reise** nach den Altai in J. 1868. Voa *B. von Cotta*. Das Ausland. 1869. № 10 u. 11.

15058. Potanin's Uebergang über das Altaigebirge. Das Ausland. 1877. № 32.

15059. Bericht über eine, im Sommer 1863 unternommene Reise, in den östlichen Altai. Lu le 12 Déc. 1862 et 25 Août. 1864. Bulletin de l'Acad. T. V; p. 534—537. T. VIII; p. 25—32. *W. Radloff*. Mélanges russe. T. 4. Livr. 4; S. 333—338 et. 453—462.

***15060. Bemerkungen** zu Herrn Radloff's Briefen aus dem Altai. *G. v. Helmersen*. Archiv für wiss. Kunde von Russland. 24 B., 4 Heft; S. 515—526.

***15061. Uralaltaische** Forschungen. Von W. *Bang*. Leipzig. 1890. Friedrich. 8°.

***15062. Экскурсія** въ Занарынскія горы, въ 1879 г. *А. Фетисовъ*. Туркест. вѣд. 1881. № 35, 37, 38, 39, 45, 46 и 51.

15063. Гора Буринъ-Ханъ или Хатъ Хуръ. Статья *П. Б.* Вѣстникъ Европы. 1812. Ч. 61. № 1; стр. 53—58.

15064. Буреинскія горы (въ Амурской области). Съ видомъ. Иллюстрир. Недѣля. 1874. № 23.

15065. Свѣдѣніе о Гремячей Кударинской горѣ (около Байкала). Г. *Кельбергъ*. Извѣстія Русск. Географ. Общ. 1868. № 1. (Въ отчетѣ А. Ф. Усольцева).

***15066. Поѣздка** на гору Кокчетавъ (въ Акмолинской области). Статья *Р.* Сибирскій Сборникъ. 1887. Кн. 4; стр. 95—107.

15067. Калмыкъ Тологай или Калмыцкая голова. (Гора на дорогѣ къ г. Кокбекты). *Забытый*. Сибирскій Вѣстникъ. 1890. № 40.

15068. Гора Мунка-Сардыкъ въ Вост. Сибири. Горный Журналъ. 1860. Ч. 1. № 1; стр. 188—190.

15069. Вершина Мукку-Сардыкъ въ Саянскомъ хребтѣ. (Съ рисунк.). Иллюстрир. Недѣля. 1874. № 22.

15070. Письмо къ редактору изъ Нерчинска. *М. Зензиновъ*. Москвитянинъ. 1844. Ч. 6. № 11; стр. 234—243.

О путешествіи въ Урульчинскія горы.

15071. Сохондо, высочайшій альпъ въ Дауріи. *М. Зензиновъ*. Сѣв. Пчела. 1854. № 145.—Тоже. Сибирскій Вѣстникъ. 1865. № 46.

15072. Описаніе горы Чеконды на китайской границѣ. Собраніе сочиненій изъ мѣсяцеслововъ. 1793. Ч. 10; стр. 329.

15073. Чокондо (гора). Изъ писемъ къ завѣдывающему Сибир. отдѣломъ. *Ан.* Иркутскія губ. вѣд. 1858. № 11.

15074. Гора Хамаръ-Дабанъ. *Лосевъ*. Казанскія Извѣстія. 1817. № 101.

Находится въ Иркутской губерніи.

15075. Письмо изъ Иркутска. *Антроповъ*. Заволжскій Муравей. 1832. Ч. 2. № 14; стр. 743—757.

Поѣздка на Хабаръ-Дабанъ и Тунку.

15076. Видъ Хамаръ-Дабана на кругоморскомъ трактѣ. Журн. Минист. Путей Сообщ. 1835. № 33.

15077. Восхожденіе зимою на гору Хамаръ-Дабанъ. *В. Беккеръ*. Сынъ Отечества. 1847. Т. 2, кн. 3; стр. 1—6.

Эта гора находится въ Сибири.

15078. Высота Камчатскихъ горъ. Журн. Минист. Внутр. Дѣлъ. 1836. Ч. 21. № 7; стр. 190.

15079. О Камчатскихъ огнедышащихъ горахъ. Историч., генеалогич. и географ. примѣчанія къ Вѣдомостямъ. 1765; стр. 98—105.

15080. Посѣщеніе Ключевской сопки на полуостровѣ Камчаткѣ. Письмо *Г. Грамматина* къ начальнику Камчатки г. Станицкому, отъ 30 мая 1827 года. Сѣв. Пчела. 1827. № 156.

15081. Камчатскій вулканъ—Ключевская огнедышащая сопка. Свящ. *Іаковъ Крахмалевъ*. Иркутскія епарх. вѣд. 1880. № 9; стр. 109—111.

15082. Чудскія сопки. Сибирь. 1884. № 43.

15083. Провалъ земли въ Иркутскомъ округѣ. Журн. для чтенія воспит. военно-учебн. заведеній. 1849. Т. 81. № 322; стр. 185—191.

15084. Провалъ близь Усть-Осинской деревни. *Иркутянинъ*. Иркутскія губ. вѣд. 1858. № 24.

15085. Известковыя пещеры на берегу рѣки Чарыша. *А. Кулибинъ*. Горный Журналъ. 1831. Ч. 1, кн. 3; стр. 474—480.

15086. Описаніе известковыхъ пещеръ по берегамъ Чарыша и Ханхары, въ Томской губ. Горный Журналъ. 1833. Ч. 2, кн. 6; стр. 331—343.

15087. Описаніе пещеръ въ Иркутской губ. *Лосевъ*. Труды Имп. Вольн. Эконом. Общ. Т. 67; стр. 136.

15088. О курганахъ, городищахъ и пещерахъ, находящихся въ Барнаульскомъ округѣ. Сибирскій Вѣстникъ. 1890. № 21, 23 и 33.

15089. Пещеры въ долинѣ Селенги. *Вл. В. Птицынъ*. Извѣстія Восточно-Сибирск. отд. Имп. Русск. Географ. Общ. 1888. Т. 19. № 4; стр. 42—44.

15090. Ауліе, пещера въ Баянъ-аулѣ. Статья *Н. П—ва*. Семипалат. обл. вѣд. 1875. № 43.

15091. Балаганская пещера. *Н. С. Щукинъ*. Журналъ Минист. Внутр. Дѣлъ. 1848. Ч. 24. № 11; стр. 244—253.

15092. Балаганская пещера. (Разсказъ Сибирскаго охотника). *Беккеръ*. Журналъ

Коннозаводства и Охоты. 1848. Т. 21. № 9; стр. 916—921.

15093. Балаганская пещера. *Иркутянинъ*. Иркутск. губ. вѣд. 1858. № 13.

***15094. Балаганская** пещера. Сѣв. Звѣзда. 1877. № 27.

15095. Пещеры близь деревни Бирюсы. *Боголюбовъ*. Извѣстія Вост. Сиб. отд. Русск. Геогр. Общ. 1881. Т. 12. № 2—3; стр. 93—94.

***15096. Сообщеніе** О Бирюсинскихъ пещерахъ. *А. Еленевъ*. Извѣстія Вост. Сибирскаго отдѣла Имп. Русск. Географ. Общ. Т. 17. № 3—4. (1886); стр. 156—209.

15097. Іюсскія пещеры. Письмо г. *Проскурякова*. Извѣстія Восточно-Сибирск. отд. И. Русск. Географ. Общ. 1889. Т. 20. № 2; стр. 32—34.

15098. Отчетъ о предварит. изслѣдованіи Іюскихъ пещеръ. *П. Проскуряковъ*. Извѣстія Вост.-Сибирск. отд. И. Русск. Географ. Общ. 1890. Т. 21. № 4.

15099. Пещера близь Ачинска. Письмо г. *Каргополова*. Извѣстія Восточно-Сибирск. отд. И. Русск. Географ. Общ. 1889. Т. 20. № 2; стр. 34.

15100. Комская пещера. *Н. Щукинъ*. Сѣв. Пчела. 1850. № 254.

Находится въ Енисейской губерніи.

15101. Лургикаиская пещера. *Г. Спасскій*. Горный Журналъ. 1834. Ч. 3. № 8; стр. 315—319.

Находится въ Забайкальскомъ крѣ. Съ 2 рисунками.

***15102. Китайскія** извѣстія о Манчутской пещерѣ въ Вост. Сибири. *О. Іакинфъ Бичуринъ*. Журн. Минист. Вн. Дѣлъ. 1851. Ч. 33. № 3; стр. 384—389.

15103. Мангутская пещера. *Н. Щукинъ*. Сѣв. Пчела. 1851. № 95.

Находится на рѣкѣ Ононѣ, на китайской границѣ. въ Нерчинск. округѣ.

15104. Мангутская пещера. Журн. для чтенія воспитан. военно-учебн. завед. 1852. Т. 94. № 374; стр. 206—214.

15105. Нижнеудинская пещера. *Иркутянинъ*. Иркутскія губ. вѣд. 1858. № 16. и 17.

15106. Нижнеудинская пещера. *Н. Павлиновъ*. Сибирскій Вѣстникъ. 1867. № 2.

15107. Тесинская пещера. Кн. *Н. Костровъ*. Енисейскія губ. вѣд. 1859. № 43.

15108. Тинская пещера въ Сибири. Иллюстрація. 1846. Т. II. № 22 (58); стр. 350—351.

15109. Сибирскій лабиринтъ. (Изъ «Erheiterungen» Jahrgang. 1816. 4 Heft; S. 263—267). Перевелъ *В. Анастасевичъ*. Сибирскій Вѣстникъ 1821. Ч. 16; стр. 352—359.

Это пещера, находится въ 18 верстахъ отъ Нижнеудинска, вверхъ по рѣкѣ Удѣ.

15110. Ueber labyrinth-förmige Steinsetzungen im russischen Norden. *C. E. v. Baer*. St.-Petersburg. 1842. 8°.

15111. О топографической съемкѣ Бухтарминской долины въ 1868 г. Извѣстія Имп. Русск. Географ. Общ. 1869. Т. 5. № 1; стр. 29.

15112. Витимская долина въ Сибири. Современникъ. 1852. Т. 31; стр. 306—308.

15113. Свѣдѣнія о Верхне-Бухтарминской долинѣ. *И. Ф. Бабковъ*. Извѣстія Имп. Русск. Географ. Общ. 1869. Т. 5. № 5; стр. 205—209.

***15114. Долина** рѣки Или. *А. Вилькинсъ*. Русскій Вѣстникъ. 1876. Т. 124. № 8; стр. 459—508.

15115. Воспоминанія объ Илійской долинѣ. (Изъ записокъ русскаго путешественника). *Н. Стремоуховъ*. Живоп. Обозрѣніе. 1879. № 39 и 41.

15116. Тэкъ, долина на Витимѣ. *М. Зензиновъ*. Труды Имп. Вольн. Эконом. Общ. 1851. Т. 4; стр. 1—5.

15117. Изъ Чуйской долины. Статья *Яр*. Восточн. Обозрѣніе. 1886. № 33.

15118. Шаманская долина. Изъ скитаній по Сибирскимъ лѣсамъ. Статья *М. П—о*. Русскій Курьеръ. 1880. № 86.

15119. Долина Сучанъ. Владивостокъ. 1883. № 23.

***15120. Степи** Западной Сибири. *Бернгардъ фонъ-Котта*. Горный Журналъ. 1869. № 11; стр. 220—232.

15121. Сибирскіе степные очерки. *П. Галицкій.* Биржевыя Вѣдомости. 1866. № 259.

***15122. Ачинскія** степи. Сибирь. 1879. № 19, 21, 44 и 47.

***15123. Краткое** описаніе Барабинской степи и устраиваемой на оной дороги. *Шмитъ.* Журналъ Путей Сообщенія. 1830. № 19; стр. 55—69.

***15124. Переѣздъ** черезъ Барабинскую степь. Журн. для чтенія воспит. военно-учебн. заведеній. 1852. Т. 94. № 373; стр. 3—23.

***15125. Барабинская** степь. *В. Пакулевъ.* Наше Время. 1860. № 28.

Описаніе мѣстности между Ураломъ и Алтаемъ.

***15126. Бараба.** *А. Ф. Миддендорфъ.* Съ картою. Спб. 1871. Тип. Акад. Наукъ. 8°. 123 стр. и 1 карта. Ц. 80 к.

1) Извѣстія Имп. Русск. Географ. Общ. 1871. Т. 7. № 8; стр. 414—416. (Рец.).
2) Знаніе. 1871. № 5; стр. 134—141.

15127. Съ Барабы. *Н. Ядринцевъ.* Сибирь. 1878. № 24.

15128. Барабинская степь. Статья *Е. Огр.* Русск. Энциклоп. словарь *И. Березина.* Т. 3; стр. 243.

15129. Изъ замѣтокъ туриста по Вратскимъ степямъ. *К. Стуковъ.* Иркутскія епарх. вѣд. 1881. № 25; стр. 287—294. № 38; стр. 457—465.—Тоже. Московскія церк. вѣд. 1881. № 31.

15130. Изъ поѣздки въ Качинскую степь. *Д. К—цъ.* Восточн. Обозрѣніе. 1886. № 47.

***15131. Beitrag** zur Kenntniss der orographischen und geognostischen Beschaffenheit der Nordwest-Küste Amerika's mit den Aleutischen Inseln. *C. Grewink.* St.-Petersburg. 1850. 8°.

15132. Очерки Васюганской тундры. Статья *К.* Тобольскія губ. вѣд. 1858. № 11.

***15133. Описаніе** Васюганской тундры. *Н. П. Григоровскій.* Записки Зап.-Сибир. отд. Имп. Русск. Географ. Общества. (1884). Кн. 6; стр. 1—70.

15134. Невѣдомыя мѣста и Васьюганская тундра. Статья *Ош—ва.* Восточн. Обозрѣніе. 1885. № 20 и 23.

15135. Китайская граница. Статья *П. М.* Забайкальскія обл. вѣд. 1865. № 3.

***15136. Историческая** записка о китайской границѣ. Составлена совѣтникомъ Троицко-Савскаго пограничнаго правленія *Сычевскимъ* въ 1846 г. Сообщена *В. Н. Басниным*ъ. Чтенія въ Общ. Исторіи и Древн. Россійскихъ. 1875. № 2; 292 стр.

15137. На русско-китайской границѣ. Статья *Р. S.* Московскія Вѣдомости. 1880. № 166.

***15138. Die russisch-asiatischen** Grenzlande. Von *Wenjukow.* Aus d. Russ übertragen von *Krahmer.* Lief. 1—4. Leipzig. 1874. 8°.

Б. СТАТИСТИКА.

а) Статистика Сибири вообще. Статистика пространства и народонаселенія и т. п.

15139. О пространствѣ Сибири. Полит. Журналъ. 1790. Ч. 5, Май; стр. 718—720.

***15140. Численныя** данныя о поверхности Азіат. Россіи. *М. И. Венюковъ.* Извѣстія Русск. Географ. Общ. 1865. № 3; стр. 41—47.

***15141. Пространство** и населеніе Вост. Сибири. Сборникъ историко-статист. свѣд. о Сибири. 1875. Т. 1; стр. 1—68 и 7 таблицъ.

***15142. Статистическій** Временникъ Рос. Имперіи. Изд. Центр. Статист. Комитета Министерства Вн. Дѣлъ. Серія II, вып. I. Пространство и населеніе Европ. и Азіатск. Россіи. 1867 г. Спб. 1871. Тип. В. Безобразова. 8°. I н., IV, I и 254 стр. и 1 карта. Ц. 1 р.

Сибургск. Вѣдомости. 1871. № 330. (Рец. *Е. де-Роберти*).

***15143. Статистическое** обозрѣніе Сибири, составл. на основаніи свѣдѣній, почерпнутыхъ изъ актовъ правительства и другихъ достовѣрныхъ источниковъ. Напеч. по выс. повелѣнію. Спб. 1810. Тип. Шнора. 8°. XIX, 361 стр. и 4 табл.

1) Русск. Вѣстникъ. 1810. Ч. 12. № 10; стр. 109—114.

2) Сибир. Вѣстникъ. 1820. Ч. 11; стр. 41—53, 98—111, 156—167. Ч. 12; стр. 206—212. Съ табл. (Разб. *Г. Спасскаго*).

15144. Примѣчанія къ ст. о населеніи Сибири. Сынъ Отеч. 1823. Ч. 85. № 15; стр. 36—38.

15145. Статистика Зап. Сибири. Свѣдѣнія, доставл. ген.-губерн. *Вельяминовымъ*. Спбургск. Вѣдомости. 1833. № 4.

***15146. Краткое** статист. обозрѣніе Зап. Сибири. (Съ картой). *М. Кузьминскій*. Матеріалы для статистики Росс. Имперіи. Спб. 1839.

***15147. Статистическое** описаніе главн. городовъ Зап. Сибири. Журн. Минист. Внутр. Дѣлъ. 1852. Ч. 39. № 7; стр. 3—41. № 8; стр. 181—219 и № 9; стр. 434—458.

***15148. Статистическіе** труды *Ив. Фед. Штукенберга*, изд. сыномъ автора, *Ант. Штукенбергомъ*. Статья XLIV. Сибирь, дополненіе къ предъидущ. статьямъ и смѣсь. Спб. 1857—1860. Тип. И. И. Глазунова. 8°. 66 и 121 стр.

Вѣстникъ Промышленности. 1860. Т. 7. № 1; стр. 23. (Рец.).

***15149. Статистическое** обозрѣніе Сибири, составл. по выс. повелѣнію при Сибирскомъ Комитетѣ г. *Гагемейстеромъ*. 3 ч. Спб. 1854. Тип. II Отд. Соб. Е. И. В. Канцеляріи. 8°.

Амуръ. 1860. № 5. (Здѣсь разбираются тѣ мѣста, которыя касаются Енис. губ.).

***15150. Свѣдѣнія** о числѣ жителей въ Зап. Сибири въ половинѣ XVIII ст. *Гр. Потанинъ*. Вѣстн. Русск. Географ. Общ. 1860. Ч. 29. № 8; стр. 201—236.

15151. Матеріалы для статистики Вост. Сибири. Амуръ. 1862. № 37 и 40.

15152. Нѣчто къ статистикѣ Сибири. (Нѣкот. цифры о приращеніи народонаселенія Сибири: ссыльными изъ Европ. Россіи). Русскій Листокъ. 1862. № 13.

15153. Нѣсколько статист. данныхъ о Зап. Сибири за 1862 г. Еженед. прибавл. къ Русск. Инвалиду. 1864. № 32.—Тоже. Сѣв. Почта. 1864. № 222.—Тоже. Харьковск. губ. вѣд. 1864. № 39.—Тоже. Народн. Богатство. 1864. № 219.

15154. Народонаселеніе въ Сибири. Бирж. Вѣдомости. 1864. № 68. (Иркутскія губ. вѣд.).—Тоже. Голосъ. 1864. № 75. Тоже. Соврем. Листокъ. 1864. № 13.—Тоже. Народ. Богатство. 1864. № 64.—Тоже. Прибавл. къ Харьков. губ. вѣд. 1864. № 34.

15155. Быстрое приращеніе населенія въ Сибир. губерніяхъ. Москов. Вѣдомости. 1874. № 186.

15156. Состояніе городовъ въ Вост. Сибири. Статья *N.* Москов. Вѣдомости. 1878. № 11.

15157. Areal und Bevölkerung von Ost-Sibirien. Russ. Revue. 1877. № 11 u. 12.

15158. Замѣтка о возрастѣ сибиряковъ. Здоровье. 1880. № 137.

Статист. данныя.

15159. Составъ населеній трехъ наиболѣе значит. городовъ Сибири, по послѣд. однодневн. переписямъ. Записки Зап.-Сибир. отд. Имп. Русск. Географ. Общ. 1880. № 2; стр. 5—6.

15160. Однодневныя переписи населенія главныхъ городовъ Сибири. Записки Зап.-Сибир. отд. Русск. Географ. Общ. 1881. Кн. 4; стр. 18—29.

15161. Докладъ гг. *В. И. Вагина* и *А. И. Бобровникова*, о задачахъ отдѣла въ статист. отношеніи. Изв. Вост.-Сибир. отд. Русск. Географ. Общ. Т. 16. № 4—5. (1885); стр. 143—152.

15162. Статистика въ Сибири. Сибир. Вѣстникъ. 1886. № 16.

15163. Задачи статистики въ Сибири. Восточн. Обозрѣніе. 1887. № 27.

15164. Организація статист. работъ въ Вост. Сибири. Восточн. Обозрѣніе. 1888. № 2; стр. 10—11.

15165. Значеніе и современное состояніе статистики. (Рефератъ, читанный въ засѣд. Вост.-Сибир. отд. 7 Янв. 1888 г. *Н. Астыревъ*. Сибир. Газета. 1888. Приложеніе къ 12 №.

15166. Задачи и значеніе город. статист. переписей въ Сибири. *В. Палопоженцевъ*. Тобольскія губ. вѣд. 1889. № 30.

15167. Сибирь въ 1889 г. Восточн. Обозрѣніе. 1890. № 1.

***15168. Статистико-финансовая** картина Сибири въ 1698—1700 г. *Строевъ*.

Москов. Телеграфъ. 1825. Ч. 6. № 21; стр. 45—57. № 22; стр. 139—150.

*15169. **Замѣчанія** на статью, напечат. въ 21-й и 22-й книжкахъ «Москов. Телеграфа» на 1825 г., подъ назв. «Статистико-финанс. картина Сибири въ 1698—1700 г.». Статья *Г. С. (Спасскаго)*. Азіат. Вѣстникъ. 1826. Кн. 2; стр. 126—132.

15170. **Вѣдомость**, сколько въ означен. губ. мужск. пола душъ по свидѣтельству явилось, которыя надлежатъ въ расположеніе на полки, по 1-й, также по 2-й и 3-й формамъ, не надлежащихъ въ окладъ 1724 г. Сѣв. Архивъ. 1825. Ч. 14; стр. 100—103.

Статистическія свѣдѣнія, касающіяся губерній: Московской, Сибургской, Нижегородской, Казанской, Астраханской, Сибирской и др.

*15171. **Россія** въ историч., статистич., географ. и литерат. отношеніяхъ. Ручная книга для русск. всѣхъ сословій. *Фаддѣй Булгаринъ*. Исторія. Ч. 1 и 2. Статистика. Ч. 1 и 2. Спб. 1837. Тип. А. Плюшара. 12°. XXV, III н., 287, 29, IV, 411, I, XI, VI, 313, 92. II, 250, 23 стр. таблицы и карты.

Въ исторической части нѣтъ ничего о Сибири, въ статистической же части говорится: въ 1-й ч. о судоходствѣ и народонаселеніи Сибири и во 2-й ч. о земледѣліи, скотоводствѣ, коневодствѣ, звѣриныхъ промыслахъ, горной промышленности и рыболовствѣ.

*15172. **Данныя** для нравств. статистики Сибири. *А. Величко*. Матеріалы для статистики Росс. Имперіи. Спб. 1839.

*15173. **Военно-статистическое** обозрѣніе Росс. Имперіи. Изд. по выс. повелѣнію при 1-мъ отд. Департ. Генер.-Штаба. Т. XVIII. Ч. 1. Тобольская губ. Ч. 2. Томская губ. Ч. 3. Киргизская степь Зап.-Сибири. Спб. 1848—1858. Въ тип. Деп. Ген. Штаба. 8°.

15174. **Отчетъ** о дѣятельности мѣстн. учрежденій въ Вост.-Сибири за 1869 г. Иркутскія губ. вѣд. 1870. № 19 и 20.

*15175. **Beiträge** zur Kenntniss des russ. Reiches und der angränz. Länder Asiens. Herausg. von *C. E. v. Baer* und *Gr. v. Helmersen*. Bd. 3. Essai sur les ressources territoriales et commerciales de l'Asie occidentale par *Jul. de Hagemeister*. St.-Petersburg. (1839—1868). 8°.

15176. **Телеграфная** статистика Сибири. (По отчету за 1880 г.). Статья *И. К.* Записки. Зап.-Сибирск. отд. Имп. Географ. Общ. 1881, кн. 4; стр. 15—18.

б) Статистика Сибири въ особенности: по губерніямъ и областямъ.

аа) ТОБОЛЬСКАЯ ГУБЕРНІЯ.

15177. **Списокъ** съ журнала Тобольскаго губ. статист. комитета, состоявшагося 4-го Окт. 1857 г. (Объ усиленіи круга дѣйствій Комитета).. Тобольскія губ. вѣд. 1857. № 26.

Эконом. Указатель. 1857. № 47; стр. 1112—1115.

15178. **Журналы** Тобольскаго губерн. статист. комитета. Тобольскія губ. вѣд. 1871. № 12 и 13.—1873. № 26—28.—1874. № 3, 4, 14 и 15.

15179. **Протоколы** засѣд. Тобольск. губ. статист. комитета. Тобольскія губ. вѣд. 1871. № 41.—1876. № 49.

15180. **Отчетъ** Тобольскаго губ. стат. комитета за 1877—1878 г. Тобольскія губ. вѣд. 1881. № 4 и 5.

15181. **Нѣчто** о пространствѣ Тобольской губ. Казанскія Извѣстія. 1813. № 6.

15182. **Изъ Тобольска.** Московск. Вѣдомости. 1821. № 44.

Статистическія свѣдѣнія о Тобольской епархіи.

15183. **Тоже**, за 1821 г. Московск. Вѣдомости. 1822. № 42.

15184. **Тоже**, за 1824 г. Московск. Вѣдомости. 1825. № 49.

15185. **Тоже**, за 1827 г. Москов. Вѣдомости. 1828. № 96.

15186. **Тоже**, за 1829 г. Московскія Вѣдомости. 1830. № 35.

15187. **Тоже**, за 1830 г. Москов. Вѣдомости. 1831. № 37.

15188. **Тоже**, за 1831 г. Москов. Вѣдомости. 1832. № 47.

15189. Тоже, за 1832 г. Москов. Вѣдомости. 1833. № 44.

15190. Тоже, за 1833 г. Москов. Вѣдомости. 1834. № 48.

15191. Тоже, за 1834 г. Москов. Вѣдомости. 1835. № 45.

15192. Тоже, за 1835 г. Москов. Вѣдомости. 1836. № 33.

15193. Тоже, за 1836 г. Москов. Вѣдомости. 1837. № 34.

15194. Тоже, за 1839 г. Москов. Вѣдомости. 1840. № 30.

15195. Тоже, за 1840 г. Москов. Вѣдомости. 1841. № 29.

15196. Тоже, за 1841 г. Москов. Вѣдомости. 1842. № 31.

15197. Тоже, за 1842 г. Москов. Вѣдомости. 1843. № 60.

15198. Тоже, за 1844 г. Москов. Вѣдомости. 1845. № 67.

15199. Тоже, за 1847 г. Москов. Вѣдомости. 1848. № 46.

***15200. Статистическое** описаніе гг. Тобольской губ. *И. Линкъ.* Журн. Мин. Внутр. Дѣлъ. 1837. Ч. 23. № 1; стр. 1—76.

***15201. Статистическое** описаніе Ишима и Ишимской окр. *М. Деминъ.* Прибавленіе къ Казанск. Вѣстнику. 1829. № 25, 27, 29, 32 и 33.

***15202. Статистическое** описаніе Ишимскаго округа Тобольской губ. Сообщ. *Н. Черняковскій.* Журн. Минист. Внутр. Дѣлъ. 1843. Ч. 2. № 4; стр. 3—48. № 5; стр. 200—255.

***15203. О движеніи** народонаселенія въ Тобольской губ. за послѣднія 10 лѣтъ, т. е. съ 1848—1858 г. вкл. Тобольскія губ. вѣд. 1859. № 23, 24, 26, 28 и 42.

***15204. Статистика** нечаян. смертн. случаевъ въ Тобольской губ. (1850—1854 и 1857—1861). *Е. Анучинъ.* Тобольскія губ. вѣд. 1864. № 50 и 51.—1865. № 24 и 25.

15205. Статистическія зам. о селеніяхъ, располож. отъ Тобольска до Самарова. *Н. Лещовъ.* Тобольскія губ. вѣд. 1858. № 12.

15206. Статистическія свѣдѣнія о Тобольской губ. *Ф. Тыжновъ.* Тобольскія губ. вѣд. 1859. № 4.

***15207. Статистическія** свѣдѣнія о Тобольской губ., за 1858 г. Памятн. кн. Тобольской губ. на 1860; стр. 117—211.

15208. О населеніи Тобольской губ. Тобольскія губ. вѣд. 1860. № 14—15.

***15209. Статистическое** описаніе Томскаго округа Тобольской губ. въ промышл. отношеніи. *В. Стефановскій.* Тобольск. губ. вѣд. 1860. № 46 и 52.—1861. № 12.—1862. № 19—23.—1863. № 36 и 38.—1864. № 7.

***15210. Статистическія** свѣдѣнія по Тобольской губ. за 1860 г. Статья *В. И.* (*Ильинъ*). Тобольск. губ. вѣд. 1861. № 31, 32, 38, 40, 42, 44, 46, 47—48. Тоже. Памятн. кн. для Тобольск. губ. на 1861 и 1862.

***15211. Тоже,** за 1861 годъ. Тобольскія губ. вѣд. 1862. № 39—44.

***15212. Тоже,** за 1862 г. *В. Ильинъ.* Памятн. кн. для Тобольск. губ. на 1864; стр. 335—400.

15213. Средняя жизнь и долговѣчность въ г. Тобольскѣ. *Е. Анучинъ.* Памятн. кн. для Тобольской губ. на 1864 г.; стр. 321—334. Тоже. Тобольск. губ. вѣд. 1863. № 39.

15214. Смертность въ Тобольской губ. *Е. Анучинъ.* Памятн. кн. для Тобольск. губ. на 1864; стр. 299—320.—Тоже. Тобольскія губ. вѣд. 1863. № 31.

***15215. Краткія** статист. описанія окр. городовъ Тобольской губ. *В. Ильинъ.* Памят. кн. для Тобольской губ. на 1864 г.; стр. 77—130. Тоже. Тобольскія губ. вѣд. 1862. № 10—18.

15216. О происшествіяхъ по Тобольской губ. за 1864 г. Статья *В. И.* Тобольскія губ. вѣд. 1865. № 8 и 9.

***15217. Статистика** пожаровъ въ Тобольской губ. (1850—1854 и 1857—1861 г.). *Е. Анучинъ.* Тобольскія губ. вѣд. 1865. № 19, 20, 21 и 22.

***15218. Статистическія** изслѣдованія о пространствѣ и народонаселеніи Тоболь-

ской губ. Статья *Е. К.* Тобольскія губ. вѣд. 1870. № 23, 29 и 25.

*15219. **Списки** населенн. мѣстъ по свѣдѣніямъ 1868—1869 г. LX. Тобольская губ. Обработана *В. Звѣринскимъ*. Спб. 1871. 8°. II, CCLXXII и 196 стр. и 1 карта.

Тутъ же помѣщенъ библіографическій указатель.

15220. **Однодневная** перепись жителей гор. Тобольска. Правит. Вѣстникъ. 1873. № 187.

15221. **Тобольская** губ. въ 1877 г. Статья *К. Г—ва*. Сибирь. 1878. № 29.

15222. **Статистическія** свѣдѣнія о Тобольской губ. за 1878 г. Статья *К. Г—ва*. Сибирь. 1879. № 34.

15223. **По поводу** предстоящей однодневной статист. переписи населенія г. Тобольска. *Дмитріевъ-Мамоновъ*. Тобольскія губ. вѣд. 1882. № 8.

15224. **Въ ожиданіи** однодневной переписи жителей г. Тобольска. Тобольскія епарх. вѣд. 1882. № 5; стр. 99—104.

*15225. **Статистическій** обзоръ округовъ Тобольской губерніи. Статья *К. Г.* Тобольскія губ. вѣд. 1883. № 13—15, 17, 19, 20 и 28.

15226. **Тобольская** губ. въ 1884 г. (Статист. очеркъ). Сибир. Вѣстникъ. 1885. № 23 и 26.

15227. **Тобольская** губ. въ 1885 г. Сибир. Вѣстникъ. 1886. № 54.

15228. **Тайны** Сибир. статистики. Восточн. Обозрѣніе. 1885. № 33 и 34.

По поводу «Памятной книжки Тобольской губ. на 1884 и 1885 г.».

*15229. **Матеріалы** для изученія эконом. быта государств. крестьянъ и инородцевъ Зап. Сибири. Вып. 1-й. (Эконом. бытъ государств. крестьянъ Богандинской, Бухарской, Кашегальской, Черевишевской и Яровской волостей, Тюменск. округа, Тобольской губерніи. Изслѣдов. *С. К. Патканова*. Спб. 1888. Тип. Я. И. Либермана. 8°. 351 и 32 н. стр.

*15230. **Тоже.** Вып. 2-й. (Экономич. бытъ государств. крестьянъ Антроповской, Еланской, Липчинской и Тавдинской волостей Тюменскаго округа, Тобольск. губ. Изслѣд. *С. С. Пчелина*). Спб. 1889. Тип. В. Безобразова. 8°. I н. и 149 стр. и 1 карта.

*15231. **Тоже.** Вып. III и V. Эконом. бытъ государств. крестьянъ Ишимскаго окр. Тобольск. губ. Изслѣд. *А. А. Кауфмана*. Ч. 1 и 2. Спб. 1889. Тип. В. Безобразова. 8°. Въ 1-й ч. VIII, 498 стр. и 8 картъ; во 2-й ч. VI, 472 и 40 стр.

*15232. **Тоже.** Вып. IV. (Эконом. бытъ государств. крестьянъ Гилеволиновской, Калымской, Каменской, Караульноярской, Кречетинской, Нерединской и Покровской, Созоновской, Троицкой, Тугулымской, Успенской, Усть-Ницинской и Фоминской волостей, Тюменскаго округа, Тобольской губ.). Изслѣдованіе *П. И. Соколова* и *В. Н. Горемыкина*. Спб. 1889. Тип. В. Безобразова. 8°. I н., 191, 23, 8, 19 и 8 стр.

Сибир. Вѣстникъ. 1890. № 100. (Рец. *Н. Т.*).

*15233. **Тоже.** Вып. VI. (Эконом. бытъ государств. крестьянъ Тюкалинск. окр. Тобольской губ.). Изслѣд. *В. Я. Завадовскаго*. Спб. 1889. Тип. В. Безобразова. 8°. 49 стр. и IX табл.

*15234. **Тоже.** Вып. VII. (Эконом. бытъ государств. крестьянъ Тарск. окр. Тобольск. губерніи). Излѣд. *П. И. Соколова*. Спб. 1890. Тип. В. Безобразова. 8°. 137 и 16 стр.

Сибирск. Вѣстникъ. 1890. № 100. (Рец. *Н. Т.*).

*15235. **Тоже.** Вып. IX. (Эконом. бытъ государств. крестьянъ и осѣдлыхъ инородцевъ Туринск. окр. Тобольск. губ.). Изслѣд. *А. А. Кауфмана*. Ч. 1-я, отд. 1. Спб. 1890. Тип. В. Безобразова. 8°. IX и 414 стр.

*15236. **Хозяйственно-статистическое** изслѣдованіе Тобольской губ. *А. Кауфманъ*. Юридич. Вѣстникъ. 1890. № 10; стр. 259—271.

вб) ТОМСКАЯ ГУБЕРНІЯ.

15237. **Отчетъ** о дѣйствіяхъ Томск. губ. статист. комитета за 1866 г. Томскія губ. вѣд. 1867. № 10.

15238. **Тоже,** за 1867 г. Томскія губ. вѣд. 1868. № 9.

15239. Тоже, за 1868 г. Кн. *Н. Костровъ*. Томскія губ. вѣд. 1869. № 16.

15240. Тоже, за 1869 г. Томскія губ. вѣд. 1870. № 6.

15241. Тоже, за 1872 г. Кн. *Н. Костровъ*. Томскія губ. вѣд, 1873. № 9.

15242. Тоже, за 1873 г. Томскія губ. вѣд. 1874. № 6.

15243. Тоже, за 1874 г. Кн. *Н. Костровъ*. Томскія губ. вѣд. 1874. № 14.

15244. Тоже, за 1875 г. Кн. *Н. Костровъ*. Томскія губ. вѣд. 1876. № 23.

15245. Тоже, за 1876 г. Томскія губ. вѣд. 1877. № 22.

15246. Тоже, за 1877 г. Томскія губ. вѣд. 1878. № 36.

15247. Тоже, за 1878 г. Томскія губ. вѣд. 1879. № 24.

15248. Тоже, за 1879 г. Кн. *Н. Костровъ*. Томскія губ. вѣд. 1880. № 24.

15249. Изъ Томска. Епарх. статистика за 1834 г. Москов. Вѣдомости. 1835. № 39.

15250. Нѣкоторыя статист. свѣдѣнія о Томскѣ и замѣтки о его обществ. жизни. *Г. Ермолаевъ*. Спбургскія Вѣдомости. 1857. № 272.

***15251. Сельскія** общества Салаирской волости. (Въ Кузнецк. окр. Томск. губ.). *Д. Поникаровскій*. Записки Западно-Сибирск. отд. Имп. Русск. Географ. Общ. Кн. 4; стр. 1—58.

Статист. свѣдѣнія.

15252. Вѣдомость о числѣ жителей Томской губ. по сословіямъ. Томскія губ. вѣд. 1861. № 40 и 41.

15253. Хозяйственно-статистическое описаніе Бурлинской волости. Алтайскій крестьянинъ *П. Школдинъ*. Журн. Засѣд. Москов. Общ. Сельск. Хозяевъ. 1863. Кн. 1, прил.; стр. 35—50.

15254. Доходы и расходы Томской губ. въ 1863 г. Томскія губ. вѣд. 1865. № 4, 5, 6 и 7—8.

***15255. Статистика** Томской губ. въ 1866 г. Кн. *Н. Костровъ*. Томскія губ. вѣд. 1867. № 47, 48, 50 и 51.

15256. Однодневная перепись жителей г. Томска, 18 Дек. 1866 г. Кн. *Н. Костровъ*. Томскія губ. вѣд. 1867. № 16.

15257. Городъ Бійскъ. (Историко-статист. свѣдѣнія). Кн. *Н. Костровъ*. Томскія губ. вѣд. 1866. № 49 и 50.

15258. Городъ Каинскъ. (Историко-статист. свѣдѣнія). Кн. *Н. Костровъ*. Томскія губ. вѣд. 1866. № 51.

15259. Городъ Колывань. (Историко-статист. свѣдѣнія). Кн. *Н. Костровъ*. Томскія губ. вѣд. 1866. № 40.

15260. Городъ Кузнецкъ. (Историко-статист. свѣдѣнія). Кн. *Н. Костровъ*. Томскія губ. вѣд. 1866. № 45, 46 и 47.

15261. Городъ Нарымъ. (Историко-статист. свѣдѣнія). Кн. *Н. Костровъ*. Томскія губ. вѣд. 1866. № 41 и 42.

15262. Статистика недвиж. собственности въ Томскѣ. Кн. *Н. Костровъ*. Томскія губ. вѣд. 1867. № 17.

***15263. Списки** населенныхъ мѣстъ по свѣдѣніямъ 1859 г. LX. Томская губ. Изд. Центр. Статист. Комитета. Обработана *В. Звѣринскимъ*. Спб. 1868. Тип. К. Вульфа и В. Безобразова. б. 8°. CXXIV и 148 стр.

Тутъ же помѣщенъ Библіограф. указатель книгъ и статей о Томск. губ.

15264. Статистика Томской губ. въ 1867 г. Томскія губ. вѣд. 1869. № 20.

15265. Статистическія замѣтки о Бухтарм. волости Бійск. окр. Кн. *Н. Костровъ*. Томскія губ. вѣд. 1868. № 50.

15266. Статистическія зам. о Крутоберезовской вол. Бійск. окр. Кн. *Н. Костровъ*. Томскія губ. вѣд. 1868. № 51.

***15267. Статистика** гг. Колывани, Каинска, Маріинска, Барнаула, Кузнецка, Бійска и Нарыма. Кн. *Н. Костровъ*. Томск. губ. вѣд. 1868. № 2, 3, 9, 11, 12, 13 и 14.

15268. Статистика мельницъ въ Барнаульскомъ окр. Кн. *Н. Костровъ*. Томскія губ. вѣд. 1872. № 16.

15269. Село Спирино. Кн. *Н. Костровъ*. Томскія губ. вѣд. 1872. № 2.

Исправленіе ошибки въ «Спискѣ населен. мѣстъ», изд. Центр. стат. комитетомъ.

15270. Томская губ. въ 1873 г. Томскія губ. вѣд. 1874. № 22.

Здѣсь приводится нѣсколько статист. данныхъ о состояніи Томской губ. въ 1873 г.

15271. Тоже, въ 1874 году. Кн. *Н. Костровъ*. Томскія губ. вѣд. 1875. № 34.

15272. Тоже, въ 1875 г. Томскія губ. вѣд. 1876. № 27.

15273. Тоже, въ 1876 г. Сибирь. 1877. № 26.

15274. Тоже, въ 1877 году. Кн. *Костровъ*. Сибирь. 1878. № 19.

15275. Тоже, въ 1878 г. Кн. *Н. Костровъ*. Сибирь. 1879. № 20.

15276. Тоже, въ 1878 г. *Ал. Лучшевъ*. Сибирь. 1879. № 35.

15277. Изъ однодневной переписи г. Томска. Томскія губ. вѣд. 1879. № 46 и 47.

15278. Очеркъ движенія населенія въ г. Томскѣ и Томской губ. съ 1870—1878 г. Сибирская газета. 1881. № 4, 6 и 14.

15279. Объ однодневной переписки г. Томска, бывшей 16 Марта 1880 г. (Брошюра). Сибирь. 1881. № 25.

***15280. Томская** губернія въ 1880 г. (По оффиц. статист. свѣдѣніямъ). Томскія губ. вѣд. 1882. № 15, 16, 17, 18, 19 и 21.

15281. Къ вопросу о возрастн. составѣ населенія Томской губ. *А. Ефимовъ*. Сибирская газета. 1882. № 34.

15282. Статистическія свѣдѣнія о Томскомъ окр. за 1882 г. (Сообщены Статист. Комитетомъ). Томскія губ. вѣд. 1883. № 28.

15283. Статистическія свѣдѣнія о Барнаульскомъ окр. за 1882 г. (Сообщены Статист. комитетомъ). Томскія губ. вѣд. 1883. № 18.

15284. Статистическія свѣдѣнія о городѣ Бійскѣ и Бійскомъ окр. за 1882 г. (Сообщены Статист. комитетомъ). Томскія губ. вѣд. 1883. № 21.

15285. Статистическія свѣдѣнія о городѣ Каинскѣ и Каинск. окр. за 1882 г. (Сообщены Статист. комитетомъ). Томскія губ. вѣд. 1883. № 22.

15286. Статистическія свѣдѣнія о г. Кузнецкѣ и Кузнецк. окр. за 1882 г. (Сообщены Статист. комитетомъ). Томскія губ. вѣд. 1883. № 26.

15287. Статистическія свѣдѣнія о Маріинскѣ и Маріинск. окр. за 1882 г. (Сообщены Статист. комитетомъ). Томскія губ. вѣд. 1883. № 25.

15288. Статистическія свѣдѣнія о состояніи Нарымск. края за 1882 г. (Сообщены Статистич. комитетомъ). Томскія губ. вѣд. 1883. № 29.

15289. Роспись доходовъ и расходовъ по г. Томску, на 1887 г. Сибирск. газета. 1887. № 1, 2 и 3.

15290. Смѣта г. Томска на 1885 г. Сибирск. газета. 1885. № 9, 10, 11 и 12.

15291. Тоже, на 1887 г. Сибир. Вѣстникъ. 1887. № 5, 6 и 7.

15292. Тоже, на 1888 г. Сибирская газета. 1888. № 5, 6, 7 и 11.

15293. Вѣдомости о движеніи переселеній по Томской губ. за 1887—1890. Сибирск. Вѣстникъ. 1890. № 101.

вв) Акмолинская область.

15294. Статистика. Топограф. описаніе внѣшн. округовъ Омской обл. Славянинъ. 1830. Ч. 15. № 16; стр. 335—344.

15295. Замѣтка объ однодневной переписи населенія г. Омска. Акмолинскія обл. вѣд. 1876. № 19.

Также, см. №№ 22, 23 и 24.

15296. Изъ Акмулловъ. (Городокъ въ обл. Сибирскихъ киргизовъ). *К. Филатовъ*. Тобольскія губ. вѣд. 1866. № 44.

Болѣе въ статист. отношеніи.

15297. Матеріалы для статистики населенія Акмолинск. обл. Акмолинскія обл. вѣд. 1880. № 14 и 15.

15298. Естественное движеніе войсковъ. населенія Петропавл. и Кокчетав. уу. по даннымъ за 1879 г. Акмолинскія обл. вѣд. 1881. № 4, 5 и 7.

15299. Станица Кокчетавская Акмолин. обл. (Матеріалы для статистич. описанія Сибирскаго казачьяго войска). *Гаврилычъ*. Сибир. Вѣстникъ. 1890. № 23, 24, 25 и 27.

***15300. Алтай**. Историко-статист. сборникъ по вопросамъ экономическаго и гражд. развитія Алтайск. горн. округа. (Съ порт. Алтайскаго изслѣдователя, покойнаго *С. И. Гуляева*). Изд. В. А. Г—ва. Подъ ред. *П. Голубева*. Томскъ. 1890. Тип. Ми-

хайлова и Макушина. 8°. IV, II и 436 стр. и 1 табл. Ц. 2 р. 50 к.

гг) Семипалатинская область.

15301. Протоколъ общаго собранія Семипалатинск. обл. статист. комитета. Семипалат. обл. вѣд. 1887. № 47, 48 и 49.

15302. Статистическій обзоръ Семипалатинск. обл. за 1881 г. Семипалат. скія обл. вѣд. 1882. № 36, 37, 38, 39, 40, 41, 42 и 43.

15303. Матеріалы для статистики Зайсанскаго приставства. Статья *Ю. С.* Семипалат. обл. вѣд. 1882. № 6 и 12.

15304. Движеніе православнаго населенія Семипалат. обл. въ 1882 г. Семипалат. обл. вѣд. 1883. № 7.

*__15305. Обзоръ__ Семипалат. области за 1882 г. Приложеніе ко всеподдан. отчету воен. губернатора. Семипалат. обл. вѣд. 1883. № 31, 32, 35, 36, 37, 38, 39, 40, 41 и 42.

15306. Результаты переписи г. Семипалатинска. Семипалат. обл. вѣд. 1886. № 36—38, 40, 42 и 44.

дд) Енисейская губернія.

*__15307. Нѣкоторыя__ статистическія свѣдѣнія о Енисейской губ. *Мих. Кохрянъ.* Сѣв. Архивъ. 1828. Ч. 31; стр. 88—116.

Кромѣ статист. свѣдѣній по всѣмъ предметамъ, въ статьѣ помѣщены краткіе очерки основанія и судьбы городовъ Енисейской губ.

15308. Разборъ журн. статьи о статистикѣ Енисейской губ. *Александръ Степановъ.* Московскій Вѣстникъ. 1828. Ч. 11. № 19—20; стр. 318—344.

Самая статья была помѣщена въ 1-мъ № «Сѣв. Архива». 1828 г.

15309. Журнальная отмѣтка жителя Вост. Сибири. *Симеонъ Долбило, пустынникъ Саянскихъ горъ.* Молва. 1831. № 32; стр. 91—94.

По поводу отрывка изъ статистическо-географ. описанія Енисейской губ., помѣщеннаго въ 6-мъ № «Московскаго Телеграфа».

*__15310. Изъ статистическаго__ описанія Енисейск. округа. *М. Кривошапкинъ.* Енисейскія губ. вѣд. 1859. № 46—52.—1860. № 1—4, 10 и 22—24.—1861. № 2, 3, 8—15 и 19—24.

15311. Статистическія таблицы о Енисейской губ. (по счисленію, произвед. 20 Дек. 1863 г.). Енисейскія губ. вѣд. 1865 и 1866 г.

*__15312. Статистическое__ обозрѣніе Енисейской губ. Памятн. кн. Енисейск. губ. на 1863 г.; стр. 105—147.

15313. Историко-статистическіе матеріалы по Енисейской губ. Памятн. кн. Енисейск. губ. на 1863 г.

*__15314. Списки__ населен. мѣстъ по свѣд. 1859 г. Изданы Центр. Статист. Комитетомъ. LI. Енисейская губ., обраб. *Р. Маакомъ.* Спб. 1864. Въ тип. К. Вульфа. 4°. XLII, 2 н., 74 стр. съ прилож. геогр. карты. Ц. 1 р.

1) Отечеств. Записки. 1865. № 15. (Авг. кн. 1); стр. 202—217.
2) Русскій Инвалидъ. 1865. № 50.

*__15315. Справочныя__ и статист. свѣд. за 1863 и 1864 г. Вторая памятн. кн. Енисейской губ. на 1865 и 1866 г.

15316. Краткія статист. свѣд. о Енисейской губ. Енисейскія губ. вѣд. 1863. № 27.

*__15317. Статистическія__ свѣдѣнія и таблицы о Енисейской губ. (по счисленію, произвед. 2 Дек. 1863 г.) 2-я Памятн. кн. Енисейской губ. на 1865 и 1866 г.; стр. 93—235.

15318. Statistisches über das Jenisseiskische Gouvernement in Siberien. Von *N. Latkin.* Mittheilungen von A. Petermann. 1866. № 2.

15319. Statistische Erhebungen im Jenisseisk Gouvernement. 1864. Von. *N. Latkin.* Mittheilungen aus J. Perthes Geogr. Anstalt von A. Petermann. 1867. № 19; S. 329—332.

15320. Движеніе населенія, просвѣщеніе и торговля Енисейской губ. за 1873 г. Енисейскія губ. вѣд. 1874. № 32.

15321. Народная нравственность въ Енисейской губ. за 1873 г. Енисейскія губ. вѣд. 1874. № 34.

15322. Енисейская губ. за 1874 г. Сибирь. 1875. № 21.

15323. О числѣ родившихся и умершихъ въ Енисейской губ. за 1878 г. Енисейскія губ. вѣд. 1879. № 37.

15324. Енисейская губ. въ 1884 г. Статист. очеркъ *А. С.* Сибир. Вѣстникъ. 1885. № 33.

***15325. Енисейская** губернія къ 300-лѣтнему юбилею Сибири. Статистико-публицист. этюды. Томскъ. 1885. Тип. Сибир. Газеты. 12°. I, IV, 195 и III н. стр. (Къ № 5812-му).

Сиб. Вѣстникъ. 1886. № 5; стр. 136—137.

15326. Городская роспись Енисейска на 1887 г. Статья *Н. В. С—ва*. Сибирскій Вѣстникъ. 1887. № 12 и 13.

15327. Премированіе полицейской статистики. Статья *К.* Сибирскій Вѣстникъ. 1886. № 50.

По поводу соч. Енисейск губ. къ 300-лѣтнему юбилею. *С. Чудновскій*. Томскъ. 1885.

кк) Иркутская губернія.

15328. Отчетъ о дѣйствіяхъ и занятіяхъ Иркутск. статист. комитета въ 1864 г. Иркутскія губ. вѣд. 1865. № 12.

15329. Тоже за 1867 г. Иркутскія губ. вѣд. 1868. № 36.

15330. Тоже за 1868 г. Иркутскія губ. вѣд. 1869. № 11 и 12.

15331. Тоже за 1869 г. Иркутскія губ. вѣд. 1870. № 22 и 23 (25).

15332. Тоже за 1870 и 1871 г. Иркутскія губ. вѣд. 1872. № 60, 69, 74, 75, 76, 77, 78, 79, 80, 81, 83, 85, 87, 88, 89, 90 и 91.

15333. Тоже за 1882 г. Иркутскія губ. вѣд. 1883. № 14 и 15.

15334. Тоже за 1888 г. Иркутскія губ. вѣд. 1889. № 30 и 31.

15335. О библіографической зам. газ. «Сибирь». 1877. № 15. *Д. Ларіоновъ*. Иркутскія губ. вѣд. 1877. № 33.

По поводу дѣятельности Иркутск. статистич. комитета.

15336. Протоколъ засѣданія и отчетъ Иркутск. губ. статист. комитета за 1866 г. Иркутскія губ. вѣд. 1867. № 27—32.

15337. Тоже 10 Янв. 1869 г. Иркутскія губ. вѣд. 1869. № 14.

15338. Тоже 1870 г. Иркутскія губ. вѣд. 1871. № 6 и 7.

***15339. Иркутскъ** въ статист. отношеніи. *Вл—рг В—шевъ*. Сынъ Отечества. 1833. Ч. 157. Т. 35. № 20; стр. 307—321 и № 21; стр. 362—378.

***15340. Извлеченіе** изъ отчета Иркутск. гражд. губернатора за 1833 г. Журн. Минист. Внутр. Дѣлъ. 1835. Ч. 16. № 4; стр. 85—112.

***15341. Тоже** за 1839 г. Журн. Минист. Внутр. Дѣлъ. 1840. Ч. 37. № 9; стр. 299—324. Ч. 38. № 10; стр. 1—74.

15342. О состояніи гор. Иркутска въ 1836 г. *Н. Трапезниковъ*. Иркутскія губ. вѣд. 1858. № 17 и 18.

15343. Матеріалы для статистики Иркутска. *А. Бобровниковъ*. Иркутскія губ. вѣд. 1859. № 49.

15344. Матеріалы для статистики Иркутска. Статья *К...* и *Щ*. Иркутскія губ. вѣд. 1860. № 48.

О пьянствѣ.

***15345. Статистическое** обозрѣніе Иркутск. губ. Памятн. кн. Иркутской губ. на 1861 г.; стр. 111—164.

15346. Статистическія данныя о г. Иркутскѣ. Иркутскія губ. вѣд. 1862. № 45.

15347. Статистическія таблицы и выводы изъ таблицъ и общій статист. обзоръ о сост. губерніи. Памятн. кн. Иркут. губ. на 1863 г.

15348. Статистическія свѣдѣнія объ Иркутск. губ. Иркутскія губ. вѣд. 1863. № 16.

Протоколъ засѣданія Иркутскаго губ. статистич. комитета.

***15349. Статистическое** обозрѣніе Иркутск. губ. Краткое географ. обозрѣніе Иркутск. губ. Памятн. кн. Иркутск. губ. на 1863 г.; стр. 95—140.

15350. Статистическія таблицы и вѣдомости Иркутск. губ. за 1863 г. Памятн. кн. Иркут. губ. на 1865 г.

Содержаніе: 1) По этнограф. статистикѣ. 2) По статистикѣ промышленности. 3) По

административной статистикѣ. 4) По политико-экономической статистикѣ. 5) По религіозной статистикѣ. 6) По статистикѣ государственной и общественной благотворительности.

15351. Статистическія свѣдѣнія о жителяхъ г. Иркутска. Иркутскія губ. вѣд. 1864. № 10.

15352. О числѣ жителей г. Иркутска за 7-е Авг. 1864 г. Сибирскій Вѣстникъ. 1865. № 31. (Приложеніе).

15353. Народонаселеніе въ Иркутскѣ. *Старый священникъ*. Иркутскія епарх. вѣд. 1865. № 25 и 29.

***15354. Народонаселеніе** г. Иркутска и мѣры статист. комитета для точнѣйшаго опредѣленія его. *Н. Павлиновъ*. Памятн. кн. Иркутск. губ. на 1865-й г.; стр. 1—26.

***15355. Статистическія** свѣдѣнія. Предисловіе: нѣкоторыя общія статист. понятія и замѣтка по поводу русскихъ оффиц. статист. вѣдомостей и таблицъ. *Н. Павлиновъ*. Памятн. кн. Иркут. губ. на 1865 г.

15356. Статистическія свѣдѣнія по Иркутской губ. за 1867 г. Сѣв. Почта. 1868. № 263. Тоже. Иркутскія губ. вѣд. 1868. № 43.

15357. Историко-статистическіе матеріалы г. Иркутска. Сибир. Вѣстникъ. 1867. № 2 и 3.

15358. Извлеченіе изъ статистики о народонаселеніи Иркутск. губ. за 1868 г. Докладъ *Д. Д. Ларіонова*. Иркутскія губ. вѣд. 1870. № 12 и 13.

15359. Изъ статистическаго отчета. за 1869 г. о народонаселеніи Иркутск. губ. Иркутскія губ. вѣд. 1871. № 4.

15360. Наличная численность населенія Иркутск. губ. въ 1875 г. по вѣроисповѣданіямъ и сословіямъ. Иркутскія губ. вѣд. 1876. № 36, 43 и 50.

15361. Населеніе Иркутск. губ. за 1875 г. Сибирь. 1877. № 21.

15362. Численность населенія г. Иркутска къ 1-му Янв. 1876 г. Иркутскія губ. вѣд. 1877. № 47.

15363. Общая численность населенія Иркутской губ. Иркутскія губ. вѣд. 1877. № 50.

15364. Къ статистикѣ Иркутска. Сибирь. 1878. № 36 и 37.

15365. Численность населенія Иркутск. губ. въ 1881 г. (Изъ работъ Стат. комитета). Иркутскія губ. вѣд. 1882. № 21.

15366. Тоже въ 1882 г. Иркутскія губ. вѣд. 1883. № 18, 19, 20 и 21.

15367. Подворная перепись осѣдлаго населенія Иркутск. губ. Иркутскія губ. вѣд. 1872. № 71, 72, 96 и 101.

15368. Народонаселеніе г. Иркутска по однодневной переписи 8-го Марта 1875 г. Иркутскія губ. вѣд. 1875. № 25.

15369. Г. Иркутскъ (по однодневной переписи 8-го Марта 1875 г.). Иркутскія губ. вѣд. 1876. № 98 и 99.

15370. Однодневная перепись г. Иркутска 8 Марта 1875 г. *Д. Ларіоновъ*. Извѣстія Русск. Географ. Общ. 1879. № 2; стр. 156—165.

Изъ губ. вѣдомостей.

15371. Однодневная перепись г. Иркутска, 8 Марта 1878 г. Иркутскія губ. вѣд. 1878. № 90 и 91.

15372. Женское населеніе г. Иркутска. *Велькупошъ*. Сибирь. 1878. № 38.

15373. Естественное движеніе населенія г. Иркутска въ 1875 г. Иркутскія губ. вѣд. 1876. № 88.

15374. Тоже въ 1876 г. Иркутскія губ. вѣд. 1878. № 13.

15375. Тоже въ 1877 г. Статья *Л.* Иркутскъ. 1879. 8°. 20 стр. и 1 таблица. (Оттискъ изъ «Иркут. губ. вѣд.).

15376. Вѣдомость о родившихся, бракомъ сочетавшихся и умершихъ по г. Иркутску въ 1863 г. Статья *П. П. Г.* Иркутскія епарх. вѣд. 1864. № 21.

15377. Смертность въ Иркутскѣ. *Н. Щукинъ*. Съ примѣч. *С. Щ.* Иркутскія губ. вѣд. 1858. № 10.

15378. Необыкновенный ростъ г. Иркутска. Сибирь. 1877. № 1.

15379. Данныя къ статистикѣ и промышленности города Иркутска. (Извѣстія Иркутск. город. думы). *С. Чудновскій*. Извѣстія Вост.-Сибирск. отд. И. Русск. Геогр. Общ. Т. 19. № 2; стр. 18—28.

15380. О городскихъ доходахъ г. Иркутска. Сибир. Вѣстникъ. 1865. № 35.

15381. Смѣты по Иркутску на 1885 г. Сибирь. 1885. № 5.

15382. Иркутская город. роспись на 1890 г. Восточн. Обозрѣніе. 1890. № 14.

жж) Забайкальская область.

15383. Протоколъ засѣданія Забайк. обл. статист. комитета. (Отчетъ секретаря). Забайкальскія обл. вѣд. 1871. № 7.

15384. Протоколъ засѣданія Забайк. обл. статист. комитета, 1-го Февраля 1872 г. и отзывъ *К. Васильсина*. Забайкальскія обл. вѣд. 1872. № 8, 9 и 34.

***15385. Извлеченіе** изъ дневника, веденнаго за Байкаломъ, въ Мартѣ мѣсяцѣ 1829 г. *Ковалевскій*. Сынъ Отечества. 1830. Ч. 131. (Т. 9). № 4; стр. 236—249. № 5. стр. 282—296 и 315—316. (Поправки); № 6; стр. 341—359.

Свѣдѣнія статист. и этнограф. о бурятахъ.

***15386. Статистическія** свѣдѣнія о Кяхтѣ и Троице-Савскѣ. Журн. Минист. Внутр. Дѣлъ. 1837. Ч. 26. № 11; стр. 257—300.

15387. Забайкальская обл. въ 1852 г. Журн. Минист. Внутр. Дѣлъ. 1853. Ч. 3; стр. 22—28.

15388. Нерчинскъ. Статья *К. К.* Золотое Руно. 1857. № 8.

Историч., статист., топограф. и др. свѣдѣнія.

15389. Статистическія свѣдѣнія о городѣ Читѣ. *Дм. Завалишинъ*. Сѣв. Пчела. 1863. № 152. Тоже. Наше Время. 1863. № 114.

15390. Статистическія свѣд. по Забайк. обл. за 1870 г. Памят. кн. Забайк. обл. Иркутскъ. 1871.

15391. Нерчинскъ въ 1877 и 1878 г. Сибирь. 1878. № 21, 28 и 44.—1879. № 6.

15392. 1878 годъ въ Нерчинскѣ. Статья *Ч—аго*. Сибирь. 1878. № 20.

15393. Городское дѣло въ Нерчинскѣ въ 1879 г. Сибирь. 1881. № 14, 15, 18, 21 и 27.

15394. Нерчинскъ въ 1889 г. Восточн. Обозрѣніе. 1890. № 13, 14, 15 и 18.

зз) Якутская область.

15395. Отчетъ о занятіяхъ и дѣйствіяхъ Якутск. обл. статист. комитета за 1865 г. Иркутскія губ. вѣд. 1866. № 44.

15396. Тоже, за 1866 г. Иркутскія губ. вѣд. 1867. № 51.

15397. Тоже, за 1871 г. Иркутскія губ. вѣд. 1872 № 97, 98, 99 и 100.

15398. Тоже, за 1872 г. Иркутскія губ. вѣд. 1874. № 59, 60, 61, 62 и 64.

15399. Тоже, за 1875 г. Иркутскія губ. вѣд. 1876. № 90, 91, 96 и 101.

15400. Статистическое свѣдѣніе о прихожанахъ Спасской церкви въ Нижнеколымскѣ, относящееся къ 1855 г. и составл. до народной переписи. *А. Аргентовъ*. Записки Сибир. отд. Русск. Географ. Общ. 1857. № 3; стр. 19—21.

***15401. Статистическое** обозрѣніе Якут. обл. Памятн. кн. Якут. обл. за 1863 годъ, 25 н. и 61—105 стр.

15402. Статистическія свѣдѣнія по Якут. обл. Иркутскія губ. вѣд. 1864. № 1. Сѣв. Почта. 1864. № 41.

Протоколъ засѣданія Якут. обл. статист. комитета, 31 Іюля 1863 г.

15403. Статистическія таблицы Якут. обл. за 1864 г. Иркутскія губ. вѣд. 1865. № 32, 34 и 41.

***15404. Статистическія** свѣдѣнія Якут. обл. за 1879 г. Якутскъ. 1879.

1) Отеч. Записки. 1882. № 5; стр. 116—118.
2) Сибирь. 1882. № 41.

15405. Якутская обл. (Статист. обзоръ). Томскія губ. вѣд. 1883. № 23, 24, 25, 26 и 27.

15406. Къ статистикѣ Якутской области. *Андрей Поповъ*. Сибирь. 1885. № 45.

***15407. Однодневная** перепись въ гг. Якутской обл. въ 1885 г. *А. И. Поповъ*. Сибир. Газета. 1886. № 25, 29, 31, 37 и 41. Тоже. Сибирь. 1886. № 28, 30, 31 и 33.

ии) ПРИМОРСКАЯ ОБЛАСТЬ.

*15408. **О состоянiи** Камчат. обл. въ 1830 и 1831 годахъ. Журн. Минист. Внутр. Дѣлъ. 1833. Ч. 10, кн. 9; стр. 1—29.

15409. **Состоянiе** Камчат. края въ 1853 г. Москвитянинъ. 1854. Т. 2. № 7. (Апрѣль), кн. 1; стр. 93—95.

Заимствовано изъ «Морскаго Сборника».

15410. **О народонаселенiи** въ Камчаткѣ. Статья *П. Г.* Иркутскія губ. вѣд 1858. № 8.

Историческія указанія.

15411. **Населенiе** южныхъ гаваней. Восточн. Поморье. 1865. № 14.

15412. **Гавань** Посьетъ, 16 Дек. 1865 г. (Есть статист. свѣдѣнія). Восточн. Поморье. 1866. № 6.

15413. **Населенiе** Императ. гавани. *Петровичъ.* Восточн. Поморье. 1865. № 4, 5 и 7.

15414. **Нѣсколько** статистическихъ данныхъ объ Южно-Уссур. краѣ. Свящ. *Вас. Пьянковъ.* Извѣстія Русск. Географ. Общ. 1874. № 2; стр. 86—97.

15415. **Статистическія** свѣдѣнія о портѣ Владивостока за 1875 г. Извѣстія Сибир. отд. Русск. Географ. Общ. 1879. Т. 10. № 1—2; стр. 62—63.

15416. **Благовѣщенскъ** въ 1866—1868 г. *Вѣрнинскій гражданинъ.* Современ. Извѣстія. 1879. № 222 и 223.

15417. **Владивостокъ** въ 1880—1881 гг. Голосъ. 1882. № 4.

15418. **Владивостокъ.** (Изъ отчета военн. губернатора за 1881 г.). Томскія губ. вѣд. 1882. № 36.

15419. **Нѣкоторыя** статист. данныя о корейцахъ Посьетскаго участка Южно-Уссур. окр. Статья *Н.* Владивостокъ. 1887. № 13.

*15420. **Statistische** und topogr. Nachrichten über das südl. Sachalin. Von *Brylkin.* Beiträge zur Kenntniss d. Russ. Reiches. Von Helmersen. 1868. 23. Bd.

ii) АМУРСКАЯ ОБЛАСТЬ.

15421. **Благовѣщенскъ** на Амурѣ. (Корреспонденія «Голоса»). Голосъ. 1864. № 279.

Статист. свѣдѣнія.

15422. **Изъ Благовѣщенска** на Амурѣ. Корресп. *Б. К.* (Свѣдѣнія статист.). 1866. № 218.

15423. **Изъ Николаевска** на Амурѣ. (Корресп.). Голосъ. 1867. № 334.

Свѣдѣнія статистическія.

в) Статистика сибирскихъ казаковъ и инородцевъ.

15424. **Статистическія** свѣдѣнія о сибирск. казакахъ. Журн. Минист. Внутр. Дѣлъ. 1830. Ч. 2, кн. 1; стр. 154—157.

*15425. **Росписанiе** съ двумя вѣдомостями о перечисленiи казаковъ и бурятъ. Спб. 1856. Въ тип. Деп. Воен. Посел. 8°. 24 стр.

*15426. **Статистическое** описанiе Сибирск. казачьяго войска. *Ф. Усовъ.* Спб. Тип. Департ. Удѣловъ. 1879. 8°. 332 стр. Ц. 1 р. 50 к.

1) Акмолинскія обл. вѣд. 1879. № 21. (Рец. *П. Краснова*).
2) Военный Сборникъ. 1879. Т. 130. № 12; стр. 144—150. (Рец. *А. Б.*).
3) Русская Старина. 1881. № 4. (Рец. на обертки *В. С. Иконникова*).
4) Сибирь. 1879. № 49. (Рец.).
5) Русскій Инвалидъ. 1879. № 229. (Рец. *П. Краснова*).
6) Сибир. Газета. 1881. № 12 и 13.

*15427. **Тоже.** Изд. автора. 8°. 1 карта. Омскъ. 1879. 8°. Ц. 1 р. 50 к.

*15428. **Матеріалы** для статистики населенія въ Забайкальск. каз. войскѣ, собранные изъ данныхъ, доставленныхъ переписью, произведенною 1-го Янв. 1883 г. *Андріевичъ.* Вып. 1—4. Вып. 1-й. Печ. въ Забайкальской обл. тип. Вып. 2—4. Въ тип. Штаба Иркутск. воен. округа. 1884—1885. 4°. Въ 1-мъ вып. III, 40, 15, 70, 17, II, II стр.; во 2-мъ вып. XXIV и 345 стр.; въ 3-мъ вып. XXX и 296 стр. и въ 4-мъ вып. 15 стр. и 42 листа.

1) Сибир. Сборникъ. 1886. Вып. 1; стр. 205—206.
2) Сибирь. 1885. № 21.

15429. **Цифры** инородч. населенія Иркут. губ. и нѣсколько замѣтокъ о ихъ настоящемъ положеніи. *Д. Д. Ларіоновъ.* Записки и труды Иркут. губ. статист. комитета. IV вып. 1868—1869.

15430. Статистическія свѣдѣнія объ инородч. населеніи Иркутск. губ. Иркутскія губ. вѣд. 1869. № 14.

15431. Причины слабаго увеличенія магомет. населенія въ Сибири. *Г. Коллогоровъ.* Экономич. Указатель. 1857. № 25; стр. 569—575.

15432. О числѣ магометанъ въ Иркут. губ. Иркутскія губ. вѣд. 1863. № 6. Тоже. Русскій Инвалидъ. 1863. № 63.

15433. О численномъ отношеніи половъ у осѣдлыхъ инородцевъ Томской губ. Томскія губ. вѣд. 1865. № 31 и 32.

15434. Подворная перепись кочевыхъ и осѣдлыхъ инородцевъ Иркут. губ. Правит. Вѣстникъ. 1873. № 155.

*15435. **Статистическое** описаніе области Сибирск. киргизовъ, составл. подполковн. *Красовскимъ*, съ 2-мя картами (въ 3-хъ ч.). Спб. 1849. 8°. Ц. 2 р.

*15436. **Статистическія** свѣдѣнія о степи Сибирскихъ киргизовъ за 1853 г. (Извлечено изъ отчета начальника Сибирск. киргизовъ). Журн. Мин. Внутр. Дѣлъ. 1855. Ч. X. № 1; стр. 1—12.

*15437. **О киргизахъ,** подвластныхъ Россіи. 6-е приложеніе къ соч. академика *Кеппена:* о девятой ревизіи. Изъ статистич. матеріаловъ для познанія Россіи. Изд. И. Акад. Наукъ. 1857. 4°. 255—267 стр.

15438. Статистическій очеркъ Киргиз. степи Сибирск. вѣдомства. *Илья Ф. Русановъ.* Томскія губ. вѣд. 1869. № 24, 25, и 28.

*15439. **Матеріалы** для географіи и статистики Россіи, собранные офицерами Генер.-Штаба. Киргизская степь Оренбургскаго вѣдомства. Сост. *Л. Мейеръ.* Спб. Въ тип. Э. Веймара и Ф. Персона. 1865. 8°. 2, II, 2, III, 87 и 288 стр. съ 9-ю табл. 1 лист. рис., 1 планъ и 1 карта. Ц. 1 р., вѣсов. за 3 ф., укупорк. 20 к.

1) С.-Петербургскія Вѣдомости. 1865. № 1312. Рец.).
2) Военный Сборникъ. 1866. Т. 48. № 3; стр. 1—3.
3) Отечеств. Записки. 1866. Т. 166. № 9; стр. 28—40.

15440. Первая народная перепись въ Киргиз. степи. *А. А. Тилло.* Извѣстія Русск. Геогр. Общ. 1873. Т. 9. № 2; стр. 77—93.

15441. Выписка о числѣ братскихъ и тунгузскихъ родовъ въ Верхнеуд. и Нерчин. уѣздахъ. *П. Словцовъ.* Казанскія Извѣстія. 1816. № 84.

15442. О числѣ бурятъ въ Иркут. губ. .....*й.* Иркутскія губ. вѣд. 1863. № 4.

15443. Тоже. Московс. Вѣдомости. 1863. № 55.

15444. Русскій Инвалидъ. 1863. № 59.

15445. Число инородческихъ дѣтей, обучавшихся въ народныхъ училищахъ Забайк. области къ 1-му Янв. 1889 г. Извѣстія Восточн.-Сибирск. отд. И. Русск. Географ. Общ. 1889. Т. 20. № 5; стр. 22—23.

15446. Число бурятскихъ дѣтей, учащихся въ народныхъ школахъ вѣд. Минист. Народн. Просв. въ Иркутск. губ. къ 1-му Янв. 1889 г. Извѣстія Восточн.-Сибирск. отд. И. Русск. Географ. Общ. 1889. Т. 20. № 3; стр. 73—74.

15447. О числѣ иностранцевъ въ Иркут. губ. Иркутскія губ. вѣд. 1863. № 8.

15448. Статистическія замѣтки о евреяхъ г. Томска. *Минскій.* Сибир. Газета. 1882. № 42.

15449. Перепись евреевъ въ Иркутскѣ. Иркутскія губ. вѣд. 1875. № 40.

В. ЭТНОГРАФІЯ.

а) Этнографія русскаго населенія Сибири вообще.

*15450. **О важности** этнографіи Сибири и способы ея изученія. *Н. Ушаровъ.* Иркутскія губ. вѣд. 1864. № 51 и 52.

15451. Задача Сибирской этнографіи. *Я. Дубровъ.* Сибирь. 1885. № 11 и 12.

*15452. **Замѣчанія** о Сибири. Статья *В. П.* Московск. Вѣстникъ. 1830. Ч. 5. № 17—20; стр. 120—133.

О Сибирскомъ нарѣчіи.—Пословицы и поговорки.—Названія рѣкъ и селеній.—Климатъ.—Продовольствіе.—Жилища.

15453. Очерки Сибирск. быта. Золот. Руно. 1857. № 7.—Тоже. Вѣдом. Спбургской Город. Полиціи. 1857. № 44.

15454. Очеркъ простонародн. быта въ уѣздн. городахъ и селахъ Сибири. *Колмогоровъ*. Сѣв. Пчела. 1859. № 67.

15455. Очерки жизни въ Восточн. Сибири. Статья *А. С.* Московскій Вѣстникъ. 1860. № 28.

***15456. Очерки** русск. нравовъ въ старинной Снбири. *С. Серафимовичъ*. Отечеств. Записки. 1864. Т. 174 и 175. № 20 и 22; стр. 681—736 и 232—272.

Русскій Инвалидъ. 1867. № 347.

***15457. Письма** о Сибирской жизни. *Н. Семилуженскій* (Н. М. Ядринцевъ). Дѣло. 1868. № 5; стр. 72—110.

15458. Русская народность въ Сибири. *Авесовъ*. (Потанинъ). Камско-Волжская Газета. 1873. № 106.

По поводу соч. *Щапова* въ «Изв. Сибирск. Отд. Географ. Общ.».

15459. Былыя времена. *Агроменъ*. Сибирь. 1874. № 30 и 31.

О газетѣ «Амуръ» и Сибирскомъ бытѣ, имъ описываемомъ.

15460. Къ этнографіи** Сибири. 1) Изъ лѣтописей кулачества. *А. Наумовъ* и 2) Байзатуй. Повѣсть *М*. Сборникъ историко-статист. свѣд. о Сибири. 1875. Т. 1; стр. 1—24 и 1—16.

15461. Картинки Сибирской жизни. *Н. Суворовъ*. Сибирь. 1875. № 2, 6, 11 и 19.

***15462. Этнографическіе** очерки Сибири. *Д. Анучинъ*. Ремесленная Газета. 1876. № 14, 15, 21, 22, 24 и 25.

Русско-сибирская народность.

15463. Своимъ судомъ. (Очеркъ Сибирскихъ нравовъ). Статья *С. С—скаго*. Сибирь. 1877. № 34.

15464. Очерки Сибирской жизни. Сибирь. 1877. № 49 и 52.

15465. Изъ Сибирской народной жизни. (Отрывокъ). Сибирь. 1878. № 49—50.

15466. Очерки обществ. жизни въ Сибири. (Дневникъ Сибирскаго писателя). *Добродушный Сибирякъ*. Сибирь. 1878. № 16.

15467. Очерки Сибирской жизни. Сибирь. 1879. № 3.

15468. Изъ Сибирскихъ нравовъ. Статья *Е. К.* Волга. 1880. № 374.

***15469. Метаморфозы** русскаго населенія въ Сибири. Статья *Б.* Мысль. 1881. № 8; стр. 133—143.

15470. Изъ Сибирской службы. Очеркъ *М. О—ва*. Русск. Вѣдомости. 1881. № 190.

***15471. Разсказы** изъ Сибирск. жизни. «Не наши». *Мишлѣ*. Отечеств. Записки. 1881. Т. 256 (т. 3). № 6; стр. 357—376. Т. 257 (т. 4). № 7; стр. 177—196.

15472. Очерки и картинки Сибирской жизни. Сибирь. 1881. № 35.

15473. Гонимые. (Очеркъ изъ Сибирск. нравовъ). *Н. Наумовъ*. Восточн. Обозрѣніе. 1882. № 3, 4 и 5.

15474. Изъ Сибирской жизни. *Сам. Поповъ*. Екатеринбург. Недѣля. 1882. № 25.

***15475. Этнологическія** особенности Сибирск. населенія. Статья *—ва*. Томскія губ. вѣд. 1885. № 15 и 17—18.

15476. Очерки Сибирской жизни. *Все я-же*. Сибирск. Вѣстникъ. 1886. № 44, 48 и 64.

15477. Картинки Сибир. жизни (фельетонъ). *Знакомецъ*. Восточн. Обозрѣніе. 1890. № 5.

***15478. Очерки** Сибирск. жизни. *П. Голубевъ*. Сѣв. Вѣстникъ. 1890. № 1; стр. 32—47. № 2; стр. 64—76 и № 7; стр. 37—59.

15479. Eine Lichtseite der Charakters der russ. Sibirien. Von *A. Kohn*. Globus. 1875. Bnd. 27.

***15480. Der russische** Colonist. Nebst einer Schilderung der Sitten und Gebräuche der Russen, vornehmlich in den asiatischen Provinzen. *Chr. Gott'l. Zuege*. Vols 1—2. Zeitz und Naumburg. 1802—1803. 8°.

***15481. Очеркъ** общинныхъ порядковъ Ишимск. окр. Тобольск. губ. *А. Кауфманъ*. Русская Мысль. 1890. № 11; стр. 12—38.

15482. Изъ Тары. Письмо *С. Т.* Москвитянинъ. 1851. Ч. 4. № 15. (Авг.), кн. 1; стр. 230.

Почему жителей Тары называютъ коловичами.

15483. Картинки Тарской жизни. *Донъ-Жуанъ*. Сибир. Вѣстникъ. 1889. № 121.

***15484. Слобода** Такмыцкая. Свящ. *Т. Поповъ*. Тобольскія губ. вѣд. 1866. № 4—9 и 16—47.

Находится въ Тарск. окр. Статья этнограф. и статистич. содержанія.

15485. Черты Уральск. и Зауральск. населенія. Восточн. Обозрѣніе. 1885. № 25.

***15486. Отрывки** изъ описанія Енисейскаго окр. А. Одежда и приборы звѣровщика-крестьянина. Б. Время промысла; разные виды его, соотвѣтственно времени, и охотничьи снаряды. *М. Ф. Кривошапкинъ*. Русская Бесѣда. 1857. № 8; стр. 135—147. (Отд. отт. Москва. Въ тип. Семена. 1857. 8°. 13 стр.).

15487. Ачинскій округъ. Хозяйственно-этнограф. очеркъ. Сибирскій Вѣстникъ. 1886. № 31 и 33.

15488. Иркутскій бытъ. Статья *Ю. Дж....ни*. Сѣв. Пчела. 1833. № 284 и 285.

***15489. Картинки** и наброски. *Русскій киргизъ*. Сибир. Вѣстникъ. 1889. № 11, 13, 17, 33, 40, 65 и 76.

Объ Иркутской жизни.

***15490. Очерки** быта населенія Восточн. Сибири. *Н. Астыревъ*. Русская Мысль. 1890. № 7; стр. 66—79. № 8; стр. 21—40 и № 9; стр. 71—100.

I. Райскій уголокъ Иркут. губ. Тунка.—II. Духовный міръ и нравы крестьянства.—III. Каменныя сердца.—IV. Духовный міръ и нравы крестьянства.

***15491. Этнографическая** замѣтка о Зачуйскомъ краѣ. Статья *С.....ова*. Извѣстія Имп. Русск. Географ. Общ. 1865. № 8; стр. 147—152.

***15492. Разсказъ** Кяхтинскаго старожила *В. Н.* Москвитянинъ. 1849. Ч. 4. № 15. (Іюнь). Кн. 1; стр. 43—49. Ч. 5. № 17. (Сент.). Кн. 1; стр. 5—15.

Статья болѣе этнограф. содержанія.

15493. Очеркъ Забайк. быта и промысловъ. (Письмо изъ станицы Чиндантской, отъ 18-го Янв. 1854 г.). *С. Дрентельнъ*. Труды Имп. Вольн. Эконом. Общ. 1854. Т. 2; стр. 80—90.

15494. Кударинское селеніе Забайк. обл. *І. Глазуновъ*. Иркутскія губ. вѣд. 1866. № 45.

Въ этнограф. отношеніи; также есть свѣдѣнія объ училищѣ.

***15495. Прибайкальская** жизнь. (Путев. замѣтки). *Д. И. Стахѣевъ*. Дѣло. 1867. № 6; стр. 65—98.

15496. Село Кудара, Ильинской волости. *Кс. Капустинъ*. Иркутскія губ. вѣд. 1868. № 1, 4 и 8.

***15497. Очеркъ** изъ Забайкальской жизни. *А. Сибиряковъ*. Спб. 1878. Тип. А. Траншеля. 8°. II н. и 112 стр. (500 экз.).

***15498. Тоже.** 2-е изд. Спб. 1878. Тип. А. Траншеля. 8°. 133 стр. (1.000 экз.).

***15499. Очерки** изъ Забайкальской жизни. *А. М. Сибиряковъ*. Иркутскъ. 1879. 16°. Ц. 50 к.

15500. Изъ Омской жизни. Акмолинскія обл. вѣд. 1874. № 1.

15501. Заимочники Каменнаго Алтая. (Отрывокъ изъ приготовл. къ печати статьи: «Каменный Алтай и его обитатели»). *И. М—въ*. Сибир. Газета. 1886. № 24.

15502. Жизнь на Алтаѣ. *С—г. Г—й. Д—г*. Сибир. Вѣстникъ. 1889. № 142.

15503. Мотивы Якут. дѣйствительности. Этюды и наброски. Статья *Н. Ве—аго*. Сибир. Газета. 1885. № 39. 1886. № 1 и 4.

***15504. Жизнь** въ Амурск. станицѣ. *Амур. хлѣбопашецъ*. Русскій Вѣстникъ. 1863. Т. 48. № 11; стр. 417—454.—1866. Т. 63. № 5; стр. 125—149.

15505. Переселенцы въ Амурск. краѣ. Бирж. Вѣдомости. 1870. № 419.

15506. О положеніи Зейскаго населенія. *И. Б—овъ*. Владивостокъ. 1886. № 34, 35, 36 и 37.

Въ Приамурскомъ краѣ.

15507. Изъ жизни на Амурѣ. Статья *Б.* Владивостокъ. 1889. № 40—45.

15508. Жизнь въ Владивостокѣ. *И. Алдаровъ*. Сибирск. Вѣстникъ. 1889. № 118 и 135.

***15509. Жизнь** русскихъ и инородцевъ на островѣ Сахалинѣ. *Ф. Августиновичъ*. Всемірн. Путешественникъ. 1874. № 2; стр. 42—84.

*15510. **Бытъ** крестьянина Вост. Сибири. *Н. Щукинъ.* Журн. Министерства Внутр. Дѣлъ. 1859. Ч. 34. № 2; стр. 29—54.

15511. **Изъ записокъ** матушки моей о прежней Сибири. (Сообщ. *Н. Бергъ*). Москов. Вѣстникъ. 1860. № 4—5.

Этнограф. замѣтки.

15512. **О сельскомъ** населеніи Сибири. (Передов. ст.). Спбургскія Вѣдомости. 1867. № 66.

15513. **Замѣтка** о крестьянахъ, живущихъ на большомъ трактѣ. Статья *Г—ва.* Сибирь. 1878. № 42.

15514. **Сибирскіе** крестьяне. Сибирь. 1881. № 2, 3, 4, 6, 7 и 8.

15515. **Очерки** сибир. крестьянъ. Восточн. Обозрѣніе. 1885. № 3 и 4.

*15516. **Нѣчто** о безнравственности сибирск. крестьянъ. *Семилуженскій* (Н. М. Ядринцевъ). Восточн. Обозрѣніе. 1887. №34.

По поводу статьи г. *Кларка*: «Варначка, изъ Сибирскихъ воспоминаній» въ «Дѣлѣ» 1887.

15517. **Еще** о порокахъ Сибирск. мужиковъ. Статья *А—нова.* Восточн. Обозрѣніе. 1887. № 46.

*15518. **Хозяйственный** бытъ Сибирск. крестьянина. *С. Я. Капустинъ.* Литерат. Сборникъ, Н. М. Ядринцева. Спб. 1885; стр. 304—322.

*15519. **Крестьяне** золотопромышленники. (Очеркъ съ натуры). *Нелюбинскій.* Восточн. Обозрѣніе. 1882. № 17, 18, 24 и 25.

15520. **О производящихся** изслѣдованіяхъ быта крестьянъ въ Тобольской губ. Восточн. Обозрѣніе. 1887. № 48.

15521. **Жизнь** въ Нарымѣ. *О. Палѣшъ.* Сибир. Вѣстникъ. 1890. № 14.

15522. **Свиное** дѣло. Изъ быта Нарымскихъ крестьянъ. (Очеркъ). *Н. Григоровскій.* Томскія губ. вѣд. 1883. № 19.

*15523. **Крестьяне-старожилы** Нарымскаго края. *Н. П. Григоровскій.* Записки Зап.-Сибир. отд. Русск. Географ. Общ. 1880. Кн. 1; стр. 1—28.

*15524. **Каменьщики,** ясачные крестьяне Бухтарм. волости, Томск. губ., и поѣздка въ ихъ селенія и въ Бухтарм. край въ 1863 г. *А. Принтцъ.* Записки Русск. Географ. Общ. По отд. общей географіи. 1867; стр. 543—582.

*15525. **Замѣтки** о бытѣ поселянъ Иркут. уѣзда. Статья *М. З—на.* Иркутскія губ. вѣд. 1857. № 15, 17, 21, 28 и 30.—1858. № 7, 9, 15, 16, 30 и 31.—Тоже. Журн. Министерства Внутр. Дѣлъ. 1858. Ч. 29. № 4; стр. 18—22.

15526. **Письмо** въ ред. Сѣв. Пчелы. (О поселянахъ Иркутск. уѣзда). *Сибирякъ.* Сѣв. Пчела. 1858. № 107.

По поводу статьи въ № 9 Иркут. губ. вѣд. о бытѣ поселянъ Иркут. уѣзда.

15527. **Два-три** слова о бытѣ крестьянина Иркут. губ. Н—скаго округа. *Сибирякъ.* Современность. 1874. № 25.

*15528. **Алтайскіе** каменьщики. *С. Гуляевъ.* Спбургскія Вѣдомости. 1845. № 20—22 и 27—30.

15529. **Алтайскіе** крестьяне. Мірской Вѣстникъ. 1863. № 12; стр. 13—15.

15530. **Алтайскіе** крестьяне. Томскія губ. вѣд. 1882. № 45.

*15531. **Физическое** развитіе Верхоленскаго населенія. *А. Щаповъ.* Извѣстія Сибирск. отд. Имп. Русск. Географ. Общ. 1876. Т. 7. № 2—3; стр. 37—69.

15532. **Верхоленскій** крестьянинъ. Восточн. Обозрѣніе. 1888. № 26.

*15533. **Замѣтки** о крестьянской жизни одного уголка Вост. Сибири. *Иксъ.* Сибир. Вѣстникъ. 1890. № 34, 35, 37, 38, 83, 86, 89 и 90.

Изъ Верхоленскаго округа.

15534. **Крестьяне-мастеровые** на Алтаѣ. Сибирь. 1881. № 19 и 23. (Прилож.).

15535. **Сурковщики** (Очеркъ). *В. Плотниковъ.* Семипалат. обл. вѣд. 1882. № 25.

Охотники за сурками.

15536. **Амурскіе** лоцмана. *К.* Владивостокъ. 1888. № 46 и 48.

*15537. **Сибирская** Калифорнія. (Бытовой очеркъ). *Д. Нелюбинскій.* Восточн. Обозрѣніе. 1882. № 36, 37, 38 и 39—40.

*15538. **Макаръ.** (Очеркъ таежной жизни). *Л. Пантелѣевъ.* Отеч. Записки, 1879. № 5; стр. 151—178.

15539. Тайга. (Очеркъ изъ жизни пріисковыхъ рабочихъ). *А. Завитковъ.* Восточн. Обозрѣніе. 1882. № 32.

15540. Оригиналы «Подлиповцевъ». Статья *А.* Недѣля. 1883. № 26.

Очерки жизни сибирскаго таежнаго крестьянина.

***15541. Въ тайгѣ.** (Очеркъ пріиск. жизни въ Сибири). *Завитковъ.* Литерат. Сборникъ, изд. Н. М. Ядринцевымъ. Спб. 1885; стр. 1—58.

15542. Изъ быта промышленныхъ рабочихъ въ Сибири. Сибирь. 1886. № 40, 44 и 49.

15543. Изъ быта рабочихъ на Сибирск. золотыхъ пріискахъ. *О—вой.* Екатеринбург. Недѣля. 1888. № 26 и 28.

По поводу соч. 1) Очерки золотопромышленности въ Енисейск. тайгѣ, *Уманьскаго.*— 2) Паутина, разск. *Наумова.* Спб. 1888.— 3) Сибирскіе разсказы изъ жизни пріисков. люда. Спб. 1888.

15544. Несчастный. *В. Дмитріевъ.* Сибирск. Вѣстникъ. 1818. Ч. 1; стр. 128—133.

Подъ названіемъ несчастный въ Сибири подразумѣваются ссыльные.

15545. О бытѣ ссыльныхъ въ Якутск. обл. *А. Сухановъ.* Амуръ. 1861. № 89.

15546. Жизнь каторжниковъ и ссыльныхъ въ Сибири. (Корресп. газ. «Times»). Нов. Время. 1880. № 1503.

***15547. На чужой** сторонѣ. (Изъ нравовъ поссленцевъ въ Сибири). *Н. М. Ядринцевъ.* Азіатскій Вѣстникъ. 1872. № 2; стр. 145—306.

***15548. На чужой** сторонѣ. (Нѣсколько главъ изъ жизни ссыльныхъ). *Семилужинскій* (Н. М. Ядринцевъ). Литерат. Сборникъ, изд. Н. М. Ядринцевымъ. Спб. 1885; стр. 178—206.

1) Профессія ссыльныхъ. — 2) Кампанія ссыльныхъ противъ крестьянъ.—3) Побѣгъ и бродяжеская поэзія.—4) Эпилогъ бродяжества.

15549. Самоходы. Статья —*з.* Восточн. Обозрѣніе. 1882. № 15 и 17.

«Самоходами» въ Сибири называютъ свободныхъ переселенцевъ, въ отличіе отъ ссыльныхъ.

15550. Старожилы и переселенцы въ Сибири. *С. Марусинъ.* Сибирскій Листокъ. 1891. № 14—17.

15551. Бродяги. Статья *В. К—е.* Сибирь. 1885. № 36.

15552. Сибирскіе нищіе. Сибирь. 1879. № 10—14.

15553. Бытъ семейскихъ. (Этнограф. очеркъ). *Н. Ушаровъ.* Иркутскія губ. вѣд. 1864. № 38—40, 48 и 49.

Старообрядцы, поселенные въ Верхнеуд. окр.

15554. О поселеніи скопцовъ на рѣкѣ Чони въ Якут. обл. *Майдель.* Изв. Русск. Географ. Общ. 1868. № 1. (Въ отчетѣ А. Ф. Усольцева).

15555. Помощницы. (Изъ быта сектантовъ въ Сибири). *Венцель.* Сибир. Вѣстникъ. 1889. № 97 и 98.

15556. Раскольники на Алтаѣ. (Выдержки изъ дневника). *С. Л. Чудновскій.* Сѣв. Вѣстникъ. 1890. № 9; стр. 39—74.

15557. Сектанты, поселенцы въ Якутской обл. (Изъ личныхъ наблюденій). *Е. С.* Сѣв. Вѣстникъ. 1891. № 3; стр. 20—39.

15558. Въ гостяхъ у духоборцевъ Иркутской губ. *Н. Астыревъ.* Сѣв. Вѣстникъ. 1891. № 4; стр. 52—64.

15559. Признаки жизни въ чиновничьемъ городѣ. (Письмо изъ Омска). Сибирск. Газета. 1887. № 1.

15560. Объ эксплуатаціи озеръ на Барабѣ. (Къ этнографіи края). *Горчина.* Сибирь. 1879. № 14 и 16.

15561. Образованіе казачества и вліяніе его на бытъ и нравы жителей при-Аргунскаго края. *Н. Кашинъ.* Иркутскія губ. вѣд. 1860. № 10.

15562. Украинцы въ Вост. Сибири. (Въ Нерчинск. окр., с. Николаевское). Основа. 1862. № 9; стр. 116—117.

15563. Малороссы-колонисты въ Усть-Каменогорскѣ, Семипалат. обл. Мірск. Слово. 1875. № 13.

15564. Міусскіе хохлы на границѣ Китая. *М. Г.....з.* Сѣв. Вѣстникъ. 1889. № 10; стр. 60—65.

15565. Выборы у казаковъ. Съ Иртыша. Статья *Z.* Томскія губ. вѣд. 1864. № 44.

15566. Изъ мѣстнаго казачьяго быта. *П. Плотниковъ*. Семипалат. обл. вѣд. 1873. № 47.

15567. Изъ быта Западно-Сибирск. казаковъ. Статья *А. В.* Сибирь. 1877. № 16.

15568. Якутскіе казаки. Восточн. Обозрѣніе. 1885. № 14.

***15569. Жалкіе** потомки славныхъ предковъ. Временной лѣтописецъ Ленскаго города. Сибирская газета. 1885. № 4, 5, 9, 13, 14, 16, 20 и 23.

О Якутскихъ казакахъ.

15570. Казаки Зап. Сибири. Сибирскій Вѣстникъ. 1887. № 5.

15571. La vie de bivouac en Sibérie. Revue Britannique. 1871. № 5; p. 37—56.

15572. Типы Вост. Сибири. (Женщина въ Иркутскѣ). Нива. 1876. № 48.

15573. Бѣглянка. (Этнограф. очеркъ). *Костровъ*. Сибирь. 1876. № 46.

15574. Сибирскія женщины. Статья *О—б*. Сибирь. 1881. № 19.

15575. Бабій стонъ въ Сибири. Сибирь. 1885. № 36.

б) Этнографія русскаго населенія въ особенности.

аа) свадебные обряды.

15576. Крестьянская свадьба въ Зап. Сибири. (Въ Ишимск. окр.) Статья *Н. Д—и*. Сибирь. 1887. № 7, 10, 11 и 13.

15577. Крестьянская свадьба съ пѣснями, въ Ялуторовск. окр. *З. Т. Плотниковъ*. Тобольскія губ. вѣд. 1859. № 5.

15578. Свадебные обряды крестьянъ Кузнецк. у. Томскія губ. вѣд. 1860. № 2 и 3.

15579. Свадебные обряды Минусин. крестьянъ. Кн. *Н. Костровъ*. Сообщено *С. В. Максимовымъ*. Иллюстрація. 1861. Т. 8. № 176 и 177.

15580. Замѣтки о нѣкоторыхъ свадебн. обычаяхъ въ Енисейской глуши. *Новый Пименъ*. Вост. Обозрѣніе. 1887. № 24.

***15581. Описаніе** свадьбы въ Казачин. и Маклак. волостяхъ. Глава 5-я 1-го тома соч. «Енисейскій округъ и его жизнь». *М. Ф. Кривошапкинъ*. Спб. 1865; стр. 48—128.

***15582. Свадебные** обычаи при-Аргунцевъ. (Забайк. казаковъ). *Н. Кашинъ*. Вѣстникъ Русск. Географ. Общ. 1860. Ч. 30. № 12; стр. 147—182.

15583. Свадебные обряды въ Потрѣчинскомъ селеніи. Статья *П—на*. Иркутскія губ. вѣд. 1869. № 48.

15584. Свадебные обычаи въ Нарымскомъ краѣ. Екатеринбург. Недѣля. 1888. № 36.

бб) народные праздники, увеселенія и игры.

***15585. Народныя** увеселенія въ Иркутской губ. *Н. С. Щукинъ*. Записки Русск. Географ. Общ. (1869). Т. 2; стр. 382—398. (Былъ отд. отт.) 1868. 8°. 18 стр.

15586. Какъ проводятъ праздники крестьяне Курган. окр. слободы Бѣлозерской. Свящ. *Адріановъ*. Тобольскія губ. вѣд. 1858. № 48.

***15587. Празднества** и забавы при-Аргунцевъ. *Н. Кашинъ*. Вѣстн. Русск. Географ. Общ. 1858. Ч. 24. № 10; стр. 7—24.

Станица въ Забайк. обл.

***15588. Святки** въ Минусинскомъ окр., Енисейск. губ. Кн. *Костровъ*. Записки Сибирск. Отд. Русск. Географ. Общ. 1858. № 5; стр. 26—33.

***15589. Вертепъ.** Свят. увеселеніе въ Иркутскѣ. *Н. Щукинъ*. Вѣстникъ Имп. Русск. Географ. Общ. 1860. Ч. 29. № 7; стр. 25—35.

15590. Скачки и масляница въ Иркутскѣ. Сѣв. Пчела. 1842. № 115.

15591. Сибирскій карнавалъ. *А. Широковъ*. Маякъ. 1844. Т. 17; стр. 49—54.

***15592. Очерки** масляницы въ Европ. Россіи и Сибири, въ городахъ и деревняхъ. Статья *К. Авдѣевой*. Отеч. Записки. 1849. Т. 62. № 2; стр. 224—228.

15593. Масляница въ Иркутскѣ. *Алатау*. Сѣв. Пчела. 1852. № 117.

15594. Сибирская масляница. *И. Д. Репортеръ*. Восточн. Обозрѣніе. 1888. № 9; стр. 6—7.

15595. Вечорка въ Нижне-Колымскѣ (съ пѣснями). Сибирь. 1877. № 29 и 30.

15596. Ишимская вечерка. Сибирь. 1883. № 49.

15597. Пельмени-пельняни. Статья *И. Р—ва*. Сѣв. Пчела. 1849. № 107.

15598. Изъ мѣстнаго быта казаковъ. Праздникъ. *Н. П—въ*. Семипалат. обл. вѣд. 1873. № 23.

15599. О дѣтскихъ играхъ въ Зап. Сибири. Этнограф. очеркъ. Статья *К. Г.* Тобольскія губ. вѣд. 1886. № 1, 2 и 3.

***15600. Noël** en Sibérie. Par. *J. Z. Boissonnas*. Genève. S. a. 16°.

15601. Eine Weihnachtszeit in Sibirien. Von. *W. Gross*. Buch der Welt. 1872. № 30—32.

15602. Fastnacht-Tänze und Melodien der Sibiriaken. Von. *A. Kohn*. Globus. 27 Bnd. 1875. (№ 17—19).

вв) ПРЕДРАЗСУДКИ, СУЕВѢРІЯ, ПРИМѢТЫ, КОЛДОВСТВО И ЗНАХАРСТВО.

15603. Сибирскія народныя примѣты и повѣрья. Журн. для чт. воспитан. военно-учебн. завед. 1841. Т. 28. № 111; стр. 265—267.

15604. Житейскія случайности. Отрывки изъ Сибир. записокъ. *И. Шафранецъ-Кацюцевичъ*. Сѣв. Пчела. 1851. № 89 и 90.

Описываются предразсудки и суевѣрія сибиряковъ.

15605. Народныя примѣты крестьянъ сторожиловъ Минусин. окр. Кн. *Костровъ*. Записки Сибир. отд. Русск. Географ. Общ. 1856. Кн. 2; стр. 15—19.

15606. Предразсудки и суевѣрія при-Алтайскихъ крестьянъ. *В. Вербицкій*. Томскія губ. вѣд. 1863. № 12.

***15607. Бытовая** сторона Казачинск. и Маклаков. волостей: суевѣрья, примѣты, заговоры, приговоры, отговоры, святки съ ихъ принадлежностями. Глава 3-я 1-го тома соч. «Енисейскій округъ и его жизнь». *М. Ф. Кривошапкинъ*. Спб. 1865; стр. 36—48.

15608. Повѣрья, предразсудки, суевѣрья, пословицы, поговорки и оригинальныя слова, употр. въ Такмыцкой слободѣ въ Тарск. окр. Свящ. *Т. Поповъ*. Тобольскія губ. вѣд. 1866. № 16 и 17.

15609. Народныя суевѣрія и предразсудки при свадебн. обрядахъ. *С. М. С—ой*. Иркутскія епарх. вѣд. 1869. № 42.

15610. Суевѣріе. Статья *С. К. М.* Иркутскія епарх. вѣд. 1870. № 32; стр. 413—415.

Суевѣріе это касается падежа рогатаго скота.

15611. Изъ Восточной Сибири. (Народныя суевѣрія). Свящ. *М. С—ой*. Церковный Вѣстникъ. 1875. № 31.

15612. Народныя суевѣрія (въ Восточной Сибири), требующія уничтоженія. Статья свящ. *М. С—аго*. Иркутскія епарх. вѣд. 1875. № 25.

Заклинанія и молитвы.

***15613. Матеріалы** для характеристики нравовъ духовенства и паствы Пермской епархіи прошлаго ст., извлеч. изъ дѣлъ Тобольской и Вятской дух. консисторій 1700 г. Пермскія епарх. вѣд. 1877. № 1, 3, 6, 8 и 14.

3. Народныя суевѣрія.

15614. О суевѣріяхъ въ Тункинскомъ краю. Свящ. *Николай Громовъ*. Иркутскія епарх. вѣд. 1881. № 5.

15615. Нѣчто о предразсудкахъ и суевѣріяхъ въ Нор—омъ селеніи, Селенгин. округа. Свящ. *Н. Протопоповъ*. Иркутскія епарх. вѣд. 1883. № 33; стр. 405—411.

15616. Суевѣріе простолюдиновъ во время чумы рогат. скота. Свящ. *Н. Орфеевъ*. Енисейскія епарх. вѣд. 1884. № 24; стр. 321—329.

15617. Кое что о предразсудкахъ и суевѣріяхъ. Статья *М.* Сибирь. 1885. № 32.

15618. Осиное гнѣздо. Суевѣріе на рыбной ловлѣ между крестьянами Каропчанской волости. *Н. И. Свиридовъ*. Иркутскія епарх. вѣд. 1886. № 1.

15619. Кому кукушка прокукувала. Легенда изъ сибирской жизни. Статья *П. Бр—ва*. Сибирь. 1887. № 24.

15620. Изъ міра народныхъ суевѣрій. Крестьянинъ *Мих. Та—совъ*. Тобольскія епарх. вѣд. 1889. № 13—14; стр. 307—310.

15621. Изъ области народныхъ предразсудковъ и суевѣрій. Свящ. *Евг. Ландышевъ*. Тобольскія епарх. вѣд. 1890. № 1—2; стр. 40—41.

***15622. Колдовство** и порча у крестьянъ Томской губ. Кн. *Н. Н. Костровъ*. Записки Зап.-Сибир. отд. Русск. Географ. Общ. 1879. Кн. 1; стр. 1—16.

15623. Знахари. Сибирь. 1885. № 38.

15624. Изъ дневника окружной акушерки. (Знахарство). *Р—ва*. Сибирь. 1887. № 22.

гг) ПРЕДАНІЯ, ЛЕГЕНДЫ, ПѢСНИ. ПОСЛОВИЦЫ, ПОГОВОРКИ, ЗАГАДКИ, ЗАГОВОРЫ И Т. П.

15625. Змій Горыничъ, Сибир. преданіе. Финскій Вѣстникъ. 1845. Т. 6; стр. 28—31.

15626. Преданіе о царь-дѣвицѣ. Статья *С. С. Ш.* Иркутскія губ. вѣд. 1858. № 18.

15627. Буслаевна, Сибир. легенда. Изъ воспоминаній о Сибири. *Аполлонъ Ордынскій*. Бирж. Вѣдомости. 1872. № 15, 18 и 20.

15628. Сказаніе о лѣстовкѣ предъ образомъ Божіимъ. (Сообщено въ 1852 г. *Ф. В. Бузолинымъ*, Тюменскимъ гражданиномъ). Этнограф. Сборникъ. 1862. Вып. 5; стр. 44.

15629. Сибирское преданіе о бѣлой березѣ. (Изъ путешествія *А. Эрмана*. 1838 г.). Извѣстія Сибир. отд. Русск. Географ. Общ. 1877. Т. 8; стр. 40.

15630. Zwei sibirische Traditionen mitgetheilt von D-r *Bastian*. Archiv für wiss. Kunde v. Bussland. 1866. 24 B. 4. H.; s. 605—616.

***15631. О сибирскихъ** круговыхъ пѣсняхъ. *Ст. Гуляевъ*. Отечеств. Записки. 1839. Т. 3; стр. 53—72.

15632. Сибирскія пѣсни. Доставилъ *К. А.* Русскій Вѣстникъ. 1842. Т. 5; стр. 11—12.

1) Ахъ! ты садъ-ли мой, садочикъ.
2) Ахъ! ты матушка Ангара, славная рѣка.

15633. Простонародныя пѣсни Нерчин. окр. *Ононскій*. Русск. Вѣстникъ. 1842. Т. 6; стр. 85—87.

1) Сѣдина-ль моя, сѣдинушка.
2) Изъ-за лѣсу, лѣсу темнаго.

15634. Простонародныя пѣсни Нерчинскаго округа. Финскій Вѣстникъ. 1847. Т. 19. № 7; стр. 23—25.

15635. Пѣсни обитателей Томской губ. Пѣсни сѣв. самоѣдовъ. Съ примѣч. *Я. Андреева*. Томскія губ. вѣд. 1860. № 49.

15636. Старинная пѣсня Змѣиногорскихъ рудоработчихъ. Томскія губ. вѣд. 1865. № 18.

Записана *Е. И. Парамоновымъ* въ Барнаулѣ.

15637. Двѣ народн. пѣсни. Иркутскія губ. вѣд. 1866. № 8.

15638. Пѣсня, рождественская, Енисейской губ. *А. А. Краевскій*. Русск. Старина. 1874. Т. 11. № 9; стр. 125—186.

15639. Арестантскія пѣсни. *Влад. Птицынъ*. Сибирь. 1883. № 48.

15640. Баклашинскія пѣсни. Сибирь. 1886. № 4, 22 и 29.

***15641. Нымѣшняя** деревенская пѣсня. *В. И. Вагинъ*. Извѣстія Восточно-Сибирск. отд. И. Русск. Географ. Общ. 1887. Т. 18; стр. 44—92.

Собраны въ дер. Баклаши, въ 18 верст. отъ Иркутска.

15642. Старинная пѣсня о городѣ Иркутскѣ. *В. В. Птицынъ*. Русск. Старина. 1890. Т. 68. № 11; стр. 487—488.

15643. Пословицы и поговорки жителей Тобольской губ. *Е. Кузнецовъ*. Тобольскія губ. вѣд. 1866. № 49.

15644. Загадки крестьянъ Кузнецк. окр. Статья *В.* Томскія губ. вѣд. 1863. № 45 и 46. (1865. № 46—47).

15645. Заговоры Верхоленскаго округа. Сибирь. 1883. № 27.

15646. Матеріалы для Сибир. демонологіи. Заговоры. Сибирь. 1886. № 40.

*15647. **Наговоры** и примѣты у крестьянъ Минусин. окр. (Матеріалы для изученія міросозерцанія Сибирскаго сельск. населенія). *Д. Клеменцъ.* Извѣстія Восточно-Сибирск. отд. И. Русск. Географ. Общ. 1888. Т. 19. № 3; стр. 27—45.

15648. **Особенный** видъ клятвы въ Иркутской губ. Руководство для сельск. пастырей. 1865. № 7.

15649. **Сибирскія** народныя присловья. *Д. Кузнецовъ.* Томскія губ. вѣд. 1863. № 25.

15650. **Сибирскія** народныя присловья. *А. О. Тонконоговъ.* Сибирь. 1883. № 29.

*15651. **Sibirische** Märchen. *H. Ludwig.* Glogau. 1890. 8°.

в) Этнографія инородческаго населенія вообще.—Домашній бытъ, обычаи.—Историко-этнографическія изслѣдованія.

*15652. **Указатель** этнограф. статей и замѣтокъ, помѣщенныхъ въ Сибирскихъ газетахъ отъ начала ихъ изданія. Сост. *А. А. Ивановскій.* Этнограф. Обозрѣніе. 1890. № 3; стр. 220—230. № 4; стр. 244—261.

*15653. **Хронологическій** указатель матеріаловъ для исторіи инородцевъ Европ. Россіи. *П. Кеппенъ.* Спб. 1861. 8°.

*15654. **Объ историко-этнографическихъ** изслѣдованіяхъ А. Шегрена. (Joh. Andreas Sjögren's gesammelte Schriften. Band 1. Historisch-ethnographische Abhandlungen über den finnisch-russischen Norden (съ литогр. таблицею). St.-Petersburg. 1861. 8°. 8 и 678 стр. въ 4-ую д. л. *П. И. Лерхе.* Извѣстія Имп. Археолог. Общ. 1861. Т. 3; вып. 6; ст. 499—503.

*15655. **Общая** инструкція Г. Кастрену, по поводу порученія ему Академіею изслѣдованія Сѣв. и Средн. Азіи въ этнографич. и лингвистич. отношеніяхъ. Сост. *Г. Шёгреномъ* и *Кеппеномъ.* Перевелъ съ нѣм. Н. А. Журн. Мин. Народн. Просв. 1845. Ч. 47. № 8; стр. 101—128.

*15656. **Этнографическія** замѣчанія и наблюденія *Кастрена:* о самоѣдахъ и остякахъ, извлеч. изъ его воспоминаній 1838—1844 гг. Сост. *В. Ламанскій.* Вѣстникъ Русск. Географ. Общ. 1856. Ч. 17—18; стр. 291—322, 24—93. Тоже. Этнограф. Сборникъ. 1858. Вып. 4; стр. 219—230.

*15657. **Сибирскіе** инородцы въ XIX ст. *С. Шашковъ.* Дѣло. 1867. № 8, 9 и 10; стр. 265—306, 1—28 и 1—27.

1) Положеніе инородцевъ до пріѣзда *Сперанскаго.* 2) Реформа *Сперанскаго* и ясачныя коммиссіи, 1828—1835 г. 3) Религ. состояніе инородцевъ. 4) Экономъ. отношенія инородцевъ къ русск. племени. 5) Кабальныя отношенія къ русск. племени и 6) Санитарн. состояніе инородцевъ. Движеніе народонаселенія и заключеніе.

Русск. Инвалидъ. 1867. № 284.

*15658. **Положеніе** инородцевъ въ Московск. государствѣ. *Н. Фирсовъ.* Казань. 1866.

1) Сибирскія Вѣдомости. 1867. № 3. (Статья *А. Н.*).

2) Журн. Министр. Народн. Просв. 1867. Т. 133. № 3; стр. 778—787.

15659. **Таинственные** брадатые люди. Иркутскія епарх. вѣд. 1868. № 6.

О жителяхъ предполагаемой земли на сѣверѣ Сибири.

15660. **Исчезнувшая** чудь. (Изъ Риттера: Asien). Извѣстія Сибир. отд. Имп. Русск. Географ. Общ. 1877. Т. 8; стр. 40—43.

15661. **Изслѣдованія** при-Оятской чуди, г. **Уйфальви.** Отчетъ о его путешествіи, изд. въ Парижѣ, подъ заглавіемъ: «Французская научная экспедиція въ Россіи, въ Сибири и Туркестанѣ, въ 4-хъ томахъ». (Библ. зам.). Олонецкія губ. вѣд. 1880. № 40.

15662. **Старина** сѣвера. (Мифологія о чуди и богатыряхъ). *Н. В. Ваганскинъ.* Сѣв. Звѣзда. 1878. № 27.

*15663. **Введеніе** къ соч. Вамбери: «Первобытная культура тюрко-татарскихъ народовъ». Записки Зап.-Сибир. отд. Имп. Русск. Географ. Общ. (1884), кн. 6; стр. 1—49.

*15664. **Къ исторіи** ознакомленія съ Сибирью до Ермака. Древнее русское сказаніе о человѣцѣхъ, незнаемыхъ въ восточной странѣ. Археолого-этнограф. этюдъ. *Д. Н. Анучинъ.* Москва. 1890. 8°.

Этнограф. Обозрѣніе. 1890. № 3; стр. 156—161. (Рец. *Виктора Михайловскаго*).

***15665. Взглядъ** на политическое состояніе инородцевъ, обитающ. въ Сибири. *И. Всльвъ.* Вѣстникъ Европы. 1823. Ч. 131. № 16; стр. 241—250.

***15666. Очеркъ** политич. этнографіи странъ, лежащихъ между Россіею и Индіею. *М. И. Венюкова.* Спб. 1878. Тип. В. Безобразова. 8°. 22 стр. 15 экз. (Изъ «Сборн. госуд. знаній». Т. V).

***15667. Туземныя** племена въ предѣлахъ вліянія Россіи и Англіи въ Азіи. *М. И. Венюковъ.* Русск. Мысль. 1885. № 5; стр. 18—33.

15668. Задачи этнограф. и эконом. изслѣдованія Сибири. Сибирь. 1886. № 81.

По поводу доклада *Н. М. Ядринцева.*

15669. Н. М. Ядринцевъ о миссіи нашихъ Забайкальскихъ инородцевъ. Иркутскія губ. вѣд. 1890. № 20.

По поводу ст. въ «Русской Мысли»: «Прошлое и настоящее монголовъ».

***15670. Сибирскіе** инородцы, ихъ бытъ и современное положеніе. *Н. М. Ядринцевъ.* Этнограф. и статист. изслѣдованія съ прилож. статистич. таблицъ. Спбургъ. Изд. И. М. Сибирякова. 1891. Тип. И. Н. Скороходова. 8°. 308 стр. (Другое заглавіе: Les races indigènes de la Sibérie, leur genre de vie et l'etat actuel. Par *N. M. Yadrinzew.* Recherches éthnographiques et statistiques avec l'annexe de tables statistiques. St.-Pétersbourg. I. M. Sibiriakow, éditeur).

Введеніе.—Современная классификація угро-алтайскихъ племенъ.—Татары и бухарцы Тобольской губ.—Бухарцы въ Зап. Сибири.—Татары Томской губ.—Татары-барабинцы.—Вогулы.—Остяки и самоѣды.—Алтайскіе тюрки или калмыки.—Изслѣдованія по исторіи культуры угро-алтайскихъ племенъ.—Причины вымиранія инородцевъ и способность ихъ къ культурѣ.—Взаимодѣйствіе русскаго и инородческаго населенія.—Вліяніе культуры и просвѣщенія на инородцевъ Сибири.—Кочевой бытъ и его значеніе въ исторіи человѣческой культуры.—Статистич. таблицы.

Новости. 1891. № 180. (Статья *П. С.*, подъ загл.: Вымираніе инородцевъ).

***15671. Открываемая** Россія, или собраніе одеждъ всѣхъ народовъ, въ Россійской Имперіи обрѣтающихся.—La Russie ouverte, ou collection complette des habillemens de toutes les nations, qui se trouvent dans l'empire de Russie.—Das eröfnete Russland, oder Sammlung von Kleidertrachten aller in Russischen Reiche wohnenden Völker. № I (—XII). Спбургъ. 1774 (—1776) года. 4°.

Относительно Сибири въ это изданіе вошли изображенія костюмовъ слѣдующихъ народовъ: Тетр. I. 1) Якутская баба спереди.—2) Якутская баба сзади.—5) Тунгузъ на охотѣ. Тетр. II. 1) Мунгальская шаманка.—4) Брацкая дѣвушка въ Удинскомъ острогѣ спереди.—5) То же, сзади. Тетр. III. 2) Самоѣдка спереди.—4) Якутъ въ охотничьемъ платьѣ спереди.—Шаманъ Камчатскій. Тетр. IV. 3) Остякъ на ловлѣ горностаевъ.—4) Самоѣдка въ мѣстномъ платьѣ.—Тунгузскій шаманъ при рѣкѣ Аргуни сзади. Тетр. V. 2) Якутъ въ охотничьемъ платьѣ сзади.—3) Якутская дѣвка со спиною. Тетр. VI. 1) Шаманка въ Красноярскомъ уѣздѣ.—2) Якутская дѣвка съ лица.—3) Тунгузъ въ охотничьемъ платьѣ съ тыла. Тетр. VII. 1) Брацкая баба въ Удинскомъ острогѣ съ лица.—4) Брацкая шаманка съ лица. 5) Тоже, со спины. Тетр. VIII. 3) Брацкая баба съ тыла. Тетр. IX. 5) Остячка съ тыла. Тетр. X. 5) Остячка съ лица.—Тетр. XI. 3) Остякъ при рѣкѣ Оби. Тетр. XII. 1—2) Катчинская дѣвушка съ лица и съ тыла.—3) Чатская татарка.—4) Катчинская татарская баба.—5) Татарская баба въ Кузнецкѣ съ тыла.—Въ своемъ трудѣ «Историческія розысканія» *А. Н. Неустроевъ.* перечисляетъ и остальныя картины, не вошедшія въ «Открываемую Россію»: 33) Сибирскій бухаръ.—36) Барабинская баба.—37) Барабинская дѣвка.—38) Киргизецъ на конѣ.—39) и 40) Киргизка съ лица и съ тыла.—45) Шаманка Красноярская съ тыла.—46) Татарская баба въ Кузнецкѣ съ лица.—48) Татарская дѣвушка въ Кузнецкѣ съ лица.—59) Тунгузъ.—62) Тунгузскій шаманъ при рѣкѣ Аргуни съ лица.—64) Камчадалъ въ зимнемъ платьѣ.—65) Камчадалка въ простомъ платьѣ.—66) Камчадалка въ хорошемъ платьѣ.—67) Камчадалка въ великолѣпномъ убранствѣ.—69) Корякъ.—70) Корякъ въ уборномъ платьѣ.—71) Корячка.—72) Чукотская баба въ обыкновенной одеждѣ.—73) Чукотская баба, кожи выдѣлывающая.—74) Алеутъ.—75) Курилецъ.—76) Калмыкъ.—77) Калмычка.—84) Монголка.—85) Монгольскій лама или духовный.

***15672. Описаніе** всѣхъ въ Россійскомъ государствѣ обитающихъ народовъ, также ихъ житейскихъ обрядовъ, вѣръ, обыкновеній, жилищъ, одеждъ и прочихъ досто-

памятностей. Соч. *Іоганна Георги.* Перев. съ нѣм. 3 ч. Спб. Тип. Вейтбрехта и Шнора. 1776—1779. 4°.

***15673. Тоже,** изд. 2-е, исправл. и дополн. 4 ч. Спб. 1799. Тип. Имп. Акад. Наукъ. 4°. Ц. 45 р.

***15674. Нѣчто** о Сибири и народахъ, въ ней обитающихъ. Спбургскій Журналъ. 1806. № 2; стр. 105—114. № 3; стр. 123—135. № 4; стр. 91—109. № 5; стр. 85—109. № 6; стр. 115—132. № 7; стр. 92—108. № 8; стр. 92—106.

Статья извлечена изъ «Стат. обозрѣнія Сибири», сочин. при Деп. Вн. Дѣлъ.

1) Историческій обзоръ.
2) Россіяне.
3) Ясашные или коренные обитатели Сибири. а) Вогуличи. б) Остяки.
4) Народы татарск. происхожденія. а) Татары. б) Бухарцы. в) Киргизы. г) Якуты.
5) Народы монгольск. происхожденія. а) Буряты. б) Калмыки. в) Монголы.
6) Народы манчжурскаго происхожденія. Тунгусы.
7) Народы неизвѣстнаго происхожденія. а) Самоѣды. б) Юкагиры. в) Камчадалы. г) Коряки. д) Чукчи. е) Курильцы. ж) Алеуты

***15675. Изображеніе** обитателей Сибири. Сибир. Вѣстникъ. 1818. Ч. 1; стр. 87—111. Ч. 2; стр. 179—209.—1819. Ч. 5; стр. 1—14.

Народы, кочующіе въ верховьяхъ рѣки Енисея: Койбалы, Моторы, Арины, Камасинцы, Качинцы, Сагайцы, Бѣлтиры, Бирюсы и Каргинцы.

***15676. Нѣчто** о жизни кочующихъ въ Сибири народовъ. Сибир. Вѣстникъ. 1821. Ч. 15; стр. 100—105.

Къ статьѣ приложена раскрашенная картинка, изображающая: Внутренній видъ юрты кочующихъ народовъ въ верховьяхъ Енисея.

15677. Путешествіе доктора *Шегрена* для изслѣдованія обитающихъ въ Россіи народовъ финскаго племени. Спбургскія Вѣдомости. 1829. № 128, 130, 131, 132 и 133.

15678. Абаканскіе инородцы. Село и рѣка. Статья *Е. Огр.* Русскій Энциклоп. словарь *И. Березина.* Т. 1; стр. 5.

***15679. Шейбаніада.** *И. Березинъ.* (Исторія монголо-тюрковъ). Казань. 1849. 8°.

Здѣсь есть свѣдѣнія о киргизахъ и др. инородцахъ.

***15680. Борьба** у бухарцевъ, киргизовъ, башкирцевъ и у калмыковъ. *П. Небольсинъ.* Спбург. Вѣдомости. 1852. № 40.

***15681. Картины** полярн. странъ. *Андрей Минъ.* Москвитянинъ. 1855. Т. II. № 5; стр. 1—60.

Описаніе мѣстностей, образа жизни и занятій гренландцевъ, эскимосовъ, лапландцевъ, самоѣдовъ и народовъ Сибирскихъ.

***15682. Очерки** изъ быта нѣкоторыхъ Сибир. инородцевъ. *Г. Спасскій.* Вѣстн. Русск. Географ. Общ. 1857. Ч. 20. № 3; стр. 113—132.

***15683. О полярной** сѣв. землѣ. (Изъ путев. записокъ). *А. Аргентовъ.* Амуръ. 1861. № 67 и 68.

О Сибирскихъ племенахъ: омокахъ, шелагахъ и чукчахъ, и догадки о русскихъ старовѣрахъ, скрывшихся гдѣ-то на неизвѣстныхъ островахъ Ледовитаго моря.

15684. О Сибирскихъ инородцахъ. Современ. Слово. 1862. № 94.

***15685. Сибирскіе** инородцы. *Сераф. Шашковъ.* Народн. Богатство. 1863. № 203, 205, 208, 212, 213, 216 и 219.

***15686. Мерзлая** пустыня или повѣсть о дикихъ народахъ, кочующихъ въ полуночной сторонѣ Россіи. *С. Максимовъ.* Изд. Товарищ. Общественная Польза. Спб. 1867. 8°. Ц. 11 к.

1) Народн. Школа. 1869. № 10; стр. 54. (Рец. *Семенова*).
2) Бесѣда. 1872. № 3; стр. 105—107. (Въ статьѣ *Л. С—ва*: «О книгахъ для народн. чтенія».

***15687. Тоже,** изд. 2-е. Спб. 1873. 8°.
***15688. Тоже,** изд. 3-е. Спб. 1876. 8°.
***15689. Тоже,** изд. 4-е Спб. 1881. 8°.
***15690. Тоже,** изд 5-е Спб. 1884. 8°.
***15691. Тоже,** изд. 6-е. Спб. 1889. 8°.

***15692. Бродячее** населеніе Сибири. *Семилужинскій* (Н. М. Ядринцевъ). Дѣло. 1868. № 9, 10 и 11; стр. 233—266, 65—104 и 71—114.

15693. Сибирскіе инородцы. *В. Заботинъ.* Мірск. Вѣстникъ. 1870. № 9; стр. 63—77.

15694. Прежнее и нынѣшнее положеніе Сибир. инородцевъ. Голосъ. 1872. № 74.

***15695. О богатствахъ** сѣв. окраинъ Сибири и народахъ, тамъ кочующихъ. Об-

щедост. чтеніе. Спб. 1873. Тип. Меркульева. 8°. 19 стр. и 6 рис. (Напеч. 10.000 экз.). Ц. 20 к.

*15696. **Народы** Россіи. Этнографическіе разсказы для дѣтей. Пустыни Сѣвера и ихъ кочующіе обитатели. *Н. А. Александровъ*. Съ карт. Другое изд. Спб. 1873. Тип. Мордуховскаго. б. 8°. 108 стр. (Напеч. 5.000 экз.). Ц. 1 р. 25 к.

Спбургскія Вѣдомости. 1872. № 181. (Рец.).

15697. **Инородцы** Сибири. (По изд. Сибирск. отд. Имп. Русск. Географ. Общ.). Сынъ Отечества. 1874. № 54 и 55. (будн.)

15698. **Сибирскіе** инородцы. Сибирь. 1876. № 27 и 28.

*15699. **Русскіе** инородцы. Листокъ сельск. хоз. и естествознанія. 1875. № 4, 5, 6, 7, 9, 10, 11, 13, 14, 17 и 18.

1) Буряты. 2) Чуваши. 3) Башкирцы. 4) Финны. 5) Эсты. 6) Тунгусы. 7) Лопари. 8) Калмыки. 9) Киргизы.

*15700. **Народы** Россіи. (Этнограф. очерки). *С. С. Шашковъ*. Живоп. Обозрѣніе. 1879. № 4, 6, 11, 12, 14, 15, 18, 19, 22, 23, 25, 27, 29, 31, 33, 38, 41, 43, 44, 45 и 49.

Алеуты, камчадалы, чукчи, коряки, юкагиры, якуты, тунгусы, остяки, сибирскіе самоѣды, минусинскіе татары, киргизы, вогулы и пр.

*15701. **Народы** Россіи: остяки, буряты, якуты, тунгусы, юкагиры. 4 хромолитограф. рисунка и гравюры. Спб. Изданіе карт. завед. А. Ильина. 1880. 8°. 42 стр. Ц. 1 р. 50 к. (Помѣщ. было въ «Досугѣ и Дѣло» 1880).

*15702. **Угорскіе** народы. *В. Н. Майновъ*. Историч. Вѣстникъ. 1884. № 4; стр. 168—182. (Съ иллюстрац.).

Unter Ostjaken und Wogulen.—Reisebriefe und Ethnographische Mittheilungen von *Aug. Ahlqvist*.

15703. **Въ защиту** обскихъ инородцевъ. *К. Носиловъ*. Восточн. Обозрѣніе. 1885. № 13.

*15704. **Міросозерцаніе** и народное творчество Сибир. инородцевъ. Этнограф. матеріалы. *В. Вербицкій*. Литерат. Сборникъ. Изд. Н. М. Ядринцевымъ. Спб. 1885; стр. 337—351.

*15705. **Очеркъ** инородцевъ русскаго побережья Тихаго океана. *А. А. Ресинъ*. (Изъ 24-го т. Извѣстій Имп. Русск. Географ. Общества). Спб. 1888. Тип. А. Суворина. 8°. 78 стр. (120 экз.).

15706. **Очерки** сибирской жизни. Женское царство. *Пат*. Сѣв. Вѣстникъ. 1889. № 11; стр. 30—37.

15707. **Экскурсіи** въ вершины Бѣлаго и Чернаго Іюссовъ. *Ф. К—въ*. Сибир. Вѣстникъ. 1889. № 18.

Этнограф. наброски о племенахъ качинцевъ, кизильцевъ, сагайцевъ и койбальцевъ.

*15708. **Общества** кочевыхъ народовъ. *Д. Я. Самоквасовъ*. Варшав. Университ. Извѣстія. 1886. № 9; стр. 1—25.

15709. **Объ уродливости** жителей береговъ рѣчки Урова, въ Вост. Сибири. (Извлеченіе изъ донесенія *Юренскаго* изъ Нерчинска, съ примѣч. V-го отд. Общества). Труды Имп. Вольн. Эконом. Общ. 1849. Ч. 2; стр. 87—91.

*15710. **Очеркъ** быта лѣсныхъ звѣропромышленныхъ инородцевъ Вост. Сибири. *И. Корниловъ*. Библ. для Чтенія. 1851. Т. 108; стр. 1—30. — Тоже. Журн. для чтен. воспитан. военно-учебн. завед. 1851. Т. 90. № 357; стр. 55—101.

15711. **Типы** народовъ Вост. Сибири. Иллюстрація. 1863. Т. XI. № 271; стр. 323.

15712. **Коллекція** фотографій, видовъ и типовъ Вост. Сибири. (Примор. обл., Сахалина, Забайкалья и Угри). *С. Б. Тумановъ*. Извѣстія Имп. Русск. Географ. Общ. 1880. № 4; стр. 1—9.

*15713. **Сѣверо-западная** Сибирь и народы, въ ней кочующіе. Народное чтеніе Кіевскаго общества грамотности. Кіевъ. 1885. Унив. тип. 8°. 20 стр. (2.000 экз.). Ц. 10 к.

*15714. **Инородческіе** типы Россіи. Родина. 1886. № 25, 26, 32 и 36.

Гиляки. Самогоры и манчжуры на Амурѣ. Чуваши и черемисы. Мордва, черемисы и вотяки. Оленные чукчи.

15715. **Инородцы** сѣв.-зап. Сибири. Владивостокъ. 1888. № 45.

*15716. **Народы** турскаго языка, обитающіе въ Южной Сибири. *Н. С. Щукинъ*. Журн. Минист. Внутр. Дѣлъ. 1847. Ч. 18. № 6; стр. 255—284.

*15717. **Этнографическіе** очерки южн. Сибири. Библ. для Чтенія. 1848. Т. 90; стр. 1—142.

*15718. **Изслѣдованіе** о народахъ, обит. въ южн. Сибири. *Н. Щукинъ*. Журн. Минист. Народн. Просв. 1850. Ч. 66. № 5; стр. 97—120.

15719. **Замѣчаніе** доктора *Кастрена* о народности финск. племени. Московск. Вѣдомости. 1846. № 82.

Изъ «Bulletin de l'Académie des Sciences de St.-Pétersbourg».

15720. **Краткія** замѣчанія о ламутахъ, тунгусахъ и юкагирахъ. (Изъ записокъ доктора *Кибера*). Сибирскій Вѣстникъ. 1823. Ч. 3; стр. 13—20.

*15721. **Замѣтки** объ инородцахъ Березов. окр. (Изъ топограф. описанія Сѣв. Урала). *Д. Юрьевъ*. Съ нѣкот. дополненіями. Тобольскія губ. вѣд. 1857. № 13 и 22.—Тоже. Журн. Минист. Внутр. Дѣлъ. 1859. Ч. 38. № 9; стр. 1—15.

15722. **Еще нѣсколько** замѣтокъ объ инородцахъ Березов. округа. Тобольскія губ. вѣд. 1857. № 22.

15723. **Нѣсколько** словъ о Заболотныхъ и Ачирскихъ инородцахъ Тобольск. окр. Статья *В. И.* Тобольскія губ. вѣд. 1860. № 48.

15724. **Нѣкоторыя** свѣдѣнія объ Обдорск. инородцахъ и странѣ, ими обитаемой. Статья *В. П.* Тобольскія губ. вѣд. 1861. № 15—16.

15725. **Краткія** записки о жителяхъ Березов. уѣзда. *В. Н. Шапировъ*. Сообщилъ прот. *Сулоцкій*. Чтенія въ Общ. Ист. и Древн. Россійск. 1871. № 2; стр. 1—21.—Тоже. Тобольскія губ. вѣд. 1871. № 43 и 44.

15726. **Инородцы** Тобольской губ. Статья *А. Дз—аго*. Сибирск. Газета. 1881. № 26.

15727. **Инородцы** Турин. округа. Сибирск. Газета. 1883. № 6.

15728. **Положеніе** инородцевъ Березовск. округа. *Ив. Дятловъ*. Екатеринбург. Недѣля. 1887. № 23.

15729. **Каинскіе** инородцы. (Изъ Томскихъ губ. вѣд.). Журн. Минист. Внутр. Дѣлъ. 1858. Ч. 30; № 5; стр. 9—13.

15730. **Объ инородцахъ** Каинскаго округа. (Изъ оффиц. донесеній). Статья *В.* Томскія губ. вѣд. 1859. № 49 и 50.

15731. **Кузнецкіе** инородцы. (Изъ Томскихъ губ. вѣд.). Журн. Минист. Внутр. Дѣлъ. 1858. Ч. 30. № 5; стр. 13—16.

*15732. **Историческія** свѣдѣнія объ инородцахъ Томской губ. *И. Русановъ*. (Извлечено изъ исторіи о Сибири *Фишера*, *Миллера* и другихъ актовъ). Томскія губ. вѣд. 1862. № 13—22.

*15733. **Юго-западная** часть Томск. губ. въ этнограф. отношеніи. *Григ. Н. Потанинъ*. Этнограф. Сборникъ. 1864; стр. 1—154.

Спбургскія Вѣдомости. 1864. № 286; стр. 1125 (Рец. *П. Н. Полевого*).

15734. **Инородческое** населеніе Томской губерніи въ 1819 г. Кн. *Н. Костровъ*. Томскія губ. вѣд. 1872. № 3.

*15735. **О состояніи** женщинъ между инородцами Томской губ. Этнограф. очеркъ. Кн. *Н. Костровъ*. Томскія губ. вѣд. 1873. № 24, 25, 26, 27, 29, 30, 31, 33 и 34.—

*15736. **Тоже.** Сборникъ истор.-стат. свѣд. о Сибири. 1875. Т. 1; стр. 1—16.

15737. **Инородцы** Нарымскаго края. Сибир. Газета. 1881. № 21 и 22.

*15738. **Вымирающая** народность. (Изъ замѣтокъ туриста по Нарымск. краю). *А. Комаровъ*. Колосья. 1887. № 2; стр. 198—223.

*15739. **Инородцы** Нарымск. края. Изъ путев. замѣтокъ начальника Алтайск. миссіи. Томскія епарх. вѣд. 1890. № 8; стр. 20—26 и № 9; стр. 8—29.

*15740. **Бродящіе** народы Туруханск. края. (Отрывки изъ Статистич. описанія Енис. губ.). Полковникъ *Масловъ*. Заволжскій Муравей. 1833. Ч. 1. № 5; стр. 275—291. № 7; стр. 392—415. Ч. 2. № 9; стр. 506—523. № 10; стр. 562—575.

*15741. **Этнографія** Енисейск. губ. Статья *А. С.* Спбургскія Вѣдомости. 1834. № 197—220.

*15742. **Замѣтки** о Минусин. инородцахъ и обитаемой ими мѣстности. Кн. *Н. Ко-*

стровъ. Енисейскія губ. вѣд. 1859. № 11—13, 15, 16, 20—27.

*15743. **Инородцы**, обитающіе въ Туруханск. краѣ: а) тунгусы; б) долганы; в) остяки; г) самоѣды; д) юраки. *А. Мордовцевъ*. Вѣстн. Имп. Русск. Географ. Общ. 1860. Ч. 28. № 2; стр. 25—64.

15744. **Инородческіе** улусы по берегамъ р. Чулыма. Енисейскія епарх. вѣд. 1884; стр. 187.

15745. **Инородцы** Мелецкой управы. Свящ. *П. Поповъ*. Енисейскія епарх. вѣд. 1884; стр. 244.

15746. **Нѣсколько** словъ объ инородцахъ Кизыльской степной думы. Енисейскія епарх. вѣд. 1884; стр. 247.

15747. **Ачинскій** округъ. Сибир. Вѣстникъ. 1886. № 31 и 33.

Хозяйственно-этнографическій очеркъ.

15748. **Инородцы** Минусинск. округа. Статья *Н. П.* Сибир. Вѣстникъ. 1889. № 42 и 1890. № 11.

15749. **Положеніе** инородч. населенія въ с. Устьабаканскомъ, Минусинскаго окр. *Инородецъ*. Сибир. Вѣстникъ. 1889. № 120.

*15750. **Историко - этнографическій** очеркъ Иркут. губ. *В. Чудновскій*. Записки Сибир. отд. И. Русск. Географ. Общ. Кн. 8; стр. 77—97.

О бурятахъ, тунгузахъ, якутахъ и карагазахъ.

15751. **Верхнеудинскъ**. (Изъ путевыхъ замѣтокъ). *Хайтуновъ*. Иркутскія губ. вѣд. 1866. № 38, 39, 42 и 43.

Есть свѣдѣнія объ инородцахъ.

15752. **Объ иновѣрцахъ**, въ Иркутской губ. обитающихъ. *Ив. Миллеръ*. Казанскія Извѣстія. 1813. № 47 и 50.

*15753. **О Баргузинскихъ** (Иркутской губ.), подгородныхъ Братскихъ (народахъ). Новыя ежемѣс. сочиненія. 1787. Ч. 12; стр. 70—82. Ч. 13; стр. 16—29.

15754. **Инородцы** Балаган. окр. Статья *Нечаяннаго*. Восточн. Обозрѣніе. 1887. № 3.

15755. **Матеріалы** для этнографіи Забайкалья. *Н. А. Ровинскій*. Извѣстія Сибирск. отд. Русск. Географ. Общ. 1873. № 2; стр. 98—107 и № 3; стр. 112—132.

15756. **Колымскій** округъ. Племена, населяющія Колымскій округъ. Миссіонеръ. 1879. № 1, 2, 3, 4, 5, 6 и 7.

Якуты, юкагиры, чуванцы и чукчи.

15757. **Колымскій** край. (Этногр. очерки). Сибир. Газета. 1882. № 14; стр. 338—343.

*15758. **Описаніе** народовъ, находящихся около Якутска, Охотска и въ Камчаткѣ. (Составл. 28-го Окт. 1770 г.). Россійскій Магазинъ. 1792—1793. Ч. 1; стр. 361—402.

15759. **Гижигинскіе** и Охотскіе инородцы. Статья *В.* Амуръ. 1861. № 24.

*15760. **Инородческое** населеніе въ южн. части Приморск. обл. *Н. М. Пржевальскій*. Извѣстія Имп. Русск. Географ. Общ. 1869. Т. 5. № 5; стр. 185—201.

*15761. **Книжки** для школъ. № 52. Инородцы Приморской области. Москва. 1872. Тип. Яковлева. 24°. 48 стр. (Напеч. 3,000 экз.). Ц. 5 к.

*15762. **Наши** задачи на дальнемъ востокѣ. Инородцы въ Уссур. краѣ. *А. Максимовъ*. Спбургскія Вѣдомости. 1880. № 176, 177, 178, 180, 185, 186, 191 и 208.

1) Корейцы.—2) Гольды.—3) Орочи.—Дѣло русской колонизаціи.—Что дѣлать съ Кореей?—Судьба Николаевска на Амурѣ. — Котиковый промыселъ на островахъ Командорскихъ и Тюленьемъ. Америк. китобои въ Охотскомъ морѣ.

15763. **Инородческое** населеніе Уссур. страны. *Ив. Надаровъ*. Владивостокъ. 1886. № 4, 5, 6, 7, 8, 10 и 12.

*15764. **Этнографическій** очеркъ южно-Уссур. края. *Н. А. Гребницкій*. Извѣстія Восточн. отд. Русск. Географ. Общ. 1878. № 1—2; стр. 38—55.

15765. **Этнографическая** экспедиція въ южно-Уссур. край. Письмо архим. *Палладія*. Изъ Владивостока и села Никольскаго. Извѣстія Русск. Географ. Общ. 1871. Т. 7. № 2; стр. 91—97.

15766. **Краткій** очеркъ о туземцахъ Уссурійск. края. *А. Брылкинъ*. Записки Сибирск. отд. Русск. Географ. Общ. 1864. № 7; стр. 1—9.

*15767. **О доисторическихъ** обитателяхъ южно-Уссур. края. *А. В. Елисеевъ*.

VIII съѣздъ русск. естествоисп. и врачей. Спб. 1890.

*15768. **Извѣстія** о рѣкѣ Сунгари (притокѣ Амура) Извлеч. изъ письма г. *Максимовича* къ Леопольду Ф. Шренку. Записки Русск. Географ. Общ. 1861. № 4; стр. 1—18.

Историч. и этнограф. извѣстія о мѣстныхъ жителяхъ.

*15769. **Этнографическій** очеркъ южн. Сахалина. *Ф. Депрерадовичъ*. Сборникъ ист.-статист. свѣд. о Сибири. 1877. Т. 2; стр. 1—67.

15770. **Обитали** о. Сахалина. *А. Я. Максимовъ*. Нива. 1882. № 23—26.

15771. **Инородческое** населеніе о. Сахалина. Московскія церк. вѣд. 1884. № 19; стр. 261.

*15772. **О прибрежныхъ** жителяхъ Амура. *Герстфельдъ*. Вѣстн. Русск. Геогр. Общ. 1857. Ч. 20. № 4; стр. 289—322.

*15773. **Свѣдѣнія** о нѣкоторыхъ прибрежныхъ жителяхъ рѣки Амура. Сообщ. «Географ. Вѣстникомъ». Отечеств. Записки. 1858. Т. 118; стр. 54—61.

*15774. **Выписка** изъ письма путешественника Имп. Ботанич. сада г. *Максимовича* къ барону Кистеру. (Описаніе племенъ, живущихъ между Амуромъ и Становымъ хребтомъ). Вѣстн. Русск. Географ. Общ. 1860. № 2, 5 и 11.

*15775. **Нѣсколько** словъ о населеніяхъ Амурской обл. Статья *Ф. Б.* Восточное Поморье. 1866. № 12.

15776. **Этнографическая** экспедиція въ Амурскій и Южно-Уссурійск. край, подъ начальствомъ архим. *Палладія*, начальника Пекин. дух. миссіи. Иркутскія епарх. вѣд. 1870. № 43; стр. 520—522.

*15777. **Составъ** населенія Амурскаго края. *М. И. Венюковъ*. Извѣстія Русск. Географ. Общ. 1871. Т. 7. № 8; стр. 387—396.

15778. **Кочующіе** народы береговъ рѣки Амура. Нива. 1875. № 39; стр. 619—621.

Орочоны, Тунгусы — бирюсы, Манегры, Гольды, Ольчи и Мангуны.

15779. **Типы** амурскихъ жителей. Кругозоръ. 1877. № 11.

*15780. **О народахъ** Амурскаго края въ историко-географ. и антрополог. отношеніяхъ. Извѣстія Вост.-Сибирск. отд. Русск. Географ. Общ. 1882. № 3; стр. 10—35.

*15781. **Объ инородцахъ** Амурск. края. Изд. Имп. Академіи Наукъ. Т. 1-й. Части географ.-историч. и антропо-этнологическая. (Съ картою, 3-мя литограф. и 5-ю фототип. таблицами). *Шренкъ*. Спб. 1883. Тип. И. Акад. Наукъ. 4°. VII и 323 стр. (450 экз.). Ц. 4 р. 75 к.

15782. **Сибирскіе** и Амурскіе инородцы. Вѣстникъ Русск. Общ. Краснаго Креста. 1884. № 48—51.

*15783. **Предварительный** отчетъ о поѣздкѣ съ археологическою и этнографическою цѣлью въ Сѣверную Монголію и вершины Орхона. *Н. М. Ядринцевъ*. Извѣстія Восточно-Сибирск. отд. Имп. Русск. Географ. Общ. 1889. Т. 20. № 4; стр. 1—13.

15784. **Брачные** обряды инородцевъ Минусин. округа. Свящ. *Н. Орфеевъ*. Енисейскія епарх. вѣд. 1884. № 23; стр. 365—369.

15785. **Брачные** обряды у инородцевъ Минусин. окр. *С—въ*. Московскія церк. вѣд. 1886. № 24; стр. 357—358.

15786. **Матеріалы** для исторіи отношеній татаръ, киргизовъ и др. инородцевъ къ русскимъ въ XVII и отчасти XVIII в., въ предѣлахъ главнымъ образомъ Томской епархіи. Томскія епарх. вѣд. 1885. № 15 и 18.

15787. **Замѣтка** на эту статью. Свящ. *Евд. Баяновъ*. Томскія епарх. вѣд. 1885. № 23.

15788. **Похоронные** обряды у инородцевъ Минусин. окр. Московскія церк. вѣд. 1886. № 32; стр. 487.

15789. **Случай** людоѣдства на сѣверѣ Сибири. Восточн. Обозрѣніе 1888. № 14; стр. 8—9.

15790. **Землеядцы** въ Сибири и южн. Америкѣ. *Г. Спасскій*. Спбургскія Вѣдомости. 1854. № 122.

15791. **Ѣзда** на оленяхъ. *Н. Щукинъ*. Спбургскія Вѣдомости. 1850. № 73.

15792. Суевѣрія и предразсудки инородцевъ Минусин. округа. *Н. Орфѣевъ.* Московскія церк. вѣд. 1886. № 39; стр. 571—574.

***15793. Recherches** historiques sur les principales nation établies en Sibérie et dans les pays adjacens, lors de la conquête des Russes. *Jac. Benj. Fischer.* Ouvrage traduit du russe par M. Stollenwerck. Paris. S. a. 8°.

***15794. Voyage** des pais septentrionaux dans lequel se void les moeurs, manière de vivre . . . de Norweguiens, Lappons, Kiloppes, Borandiens, Syberiens, Samojedes . . . Par *de la Martiniere.* Paris. 1671. 8°.

***15795. Idem.** 2-e éd. Paris. 1676. 8°.

***15796. Idem.** 3-e éd. Paris. 1682. 8°.

***15797. Idem.** Paris. 1697. 8°.

***15798. Idem.** Amsterdam. S. a. 12°.

***15799. Idem.** Amsterdam. 1780. 12°.

***15800. Description** de toutes les nations de l'empire de Russie ou l'on expose leurs moeurs, religions . . . et autres particularités remarquables. *Joh. Gottl. Georgi.* Trad. de l'allemaud. Vols. 1—3. St.-Pétersbourg. 1776. 4°.

***15801. Description** de tous les peuples qui se trouvent sous la domination bienfaisante d'Alexandre I. *Fr. Hempel* und *C. G. H. Geissler.* Traduite de l'allemand par M. de Lestiboudois. Paris. (1803). 4°.

***15802. Moeurs,** usages et costumes des peuples de la Russie. *Pierre Ch. Levesque.* Paris. an VIII. (1801). 4°.

***15803. Les peuples** de la Russie ou description des moeurs . . . des diverses nations de l'empire de Russie. C-te *Ch. de Rechberg.* Vols. 1—2. Paris. 1812—1813. fol.

***15804. L'univers.** Histoire et description de tous les peuples de la Russie. *M. Chopin.* Paris. 1838. 8°.

***15805. Instruction** générale donnée à M. Castrén, voyageur chargé par l'Académie de l'exploration de la Sibérie septentrionale et centrale sous le rapport de l'ethnographie et de la linguistique. *André Jean Sjögren.* (Lu le 12 janvier 1844). Bull. hist.-phil. T. I; p. 325—332.

***15806. Description** ethnographique des peuples de la Russie. *T. de Pauly.* St.-Pétersbourg. 1862. fol.

***15807. Études** sur la race Nordaltaïque, par *E. Beauvois.* Revue orientale. 5-iéme année. 1863. № 50, 52 et 53.

15808. Les populations riveraines de l'Océan glacial. Par *E. Beauvois.* Revue oriental 5-iéme année. 1866. № 53.

***15809. Finno-Tartare,** Mongol, Tungouse.—Salemann. Asie centrale. *Gabelentz.* Wissenschaftl. Jabresbericht über Morgenl. Studien von October. 1876 bis December 1877. 1-er livr.

***15810. A new** voyage into the Northern Contries. Being a Description of the Manners, Customs, . . . of the Norwegians, Laponians, Kilops, Borandians, Siberians, Samojedes. By *De la Martiniere.* London. 1674. 12°.

***15811. Idem.** London. 1706. 8°.

***15812. A general** history of the Turks, Mogols and Tatars. I. The genealog. history of the Tatars. II. An Account of the Present State of the Northern Asia . . . and Siberia. The whole made English from the French. Vol. 1. London. 1730. Vol. 2. London. 1729. 8°.

***15813. Denkmal** den Mitbefreiern Teutschlands gewidmet. Oder bildliche Darstellung und Beschreibung der Kosaken, Tataren, Kalmücken, Kirgisen und Baschkiren. *Benj. Bergmann.* Altona. S. a. 12°.

***15814. Bericht** über den ethnographischen Theil von Schrenk's Reise. *Matth. Alex. Castrén.* (St.-Petersburg). S. a. 8°.

***15815. Die Haushaltung** oder Gallerie von Darstellungen der merkwürdig. menschlich. Wohnplätze, Gebräuche der Baschkiren,.... Ostjaken....Jakuten, Tungusen, u. m. a. Leipzig. S. a. 8°.

***15816. Neue Reise** in die Nordischen Landschafften. Das ist eine Beschreibung der Sitten, Gebräuche... der Norweger, Lapländer, Killopen, Barandianer, Siberianer, Samojeden. Von *De la Martiniere.* Aus dem Englischen übersetzet durch Joh. Langen. Hamburg. 1675. 4°.

*15817. **Merkwürdigkeiten** der Morduanen, Kosaken, Kalmücken. Kirgisen, Baschkiren. Auszug aus *Pallas* Reisen. Frankfurt und Leipzig. 1773. 8°.

*15818. **Beschreibung** aller Nationen des Russ. Reichs, ihrer Lebensart, Religion... und übrigen Merkwürdigkeiten. *Joh. Gottl. Georgi.* Ausgabe 1—4. St.-Petersburg. 1776—1780. 4°. Kupfer. ib. 1776. 4°.

*15819. **Russland.** Beschreibung.... in zween Bänden. Von *Joh. Gottl. Georgi.* Leipzig. 1783. 4°.

*15820. **Abbildung** und Beschreibung der Völkerstämme und Völker unter des russ. Kaiser Alexander meschenfreundlicher Regierung. *Fr. Hempel* und *C. G. H. Geissler.* Leipzig. (1805). 4°.

*15821. **Besondere** Merkwürdigkeiten, der obischen Ostjaken, Samojeden, daurischen Tungusen, Udinskischen Bergtataren. Auszug aus *Pallas* Reisen. Frankfurt und Leipzig. 1777. 8°.

*15822. **Besondere** Merkwürdigkeiten der Baschkiren, Mestscheräken, Wogulen, Tataren. Auszug aus *Pallas* Reisen Frankfurt und Leipzig. 1777. 8°.

*15823. **Mahlerische** Darstellungen der Sitten, Gebräuche und Lustbarkeiten bey den russischen, tatar., mongol. und anderen Völkern im russ. Reich. Nebst einer kurzen Erläuterung von *Er. Hemdel* und *J. G. G. Geissler.* Tableaux pittoresques des moeurs. des usages et des divertissement des Russes, Tartares, Mongols et autres nations de l'empire russe. Leipzig. (1805). 4°.

*15824. **Die K.-Russische** unregelmässige Reiterei oder Beschreibung der Sitten und Lebensweise der donischen Kosaken der Arnauten, der Krimischen Tataren, Tscherkessen und Kabardiner, der Kirgisen, Baschkiren und Kalmücken. Von *C. Geissler, J. G. Gruber* und *J. Richter.* Leipzig. 1813. 8°.

*15825. **Über die** ethnograph. Wichtigkeit der Eigenthumszeichen (chez les peuples finnois et Sibériens). *A. Schiefner.* (St.-Petersburg. 1855). 8°.

*15826. **Das** dreizehnmonatliche Jahr und die Monatsnamen der Sibir. Völker. Von *A. Schiefner.* (St.-Petersburg. 1857). 8°.

15827. **Die Uferbewohner** des Amur. Archiv für wissensch. Kunde von Russland. 1859. Bnd. 18. № 1.

*15828. **Die Bewohner** des Ob. Von *Ed. Kretschman.* Russ. Revue. 1878. (7 Jahrg.). № 1.

*15829. **Ethnographische** Uebersicht der Türkstämme Sibiriens und der Mongolei. *W. Radloff.* Leipzig. 1883. 8°.

*15830. **Uralaltaische** Völker und Sprachen. *H. Winkler.* Berlin. 1884. 8°.

*15831. **Das Uralaltaische** Völker und seine Gruppen. *H. Winkler.* Berlin. 1885. 8°.

*15832. **Ein Beitrag** zur Ethnologie des Amurlandes. Von *P. v. Stenin.* Das Ausland. 1890. № 38 u. 39.

*15833. **Bivoluzioni** dei popoli della media Asia, Persia, Tartaria, Tibet, China ec. e cenni intorno la Siberia, ossia Asia septentrionale. *A. Jardot.* Prima traduzione di C. Sabattini. Firenze. 1845. 8°.

*15834. **Historya** odległych pod panowaniem rossyjskiem będacych narodow mianowicie Tauryki czili Krymu, Kałmuków, Kozaków i innych. Vol. 1. Listy Pani Guthrie wyjęte z jey podróży do Tauryki. Vol. 2. Ośmioletnia podróż Jenerała *Saryczewa* do północno wschodnich Syberyi krajów. Kraków. 1809. 12°.

15835. **Un' estate** in Siberia, fra Ostiacchi, Samojedi, Sirieni, Tatari, Kirghisi e Baskiri, Per *St. Sommier.* Firenze. Loescher. 1886. 8°. 634 p. e 144 gr.

г) Этнографія инородческаго населенія Сибири въ особенности.

аа) религіи сибирскихъ инородцевъ. буддизмъ, шаманство, ламаизмъ, магометанство.

15836. **Борьба** христіанства съ язычествомъ въ Забайк. краѣ. Московскія церк. вѣд. 1884. № 5; стр. 68.

15837. **Минусинскій** округъ. (Жители и ихъ занятія. Нравственно-религіозное состояніе ихъ и успѣхи христ. проповѣди

между ними въ 1880 г.). Московскія церк. вѣд. 1882. № 6; стр. 513—514.

15838. Религія, обряды и нравы племенъ, живущ. по зап. берегу Татарск. залива, по низовью р. Амура и частью по зап. берегу Охотск. моря. Іером. *Іона Голубцовъ*. Домашн. Бесѣда. 1859. Вып. 34; стр. 311—325.

15839. О бытѣ крещен. инородцевъ въ Забайк. области. Записки Миссіон. общ. 1867. Вып. 3; стр. 107—122.

15840. Изъ исторіи просвѣщенія св. крещеніемъ Верхотурскихъ инородцевъ. *К. Покровскій*. Пермскія епарх. вѣд. 1868. № 41; стр. 683—690 и № 42; стр. 702—709.

***15841. Инородцы-христіане** на Востокѣ. Церковно-Общественный Вѣстникъ. 1883. № 67, 69 70 и 121.

***15842. Мифологія** и міросозерцаніе жителей Алтая. *В. Радловъ*. Восточн. Обозрѣніе. 1882. № 7 и 8.

15843. Остатки языч. обрядности у Кивинскихъ инородцевъ. Свящ. *Суховскій*. Енисейскія епарх. вѣд. 1884.

15844. Человѣческія жертвы у Сибир. инородцевъ. Статья *Н. Я.* (Ядринцевъ?) Восточн. Обозрѣніе. 1884. № 36.

15845. Объ отстройкѣ въ г. Омскѣ мечети. Журн. Минист. Внутр. Дѣлъ. 1831. Ч. 5, кн. 4; стр. 194—197.

15846. Бесѣда съ указнымъ муллой. *С. Борисовъ*. Томскія епарх. вѣд. 1889. № 13; стр. 9—16.

15847. Нѣчто о шайтанахъ. Прот. *Ф. Токаревъ*. Енисейскія епарх. вѣд. 1884; стр. 179.

***15848. Буддизмъ,** разсматриваемый въ отношеніи къ послѣдователямъ его, обитающимъ въ Сибири. Соч. *Нила*, архіеп. Ярославск. Спб. Въ тип. Трусова. 1858. 8°. 3 н. и 386 стр.

1) Отечеств. Записки. 1858. Т. 73. № 3; стр. 24—27.
2) Иркут. губ. вѣд. 1859. № 9—24. (Крит. *Стукова*).
3) Современникъ. 1858. Т. 72; стр. 51—64. (*П. Шукина*).
4) Сѣв. Пчела. 1858. № 157; стр. 681—683.
5) Ярослав. губ. вѣд. 1858. № 30—35. (*В. П. Васильева*).
6) Журн. Минист. Народн. Просв. 1858. Ч. 100; стр. 89—104.
7) Библ. для Чтенія. 1858. Т. 151. № 5; стр. 14—23.

15849. О затмѣніяхъ солнца и луны по понятіямъ сѣв. буддистовъ. *Стуковъ*. Амуръ 1860. № 7.

15850. Ученая замѣтка о нѣкоторыхъ предметахъ буддизма. Статья *А. П.* Иркутскія епарх. вѣд. 1874. № 12; стр. 141—142.

Изъ письма начальника Пекинской духовной миссіи о. архим. *Палладія*: о соч. прот. Стукова: Зулайнъ хораль Дзонковъ.

15851. Бархутская молельня и новѣйшія свѣдѣнія о жизни и ученіи Будды. Статья *Н. П. Стремоухова*. Живоп. Обозрѣніе. 1881. № 34 и 36.

15852. Буддизмъ и вѣротерпимость. Восточн. Обозрѣніе. 1884. № 9.

15853. Буддійская космогонія. Статья *Е. М.* Иркутскія епарх. вѣд. 1885. № 8.

***15854. Къ исторіи** развитія буддизма въ Забайк. краѣ. *А. Позднѣевъ*. Записки Вост. отд. Имп. Русск. Археолог. Общ. Т. I. Вып. III. 1886; стр. 169—188.

15855. Къ исторіи развитія буддизма въ Забайк. краѣ. (Изъ статьи *А. М. Позднѣева*). Восточн. Обозрѣніе. 1887. № 12.

***15856. Лекція** о буддизмѣ, читанная 19 Дек. 1888 г. *А. И. Подгорбунскимъ*. Иркутскія епарх. вѣд. 1889. № 1—4.

15857. Настоящій буддизмъ. Статья *А. В—на*. Иркутскія епарх. вѣд. 1890. № 5; стр. 6—10,

15858. Символическіе знаки у нашихъ инородцевъ. (Буддійскій амулетъ и пензеръ шамановъ). *Ал. Савельевъ*. Историческій Вѣстникъ. 1890. № 8; стр. 409—415.

***15859. Arbeiten** über den Buddhismus, von *Herrn Stukow*. Archiv für wiss. Kunde von Russland. 1866. B. 24. H. 4; S. 597—604.

15860. О шаманскомъ камнѣ. Сѣв. Почта. 1812. № 19.

15861. Шаманъ Сибирскій. Журналистика. Статья *М.* Дамск. Журналъ. 1827. № 1 и 6; стр. 261.

***15862. О шаманствѣ.** О. *Іакинфъ* (Бичуринъ). Отеч. Записки. 1839. Т. 6; стр. 73—81.

15863. О шаманствѣ. Журн. для чтенія воспит. военно-учебн. завед. 1841. Т. 29. № 113; стр. 133—135.

***15864. Шаманство.** *П. Шюцъ.* С.-Петербургскія Вѣдомости. 1841. № 16, 17 и 18.

15865. Шаманъ. *Н. Щукинъ.* Сѣв. Пчела. 1842. № 186.

15866. Шаманъ. Журн. для чтенія воспит. военно-учебн. завед. 1843. Т. 40. № 160; стр. 499—504.

***15867. Шаманство** у сибир. народовъ. *Н. Шукинъ.* Журн. Минист. Нар. Просв. 1846. Литер. прибавленіе; стр. 48—61. Тоже. Журн. для чтенія воспит. военно-учебн. завед. 1848. Т. 75. № 298; стр. 178—193.

15868. О шаманахъ. *Г. Львовъ* (кн. В. Ф. Одоевскому). Моск. Город. Листокъ. 1847. № 38; стр. 152—154.

***15869. Шаманство** у народовъ Сѣв. Азіи. Библ. для чтенія. 1848. Т. 91; стр. 25—44 и т. 92; стр. 23—42.

15870. Внутреннія корреспонденціи и выписки изъ губ. вѣд. Моск. Вѣдомости. 1852. № 136.

О шаманствѣ.

15871. О шаманахъ, какъ кудесникахъ. Статья *Н. П.* Амуръ. 1860. № 34, 35, 37 и 38.

***15872. Шаманство** съ физіолог. точки зрѣнія. *М. Кривошапкинъ.* Свѣточь. 1861. № 8; стр. 1—26.—Тоже. Наше Время. 1863. № 43.

15873. Шаманство въ Сибири. *С. Шашковъ.* Записки Имп. Русск. Географ. Общ. 1864. № 2; стр. 1—105.—Тоже. Сибир. Вѣстникъ. 1865. № 59—61.

15874. Шаманъ. Кн. *Н. Костровъ.* Томскія губ. вѣд. 1868. № 35, 36 и 38.

15875. Шаманка (съ рисункомъ). Пѣсня шаманки. *Пав. Марковъ.* Нива. 1870. № 43.

15876. Шаманство и шаманы. Нива. 1871. № 3, 4 и 12.

15877. Шаманъ. Иллюстриров. Газета. 1872. Т. 29. № 2 и 3.

15878. Шаманъ и обряды шаманской вѣры. *І. М. Сидоровъ.* Иркутскія епарх. вѣд. 1873. № 26; стр. 464—470.

15879. Что такое шаманство?. Свящ. *І. Малининъ.* Миссіонеръ. 1874. № 24; стр. 226—227.

15880. Судъ надъ шаманомъ. Діаконъ *А. Поповъ.* Иркутскія епарх. вѣд. 1876. № 36; стр. 508—510.

15881. Шаманы. Кругозоръ. 1878. № 3.

15882. Матеріалы для изученія шаманства въ Сибири. Извѣстія Вост.-Сибир. отд. Русск. Географ. Общ. 1882. Т. 13. № 3; стр. 36—38.

***15883. Опытъ** программы для изученія вѣрованья инородцевъ (такъ назыв. шаманство). *Н. Н. Агапитовъ.* Извѣстія Вост.-Сибир. отд. Русск. Географ. Общ. 1883. Т. 14. № 3.

***15884. Матеріалы** для изученія шаманства въ Сибири. Шаманство у бурятъ. *Н. Н. Агапитовъ* и *М. Н. Хангаловъ.* Извѣстія Вост.-Сибир. отд. Русск. Географ. Общ. 1883. Т. 14. № 1—2; стр. 1—60.

15885. Шаманы въ роли врачей. Свящ. *Н. Путиловъ.* Енисейскія епарх. вѣд. 1884. № 17; стр. 310—311.

15886. Шаманъ. Изъ жизни сибир. инородцевъ. *Торгинецъ.* Сибирь. 1885. № 18.

15887. Шаманство, суевѣрія, предразсудки и поминки инородцевъ Минусин. окр. Свящ. *Н. Орфеевъ.* Енисейскія епарх. вѣд. 1886. № 1; стр. 9—11. № 3; стр. 40—44 и № 8; стр. 110—112.

15888. Шаманскій бубенъ и его значеніе. Свящ. *Катановъ.* Енисейскія епарх. вѣд. 1889. № 6; стр. 112—114.

15889. Бубенъ и колотушка шамана, по описанію Минусинскихъ татаръ. *Н. Ф. Катановъ.* Томскія Университ. Извѣстія. Кн. 2; стр. 237—239.

***15890. Новые** матеріалы о шаманствѣ у бурятъ. Издано на средства А. Д. Старцева. Записки Вост.-Сибир. отд. Русск. Географ. Общ. по Этногр. Т. II. Вып. 1; стр. 1, 144, II и I стр.

15891. Шаманы. Московск. Иллюстрир. Газетка. 1890. № 91.

15892. Die Schamanen und das Schamanenwesen. Von *H. v. Lankenau.* Globus. 1872. 22 B. № 17—19.

*15893. **Ламайская** вѣра. *Н. Щукинъ*. Библ. для чтенія. 1847. Т. 81; стр. 23—40.

*15894. **Очерки** Вост. Сибири. Ламаизмъ и шаманство. Баронъ *Ф. А. Бюлеръ*. Отечеств. Записки. 1859. Т. 125. № 7; стр. 201—258.

Амуръ. 1860. № 22 и 23. (Зам. *С. Ш.*).

15895. **Ламайское** духовенство въ Россіи. (Выписки изъ статьи «Забайк. миссія» въ № 3 Дух. Бесѣды). День. 1863. № 8. Дух. Вѣстникъ. 1863. Т. 4. (Мартъ); стр. 401—403.

*15896. **О ламскомъ** идолопоклоннич. суевѣріи въ Вост. Сибири. *Веніаминъ*, епископъ Селенг. Иркутскія епарх. вѣд. 1882. № 24; стр. 299—315 и № 25; стр. 317—332. Тоже. Правосл. Обозрѣніе. 1882. Т. 3. № 9; стр. 164—186.

Оффиц. записка, писанная въ 1863 г., но по независящимъ отъ составителя причинамъ оставленная въ то время безъ движенія.

15897. **О ламаизмѣ** за Байкаломъ. Прот. *Аѳ. Виноградовъ*. Иркутскія епарх. вѣд. 1885. № 48 и 49.

*15898. **М. В. Д. Д-тъ духовныхъ дѣлъ** иностранн. исповѣданій. *В. Вашкевичъ*. Ламаиты въ Восточной Сибири. Спб. 1885. Тип. М-ва Внутр. Дѣлъ. 4°. 2 н. и 144 стр. (150 экз.).

15899. **Тибетскіе ламы** за Байкаломъ. Статья *Е. М.* Иркутскія епарх. вѣд. 1886. № 9.

15900. **Борьба** съ ламаизмомъ. Восточн. Обозрѣніе. 1887. № 3.

15901. **Волки** въ овечьей «одеждѣ». Статья *N.* Иркутскія епарх. вѣд. 1888. № 52; стр. 571—575.

О продѣлкахъ ламайскихъ жрецевъ.

15902. **Русскимъ-ли** правительствомъ узаконено иноземное идолопоклон. ламство въ правосл. Россіи. *Е. Воронецъ*. Харьковъ. 1889. 2) По поводу ожидаемыхъ церковно-государственныхъ преобразованій въ Сибири. Москва. 1887. 3) Ламскій вопросъ. Москва. 1888. 4) Существен. историч. справка по ламскому вопросу. Спб. 1888. Статья *С.* Историч. Вѣстникъ. 1889. Т. 36. № 4; стр. 226—230.

*15903. **Апологія** ламства. *И. Минаевъ*. Журналъ Минист. Народн. Просв. 1888. № 6; стр. 434—448.

*15904. **Какъ** должно ставить и разсматривать церковно-госуд. вопросъ объ инородч. ламахъ. *Евст. Воронецъ*. Странникъ. 1891. № 1; стр. 43—89.

15905. **Нѣчто** о шайтанахъ. Проф. *Ф. Токаревъ*. Енисейск. епарх. вѣд. 1884; стр. 179.

ББ) НАРОДНАЯ ЛИТЕРАТУРА СИБИРСКИХЪ ИНОРОДЦЕВЪ ВООБЩЕ.

*15906. **Образцы** народной литературы тюркскихъ племенъ, живущихъ въ южной Сибири и Дзунгарской степи. (Тексты). *В. В. Радловъ*. 4 части. 1866—1885.—Часть I. Поднарѣчія Алтая: Алтайцевъ, Телеутовъ, Черновыхъ и Лебединскихъ Татаръ, Шорцевъ и Саянцевъ. 1866. XXIV и 419 стр.—Часть II. Поднарѣчія Абаканскія (Сагайское, Койбальское, Качинское) Кызыльское и Чулымское (Кюэрикъ). 1868. XXI и 420 стр.—Часть III. Киргизское нарѣчіе. 1870. XXVI и 779 стр.—Часть IV. Нарѣчіе Барабинцевъ, Тарскихъ, Тобольскихъ и Тюменскихъ Татаръ. 1872. XV и 411 стр.

Томскія губ. вѣд. 1874. № 18—23.

15907. **Легенда** о происхожденіи Хоринскихъ инородцевъ. (Забайк. обл., Верхнеудинскаго окр.). *Банзаръ Норбаевъ*. Забайкальскія обл. вѣд. 1866. № 24 и 25.

*15908. **Яманъ-Тау.** (Сибирская легенда). *П. Мейнихъ*. Семейн. Вечера. Отд. для семейн. чтенія. 1878. № 11; стр. 141—154. № 12; стр. 147—160.

15909. **Сѣверноазіатская** легенда о сынѣ неба. *Г. Потанинъ*. Восточн. Обозрѣніе. 1882. № 13.

*15910. **Нѣсколько** вопросовъ по изученію повѣрій, сказаній, суев. обычаевъ и обрядовъ у Сибирскихъ инородцевъ. Сост. *Г. Н. Потанинъ*. Спб. 1881. Приложеніе къ 17 т. Извѣстій Русск. Географ. Общ. 8°. 14 стр.

15911. **Преданіе** Нарымскихъ инородцевъ о созвѣздіи «Лось». *Н. П. Григоровскій*. Томскія губ. вѣд. 1882. № 31.

*15912. **Преданія** Томскихъ инородцевъ о подданствѣ ихъ Россіи. Кн. *Н. А. Костровъ*. Труды IV Археолог. съѣзда. Т. 1; стр. 202—207.

*15913. **Громовникъ** по повѣрьямъ и сказаніямъ племенъ южной Сибири и Сѣверной Монголіи. *Г. Потанинъ*. Журн. Министр. Народн. Просвѣщ. 1882. Ч. 219. № 1; стр. 116—167 и № 2; стр. 288—331.

15914. **Изъ міра** азіат. преданій и легендъ. *В. О—въ*. Восточн. Обозрѣніе. 1890. № 23.

*15915. **Сказки** сибир. инородцевъ. *Аполлонъ Ордынскій*. Сіяніе. 1873. № 18, 19, 20, 21, 23 и 24.

15916. **Сказка** о двухъ коровахъ у Обскихъ инородцевъ. *Н. Григоровскій*. Томскія губ. вѣд. 1883. № 21.

15917. **La poésie** populaire dans le Sud de la Sibérie. Par *R. Cohun*. Revue politique et litéraire. 1875. 21 Août.

15918. **Traslations** from the popular literature of the turkish races in Siberia. The Academy. 1872. № 60.

*15919. **Proben** der Volkslitteratur der türkischen Stämme Süd-Sibiriens, gesammelt und herausgegeben von... *Guillaume Radloff*. (Uebersetzung). In-8°. *I Theil*. Die Dialecte des eigentlichen Altai: der Altajer und Teleuten, Lebed-Tataren, Schoren und Sojonen. 1866. XVI et 434 p. *II Theil*. Die Abakan-Dialecte (der Sagaische, Koibalische, Katschinzische), der Kysil-Dialect und der Tscholym-Dialect (Küarik). 1868. XII (Vorwort von Akad. *Schiefner*) et 720 p. *III Theil*. Kirgisische Mundarten. 1870. XXVII et 856 p. (Le texte est publié avec le titre russe).

1) Liter. Centralblatt. 1867. № 23.—1869. № 3.
2) Magazin für die Literat. d. Ausl. 1872. № 41.
3) The Academy. 1872. № 6.

15920. **Geistesprodukte** der Süd-Sibir. Turkenstämme. Magazin für die Literatur des Auslandes. 1867. № 18.

*15921. **Zwei** dahinsiechende Völkerstämme Nordsibiriens. Von *A. Kohn*. Aus allen Welttheilen. 1875. Januar, Februar u. März.

*15922. **Zwei** Sibir. Traditionen mitgetheilt von D-r *Bastian*. Archiv für wiss. Knude v. Russland. 1866. 24 B. IV H.; S. 605—616.

*15923. **Etwas** über die Poesie der Türk. Tataren Russlands. *V. Schott*. Berlin. 1886. 4°.

д) Этнографія инородческаго населенія Сибири, каждаго отдѣльно.

аа) инородцы, живущіе въ Сибири, но непринадлежащіе къ кореннымъ обитателямъ.

15924. **Бытъ** польскихъ поселенцевъ въ Верхнеудинскѣ. Саратовск. Справ. Листокъ. 1869. № 104.

15925. **Zwyczaje** towarzyskie na Syberji. Przez *Z. Niemojowskiego*. Tydodnik mód powieści. 1872. № 24 i 27.

15926. **Колоніи** эстовъ въ Сибири. Народное Богатство. 1863. № 269.

*15927. **Колоніи** ссыльныхъ лютеранскаго исповѣданія въ Шушенской волости, Минусинскаго округа. *В. Гауптъ*. Записки Сибир. отд. Имп. Русск. Географ. Общ. 1864. № 7; стр. 16—31.

*15928. **Состояніе** колоніи ссыльныхъ лютеран. исповѣданія въ Шушенской волости, Минусин. окр., съ 1850 — 1865 г. *В. В. Гауптъ*. 2-я Памятн. кн. Енисейск. губ. на 1865 и 1866 г.; стр. 58—79.

15929. **Бытъ** евреевъ въ Сибири. *Гудовичъ*. Вѣстн. русск. евреевъ. 1871. № 29 и 30.

15930. **О евреяхъ** въ Сибири. *Вас. Шевичъ*. Сибирь. 1878. № 28.

15931. **Еврен-земледѣльцы** въ Сибири. Статья *Н. Д.* Восточн. Обозрѣніе. 1887. № 39.

*15932. **Проклятое** племя. Этнограф. очеркъ быта цыганъ Тобольской губ. *К. Голодниковъ*. Тобольскія губ. вѣд. 1879. № 12, 13, 15, 16, 18, 20, 23, 33 и 34.

бб) КОРЕННОЕ ИНОРОДЧЕСКОЕ НАСЕЛЕНІЕ СИБИРИ. АБОРИГЕНЫ. (РАСПОЛОЖЕНЫ ВЪ АЗБУЧНОМЪ ПОРЯДКѢ *).

1) Айны или Курильцы.

15933. Извлеченіе изъ письма *И. А. Лопатина* объ Айнахъ. Прилож. къ отчету Русск. Географ. Общ. за 1868 г. Спб. 1869.

15934. Айно. (Племя на Курильскихъ островахъ). Воскресн. Досугъ. 1868. № 267.

15935. Айны. (Письмо въ ред. «Живоп. Обозр.» изъ Нагасаки). *П. Ибисъ*. Живоп. Обозрѣніе. 1875. № 5.

15936. Сахалинскіе Айно (съ изображ. типовъ этого народа). Всемірная Иллюстрація 1877. № 452—453.

15937. Посѣщеніе айновъ въ Японіи. Статья *Д. И—скаго*. Миссіонеръ. 1877. № 31.

***15938. Этнографическій** очеркъ южн. Сахалина. *Ф. Депрерадовичъ*. Сборникъ ист.-стат. свѣд. о Сибири. 1877. Т. 2: стр. 1—67.

15939. Переселеніе айновъ съ о. Сахалина на о. Матсмай. Яхта. 1878. № 2. Тоже. Голосъ. 1878. № 16.

15940. Сахалинскіе айны. Миссіонеръ. 1878. № 42.

15941. Типы Айновъ на о. Сахалинѣ. Всемірн. Иллюстрація. 1879. № 10.

15942. Айны на островѣ Сахалинѣ. Нива. 1880. № 2.

15943. Народы Россіи. Курильцы или Айносы. Природа и люди. 1880. № 8; стр 1—4.

15944. Инородческое населеніе о. Сахалина. Московскія церк. вѣд. 1884. № 19; стр. 261.

***15945. Матеріалы** для антропологіи Вост. Азіи. 1. Племя Айновъ. *Д. Н. Анучинъ*. Извѣстія общ. любит. естествозн. 1876. Т. 20; стр. 79—203.

***15946. Описаніе** Курильскихъ острововъ. (Извлеченіе). *Татариновъ*. Мѣсяцесловъ ист. и геогр. 1785; стр. 73—114. Собр. соч. выбр. изъ мѣсяцесословъ. Ч. VI. (1790); стр. 63—103.

***15947. Островъ** Шамуширъ. Курильскій анекдотъ. Статья *М. М—ва*. Аглая. 1810. Ч. 11. № 3; стр. 3—25.

***15948. Курилы.** Соч. *А. Полонскаго*. Записки Имп. Русск. Географ. Общ. 1871. Т. 4; стр. 369—577.

Здѣсь описываются какъ самые Курильцы въ этнограф. отношеніи, такъ и Курильскіе острова.

15949. Нѣсколько словъ о судьбѣ курильцевъ. Статья г. *Б.* Владивостокъ. 1886. № 3 и 4.

15950. Die jetzige Lage d. Bewohner der Kurilen. Von *A. Kohn*. Globus. 1877. № 7.

15951. Étude sur les Aino. Par *Leon de Rosny*. Congrès internat. des sciences géogr. de 1875. Compte rendu des séances. Paris. 1878; p. 412—417.

15952. Bemerkungen über die Ainos. Von *R. Gärtner*. Zeitschr. d. Gesellsch. für Erdkunde zu Berlin. 1867. Bnd. II. S. 381.

15953. Die Ainos, ihre geogr. Verbreitung und ethnogr. Stellung. Geogr. Notiz. Petermann Mittheil. 1868; S. 383—384.

15954. Die Ainos und der Name der Insel Sachalin. Geogr. Notiz. Petermann Mittheil. 1869. Heft. 11; S. 432.

15955. Ueber die Ainos. Von *Brandt*. Zeitschr. für Ethnologie. 1872. Heft. II. Verhandl.; S. 23—30.

15956. Ueber die Aino. Von *Hellwald*. Das Ausland. 1873: S. 875.

15957. Das Volk der Ainos. Das Ausland. 1873. № 44 u. 46.

15958. Das Volk der Ainos. Globus. 1874. Vol. 24. № 14; S. 210—213.

15959. Bemerkungen ueber Ainos. Von Prof. *W. Doenitz*. Mittheil. der deutsch. Gesellsch. für Natur und Völkerk. Ost Asiens. Jokohama. 1874. Heft. 6; S. 61—67.

---

*) Этотъ порядокъ я предпочелъ систематическому, такъ какъ въ справочномъ отношеніи онъ гораздо удобнѣе. Систематическій порядокъ требуетъ, для скорѣйшаго отысканія статей, серьезныхъ познаній въ этнографіи какъ отъ составителя, такъ и отъ справляющихся съ его трудомъ.

15960. Zur Anthropologie Ost Asiens: Der Volksstamm d. Aino. Von *N. Anutschin*. Russ. Revue. 1877. № 10.

2) Алеуты.

***15961. Записки** объ Атхинскихъ алеутахъ и колошахъ. *И. Веніаминовъ*. Составл. 3-ю часть записокъ объ островахъ Уналашкинск. отдѣла. Спб. Тип. Имп. Росс. Акад. 1840. 8°.

15962. Алеуты. Этнограф. очеркъ. Калейдоскопъ. 1860. № 33.

15963. Алеуты и колоши. (Жители Алеутскихъ островововъ). Чтен. для солдатъ. 1861 Кн. III. № 10; стр. 20—24.

15964. Народы Россіи. 20) Алеуты (съ рисунк.). Нива. 1874. № 24; стр. 379—382.

15965. Нѣсколько замѣтокъ объ алеутахъ Беринтова острова. *О. А. Нордквистъ*. Извѣстія Имп. Русск. Географ. Общ. 1880. № 3; стр. 346—347.

***15966. Способности** и браки алеутовъ. Журн. Минист. Внутр. Дѣлъ. 1840. Ч. 36. № 5; стр. 1—66.

Изъ записокъ *О. І. Веніаминова*.

15967. Нравы алеутовъ. Журн. для чтен. воспитан. военно-учебн. завед. 1841. Т. 32. № 127; стр. 309—319.

***15968. Нѣсколько** замѣчаній о плаваніи въ байдаркахъ и о Лисьевскихъ алеутахъ. *Э. Блашке*. Морской Сборникъ. 1848. № 3 и 4; стр. 115—124. № 5; стр. 160—165.

15969. Алеутскіе острова и ихъ жители. Живоп. Русск. Библіотека. 1859. Ч. 4; № 46; стр. 361—362.

15970. Демьянчникова быль. Изъ воспоминаній стараго моряка *М. Л.* Петербургскій Коммиссіонеръ. 1867. № 47, 48 и 49.

Въ этой статьѣ помѣщены свѣдѣнія объ алеутахъ и колошахъ.

15971. Населеніе въ Аляскѣ и на Алеутскихъ островахъ. Статья *А. Г.* Извѣстія Русск. Географ. Общ. 1881. № 3; стр. 32—33.

15972. Les Aléoutes. La République française. 1878. 22. Nov.

***15973. Charakterzüge** der Aleuten von den Fuchs-Inseln. *Jean Weniaminof*. Beitr. (Von d. Акад. d. Wiss von St.-Petersb.). T. I. (1839); p. 177—225.

3) Алтайцы.

***15974. Алтайцы.** Свящ. *В. Вербицкій*. Томскія губ. вѣд. 1869. № 30—33, 35, 37—42, 44—47, 49 и 50. — 1870. № 1—5, 7—13 и 16—19.

1) Топографія и естествен. произведенія Алтая. 2) Этнографія и языкъ. 3) Вѣрованія.

15975. Алтайцы. Статья *С. В. В.* Миссіонеръ. 1874. № 20 и 24.

15976. Алтайскіе инородцы въ Петербургѣ. Восточн. Обозрѣніе. 1883. № 11.

15977. Инородцы черно-ануйскаго отдѣла Алтайской миссіи. Московск. церк. вѣд. 1884. № 3; стр. 29.

***15978. Алтай** и его инородч. царство. *Н. М. Ядринцевъ*. Историч. Вѣстникъ. 1885. № 6; стр. 607—644.

***15979. Алтайскіе** инородцы по изслѣдованію Н. М. Ядринцева. Извѣстія Общ. Любит. Естествозн. Т. 49, вып. 3; стр. 33—54.

15980. Къ инородческому вопросу на Алтаѣ. Сибир. Газета. 1885. № 6.

15981. Инородческій вопросъ на Алтаѣ. (Е. М.) Томскія епарх. вѣд. 1885. № 5.

***15982. Начало** осѣдлости. Изслѣдованіе по исторіи культуры угро-алтайскихъ племенъ. *Н. М. Ядринцевъ*. Литературн. Сборникъ. Изд. Н. М. Ядринцевымъ. Спб. 1885; стр. 139—177.

I. Лѣса и зарожденіе въ нихъ осѣдлости.— II. Первобытное земледѣліе и распространеніе его на сѣверѣ Азіи.

15983. Урало-алтайцы или арійцы. *М. Венюковъ*. Новости. 1887. № 165.

***15984. Природа** и населеніе Алтая. Томскія епарх. вѣд. 1890. № 9, 10 и 16—21.

***15985. Замѣтки** кочев. алтайца. Свящ. *Вас. Вербицкій*. Вѣстн. Русск. Географ. Общ. 1858. Ч. 24. № 11; стр. 77—109.

15986. Мифологія и міросозерцаніе жителей Алтая. *В. Радловъ.* Восточн. Обозрѣніе. 1883. № 8.

***15987. Космогонія** и феогонія алтайцевъ-язычниковъ. *С. Ландышевъ.* Правосл. Собесѣдникъ. 1886. № 3; стр. 304—334.

***15988. Записки** о путешествіи алтайца въ Кіевъ, Москву и ея окрестности. Москва. 1884. Тип. Волчанинова. 4°. 36 стр. (1,200 экз.). Ц. 75 к.

***15989. О происхожденіи** Эрлика, мангды-шире и другихъ разумн. существъ. *В. Вербицкій.* Томскія губ. вѣд. 1859. № 14, 29, 38 и 45.

15990. Понятія алтайск. инородцевъ о душѣ. *В. Вербицкій.* Томскія губ. вѣд. 1860. № 5.

15991. Кончина вѣка по преданіямъ алтайскихъ инородцевъ. (Признаки кончины вѣка: 1) По преданію Кузнецк. телеутовъ. 2) По преданію алтайцевъ. *В. Вербицкій.* Томскія губ. вѣд. 1860. № 30.

15992. Тюрунъ-музыкай. Происхожденіе разноцвѣтныхъ камней и насѣкомыхъ *В. Вербицкій.* Томскія губ. вѣд. 1863. № 27.

15993. Младенческая корзинка у алтайск. инородцевъ. *В. Вербицкій.* Томскія губ. вѣд. 1863. № 49.

15994. Тюремная пѣсня алтайск. батыря Канзы. *В. Вербицкій.* Томскія губ. вѣд. 1864. № 9.

15995. Происхожденіе шаманства, раздѣленіе языковъ и опредѣленіе безграмотности по понятіямъ алтайск. инородцевъ. *В. Вербицкій.* Томскія губ. вѣд. 1865. № 18.

15996. Преданіе алтайцевъ о потопѣ. *В. Вербицкій.* Томскія губ. вѣд. 1865. № 6.

Это преданіе о потопѣ рѣшительно то же, что у насъ, съ самыми небольшими варіаціями и измѣненіями въ названіяхъ лицъ и мѣстъ.

15997. Преданіе о Тенгере-Тедыгечи (небозаключитель). *В. Вербицкій.* Томскія губ. вѣд. 1865. № 31.

15998. Сеоки алтайцевъ. *В. Вербицкій.* Томскія губ. вѣд. 1865. № 42.

Сеоки—это раздѣленіе алтайцевъ на роды и поколѣнія.

15999. Алтайскій богатырь Ольгудэкъ. *В. Вербицкій.* Томскія губ. вѣд. 1868. № 2.

16000. Мыратъ-Ши (съ теленгинск. яз. въ Алтаѣ). Восточн. поэтъ. Камско-Волжская Газета. 1874. № 8.

16001. Преданія алтайск. старожиловъ. Томскія губ. вѣд. 1874. № 51.

16002. Отчего трава сохнетъ, огонь гаснетъ, человѣкъ умираетъ? *В. Вербицкій.* Томскія губ. вѣд. 1877. № 11.

По мнѣнію алтайскихъ инородцевъ кондомцевъ.

16003. Какъ мы отыскивали Ноевъ ковчегъ. Прот. *В. Вербицкій.* Восточн. Обозрѣніе. 1882. № 30.

Изъ преданія алтайск. инородцевъ.

***16004. Сказка** у алтайск. инородцевъ. *В. Вербицкій.* Томскія губ. вѣд. 1882. № 33, 42, 44, 45.—1883. № 8, 14, 15 и 16.

16005. Алтайскія пѣсни. Вост. Обозрѣніе. 1883. № 19.

Перев. съ теленгитскаго *Вербицкимъ.*

16006. Изъ алтайскихъ преданій. Послѣдняя великая междоусобица на Алтаѣ. Прежнія войны. Военный переполохъ въ XIX ст. Прот. *М. П—въ.* Семипалатинскія обл. вѣд. 1883. № 24—26.

***16007. Die Bergnomaden** des Altai Von *W. Radloff.* Globus. 1867. 11 B.

4) и 5) Бельтиры и Бирюсы.

16008. Бельтиры, инородч. племя въ Минусинск. округѣ, Енис. губ. Кн. *Костровъ.* Записки Сибир. Отд. Русск. Географ. Общ. 1857. № 4; стр. 4—10.

16009. Бельтиры. Статья кн. *Н. Кострова.* Енисейскія губ. вѣд. 1858. № 48 и 49.

16010. Бирюсы. По поводу статьи «Энциклоп. лексикона» (т. 4; стр. 38—39) о бирюсахъ, которыхъ нынѣ подъ этимъ названіемъ уже не существуетъ. Кн. *Н. Костровъ.* Иллюстрація. 1862. Т. 9. № 203.

16011. Бирюсы (небольшое племя сибир. инородцевъ Минусинск. края). Кн. *Н. Ко-*

стровъ. Записки Сибир. отд. Русск. Географ. Общ. 1863. Кн. 6; стр. 126—131.

6) Буряты.

***16012. О Баргузинскихъ** подгородныхъ Братскихъ. (О бурятахъ въ Баргузинск. окр. Иркутск. намѣстничества). Новыя ежемѣс. соч. Ч. 12. (Іюнь. 1787); стр. 70—81. Ч. 13. (Іюль. 1787); стр. 16—30.

***16013. Взглядъ** на происхожд. и переходъ въ подданство Россіи, кочующихъ за Байкаломъ, хоринско-агинск. монголо-бурятовъ, съ кратк. очеркомъ вторженія и распространенія между ними ламайской пропаганды, составл. на основаніи рукописн. легендъ, разсказовъ стариковъ, пѣсенъ и кой-какихъ оффиц. бумагъ. *Струковъ*. Иркутскія губ. вѣд. 1859. № 33 и 43.

***16014. Мифическая** генеалогія бурятъ въ связи съ краткой исторіей о подданствѣ ихъ Россіи, по преданію. Свящ. *Ив. Сизой*. Иркутскія епарх. вѣд. 1889. № 47; стр. 1—5.

16015. Изъ Верхнеудинска, отъ 10-го февр. Сѣв. Почта. 1812. № 38.

Въ статьѣ сообщаются свѣдѣнія о бурятахъ.

***16016. Буряты** или Братскіе. Изъ соч. *Ланганка*. Сибир. Вѣстникъ. 1824. Ч. 1; стр. 21—86.

***16017. Пребываніе** у бурятовъ. Изъ писемъ г. *Ковалевскаго*. Молва. 1833. № 147; стр. 585 — 588 и № 153; стр. 700—702.

Изъ «Tigodnika Petersburgskiego».

***16018. Буряты.** *Ю. Джуліани*. Библ. для чтенія. 1834. Т. 7. № 7; стр. 45—62.

***16019. Заяту.** *Пастухъ даурецъ*. Русск. Вѣстникъ. 1841. Т. 4; стр. 374—394.

Статья этнограф. содержанія о бурятахъ.

***16020. Записки** о Забайкальскихъ бурятахъ. *Пастухъ даурецъ*. Русск. Вѣстникъ. 1842. Т. 6; стр. 16—40. — Тоже. Журн. для чтен. воспитан. военно-учебн. завед. 1842. Т. 39. № 155; стр. 311—342.

1) Буряты Нерчинскаго округа. 2) Ихъ вѣра. 3) Ламы. 4) Библіотека при Цугальскомъ дасанѣ. 5) Кумирня Ачинская. 6) Ургоны—частныя молельни. 7) Обоны. 8) Поминовеніе 9) Похороны.

***16021. Монголо-буряты** въ Нерчин. округѣ, Иркут. губ. Журн. Минист. Внутр. Дѣлъ. 1843. Ч. 3. № 7; стр. 3—47.

16022. Письмо бурята. Отеч. Записки. 1846. Т. 45. № 4; стр. 88—89.

***16023. Буряты.** *Н. С. Щукинъ*. Журн. Минист. Внутр. Дѣлъ. 1849. Ч. 25. № 3; стр. 423—448. Ч. 26. № 4; стр. 69—103.

16024. Нерчинскъ. Письмо корресп. о бурятахъ. Сѣв. Пчела. 1855. № 42.

16025. О бурятахъ, кочующихъ на югѣ Иркут. губ. Спбургскія Вѣдомости. 1857. № 160.

***16026. Бурята.** *А. Раевъ*. Вѣстникъ Русск. Географ. Общ. 1858. Ч. 24; № 9; стр. 1—40.

16027. Бурята Иркут. губ., ихъ нравы, обычаи, вѣрованія, легенды, пѣсни. *С. Шашковъ*. Иркутскія губ. вѣд. 1858. № 3 и 11.

16028. Бурята. Журн. общеполезн. свѣдѣній. 1859. № 9. (Изъ Вѣстн. Русск. Географ. Общ.).

***16029. Буряты.** *В. Лядовъ*. Разсвѣтъ. 1861. Т. 12; № 11; стр. 229—242.

***16030. Воспоминанія** сибиряка. Ольхонянка. *Инп. Прикамскій*. Петерб. Вѣстникъ. 1862. № 4; стр. 65—76.

Путешествіе на островъ Ольхонъ (среди Байкала) и о бурятахъ.

16031. Замѣтка о бурятахъ. Статья *З.* Амуръ. 1862. № 38.

16032. Буряты. (Этнограф. очеркъ). Калейдоскопъ. 1862. № 10; стр. 149—159.

16033. Буряты. Воскресн. Досугъ. 1863. Т. 2. № 44.

***16034. Очерки** монголо-бурятъ, кочующихъ въ Вост. Сибири. *К. Стуковъ*. Записки Сибир. отд. Имп. Русск. Географ. Общ. 1866. № 8; стр. 121—173.

1) Объ элементахъ монголо-бурят. языка. 2) О пищѣ монголо-бурятовъ буддистовъ.

***16035. Изъ дневника,** веденнаго на Братской степи, что въ Забайк. обл. (О бурятахъ). *К. Стуковъ*. Иркутскія епарх. вѣд. 1866. № 26, 27 и 28.

***16036. Ильинская** волость и Кударинское бурят. вѣдомство. (Забайк. обл. Се-

ленгинск. окр.). *К. Капустинъ.* Иркутскія губ. вѣд. 1867. № 28, 35, 36, 38, 39, 44, 49, 50 и 51.

16037. Буряты. (Перев. съ нѣмецк.). *П. Смоленскій.* Никол. Вѣстникъ. 1871. № 98.

16038. Народы Россіи. Буряты. Нива. 1872. № 36; стр. 570—571.

16039. Буряты. Живоп. Обозрѣніе. 1874. № 14; стр. 220 и № 25; стр. 392—395.

16040. Буряты и тунгусы Вост. Сибири. Иллюстр. Недѣля. 1874. № 25.

***16041. Русскіе** инородцы (буряты и др.). Листокъ сельск. хоз. и естествознанія. 1875. № 4, 5, 6, 7, 9, 10, 11, 13, 14, 17 и 18.

16042. Бурятъ. Русск. Богатство. 1877. № 26.

***16043. Народы** Россіи. Буряты. *Соболевъ.* Природа и Люди. 1880. № 2; стр. 1—22.

16044. Среди «Семейскихъ» и бурятъ. *Мишла.* Русскій Курьеръ. 1882. № 208.

16045. Буряты. Статья *М—а.* Чтеніе для народа. 1886. № 1; стр. 57—70.

16046. Изъ воспоминаній бурята. Сибирь. 1887. № 12.

16047. Ачинскіе буряты и ихъ ламы. Свящ. *Пав. Шавровъ.* Иркутскія епарх. вѣд. 1885. № 33.

***16048. О забайкальскихъ** бурятахъ. *Г. Ковалевскій.* Казан. Вѣстн. 1829. Ч. 26, кн. 8; стр. 230—245. Ч. 27, кн. 9—10; стр. 15—54, кн. 11—12; стр. 151—214.— 1830. Ч. 28, кн. 2; стр. 146—157 и кн. 3—4; стр. 283—301.

***16049. Объ инородцахъ,** обитающ. въ Баргузинск. окр., Забайк. обл. *Ник. Цыванъ-Жабъ Сахаровъ.* Иркутскія губ. вѣд. 1869. № 30, 32 и 33.

Баргузинскіе буряты.

16050. Изъ-за Байкала. *Одинъ изъ миссіонеровъ.* Москов. Вѣдомости. 1871. № 284.

О бурятахъ.

***16051. Забайкальскіе** буряты, провинц. очерки *Павла Миловецкаго.* Живоп. Обозрѣніе. 1886. Т. I. № 6; стр. 90—94. № 7; стр. 107—111.

16052. Тревога у тункинскихъ бурятъ и торжеств. молебствіе при степн. думѣ. Иркутскія епарх. вѣд. 1867. № 29.

16053. Происхожденіе хоринск. бурятъ. *Н. Паршинъ.* Иркутскія губ. вѣд. 1865. № 29.

16054. Легенда о происхожденіи хоринскихъ инородцевъ. *Банзаръ-Норбоевъ.* Забайкальскія обл. вѣд. 1866. № 24 и 25.

16055. Изъ Троице-Савской крѣпости, отъ 13-го Дек. Сѣв. Почта. 1810. № 32.

О торжествѣ хоринскихъ бурятъ, 16-го Ноября, по случаю полученія ими изъ Тибета таинственной, по ихъ вѣрѣ, книги, называемой «Ганжуръ».

***16056. О вѣрѣ,** исповѣд. забайк. бурятами. *Юлій Джуліани.* Сынъ Отечества. 1833. Ч. 158. (Т. 36). № 25; стр. 191—209.

***16057. Посѣщеніе** главн. бурят. храма на Гусиныхъ озерахъ. Изъ дневн. ген.-лейт. бар. *Зедделера.* Сѣв. Почта. 1846. № 23, 24 и 25.—Тоже. Журн. для чт. воспитан. военно-учебн. завед. 1846. Т. 59. № 234; стр. 205—210.

***16058. Ургинскіе** хутухты (живой богъ у бурятъ). Историч. очеркъ ихъ прошлаго и современ. быта. *А. М. Позднѣевъ.* Труды 3-го международн. съѣзда оріенталистовъ. 1876. Т. 1; стр. 371—408.

16059. Обонъ. *Давыдовъ.* Записки Сибирск. отд. Русск. Географ. Общ. 1857. Кн. 3; стр. 15—18.

У монголо-бурятъ Вост. Сибири обономъ называется возвышенное мѣсто, гдѣ инородцы эти исполняютъ свои религ. обряды.

16060. Что такое бурят. «обо» и отъ чего нерѣдко бываетъ зараза въ степяхъ и окрестностяхъ? Миссіонеръ іером. *Мелетій.* Иркутскія епарх. вѣд. 1872. № 10.—Тоже. Домашняя Бесѣда. 1872. № 20; стр. 513.

16061. Замѣтки Арабнай Цугульскаго дацана (по просту: рамнай-святина). Свящ. *Алексѣй Малковъ.* Странникъ. 1873. Т. 1. № 1; стр. 63—68.

Дацанъ—это бурят. кумирня.

16062. Бурята и ихъ жертвоприношенія. Золот. Руно. 1858. № 12; стр. 48.

*

16063. Празднованіе «бѣлаго мѣсяца» (у бурятъ). *И. Сотниковъ*. Сибирь. 1874. № 37.

***16064. Объ историческомъ** значеніи праздника въ честь бурхана Майдори, соверш. бурятами. *Н. Г. Керцелли*. Извѣстія Общ. любит. естествозн. Т. 13. Ч. 1; стр. 84—87.

16065. Бурятскій праздникъ въ честь бурхана Майдори. Миссіонеръ. 1875. № 40.

16066. Національный праздникъ у бурятъ. Извѣстія Вост.-Сибирск. отд. Русск. Географ. Общ. 1880. Т. 11. № 3—4; стр. 30—34.

16067. Цугольскій дацанъ и праздникъ хурулъ въ честь Майдэри. *Г. Стуковъ*. Сибирь. 1883. № 36 и 37.

16068. Религіозныя вѣрованія, семейные обряды и жертвоприношенія сѣв.-байкальскихъ бурятъ шаманитовъ. Св. *В. Копыловъ*. Иркутскія епарх. вѣд. 1885. № 51.

16069. Тайлаганы или общество жертвоприношеній у сѣверо-байк. бурятъ. Св. *В. Копыловъ*. Иркутскія епарх. вѣд. 1886. № 12 и 13.

16070. Посѣщеніе Тайши. Объ образѣ жизни и обычаяхъ бурятъ. *Н. Щукинъ*. Спбургскія Вѣдомости. 1857. № 59.

16071. Тайши. (Очеркъ изъ жизни бурятовъ). Сибирск. Вѣстникъ. 1865. № 36.

***16072. Нѣчто** о монголо-бурятск. присягѣ. *К. Стуковъ*. Иркутскія епарх. вѣд. 1879. № 20; стр. 213—216 и № 32; стр. 359—364.

16073. Присяга Бандидо-Хамбо-ламы монголо-бурятъ Вост. Сибири. Перев. съ монгольск. Иркутскія епарх. вѣд. 1884. № 38.

***16074. О ламахъ** кочующихъ въ Забайк. краѣ бурятъ, Шигемоніанскаго исповѣданія и о догматахъ ихъ вѣры. *Г. Масловъ*. Заволжскій Муравей. 1832. Ч. 2. № 16; стр. 888—902. Ч. 3; стр. 1012—1002 и № 21; стр. 1203—1218.

***16075. О появленіи** ламаизма въ Забайкальѣ и о вліяніи его на бытовую жизнь бурята-кочевника. *П. Керцелли*. Москов. Университ. Извѣстія. 1868. № 2; стр. 167—174.—Тоже. Иркутскія епарх. вѣд. 1868. № 16.—Тоже. Миссіонеръ. 1874. № 46; стр. 405—410.—Тоже. Извѣстія Общ. любит. естествознанія. Т. 13, вып. 1; стр. 18—21.

16076. Порабощеніе бурятъ ламствомъ въ Хоринск. вѣдомствѣ. *С. Стуковъ*. Иркутскія епарх. вѣд. 1885. № 24.—Тоже. Москов. церк. вѣд. 1885. № 32.

16077. Лама и врачъ. *Кириллов*. Сибирь. 1886. № 36.

У бурятъ.

16078. Ламаизмъ у бурятъ. Сибирь. 1887. № 13.

16079. Буряты и шаманство. *Ю. Марковъ*. Мірск. Вѣстникъ. 1871. № 8; стр. 39—53.

16080. Шаманы Иркут. бурятъ. *А. Еремѣевъ*. Домашняя Бесѣда. 1875. № 29; стр. 807—808.—Тоже. Миссіонеръ. 1875. № 30.

16081. Первый бурятскій шаманъ Моргонъ-хара.—Первый шаманъ Бохоли-хара (легенда). Извѣстія Восточн.-Сибир. отд. Русск. Географ. Общ. 1880. Т. 11; стр. 87—90.

16082. Положеніе христіанъ въ бурятскихъ обществахъ подъ начальствомъ язычниковъ. *Веніаминъ*, архіеп. Иркутскій. Иркутскія епарх. вѣд. 1884. № 30 и 31.—Тоже. Церковно-Обществ. Вѣстникъ. 1884. № 121 и 124.—Тоже. Соврем. Извѣстія. 1885. № 112 и 113.

16083. Христіане въ средѣ бурятъ-язычниковъ. Казачій Вѣстникъ. 1885. № 45.

16084. Почитаніе бурятами святителя и чудотворца Николая. (Изъ путев. замѣтокъ неизвѣстнаго). Иркутскія епарх. вѣд. 1872. № 11.

16085. Нѣсколько словъ о бурятахъ и почитаніе ими св. Николая чудотворца. *Литвинцевъ*. Современность. 1874. № 16 и 17.

***16086. Эдур бурин** мургулнутъ. Каждодневныя молитвы на нарѣчіи сѣверо-байкальскихъ бурятъ. Изд. правосл. миссіон. общества. Казань. 1882. Тип.-лит. М. А. Гладышевой. 12°. 26 стр.

*16087. **Сцены** изъ жизни бурятъ. Хоралъ. (Отрывокъ изъ повѣсти «Одай»). *А. Мордвиновъ.* Отечеств. Записки. 1843. Т. 30. № 10; стр. 75—85.

16088. **Мать-бурятка**. *М. Бейтонъ.* Спбургскія Вѣдомости. 1843. № 24.

16089. **Свадебные** обряды у бурятъ. *Н. Щукинъ.* Казанск. Извѣстія. 1818. № 20.—Тоже. Спбургск. Вѣдомости. 1850. № 149.

*16090. **Браки** бурятъ-хоринцевъ. (Забайк. обл. Верхнеуд. окр.). *Бандзаръ-Норбоевъ.* Иркутскія губ. вѣд. 1866. № 31, 33 и 34.

*16091. **Бурята** и ихъ ёхоръ. Разсказъ *Титова.* Библ. для чтенія 1855. Т. 131. № 5 и 7; стр. 26—46.

Этнограф. очеркъ, изображ. характеръ пляски ёхоръ.

16092. **Образъ** жизни и пища бурятъ суть причины развитія между ними животныхъ паразитовъ. *Н. И. Кашинъ.* Московск. Медиц. Газета. 1861. № 35 и 36.

*16093. **Очерки** бурятск. жизни. Русск. Слово. 1865. № 11; стр. 161—178.

16094. **Картина** изъ очерковъ степнаго быта бурятовъ. *М. Зензиновъ.* Сибир. Вѣстникъ. 1865. № 41.

16095. **Изъ нравовъ** бурятъ. Живоп. Обозрѣніе. 1874. № 20; стр. 311—313.

16096. **Обычаи** бурятъ при рожденіи и первонач. воспитаніи дѣтей. Миссіонеръ. 1878. № 29.—Тоже. Сѣв. Звѣзда. 1878. № 22.

16097. **Казаки-буряты** за Байкаломъ. Восточн. Обозрѣніе. 1888. № 48.

*16098. **Зэгэтэ-аба,** облава на звѣрей у древнихъ бурятъ. *Хангаловъ.* Извѣстія Восточно-Сибирск. отд. Имп. Русск. Географ. Общ. 1888. Т. 19. № 3; стр. 1—26.

16099. **Бурятское** хозяйство. *Сибирскій житель.* Труды Имп. Вольн. Эконом. Общ. 1853. Т. 1. Отд. 3; стр. 99—102.

16100. **Распутье** современ. бурята. *Я. Дубровскій.* Восточн. Обозрѣніе. 1884. № 38 и 40.

16101. **Вліяніе** монголовъ на бурятъ и средства устранить его. Московскія церк. вѣд. 1885. № 6; стр. 83.

16102. **Бурятская** пѣсня. *А. Тоскинъ.* Литер. прибавл. къ Русск. Инвалиду. 1831. № 75; стр. 590.

16103. **Цвѣтокъ.** Бурятская пѣсня. *В. Паршинъ.* Сынъ Отечества. 1839. Т. 11; стр. 116—117.

16104. **Три** бурятскія пѣсни. Сообщ. *Н. Бергъ.* Перев. *И. П. К—ъ.* Вѣстникъ Имп. Русск. Географ. Общ. 1853. Ч. 8; стр. 1—3.

16105. **Бурятскія** сказки. Ворона, галка и лебедь. Статья *С. П.* Иркутскія губ. вѣд. 1858. № 32.

16106. **Бурятская** сказка. *Н. Цыванъ-Жабъ-Сахаровъ.* Иркутскія губ. вѣд. 1869. № 36.

*16107. **Бурятскія** сказки и повѣрья, собранныя *Н. М. Хангаловымъ,* о. *И. Затопляевымъ* и другими. Изданы на средства А. Д. Старцева. Записки Восточно-Сибир. отд. Имп. Русск. Географ. Общ. по отд. этнографіи (1889). Т. 1, вып. 1; стр. II и 159 стр.

16108. **Джамба.** (Бурят. легенда). Статья *С. Ш.* Иркутскія губ. вѣд. 1858. № 12.

*16109. **Нихой.** Бурят. преданіе. *С. Ступишинъ.* Сѣв. Обозрѣніе. 1850. Т. 3; стр. 64—79.

16110. **Преданіе** о Бохонской горѣ. Статья *А. Р.* Иркутскія губ. вѣд. 1857. № 8.

Преданіе у бурятъ.

*16111. **Сказанія** бурятъ, записан. разн. собирателями. Изд. на средства хамбо-ламы *Д. М. Гомбоева.* Записки Вост.-Сибирск. отд. Русск. Географ. Общ. по этнографіи. Т. I, вып. 2; II и 159 стр.

*16112. **Бурятскія** пословицы и поговорки, пѣсни и сказки. *Банзаръ Норбаевъ.* Забайкальскія обл. вѣд. 1867. № 7 и 8.

*16113. **Poliakov.** Investigations ethnographiques parmi les Bouriates. Materiaux pour l'histoire primitive de l'homme. 1869. Mars.

16114. **Une coutume** et une légende bouriate (d'arpès Khangaloff). Extrait d'une lettre *de M. A. Roussy.* Le Globe. Bull. 1890. I; p. 93—96.

*16115. **Besuch** des Haupttempels der Buriaten an den Gänse-Seen. (St.-Petersburg. 1846). 8°.

*16116. **Sechzig** burjätische Räthsel. *Galsang-Gombojew.* St.-Petersburg. 1856. 8°.

*16117. **Ein Besuch** bei burät. Shamanen. Das Ausland. 1866. № 23.

*16118. **Die Buriaten** in den Steppen Ostsibirien und im Nertschinsker Lande. Aus allen Welttheilen. 1874. № 3.

*16119. **Die Transbaikalischen** Burjaten. Das Ausland. 1877. № 6.

16120. **Eine Bemerkungen** zu dem Aufsatz «Burjatische Volksüberlieferungen». Von *K. Bürger.* Das Ausland. 1890. № 42.

7) Вогулы.

16121. **Отрасль** Угорскаго народа или изысканія о земляхъ Уральскихъ и Кавказскихъ, въ историч., географ. и этнограф. отношеніяхъ. Соч. *Фр. Г. Миллера.* Журналъ Мин. Народн. Просв. 1838. Ч. 20. № 11; стр. 450—453.

Юграми въ лѣтописяхъ называются вогулы и остяки.

*16122. **Опытъ** изслѣдованія о древней Югрѣ. *А. Б....ъ.* Вѣстн. Русск. Географ. Общ. 1855. Ч. 14. № 4, отд. II; стр. 167—190.

Объясняется связь между *Нестеровыми* Уграми и Уральскою Югрою.

Журн. Министр. Народн. Просв. 1855. Ч. 88. отд. 6.

*16123. **Родственна-ли** Меря съ Вогулами? Меря и Ростов. княжество. Очерки изъ исторіи Ростов.-Суздальск. земли. *Д. Корсаковъ.* Казань. 1872. 8°.

Изв. и Учен. Записки Казанск. Университета. 1873. № 1; стр. 151—188. (*П. Шестаковъ*).

16124. **Опытъ** историч. обзора Югорской земли и народа. (О вогулахъ и остякахъ). Архангельскія губ. вѣд. 1886. № 5 и 9.

16125. **Вогулъ.** Статья *М. Михайлова.* Иллюстрація. 1846. Т. II. № 1; стр. 5—6.

*16126. **Замѣтки** о Верхотурскихъ вогулахъ, живущихъ по рѣкѣ Лозвѣ. Іеромонахъ *Макарій.* Вѣстникъ Русск. Географ. Общ. 1853. Ч. 7; стр. 15—24.

Слова вогульскія.—Дома и жилища.—Одежда.—Пища.—Болѣзни.—Скотоводство.—Звѣроловство и рыболовство.—Нравственныя качества.—Увеселенія.—Праздники и обряды при погребеніи.

16127. **Нѣсколько** словъ о вогулахъ. Статья *Ж. Т.* Тобольскія губ. вѣд. 1857. № 10.

*16128. **О мѣстахъ жительства** и образѣ жизни вогулъ (по Альквисту). *Н. К. Чупинъ.* Сборникъ Пермск. земства. 1874. № 1; стр. 119—137.

16129. **О такъ** назыв. ясашныхъ вогулахъ. *Н. Булычевъ.* Записки Уральск. Общ. Любит. Естествознанія. 1874. Т. 1; стр. 142—144.

*16130. **Путешествіе** къ вогуламъ. Отчетъ, представл. отдѣлу антропологіи и этнографіи при Казан. Общ. естествоисп. *Н. Сорокинъ.* Казань. 1873. Тип. Тилли. 4°. 60 стр. и 8 л. рис.

Записки Уральск. Общ. любит. естествознанія. 1875. Т. 1; стр. 145—156. (Рец. *Н. Чупина*) и Казан.-Волж. Газета. 1872. № 98. (Рец. *А. П—скаго*).

16131. **Путешествіе** священника къ вогуламъ и остякамъ, обит. въ Верхотурскомъ у. Свящ. *А. Поздняковъ.* Пермскія епарх. вѣд. 1876. № 40; стр. 436—446.

16132. **Замѣтка** о вогулахъ. *Ф. А. Прядильщиковъ.* Пермскія губ. вѣд. 1880. № 74.

16133. **О вогулахъ** Верхотурскаго у., Пермской губ. Статья *П. Л—скаго.* Екатеринбург. Недѣля. 1880. № 10.

*16134. **„По русской землѣ“** Лапча. Очеркъ изъ быта вогуличей. *Л. Симоновой.* Съ 2-мя картинками К. Голембіовскаго. Изд. 2-е, ред. журн. «Родникъ». Спб. 1887. Тип. газ. «Новости». 8°. 1, 85 и 3 н. стр. (2.000 экз.). Ц. 40 к.

Сибир. Газета. 1883. № 6.

16135. **Пелымъ** и Конда. Статья *М. М. М.* Сибир. Газета. 1883. № 6.

16136. **Краткое** резюме реферата о вогулахъ. *И. Г. Остроумовъ.* Екатеринбург. Недѣля. 1889. № 45.

16137. **Протоколъ** засѣд. коммиссіи отд. антропологіи и этнографіи, составл. для вы-

работки программы экспедиціи къ вогуламъ и пермякамъ. Протоколы общества естествоиспыт. при Имп. Казанск. универ. 1872—1873; стр. 95—99.

*16138. **Отчетъ** о Вогульской экспедиціи. *Н. Маліевъ.* Казань. 1873. Тип. Тилли. 4°. 27 стр. (съ рисунк.). Ц. 2 р.

16139. **О необходимости** снаряженія экспедиціи къ вогуламъ. *И. Остроумовъ.* VIII съѣздъ русск. естествоисп. и врачей. Спб. 1890.

16140. **Вогульская** исторія мірозданія, статья помѣщ. въ «Revue de Phylologie et d'Ethnographie». (См. Русскій Архивъ. 1875. Кн. 1. № 2; стр. 0257).

16141. **Антропо-этнографическіе** очерки. Статья *В. П.* Русскія Вѣдомости. 1879. № 191.

Вогулы и самоѣды въ Москвѣ.

16142. **Neuere** Nachrichten von Reguly über die Wogulen. *Ch. E. Baer.* (Lu le 16 février 1844). Bull. hist.-phil. T. I; p. 349—351.

*16143. **Ethnographische** Schilderung der Wogulen. *Aug. Ahlquist.* St.-Petersburg. 1858. 8°.

*16144. **Eine Kurze** Nachricht über das Wogulische. *Aug. Ahlquist.* St.-Petersburg. 1858. 8°.

*16145. **Aus einem** Briefe an A. Schiefner. Beresow. d. 21 Sept. 1858. (Sur les Vogoules). *Aug. Ahlquist.* St.-Petersburg. 1858. 8°.

*16146. **Vogul** föld és nep. Reguly Antal hagyományai ból. *A. Hunfalvy.* Pest. 1864. 4°.

*16147. **A kondai** vogul nyclo. *Pál. Hunfalvy.* Pest. 1872. 8°.

8) Гиляки.

16148. **Къ редактору** «Русск. Вѣд.». (Обрядъ гиляковъ, племени, кочующ. по берегамъ р. Амура). *И. Горчаковъ.* Русск. Вѣдомости. 1864. № 100.

16149. **Обряды** язычества у гиляковъ. Современ. Листокъ. 1864. № 46.

16150. **Обрядъ** гиляковъ. Народн. Газета. 1864. № 38.

16151. **О гилякахъ.** Сибирск. Вѣстникъ. 1864. № 19.

16152. **Обряды** гиляковъ. Сѣв. Пчела. 1864. № 234.

16153. **Поѣздка** на о. Сахалинъ докт. *Васильева.* Архивъ Суд. Медицины. 1870. № 2; стр. 20—26.

Гиляки и ихъ леченіе.

*16154. **Нашъ** крайній востокъ. Гиляки и гольды. Всемірн. Иллюстрація. 1872. Т. 7. № 168, 170 и 171.

16155. **Въ гиляцкой** деревнѣ. Статья *К—ва.* Сибирь. 1877. № 3.

*16156. **О гилякахъ.** Д-ръ *Зеландъ.* Извѣстія Общества любит. естествозн. Т. 49, вып. 3; стр. 66—126.

*16157. **Гиляки.** Краткій этнограф. очеркъ. *Александръ Кирилловъ.* Древн. и Нов. Россія. 1881. № 2; стр. 264—287.

18158. **Гиляки.** Вѣстникъ Росс. Общ. Кр. Креста. 1882. № 13 и 14.

16159. **Гиляки.** Московскія церковн. вѣд. 1882. № 28; стр. 384—385.

16160. **Вѣрованія** гиляковъ и гольдовъ. *Иногородный.* Восточн. Поморье. 1865. № 24.

16161. **Шаманство** у гиляковъ. Восточн. Поморье. 1866. № 13.

16162. **Языческіе** обряды у гиляковъ. Живоп. Обозрѣніе. 1875. № 6.

16163. **О рыбной** ловлѣ у гиляковъ, живущихъ на Амурѣ. (Статья *А. Нордмана*). *С. З.* Амуръ. 1862. № 44, 45, 48 и 49.

16164. **Праздникъ** медвѣдя у амурскихъ гиляковъ. Статья *Г. К.* Сибирь. 1877. № 14.

*16165. **Бытъ** гиляковъ и болѣзни ихъ. *Н. Л. Зеландъ.* Медиц. Вѣстникъ. 1882; стр. 97, 112, 127, 194 и 210.

16166. **Русскіе** колокола у гиляковъ. *А. Кирилловъ.* Сибирск. Газета. 1882. № 13; стр. 314—316.

*16167. **Гиляцкія** сказки. *А. Кирилловъ.* Сибирь. 1885. № 36, 37, 38, 40 и 41.

9) Гольды.

16168. **Гольды,** племя, кочующее на берегахъ р. Амура. Нива. 1875. № 39.

***16169. Гольды.** (Въ статьѣ: «Наши задачи на дальнемъ востокѣ»). *А. Максимовъ.* Спбургск. Вѣдомости. 1880. № 176—178, 180, 185, 186, 191 и 208.

16170. Гольды. Московскія церк. вѣд. 1882. № 28; стр. 385—386.

***16171. Die Cultusgegenstände** der Golden und Giljaken. Von *A. Woldt.* Mit Taf. Internationales. Archiv für Etnographie. 1888. 1 Bnd. 3 Heft.

10 и 11) Дауры и дзюнгары.

***16172. Даурскій** помохонъ. *Смирновъ.* Пріятное и полезное препровожденіе времени. 1795. Ч. 8; стр. 226—227.—1796. Ч. 9; стр. 195—200.

16173. Пища бѣднаго класса жителей въ Нерчинскомъ округѣ (Дауріи) изъ дикопроизрастающихъ растеній. *М. Зензиновъ.* Труды Вольн. Эконом. Общ. 1852. Т. 1; стр. 28—31.

16174. О древнихъ обитателяхъ Русской Дауріи. (Изъ «Asien» Риттера). Извѣстія Сибирск. отд. Русск. Географ. Общ. 1877. Т. 8. № 3—4; стр. 108—111.

***16175. Дауры,** маньчжуры и китайцы Амурск. обл. *А. Ю. Назаровъ.* Изв. Вост.-Сибирск. отд. Русск. Географ. Общ. 1883. Т. 14. № 1—2; стр. 1—18.

16176. Дзюнгоры на Телецкомъ озерѣ въ 1808 г. Кн. *Н. Костровъ.* Томскія губ. вѣд. 1871. № 2 и 3.

12) Кайбалы.

16177. Кайбалы (небольшое племя кочевыхъ инородцевъ, обит. въ Минусинск. окр., Енисейской губ.). Кн. *Н. Костровъ.* Записки Сибирск. отд. Русск. Географ. Общ. 1863. Кн. 6; стр. 109—117.

16178. Кайбалы. Кн. *Н. Костровъ.* Иллюстр. Недѣля. 1864. Т. 13. № 18 и 19.

13) Калмыки.

***16179. Исторія** о калмыкахъ и дѣяніяхъ ихъ, взятая изъ *Витзенова* описанія Сѣверовост. Татаріи. Перев. съ нѣм. В. Пастухова. Новыя ежемѣс. соч. 1793. Ч. 90. Дек.; стр. 3—25.

***16180. Нынѣшнее** состояніе калмыц. народа, съ присовокупленіемъ калмыцк. законовъ и судопроизводства, 10 правилъ ихъ вѣры и пр. Соч. *Николая Страхова.* Спб. 1810. 12°.

Цвѣтникъ. 1810. Т. IX. Ч. 4; стр. 417—418.

***16181. Исторія** калмыцк. хановъ. *Ю. Лыткинъ.* Астраханск. губ. вѣд. 1860. № 19, 26, 33, 39, 44, 47, 49, 51, 52 и 53.

16182. Калмыцкій владѣлецъ Аюкаханъ. *Вас. Бобровъ.* Астраханск. губ. вѣд. 1843. № 24 и 25.

16183. Историческія свѣдѣнія о калмыцк. ханѣ Аюкѣ и родѣ его. *А. Л. (Леопольдовъ).* Самарскія губ. вѣд. 1854. № 41.

16184. О калмыцкомъ ханѣ Аюкѣ и родѣ его. Ставропольск. губ. вѣд. 1855. № 7.

***16185. Путешествіе** китайскаго посланника къ калмыцк. Аюкѣ-хану, съ описаніемъ земель и обычаевъ Россійск. Перев. съ мандж. на россійскій языкъ *Алексѣй Леонтьевъ.* Въ Спбургѣ. Тип. И. Акад. Наукъ. 1782. 8°. 166 и I стр.

***16186. Тоже.** Изд. второе. Спб. 1788. 8°.

16187. Письмо Астрах. воеводы Ив. Волкова къ калмыцкому хану Аюкѣ. Временникъ Общ. Ист. и Древн. Россійск. 1850. Кн. 5; стр. 28.

***16188. Историческое** обозрѣніе Ойратовъ или калмыковъ, съ XV в. до настоящ. времени. *О. Іакинфъ.* Спбургскія Вѣдомости. 1833. № 171, 176 178 и 180.

***16189. Тоже.** Журн. Минист. Внутрен. Дѣлъ. 1833. Ч. 8. Кн. 3; стр. 283—303. Кн. 4; стр. 371—413. Кн. 5; стр. 36—111. (Было изд. отд. Спб. 1834. 8°). Ц. 2 р. 50 к.

1) Библ. для Чтенія. 1835. Т. 11. № 11; стр. 1—30.
2) Молва (при Телескопѣ). 1834. № 46; стр. 307—308.
3) Сѣв. Пчела. 1836. № 3. (Письмо изъ Кяхты).

***16190. Сказаніе** о Дербенъ-Ойратахъ *Нойонъ-Батуръ-Убаши-Тюмена.* Перев. *Юрій Лыткинъ.* Астраханск. губ. вѣд. 1859. № 43, 47—50.—1860. № 11—13.

(Было изд. отд. Астрахань. 1860. Въ тип. губ. правл. 12°. 55 стр.).

*16191. **Матеріалы** для исторіи Ойратовъ. II. Ойратскіе вожди-богатыри XVI—XVII ст. III. Хойтскій Нойонъ Есельбенъ-Сайнъ-Ка. IV. Ойратскія красавицы XVII ст. V. Хошоутовскіе нойоны, именуемые табунъ-барсъ. VI. Введеніе буддійскаго ученія секты желтошапочниковъ между монголами и ойратами. *Юр. Лыткинъ*. Астрахан. губ. вѣд. 1860. № 45 и 46. 1861. № 7—8, 13, 15, 16, 18, 20, 22 и 26—29.

*16192. **Бѣгство** калмыковъ въ Китай въ 1771 г. Историч. очеркъ. *Юр — ко*. Уральскія войск. вѣд. 1869. № 5, 6, 7, 8, 9 и 10.

Въ 10 № помѣщена копія донесенія, отъ 12 Апр. 1771 г., отъ ген.-маіора *Рейнсдорпа*.

*16193. **Историческія** свѣдѣнія о калмыкахъ. *К. Костенковъ*.

Русск. Инвалидъ. 1871. № 253. (Библіогр. замѣтка *А.*).

16194. **Изъ прежняго** быта калмыковъ эмигрантовъ. Миссіонеръ свящ. *В. Покровскій*. Туркест. вѣд. 1873. № 19 и 23.

16195. **Двѣ** высоч. грамоты (калмыкамъ) 1744 и 1764 г. Астрахан. губ. вѣд. 1843. № 46.

*16196. **Матеріалы** для калмыцк. исторіи. Донскія обл. вѣд. 1875. № 14, 18 и 20.

1—2) Форма присяги для намѣстника ханства, зайсанговъ и поповъ. 3) Грамота намѣстнику калмыцкаго ханства.

*16197. **Историческій** обзоръ быта и управленія калмыковъ. Новости. 1878. № 150, 154, 157. 163 и 165.

16198. **Краткія** историч. свѣдѣнія о калмыцк. народѣ. Астрахан. Справ. Листокъ. 1883. № 213.

*16199. **Калмыки.** Историч. очеркъ. Изд. владѣльца Малодербетовскаго улуса Нойона Церенъ-Давида Тундутова. *М. Новольтовъ*. Спб. 1884. Тип. В. Демакова. 8°. 2 н., 77 и 1 н. стр. (1,000 экз.). Ц. 50 к.

Журн. Минист. Народн. Просв. 1886. № 3; стр. 140—170. (Рец. *А. Позднѣева*).

*16200. **Передовые** калмыки на пути къ Волгѣ. *Н. Веселовскій*. Записки Вост. отд. Имп. Русск. Археолог. Общ. 1889. Т. III, вып. IV; стр. 365—370.

*16201. **О калмыкахъ.** Полное собраніе учен. путешествій по Россіи. Т. 4. Записки путешествія г. *Лепехина*. Спб. 1882; стр. 333—379.

*16202. **Нынѣшнее** состояніе калмыцк. народа, съ присовокупл. калмыцк. законовъ и судопроизводства, десяти правилъ ихъ вѣры, молитвы, нравоучительной повѣсти, сказки, пословицъ и пѣсни Савардинъ. Соч. *Ник. Страхова*. Спб. Тип. Шнора. 1810. 16°. Ц. 2 р.

*16203. **О калмыкахъ.** Вост. Извѣстія. 1813. № 14; стр. 119. № 15; стр. 127—128. № 16; стр. 138—139 и № 17; стр. 146—148.

16204. **Нѣчто** о кочевой жизни калмыковъ. Съ нѣм. Журн. для дѣтей. 1813. Ч. 4. № 10; стр. 3—12 и № 11; стр. 77—85.

*16205. **Описаніе** калмыцк. народа. *Воейковъ*. Сынъ Отечества. 1822. Ч. 75. № 5; стр. 207—226. № 6; стр. 244—267. № 7; стр. 293—308.

*16206. **Путешествіе** къ алтайск. калмыкамъ. *Г. С.* (*Григорій Спасскій*). Сибир. Вѣстникъ. 1823. Ч. 3; стр. 1—14. Ч. 4; стр. 15—22, 23—30 и 31—40.

*16207. **Поѣздка** въ калмыцк. улусы. *Влад. Нефедьевъ*. Вѣстникъ Европы. 1828. Ч. 159. № 5 и 6; стр. 93—111.

16208. **Калмыцкое** народонаселеніе въ Россіи. *И. Горловъ*. Учен. Записки Имп. Казанск. университета. 1840. Кн. 1; стр. 163—165.

16209. **Нѣсколько** замѣчаній о калмыкахъ. Статья *Н. М.* (Михайловъ?). Астраханскія губ. вѣд. 1844. № 42; стр. 277—279.

16210. **Калмыки** восточн. Алтая. (Съ франц.). Московскія Вѣдомости. 1849. № 65.

*16211. **Описаніе** калмыковъ акад. *Палласа*. Саратовскія губ. вѣд. 1849. № 27; стр. 76—83.

16212. **Калмыки.** (Заимствовано изъ соч. *Ксавье Гоммеръ де-Гель*: «Les Steppes de la mer Caspienne»). Живоп. Сборникъ. 1857; стр. 263—267.

16213. Калмыки. Чтен. для солдатъ. 1861. Книж. II. № 6; стр. 12—41.

16214. Калмыки (обзоръ раздѣленія калмыковъ на улусы и роды, нравы ихъ, обычаи, повѣрья, внутренняя жизнь и нѣкоторыя религ. учрежденія. Статья *Нов.*. Волга. 1862. № 35.

16215. Калмыки—выходцы изъ Россіи въ 1770 г. Туркест. вѣдомости. 1870. № 12.

***16216. Антропологическій** очеркъ калмыковъ, какъ представителей монгольской расы. *И. И. Мечниковъ.* Извѣстія Общ. любит. естествозн. 1876. Т. 20; стр. 205—211.

16217. О калмыкахъ, живущихъ въ Россіи. (Небольш. зам.). Миссіонеръ. 1876. № 8; стр. 64—65.

16218. Къ цивилизаціи калмыковъ. Донская Газета. 1876. № 55.

16219. Нѣсколько словъ о калмыкахъ. Сѣверн. Звѣзда. 1877. № 46 и 47.

***16220. Калмыки.** Этнографич. очеркъ. *Шиле.* Природа и люди. 1879. № 11; стр. 1—28.

16221. Народы Россіи. Калмыки. Остяки. Бурята. Досугъ и Дѣло. 1880. 8°; стр. 28, 16 и 22.

16222. Калмыцкіе виды, типы и сцены. Всемірн. Иллюстрація. 1880. № 582.

16223. О калмыкахъ. Прот. *П. Смирновъ.* Астраханскія губ. вѣд. 1885. № 5, 6 и 10.

16224. Калмыки. Историч. и этнограф. очерки. *А. Е. Алекторовъ.* Оренбург. Листокъ. 1886. № 5—12 и 34—43.

***16225. Краткое** этнографическое описаніе Бійскихъ или Алтайскихъ калмыковъ. Журн. Минист. Внутр. Дѣлъ. 1840. Ч. 38. № 10; стр. 201—228.

Составлено изъ записокъ бывшаго земскаго исправника *Горохова.*

16226. Алтайскіе калмыки. Иллюстрація. 1861. Т. 8. № 182.

16227. Алтайскіе калмыки. Статья *Ф. Б.* Сибирскій Вѣстникъ. 1887. № 78, 79 и 80.

16228. Калмыцкая войнишка. *Калмыкъ.* Сибирскій Вѣстникъ. 1887. № 111.

16229. Положеніе алтайск. калмыковъ. Восточн. Обозрѣніе. 1887. № 38.

16230. Калмыцкій крезъ. Изъ путевыхъ замѣтокъ по Алтаю. *А. Конферъ.* Восточн. Обозрѣніе. 1888. № 46.

***16231. Телеуты или** бѣлые калмыки. Сибир. Вѣстникъ. 1821. Ч. 13; стр. 7—14. Ч. 16; стр. 282—287 и 316—321.

1) Происхожденіе.—Жилища. — Наружный видъ.—Нравы. — Одежда.—Пища и питье.—Промыслы.—Упражненія женщинъ.

2) Объ образованности телеутовъ, вѣрѣ ихъ, камахъ или шаманахъ и о жертвоприношеніяхъ.

3) О платежѣ калыма за невѣсту о свадебныхъ обрядахъ и разводѣ.

***16232. Телецкое** озеро и телеуты Восточнаго Алтая. *Гельмерсенъ.* Горный Журналъ. 1840. Ч. 1. № 1; стр. 41—61. № 2; стр. 239—261. № 3; стр. 421—446. Ч. 2. № 4; стр. 17—57.

16233. Гумбольдтъ въ гостяхъ у калмыцкаго князя Зередъ-Джаба. Москов. Вѣдомости. 1843. № 6.

Изъ путеш. на Алтай г. *Розе.*

16234. Калмыцкіе улусы. *Костенковъ.* Астрахан. губ. вѣд. 1863. № 15 и 16.

***16235. Міротвореніе,** богословіе и метафизика калмыковъ. Восточн. Извѣстія. 1813. № 22; стр. 185—188. № 23; стр. 194—197 и № 24; стр. 201—204.

***16236. О вѣроисповѣданіи** калмыковъ. Восточн. Извѣстія. 1813. № 19; стр. 161—164 и № 20; стр. 169—171.

16237. Вѣроисповѣданіе калмыковъ. *Н. Навроцкій.* Астраханскія губ. вѣд. 1843. № 10; стр. 53—54.

16238. Вѣроисповѣданіе калмыковъ. Литер. Газета. 1843. № 22; стр. 441.

16239. О калмыцкомъ вѣроученіи и нѣкоторыхъ обрядахъ ихъ богослуженія. Статья *Пр.* Астраханскія губ. вѣд. 1845. № 17; стр. 107—110.

Опечатки см. въ № 45; стр. 312—313.

16240. Взглядъ на вѣру калмыковъ. *Любимъ Тарасенко-Атрѣшковъ.* Сѣв. Пчела. 1847. № 58.

***16241. Очеркъ** религ. состоянія калмыковъ. (Изъ записокъ *А. А. Бобровникова*).

Правосл. Обозрѣніе. 1865. № 7 и 8; стр. 335—352 и 495—510.

16242. Обряды калмыковъ. Воскресн. Досугъ. 1867. № 242 и 243.

16243. Санкеринъ-Курэдэ, калмыцк. икона. *Ф. Траилингъ*. Донской Вѣстникъ. 1869. № 21 и 24.—Всемірн. Иллюстрація. 1870. № 79.

*__16244. Изъ калмыцкой__ религіи. (Жертвоприношеніе.—Голъ-Тяху и опытъ калмыцко-русск. словаря). *Ф. Траилингъ*. Донск. епарх. вѣд. 1871. № 4; стр. 119—127. № 5; стр. 157 — 159. № 6; стр. 189—191. № 8; стр. 253—256. № 9; стр. 282—287 и № 10; стр. 316—320.

16245. О религіи калмыковъ. *А. Крыловъ*. Донскія обл. вѣд. 1872. № 24.

16246. Поѣздка въ Сумбе. (Описаніе мѣстности около озера Иссыкъ-Куля и ламайско-калмыцк. монастыря). *Я. Михайловскій*. Сѣв. Пчела. 1862. № 304.

16247. Описаніе Калмыцк. хурула. *Н. Н—цкій*. Астраханскія губ. вѣд. 1839. № 38; стр. 188—189.

*__16248. Нѣсколько__ словъ о хурулахъ, богослуженіи и празднествахъ, отправл. калмыками, кочующими въ Астрах. губ. Прот. *Парменъ Смирновъ*. Астраханскія епарх. вѣд. 1879. № 7—9, 15, 16, 19 и 20—25.

16249. Въ калмыцкомъ капищѣ. Статья *В. Д. Н.* (Немировичъ-Данченко?). Домашн. Бесѣда. 1877. № 7; стр. 214—216. Тоже. Миссіонеръ. 1877. № 23. Тоже. Сѣв. Звѣзда. 1877. № 34.

16250. Калмыцкій бакша. Донскія епарх. вѣд. 1878. № 100.

16251. Праздникъ въ калмыцк. улусѣ. *А. Гаряйновъ*. Сборникъ литерат. статей въ память Смирдина. Т. IV; стр. 227—237.

16252. Праздникъ въ калмыцк. степи. Статья *А. Б—ва*. Литерат. приб. къ Русск. Инвалиду. 1834. № 52; стр. 412—414.

16253. Калмыцкій престольный праздникъ. *Траилингъ*. Донскія войск. вѣд. 1866. № 31 и 32.

16254. Калмыцкій праздникъ Царанъ-Сара и Зула. *Палласъ*. Съ нѣм. *Ш.* Астраханскія губ. вѣд. 1846. № 26—29 и 31.

16255. Цаганъ-сара (у калмыковъ). *И. Ваниковъ*. Астрахан. Справ. Листокъ. 1883. № 32.

16256. Изъ прежняго быта калмыковъ-эмигрантовъ. Миссіонеръ св. *Вас. Покровскій*. Туркест. вѣдомости. 1872. № 19 и 23.

16257. Изъ быта калмыцкаго народа. (Разсказъ). *А. Воронцовъ*. Астрахан. епарх. вѣд. 1876. № 26; стр. 10—14.

16258. По вопросу о необходимости преобразованія быта калмыковъ. *А. Воронцовъ*. Астрахан. епарх. вѣд. 1878. № 49.

16259. Калмыки. (Ихъ жизнь, нравы и обычаи). Статья *П. С—ва*. Саратов. Справ. Листокъ. 1879. № 219 и Астрахан. Справ. Листокъ. 1879. № 129.

*__16260. Пиръ__ у владѣтельнаго калмыцкаго князя Сербиджебъ-Тюмень-Джиргалова. *А. Евреиновъ*. Современникъ. 1852. Т. 35; стр. 132—141.

16261. Калмыцкій балъ. Астраханск. губ. вѣд. 1838, къ № 41 (№ 27); стр. 143—144.

16262. Музыкальность калмыковъ. Иллюстрир. Газета. 1866. № 15.

16263. Свадебные обряды у алтайск. калмыковъ. *Н. Ананьинъ*. Томскія губ. вѣд. 1859. № 16.

16264. Описаніе погребальнаго препровожденія и обрядовъ, каковые имѣли калмыки при сожженіи тѣла Чакуръ-Ламы, недалеко отъ Спбурга, въ Маѣ мѣсяцѣ 1736 г. Кал. 1739 г. 6 стр. Собр. соч., выбр. изъ мѣсяцеслововъ; стр. 181—189.

16265. Погребеніе калмыцк. бакши (архіерея). Всемірн. Путешественникъ. 1869. № 16; стр. 255 и Донской Вѣстникъ. 1869. № 11.

16266. Калмыцкія поминки. *В. Гривинъ*. Донскія войск. вѣд. 1871. № 19.

16267. Калмыцкія поминки. *С. Матвѣевъ*. Кубанскія обл. вѣд. 1879. № 21.

16268. День на выставкѣ быта калмыцкаго народа. Статья *А. А—ва*. Вѣстникъ Московск. Политехн. выставки. 1872. № 79.

*__16269. Отчетъ__ по хозяйству калмыц. владѣльца полковника кн. Сербеджана Тю-

менева, за 1843 г. Записки Общ. сельск. хоз. Южн. Россіи. 1844. № 3; стр. 20—39.

16270. Состояніе животныхъ подъ властью калмыковъ. *Ф. Траилинъ.* Земледѣльческ. Газета. 1867. № 26.

***16271. Кара-Чаплаки.** *М. А. Измайловскій.* Журн. Коннозаводства. 1874. № 1; стр. 183—196.

О калмыц. коннозаводствѣ.

16272. Калмыцко-народныя сказанія. *С. А. Лебедевъ.* Астрахан. епарх. вѣд. 1886. № 23; стр. 888—893.

16273. Калмыцкая повѣсть. Бесѣда морскаго тэнгрія или духа. Перев. съ примѣч. пр. *П. Смирнова.* Астраханскія епарх. вѣд. 1886. № 15; стр. 517—522.

16274. Къ библіографіи калмыцк. сказокъ. *Н. Веселовскій.* Записки Восточн. отд. Имп. Русск. Археолог. Общ. 1890: Т. V. Вып. I. стр. 112—113.

***16275. Джангаръ.** Народная калмыцкая сказка. Дост. *Н. И. Михайловъ.* Перев. *А. Бобровниковъ.* Вѣстникъ Имп. Русск. Геогр. Общ. 1854. Ч. 12; стр. 99—128.

Джангаръ есть имя героя сказки, которая распѣвается джангарщиками въ родѣ нашихъ былинъ. Настоящее заглавіе сказки: Разсказъ о подвигахъ высокаго богдохана *Джангара.*

***16276. Калмыцкія** сказки, собранныя *Лерошъ.* Москва. 1872. Тип. Папирова. 4°. 36 стр. и 6 картинъ. (Напеч. 2.400 экз.).

16277. Калмыцкая сказка. Статья *Н.* Донская Пчела. 1876. № 70.

***16278. Калмыцкія** сказки. *А. Поздѣевъ.* Записки Восточн. отд. Имп. Русск. Археолог. Общ. 1889. Т. III, вып. IV; стр. 307—364. 1890. Т. IV, вып. III—IV; стр. 321—374.

16279. Опытъ калмыц. стихотворенія. Спбургскій Вѣстникъ. 1778. Ч. 1. № 3; стр. 230—232.

16280. Анекдотъ. Казанскія Извѣстія. 1811. № 8.

Мнѣніе калмыка о театрѣ.

***16281. Опытъ** перевода съ калмыцк. языка на русск. рукописи, подъ загл.: Посланіе св. славнаго Джебцуна Дамбы Ламы. Перев. прот. *Смирновъ.* Астраханскія епарх. вѣд. 1884. № 23; стр. 382—388.

***16282. Elementa** Calmucica. Cum tabula aeri incisa. *Th. S. Bayer.* Comment. Acad. Petropolit. T. VII; p. 345.

***16283. Voyage** chez les peuples Kalmouks et les Tatares. Berne. 1792. 8°.

***16284. Voyage** chez les Kalmouks. *Ambrosius Bergmann.* Traduit de l'allemand par *Moris.* Chatillon-sur-Seine. 1825. 8°.

Asiat. Вѣстникъ. 1826. № 3; стр. 187—189.

16285. Contes kalmouks. I. Le Khan voyageur. II. Le magicien à la tête de porc. Par *Ch. Beauquier.* Revue des trad. populaires. 1888. № 4; p. 229—236.

16286. Contes Kalmoucks. Revue Britannique. 1875. Mars et Juillet.

***16287. Sagas** from the far East; or Kalmouk and Mongolian traditionary tales. London. 1873. 8°.

***16288. Kalmückische** Lieder. Nach Pallas Sammlung. Von *Fr. Majer.* Asiat. Magazin. 1802. 1-e Bd; S. 547—554.

***16289. Schicksale** des Persers Wassilij Michailow unter den Kalmüken, Kirgisen und Chiwensern. *Ambrosius Bergmann.* Riga. 1804. 16°.

***16290. Nomadische** Streifereien unter den Kalmüken in den Jahren 1802, 1803. *Ambrosius Bergmann.* Vols. 1—4. Riga. 1804—1805. 8°.

16291. Die Kalmücken. Das Ausland. 1875. № 47.

***16292. Extra-Schreiben** aus Steinau in der Schlesien von 20 Julii 1707. Von den grausamen Verfahren der Moscowitischen Callmucker und Cossacken, um die Pohlnische Lissa und der Orten herum. Bresslau. 1707. 4°.

***16293. Beschreibung** des Leichen-Conducts und der Ceremonien, so die Calmucken bey Verbrennung der Leiche des Tschagur Lama, eines vornehmen Priesters ihres Götzen-Dienstes, im May Monath des 1736 Jahres, in der St.-Petersburgischen Gegend beobachtet haben. Kalender f. d. Jahr 1739.

***16294. Die bisher** unbekannte Lebensart und Sitten der Kalmucken bey der russisch-

kaiserlichen Armee. *Duval.* Merseburg. (1759). 4°.

*16295. **Die Mährchen** des Siddhi-Kür. Kalmükisch. X. Erzählungen. (Als Probe einer Gesammt-Ausgabe). *Bernh. Jülg.* Wien. 1861. fol.

Liter. Centralblatt. 1866. № 51.

*16296. **Merkwürdige** Nachrichten von seinem Leben und zwanzigjähriger Gefangenschafft die er....in der russischen Dienstbarkeit und der grossen asiatischen Tartarey unter den Kalmucken erduldet *Gottfr. Opitz.* Herausgegeben von einem seiner Freunde. Vols. 1—2. Breslau und Leipzig. 1748—1752. 8°.

16297. **Idem.** Vols. 1—2. Id. 1751—1752. 8°. Id. 2-te Aufl. Vol. 1. Leipzig. 1769. Vol. 2. Breslau und Leipzig. 1769. 8°.

*16298. **De Kalmukken.** Een tafereel der zeden, gewoonten, gebruiken enz. van dat volk. *Ambrosius Bergmann.* Naar het Hoogduitsche. Leuwarden. 1815. 8°.

*16299. **Idem.** Amsterdam. 1820. 8°.

*16300. **Ett uttog,** of några ifrån Steinau, den 20 Julij 1707 daterade bref, om dhe Muskowitiske Callmuckers och Cossakers grufweliga förfaranda. Stockholm. (1707). 4°.

*16301. **Berättelse,** om Ajuckiniska Calmuckiet. *J. Chr. Schnitscher.* Stockholm. 1744. 8°.

14 и 15) Камачинцы и камчадалы.

16302. **Камачинцы.** Кн. *Костровъ.* Москвитянинъ. 1851. Ч. 5. № 18. (Сент.). Кн. 2; стр. 100—110.

Эти инородцы бродятъ въ дремучей тайгѣ Канскаго округа. Численность всего этого племени не достигаетъ и 500 душъ. Въ статьѣ помѣщены этнограф. свѣдѣнія.

16303. **О происхожденіи** камчадаловъ. (Легендарное сказаніе). Статья *К — на.* Одесскій Вѣстникъ. 1882. № 195.

16304. **О камчадалахъ.** Русскій Инвалидъ. 1849. № 161.

16305. **Народы** Россіи. 17) Камчадалы. (Съ рисункомъ). *В. Немировичъ-Данченко.* Нива. 1874. № 7; стр. 106—108 и № 8; стр. 122—123.

*16306. **Народы** Россіи. Камчатка и камчадалы съ курильцами. *Н. Александровъ.* Семья и Школа. 1875. № 8, кн. 1; стр. 34—73.

16307. **Народы** Россіи. Камчадалы. Природа и Люди. 1880. № 5; стр. 1—10.

16308. **Камчадалы** при дворѣ Анны Ивановны и Елизаветѣ Петровнѣ. *А. Сгибневъ.* Древн. и Нов. Россія. 1877. Т. 1. № 2; стр. 224.

*16309. **Камчатка** и ея жители. *О. Тимофѣевскій.* Морской Сборникъ. 1886. Т. 215. № 8; стр. 47—60.

*16310. **Добродѣтели** отдаленныхъ жителей Россіи. Выписки изъ путешествія капитана *Крузенштерна.* Русскій Вѣстникъ. 1811. Ч. 15. № 8; стр. 9—26.

1) О свойствахъ камчадаловъ.
2) Любовь чукчей къ справедливости.

*16311. **Камчатскіе** обычаи. (Извлечено изъ рукописи, помѣщенной въ «Литер. Газетѣ» (Варшавской). 1821. № 6. Подлинникъ *Іосифа Копеца.* Съ польск. *В. Анастасевичъ.* Сибир. Вѣстникъ. 1821. Ч. 14; стр. 275—287.

1) Юрты.—2) Описаніе камчадальской свадьбы. — 3) Похороны. — 4) Земледѣліе.— 5) Описаніе сочинителева ѣздоваго снаряда.

16312. **Письмо** изъ Камчатки. Сѣв. Пчела. 1832. № 35.

Помѣщены свѣдѣнія о камчадалахъ.

16313. **Первые** успѣхи просвѣщенія между камчадалами въ царств. имп. Елизаветы Петровны. *К. Каневскій.* Сѣв. Пчела. 1845. № 18.

16314. **Идолопоклонническое** вѣрованіе камчадаловъ. (Этнограф. очеркъ). Калейдоскопъ. 1861. № 9; стр. 69—71.

16315. **Камчатскіе** идолы. Живоп. Сборникъ. 1857; стр. 235—239.

16316. **Добрый** камчадальскій геній. (Этнограф. очеркъ). Калейдоскопъ. 1861. № 29; стр. 227—228.

16317. **Зимнія** жилища камчадаловъ. Иллюстр. Газета. 1866. № 16.

16318. **О стихотворствѣ** камчадаловъ. *А. Сумароковъ.* Трудолюб. Пчела. 1759. № 1; стр. 63.

16 и 17) Карагасы и кашинцы.

***16319. О карагасахъ.** *Ю. П. Штубендорфъ.* Вѣстникъ Русск. Географ. Общ. 1854. Ч. 12; стр. 223—246.

Нынѣшніе карагасы представляютъ весьма малочисленный остатокъ племени, бродящій въ тайгѣ рѣкъ Оки,—Уды, Бирюсы и Кана, вытекающихъ изъ Саянскаго хребта. Въ настоящей статьѣ описывается наружность карагасовъ, ихъ языкъ, жилища, одежда, пища, сговоръ и бракъ, болѣзни и леченіе, звѣриный промыселъ, занятія, пѣсни, пѣніе (представлено 4 такта музыки).

***16320. О карагасахъ.** Этнограф. Сборникъ. 1858. Вып. 4; стр. 1—18.

***16321. Нижнеудинскіе карагасы.** Свящ. *П. Преловскій.* Записки и труды Иркутск. стат. комит. 1869. Вып. 4-й; стр. 1—30.

16322. Карагасы, племя сибирск. инородцевъ. Кн. *Н. Костровъ.* Иллюстр. Газета. 1871. Т. 28. № 43 и 44.

16323. Замѣтка о карагасахъ. Сибирь. 1877. № 8.

16324. Карагасы. *Firma Ripes.* Сибирь. 1885. № 48.—1886. № 15—16.

16325. Среди инородцевъ. У карагасовъ. *С. М—г.* Мірской Вѣстникъ. 1885. № 3; стр. 35—49.

16326. У карагасовъ. *К. Шл—ръ.* Восточн. Обозрѣніе. 1888. № 49.

16327. Die Karagasen des kleinen Altaigebirges. Von *A. Kolm.* Globus. 1873. № 4.

16328. Die Kaschinzen in Süd Sibirien. Von *L. v. Strümpell.* Globus. 1876. 29 Bnd. № 24.

18) Киргизы *).

***16329. Извѣстія** Амстердамск. биргермейстера *Н. Витзена* (Witsens); въ Сѣв. и Вост. Тартаріи: о киргиз. и башкир. народахъ. Історич., генеалогич. и географ. примѣчанія въ Вѣдомостяхъ. 1734. Ч. 29; стр. 115, ч. 30; стр. 119 и ч. 31; стр. 123.

***16330. Записки** доктора *Саввы Большаго*: о приключеніяхъ его въ плѣну у киргизъ-кайсаковъ въ 1803 и 1804 г. Съ замѣч. о Киргизъ-Кайсацкой степи. Сынъ Отечества. 1822. Ч. 76. № 11; стр. 168—177. № 12; стр. 213—220. № 14; стр. 289—303. Ч. 77. № 15; стр. 24—34. Ч. 80. № 35; стр. 49—68.

16331. О древнѣйшемъ жилищѣ киргизовъ. *Степановъ.* Москов. Вѣстникъ. 1828. Ч. 7. № 3; стр. 344—351.

По поводу статьи г. *Левшина*: о имени киргизъ-кайсацкаго народа, помѣщ. въ 16-мъ № «Московск. Вѣстника», гдѣ находится мнѣніе *Клапрота*: о прежнемъ жилищѣ этого народа.

***16332. Очеркъ** исторіи киргизовъ. Журн. для чт. воспитан. военно-учебн. заведеній. 1849. Т. 78. № 309; стр. 40—60.

***16333. Слѣды** Дештъкипчака и Внутр. Киргизъ-Кайсацкая орда. *А. А. Терещенко.* Москвитянинъ. 1853. Т. 11.

***16334. Библіотека** вост. историковъ. *И. Березинъ.* Т. III, гл. 1. Исторія *Абуль-Гази.* Казань. 1854. 8°.

Помѣщены, между прочимъ, свѣдѣнія о киргизахъ и каракиргизахъ.

***16335. Историческія** извѣстія о киргизъ-кайсакахъ и сношеніяхъ Россіи съ Среднею Азіею, со времени кончины Абулъ-Хайръ-хана (1748—1765 г.). Соч. *В. В. Вельяминова-Зернова.* Т. 2. Тетр. 1. Уфа. Въ губ. тип. 1855. 16°. 64 стр.

Перепечатано изъ Оренбургскихъ губ. вѣд. 1853. Изд. остановилось по причинамъ, не зависящимъ отъ автора, но теперь болѣе неимѣю-

---

*) Вслѣдствіе затрудненій распредѣленія инородцевъ: калмыковъ, киргизовъ и самоѣдовъ, на обитающихъ въ Европ. и Азіат. Россіи, по смыслу однѣхъ только заглавій, у меня, какъ я уже упомянулъ выше, вкрались ошибки. Нѣкоторыя статьи о вышеупомянутыхъ инородцахъ сибирскаго происхожденія вѣроятно, пропущены, другіе же, обитающіе въ Европ. Россіи, помѣщены ошибочно. Желающимъ имѣть полныя свѣдѣнія о киргизахъ, рекомендую весьма полную и прекрасно составленную книгу *А. Харузина*, Библіогр. указатель статей, касающ. этнографіи киргизовъ и каракиргизовъ, съ 1734—1891 г. Москва. 1891. 8°, 68 стр. Что же касается до другихъ упоминаемыхъ мною инородцахъ, то во 2-мъ т. Азіатской моей библіографіи, будутъ по возможности помѣщ. полные списки инородцевъ какъ Европейской, такъ и Азіатск. Россіи. Кромѣ того, у меня приготовленъ къ печати новый трудъ: Библіографическій указатель этнографической литературы. Матеріалы для этнограф. словаря, куда войдутъ свѣдѣнія о всѣхъ вообще инородцахъ, обитающихъ въ Россіи.

щимъ силы. 1-й томъ (131 стр.) и приложеніе къ нему (48 стр.) изданъ въ 1853 г.

Москвитянинъ. 1854. Т. 1. № 3 и 4. (Февр.). Кн. 1 и 2; стр. 29—31.

16336. Матеріалы для исторіи Киргиз. степи. Сборникъ газеты «Сибирь». Т. 1.

16337. О положеніи киргизъ-кайсаковъ, перешедшихъ въ XVIII ст. въ предѣлы Томск. губ. *И. Русановъ*. Томскія губ. вѣд. 1862. № 32—33.

***16338. Письма** изъ Зауральской степи. (О положеніи киргиз. народа, во время присоединенія его къ Россіи и о причинахъ этого событія). Султанъ *Мендали Пиралиевъ*. (В. В. Григорьевъ?). День. 1862. № 32 и 35. — Тоже. Оренбург. губ. вѣд. 1862. № 21.

***16339. Очерки** исторіи киргиз. народа съ 1732 до 1863 г. *Н. Маевъ*. Матеріалы для статист. Туркест. края. Вып. II. 1873.

16340. Очеркъ исторіи киргиз. народа (съ 1732 по 1868 г.). Статья *М.* Туркест. вѣдомости. 1871. № 3. (Въ 4-мъ № поправка).

16341. Депутація изъ Киргиззайсанск. края. Всемірн. Иллюстрація. 1873. № 219.

***16342. Чуть-чуть** не попался. (Эпизодъ изъ борьбы русскихъ съ киргизами въ началѣ 70-хъ годовъ). *Н. Стремоуховъ*. Вѣкъ. 1882. № 5; стр. 933—948.

***16343. О древнихъ** союзахъ киргизъ-кайсаковъ. Историч. очеркъ. Спб. 1886. Тип. С. Добродѣева. 8°. 101 стр. (100 экз.).

***16344. Къ исторіи** Пугачевск. бунта. Въ степи у киргизъ-кайсаковъ. Сообщ. *В. Спѣжневскій*. Русск. Старина. 1890. Т. 65. № 3; стр. 790 — 796. Т. 66. № 4; стр. 107—119.

16345. Учтивость Киргизск. хана г. Фуксу. Заволж. Муравей. 1832. Ч. 2. № 13; стр. 734—736.

16346. Русскій гость у киргиз. хана. Саратовскія губ. вѣд. 1845. № 49.

***16347. Пребываніе** въ Казани киргиз. хана Джеанъ-Гиря. *К. Фуксъ*. Казанскій Вѣстникъ. 1826. Ч. 18, кн. 12; стр. 209—232.

16348. Аулъ султана Чынгыза Валиханова, сына покойнаго владѣтеля Средн. орды Вали-хана. Статья *С — я*. Одесск. Вѣстникъ. 1842. № 74; стр. 344.

16349. Страница изъ жизни Ильки. *А. Головачевъ*. Русскія Вѣдомости. 1890. № 339.

16350. Смерть киргиз. пѣвца Улгенбея. *А. Ивановскій*. Русскія Вѣдомости. 1890. № 327. — Тоже. Киргизск. Газета. 1890. № 52 и 1891. № 1 и 2.

16351. Воспоминаніе о Муссѣ Чармановичѣ Чортановѣ (киргизѣ). Акмолинскія обл. вѣд. 1885. № 38 и 39.

***16352. Киргизъ-кайсаки** большой, средней и малой орды. Сибир. Вѣстникъ. 1820. Ч. 9; стр. 51—58, 93—124, 167—196. Ч. 10; стр. 211—234, 285—292 и 343—357.

***16353. О киргизцахъ.** *Германъ*. Вѣстникъ Европы. 1821. Ч. 119. № 20; стр. 314—321. Ч. 122. № 22; стр. 123—138. — 1822. Ч. 122. № 3; стр. 217—227. № 4; стр. 290—305 и ч. 127. № 22; стр. 134—138.

***16354. Объ имени** киргизъ-казакскаго народа и отличіи его отъ подлинныхъ или дикихъ киргизовъ. *А. Левшинъ*. Московск. Вѣстникъ. 1827. Ч. 4. № 16; стр. 432—451.

Этому народу даютъ въ Европѣ чужое имя, которымъ ни сами они себя, ни сосѣди, исключая русскихъ, ихъ не называютъ. Оно составлено изъ двухъ словъ: киргизъ и кайсакъ. Киргизъ есть названіе народа совсѣмъ другаго, народа, извѣстнаго не связями, но древнею своею враждою съ киргизъ-кайсаками, и до нынѣ существующаго, подъ именемъ кара (черныхъ) киргизовъ, закаленныхъ киргизовъ и бурутовъ. Слово-же кайсакъ или касакъ есть испорченное казакъ, котораго древность восходитъ далѣе Р. Хр.

***16355. Описаніе** Чжунгаріи и вост. Туркестана. Монахъ *Іакинфъ*. Переводъ съ китайск. 1 часть. Спб. 1829. 8°.

Въ этомъ описаніи двѣ главы посвящены киргизамъ.

***16356. Киргизъ-кайсакъ.** Статья *В. У.* Москов. Телеграфъ. 1829. Ч. 28. № 14; стр. 35—56 и № 15; стр. 165—182.

***16357. О киргизъ-кайсакахъ** средн. орды. Сынъ Отечества. 1829. Ч. 126. Т. 4. № 26; стр. 342—354.

*16358. **Записки** ген.-маіора *Броневскаго*: о киргизъ-кайсакахъ средней орды. Отечеств. Записки. 1830. Ч. 41; стр. 400—420, ч. 42; стр. 75—98, 162—194, 357—364 и ч. 43; стр. 70—97 и 194—285.

Ч. 41. Границы, происхожденіе, народныя преданія, исторія, переселенія, ханы. Ч. 42. Солтаны, ходжы, муллы, телентуты или невольники, торгъ ими, работники, исчисленіе народа и скота, художества и ремесла, земледѣліе, скотоводство. Ч. 43. Промыслы, образъ жизни, баранта, нравы, обряды духовные, рожденіе младенцевъ, обрѣзаніе, сватовство и свадьбы, похороны, женщины, болѣзни и леченіе, шаманы, удовольствія, торговля, мѣстоположеніе степи, заняти. Среднею Киргиз. ордою, памятники древности, законы и судъ.

*16359. **Описаніе** киргизъ-кайсацкихъ ордъ и степей. Журн. Минист. Внутр. Дѣлъ. 1833. Ч. VIII.

Изъ соч. г. *Левшина*.

16360. **Киргизъ-кайсаки.** Статья г. *О.* Дѣтская Библіотека. (А. Очкина). 1837. Ч. 1; стр. 11—43.

*16361. **О населеніи** киргизск. степей, занимаемыхъ Внутр. малою ордою. *Н. В. Ханыковъ*. Журн. Минист. Внутр. Дѣлъ. 1844. Ч. 8. № 10; стр. 3—60.

16362. **О киргизахъ.** Саратовскія губ. вѣд. 1844. № 7.

16363. **Алтобаръ.** Разсказъ старика. Тамбовскія губ. вѣд. 1847 къ № 44 и 45.

О киргизахъ.

16364. **Нѣчто** о киргизцахъ (sic). *И. К—ъ*. Оренбургскія губ. вѣд. 1849. № 39.

16365. **Киргизы** и киргиз. край. Русск. Энциклоп. словарь. Отд. 2. Т. 3; стр. 165—169.

*16366. **Записки** купца *Жаркова*. Библ. для чт. 1854. Т. 124, отд. 1; стр. 211—244. Т. 125, отд. 1; стр. 82—104 и 184—228. Т. 126, отд. 1; стр. 209—260. (Былъ отд. оттискъ. Спб. 1852. 8°).

1. Киргизы. 2. Джамгынъ. 3. Степныя молнницы и пр.

1) Библ. для Чтенія. 1852. Т. 114; стр. 123—144. Т. 115; стр. 1—44.
2) Отеч. Записки. 1852. Т. 84; стр. 81.

*16367. **Замѣчанія** о Киргиз. степи. Астраханск. губ. вѣд. 1856. № 1, 3 10, 11, 14, 22, 25, 29, 30 и 34.

Описаніе дороги, образа жизни, нравственности, законовъ, вѣры, народоправленія и внутренняго состоянія Киргизской орды. О воинскомъ состояніи и образѣ веденія войны.

16368. **Путешествующіе** киргизы. (По Россіи). *П. А. Небольсинъ*. Русск. Вѣстникъ. 1860. Т. 29. № 17. Кн. 1. (Современная лѣтопись). 1860; стр. 41—49.

16369. **Киргизоманія.** *І. Желѣзновъ*. Русск. Вѣстникъ. 1860. Т. 30. № 21, кн. 1. (Современная Лѣтопись). 1860; стр. 45—51.

16370. **По поводу** статьи г. Небольсина «Путешествующіе Киргизы». Русскій Вѣстникъ. 1860. № 17.

16371. **По поводу** статьи: «Путешеств. Киргизы.» *Л. Плотниковъ*. Русск. Вѣстникъ. 1860. Т. 30. № 23 и 24, кн. 1—2. (Современ. Лѣтопись); стр. 245—277.

16372. **Портреты** киргизской депутаціи. Статья *А. М.* Иллюстрація. 1860. Т. 5. № 116. Рисунокъ. № 115.

16373. **Замѣтки** киргиза о киргизахъ. *Хаджа-Мухамедъ-Салихъ-Бабаджановъ*. Сѣв. Пчела. 1861. № 4.

16374. **Аппеляція** киргиза къ публикѣ по поводу статьи «Русскаго Вѣстника», подъ заглавіемъ: «Киргизоманія». *Мухамедъ-Салихъ-Бабаджановъ*. Сѣв. Пчела. 1861. № 138.

16375. **Нѣсколько** словъ о киргизахъ, бывшихъ въ С.-Петербургѣ, въ 1860 году. Статья *Р.* Русск. Худож. Лист. 1861. № 21.

Съ рисунками: типовъ киргизъ-кайсаковъ, подвластныхъ Россіи, и перекочевки киргизскаго семейства. Историч. очеркъ Киргизск. орды.

16376. **О киргизахъ** Бухтарминскаго края. Свящ. *Арс. Ивановскій*. Томскія губ. вѣд. 1861. № 15.

16377. **Киргизы.** —*кова*. Воскресный Досугъ. 1864. Т. 3. № 72 и 73; стр. 347—351 и 357—362. (Съ рисунк.).

*16378. **Киргизскіе** очерки. *А. К. Гейнсъ*. Воен. Сборникъ. 1866. № 1, 6, 7 и 8 (Т. 47, 48 и 49); стр. 145—178, 305—342, 99—127 и 243—272.

*16379. **Киргизы.** *М. Михайловъ*. Литер. Библіотека. 1867. Т. 6. № 12; стр. 281—291.

*16380. **Описаніе** киргисъ-кайсаковъ. Сост. *П. Казанцевъ*. Спб. Въ тип. товар. «Общ. Польза». 1867. Мал. 8°. VIII и 231 стр. Ц. 75 к.

16381. **Киргизская** степь и ея обитатели. *А. Нисченковъ*. Всемірн. Иллюстрація. 1869. № 41.

16382. **Киргизы** Большой орды (съ портрет.). Воскресн. Досугъ. 1870. № 20.

16383. **О кочевьяхъ** киргизъ Акмолин. и Семипалат. обл.: лѣтнія перекочевки по степи и зимнія стойбища. *И. Ф. Русановъ*. Томскія губ. вѣд. 1870. № 41 и 42.

16384. **Киргизы**. Иллюстрир. Газета. 1871. Т. 27. № 20 и 21.

16385. **Киргизы**. Этнограф. очеркъ. Туркест. вѣдомости. 1872. № 1 и 2.

16386. **По кочевьямъ** киргизовъ на сѣверо-востокъ и востокъ отъ Тамды. *А. Хорошхинъ*. Туркест. вѣдомости. 1872. № 46.

16387. **Киргизы**. Нива. 1873. № 5 и 8.

16388. **Киргизы**. *Аштонъ Дилкъ*. Виленскій Вѣстникъ. 1875. № 29 и 31.

16389. **Киргизы** Малой орды. Живоп. Обозрѣніе. 1876. № 25.

16390. **О киргизахъ** и области, ими занимаемой. Акмолин. обл. вѣд. 1877. № 8 и 9.

16391. **Среди** киргизъ. *Кара-Ибанъ*. Оренбург. Листокъ. 1878. № 4, 5 и 6.—1879. № 15.

*16392. **Киргизы**. Этнограф. выставка 1867 г. Имп. Общ. любит. Естествознанія. Извѣстія И. Общ. любит. Естествозн. Антроп. и Этнограф. Т. XXIX. Москва. 1878.

*16393. **Киргизы**. Этнограф. очеркъ. *Шиле*. Природа и Люди. 1879. № 4; стр. 1—58.

*16394. **Киргизка**. Соч. *Т. Толычевой*. Москва. 1880. Тип. Гатцука. 8°. 8 стр.

*16395. **Народы** Россіи. Киргизы. Досугъ и Дѣло. 1880. 8°; стр. 1—58.

16396. **Повѣствованіе** иностранцевъ о киргизскомъ бунтѣ 1869. (Письмо современника). *Бонифатій Карповъ*. Оренбург. Листокъ. 1881. № 19.

Изъ путеш. г. *Финша*.

16397. **Киргизы** Зайсанскаго приставства. Сибирск. Газета. 1881. № 31.

*16398. **Киргизы**. Этнолог. очеркъ. *Н. Зеландъ*. Записки Западно-Сибирск. отд. Русск. Географ. Общ. Кн. VII, вып. II. (1885); стр. 1—78 и 7 табл.

*16399. **Киргизы** Акмолинской обл. Правительств. Вѣстникъ. 1885. № 8, 9 и 13.

16400. **Въ плѣну** у киргизовъ. Разсказъ казака. Восточн. Обозрѣніе. 1886. № 36.

*16401. **О киргизахъ** и вообще о подвластныхъ Россіи мусульманахъ. *Н. Н. Балкашинъ*. Спб. 1886. Тип. Мин. Внутр. Дѣлъ. 8°. 1, 56 и I стр. (50 экз.).

*16402. **Киргизы**. *А. Е. Алекторовъ* Оренбургск. Листокъ. 1886. № 13—20 и 22—25.

16403. **Киргизы** Акмолинск. обл. Акмолинскія обл. вѣд. 1887. № 9.

16404. **Поѣздка** къ киргизамъ на озеро Норъ-Зайсанъ. *А. Ивановскій*. Русскія Вѣдомости. 1887. № 328.

16405. **Очерки** о киргизахъ. Акмолин. обл. вѣд. (Особ. прибавл.). 1888. № 28.

16406. **Степные** киргизы. *Русскій киргизъ*. Сибир. Вѣстникъ. 1888. № 47.

16407. **Сообщеніе** о поѣздкѣ г. Петри въ Киргизск. степи. Екатеринбург. Недѣля. 1889. № 25.

*16408. **Отъ Орска** до Казалинска. Изъ воспоминаній случайнаго туриста. *О. Щ.* Туркест. Вѣдомости. 1889. № 33, 36, 42 и 43.

О киргизахъ.

*16409. **Въ киргизской** степи. *Ю. Петри*. VIII съѣздъ русск. естествоиспыт. и врачей. Спб. 1890.

16410. **Изъ путевыхъ** записокъ миссіонера. (Въ гостяхъ у киргизъ). Миссіонеръ свящ. *Сергій Ивановскій*. Сибир. Вѣстникъ. 1888. № 9 и 10.

*16411. **О типѣ** киргизовъ. *А. Н. Харузинъ*. VIII съѣздъ русск. естествоиспыт. и врачей. 1890 г.

16412. **Областные** киргизы. *А. Жакмонъ*. Московскія Вѣдомости. 1890. № 161 и 173.

16613. Страшенъ сонъ да милостивъ Богъ. Свящ. *Сергій Ивановскій*. Сибир. Вѣстникъ. 1890. № 22.

По поводу статьи *Алимбекова* о киргизахъ въ Сибир. Вѣстн. 1869 г.

16414. Байгуши. *В. Балахонцевъ*. Семипалат. обл. вѣд. 1879. № 9.

Байгуши: киргизы, обитающіе на правомъ и лѣвомъ флангахъ Сибир. каз. войска.

16415. Записки И. Русск. Географ. Общ. Кн. 5. Москвитянинъ. 1851. Ч. 4. № 15; стр. 330—337. Ч. 5. № 19—20; стр. 673—691.

Между прочимъ о статьѣ г. *Ханыкова* о дикокамен. киргизахъ.

***16416. Свѣдѣнія** о дикокаменныхъ киргизахъ. (Доставлено ген.-губернат. Зап. Сибири). Записки Русск. Географ. Общ. 1851. Кн. 5; стр. 140—153.

1) Политическое состояніе.—2) Число жителей.—3) Границы.—4) Орографія и гидрографія.—5) Сообщенія.—6) Естественныя произведенія.—7) Древности.—8) Климатъ.—9) Этнографическія свѣдѣнія.—10) Занятія, промышленность и торговля.

***16417. О дикокаменныхъ** киргизахъ Ханыкова. Статья *Z*. Записки Русск. Географ. Общ. 1851. № 5.

***16418. Дикокаменная** орда. Изъ статьи г. *Валиханова* о Джунгаріи, помѣщ. въ Запискахъ И. Русск. Географ. Общ. Сѣв. Пчела. 1861. № 192.

16419. Этнографическія замѣтки о Зачуйскомъ краѣ. *С—овъ*. Извѣстія И. Русск. Географ. Общ. 1865. Т. 1. № 8.

О каракиргизахъ.

16420. Свѣдѣнія о дикокамен. киргизахъ. *Г. Бардашевъ*. Туркест. вѣдомости. 1870. № 15.

***16421. Замѣтки** о дикокамен. киргизахъ. *Г. Бардашевъ*. Матеріалы для Статистики Туркест. края. Ежегодникъ. 1874. Вып. III.

***16422. Байтукъ-Батуръ.** (Разсказъ изъ Кара-Киргизск. жизни, 1867 г.). *А. Хорошкинъ*. Туркест. вѣдомости. 1872. № 43.

***16423. Кара-Киргизы.** (Этнографич. очеркъ). *Г. Запряжскій*. Туркестан. вѣдомости. 1874. № 41, 42, 44 и 45.

16424. О киргизахъ. Кара-калпаки и киргизъ-кайсаки. Дѣти степей. *П. Б—нъ*. Казанскія губ. вѣд. 1887. № 52.

***16425. Киргизы** и кара-киргизы Сыръ-Дарьинской области. *Н. И. Гродековъ*. Т. I. Юридическій бытъ. Ташкентъ. 1889. 8°. VI, 298 и 205 стр. (съ 12 рисунк. и картин.).

1) Записки Вост. отд. И. Русск. Археологич. Общ. Т. V. Вып. 1; стр. 115—122.
2) Историч. Вѣстникъ. 1889. Т. 38. № 11; стр. стр. 434—436. (Рец. А. *Б—ва*).
3) Этнограф. Обозрѣніе. 1889. Кн. 2; стр. 227—230. (Рец. А. Х.).

16426. Религія и легенды, похороны и рожденіе у киргизовъ. *М. Шестаковъ*. Записки Зап.-Сибир. отд. И. Русск. Геогр. Общ. Кн. VIII, вып. 1. Протоколы; стр. 29. Омскъ. 1886.

16427. Замѣтка о религіи киргизъ. Статья *Д. К—аго*. Акмолин. обл. вѣд. 1880. № 45.

16428. Проповѣдники новаго ученія (въ Киргиз. степи). Туркест. вѣдомости. 1870. № 14.

16429. О муллахъ въ Киргиз. степи. *Ш. Ибрагимовъ*. Туркест. вѣдомости. 1871. № 14.

16430. О муллахъ въ Киргизской степи. *Ш. Ибрагимовъ*. Матеріалы для статист. Туркест. края. Ежегодникъ. 1874. Вып. III.

16431. Киргизы-паломники. Статья *Б—ова*. Оренбург. Листокъ. 1876. № 13.

***16432. Киргизъ** на поклоненіе св. мѣстамъ русскимъ и палестинскимъ. Свящ. *А. Сулоцкій*. Москвитянинъ. 1853. Т. 6. № 21 (Ноябрь). Кн. 1; стр. 19—26.—

16433. Тоже. Иркут. епарх. вѣд. 1872. № 3, 4, 7, 8 и 9.

***16434. Киргизскіе** шаманы. (Отрывокъ изъ записной книжки). *Матвѣй Ястребовъ*. Москвитянинъ. 1851. Ч. 2. № 8 (Апр.), кн. 2; стр. 301—311.

***16435. Нравы** и обычаи киргизцевъ.—Избраніе начальниковъ.—Раздоры ихъ.—Примѣры жестокости.—Строгая политика китайцевъ въ отношеніи къ киргизцамъ. Перев. *А. Каменскій*. Сѣв. Архивъ. 1826. Ч. 22; стр. 268—281.

Изъ путешествія въ Бухару барона *Мейендорфа*, изд. на франц. языкѣ.

*16436. **Этнографическое** извѣстіе о киргизъ-кайсацкихъ или киргизъ-казачьихъ ордахъ. (Выписки изъ большаго соч. *А. И. Левшина*. Литер. Газета. 1831. Т. 3. № 2; стр. 11—12 и № 3; стр. 19—22.

16437. **Письмо** къ изд. изъ Петропавловской крѣпости. *Сейфулинъ*. Сынъ Отечества. 1830. Ч. 136. (Т. 14). № 37; стр. 253—255.

Описанъ бытъ киргизовъ.

16438. **Замѣтки** киргиза о житьѣ-бытьѣ и участи его родичей. Письма 1 и 2. *Ходжа-Мухаммеда-Салиха-Бабаджанова*. Спбургск. Вѣдомости. 1861. № 136.

16439. **Кочевой** бытъ и изслѣдованія въ степяхъ. *Н. Я.* (Ядринцевъ?) Восточн. Обозрѣніе. 1866. № 12.

16440. **Жизнь** въ Киргизск. степяхъ. (Изъ «Gartenlaube»). Бирж. Вѣдомости. 1867. № 108.

16441. **Шайтанъ**. Черта киргиз. нравовъ. Статья *К. А.* Воскресн. Досугъ. 1868. № 269.

16442. **Киргизы** и жизнь ихъ. Нива. 1870. № 40.

16443. **Киргизскій** бытъ. *П. А. Шино*. (Шашино). Дѣтск. Чтеніе. 1871. Т. 6. № 7; стр. 73—84.

16444. **Народные** киргиз. обычаи. Енисейскія губ. вѣд. 1871. № 25.

16445. **Изъ киргизскаго** быта въ степи. *А. Шустовъ*. Ирбитск. Ярмар.. Листокъ. 1871. № 9, 10 и 15.

*16446. **Народные** киргиз. обычаи. Семипалат. обл. вѣд. 1871. № 5—7, 10, 33 и 37.

*16447. **Этнографическіе** очерки киргизскаго народа. *И. И. Ибрагимовъ*. Русскій Туркестанъ. (Сборникъ). 1871. Вып. 2; стр. 120—152.

*16448. **Народные** обычаи, имѣвшіе, а отчасти и нынѣ имѣющіе въ Малой Киргизской ордѣ силу закона. Записки Оренбургск. отд. Русск. Географ. Общ. 1871. Вып. 1; стр. 47—167.

16449. **Изъ киргизскихъ** нравовъ. Статья *Н. П...ва*. Семипалат. обл. вѣд. 1873. № 37.

16450. **Аристократическая** каста въ Кунградскомъ родѣ. Султанъ *А. Нурекинъ*. Туркест. вѣдомости. 1873. № 43.

*16451. **Бытъ** кочеваго населенія долины Чу и Сырь-Дарьи. *Г. Загряжскій*. Туркест. Вѣдомости. 1874. № 25 и 27—32.

16452. **Кое-о-чемъ** изъ киргиз. жизни и о кумысѣ. Статья *Ник—ва*. Уральскія войск. вѣд. 1874. № 21.

*16453. **Очерки** быта киргизовъ. *И. Ибрагимовъ*. Древн. и Нов. Россія. 1876. Т. 3. № 9; стр. 51—63.

16454. **Съ береговъ** Иртыша. Сибирь. 1876. № 33.

Суевѣрія киргизовъ.

16455. **Изъ киргизской** жизни. Туркест. вѣдомости. 1876. № 17.

16456. **Обычаи** киргизовъ Семипалат. обл. Статья *П.* Русск. Вѣстникъ. 1878. № 9; стр. 22—66.

16457. **Виды** и типы Зап. Сибири. *Л. Полторацкая*. Антрополог. выставка. Т. III. Ч. 2. Москва. 1879—1880. Изв. Имп. Общ. любит. Естествозн., Антропол. и Этногр. Т. XXV. Ч. II. Труды Антрополог. отд. Т. 5.

16458. **Лѣшій**, изъ быта киргизъ «Новой линіи». *Ив. Райскій*. Оренбург. Листокъ. 1880. № 33.

*16459. **О бытѣ киргизовъ** Тургайской обл. *Б. Юзефовичъ*. Русск. Вѣстникъ. 1880. № 4; стр. 799—832.

16460. **Къ характеристикѣ** обитателей Киргиз. степи. Статья *П. И.* Астраханск. Справ. Листокъ. 1882. № 128.

16461. **Изъ киргизской** жизни. *С. А—ъ*. Уральскія войск. вѣд. 1885. № 5 и 6.

16462. **Интересный** обычай у киргизовъ. *Степнякъ*. Сибир. Вѣстникъ. 1887. № 43.

16463. **Семейная** жизнь киргизовъ. Статья *Н. Г.* Томскія епарх. вѣд. 1887. № 8; стр. 1—5 и № 19; стр. 1—4.

16464. **Киргизскіе** обычаи. *А. Б.* Новое Время. 1889. № 4899.

*16465. **Нѣсколько** вопросовъ по изученію повѣрій, сказокъ, суевѣрныхъ обычаевъ и обрядовъ у киргизовъ и сибирскихъ татаръ. *Г. Н. Потанинъ*. Записки Зап.-

Сибир. отд. Имп. Русск. Географ. Общ. Т. 10; стр. 26—36.

16466. Старый барантачъ. Разсказъ изъ киргиз. жизни. *Забытый*. Сибир. Вѣстникъ. 1890. № 42.

***16467. Замѣтки** о жизни киргизъ въ степныхъ областяхъ Зап. Сибири. *Полусвѣтлая восточная звѣзда*. Сибирск. Вѣстникъ. 1890. № 20, 21 и 22.

***16468. Образъ** жизни киргизовъ.—Киргиз. пѣснь.—Чѣмъ питаются киргизы.—Баранта и пр. Оренбург. Листокъ. 1890. № 16—20, 22, 23, 25, 30 и 32.

16469. Арасланъ-Бабръ. *Кафтанникова*. Заволжскій Муравей. 1833. № 5.

***16470. Киргизскій** туй. *М. Я. Китмары*. Журн. Министр. Внутр. Дѣлъ. 1849. Ч. 25. № 1; стр. 24—61.

16471. Баксы. Разсказъ изъ киргизской жизни. Иллюстр. Семейн. Листокъ. 1860.

16472. Джютъ и буранъ. Изъ записокъ о Зап. Сибири. *Н. Фридериксъ*. Русскій Міръ. 1861. № 96.

16473. Семейная распря въ Киргизъ-Кайсацк. степи. Часъ Досуга. 1861. № 9 и 10.

16474. 1. Султанжанъ—2. Курбенъ-байрамъ. *К. Калачевъ*. Библ. для Чтенія. 1862. № 11; стр. 227—231.

16475. Джамиля. Семипалатин. обл. вѣд. 1873. № 37.

О половыхъ отношеніяхъ у киргизовъ.

16476. Падшай. (Случай изъ быта киргизъ). Иллюстрир. Недѣля. 1875. № 13 и 14.

16477. Цикловый годъ у киргизовъ и другихъ народовъ Средн. Азіи. *Ю. Казбековъ*. Туркест. вѣдомости. 1875. № 6.

16478. Киргизская кибитка. Статья *П. К.* Игрушечка. 3-го Февраля 1880; стр. 79.

16479. Споръ животныхъ. (Жанъ жануарлардынгъ дауласканы). Перев. съ киргиз. *Н. Ивановъ*. Астрахан. Справоч. Листокъ. 1882. № 138.

16480. Письмо къ редактору. *П. Небольсинъ*. Спбургскія Вѣдомости. 1850. № 237.

О киргиз. фокусникахъ.

16481. Киргизскіе кудесники. Сѣв. Звѣзда. 1877. № 23.

16482. Киргизскій трубадуръ. Статья *К.* Кавказъ. 1882. № 17.

***16483. Киргизы-джатаки.** Этнограф. очеркъ. *Киргизъ*. Русск. Рѣчь. 1879. № 8; стр. 318—330.

16484. О джатачествѣ въ Киргизской степи. Сибирск. Газета. 1887. № 13. (Передовая статья).

16485. Протоколы общаго собранія Семипалат. обл. комитета. Засѣд. 7 Ноября 1887 г. Семипалат. обл. вѣд. 1887.

Помѣщена статья *П. Маковецкаго* о киргизахъ-джатакахъ..

16486. Степные барантачи (у киргизъ). *Крестовъ*. Сибирь. 1877. № 27.

16487. Каталогъ музея Уральскаго Общ. любит. естествознанія въ Екатеринбургѣ. *Д. Лобановъ*. Отд. II. Екатеринбургъ. 1889.

Свѣдѣнія объ одеждѣ и домашней утварѣ киргизовъ.

16488. Женщины въ кочевомъ быту. Туркест. вѣдомости. 1889. № 33 и 34.

16489. Свадебные обряды у киргизовъ Кокбектинскаго округа. *Конст. Дужанъ*. Сѣв. Пчела. 1855. № 92.

16490. Изъ жизни инородцевъ. Статья *С.* Наше Время. 1862. № 7.

Краткій очеркъ киргизской свадьбы.

16491. Основаніе брака и свадебные обычаи у киргизовъ. Оренбургск. Листокъ. 1888. № 11.

16492. Нѣсколько словъ по поводу статьи миссіонера о. Ивановскаго: «Церемон. киргиз. свадьбы». *Алимбековъ*. Сибир. Вѣстникъ. 1889. № 133 и 138.

16493. Ранніе браки. *А. Алекторовъ*. Особое прибавл. къ Акмолин. обл. вѣд. 1890. № 28.

16494. Тризна у киргизовъ (въ Зап. Сибири). *Н. Слюза*. Сѣв. Пчела. 1862. № 283.

16495. Погребеніе у киргизовъ. Иллюстрир. Газета. 1864. № 45.

16496. Замѣтка о посмертныхъ киргиз. обрядахъ. *И. Сорокинъ*. Тобольскія губ. вѣд. 1871. № 5.

16497. Киргизскія поминки и нѣсколько словъ о киргизскомъ коневодствѣ. *Калининъ*. Журн. Коннозаводства. 1873. № 5; стр. 18—22.

16498. Киргизскіе очерки: ашъ или тризна по умершимъ. *Г. Загряжскій*. Туркест. вѣдомости. 1873. № 1.

***16499. Древній** обычай распредѣленія кусковъ мяса, сохранившійся у киргизовъ. Поясненіе одного мѣста въ «Исторіи Монголовъ» Рашидъ-Эддина. (Письмо *Н. И. Ильминскаго* къ П. С. Савельеву). Извѣст. Имп. Археолог. Общ. 1859. Т. II, вып. 3; ст. 164—175. Тоже, въ Изв. Восточн. отд. Русск. Археолог. Общ. 1860. Ч. 1, вып. 5.

16500. Примѣчанія на письмо Н. И. Ильминскаго къ П. С. Савельеву. Лама *Галсанъ Гомбоевъ*. Тамъ же. 1859. Т. II, вып. 3; ст. 176—180.

16501. Пріемъ и угощеніе у киргизовъ. *Н. Мамышевъ*. Вѣстникъ Европы. 1809. Ч. 44. № 8; стр. 271—273.

16502. Рыцарскія забавы киргиз-кайсаковъ. *Мих. Ермоловъ*. Сынъ Отечества. 1843. Кн. 5; стр. 25—27.

16503. Народный киргиз. праздникъ (по случаю прибытія въ Сибирь в. кн. Владиміра Александровича). *Вл. Войновъ*. Современ. Лѣтопись. 1868. № 24.

16504. Киргизскій праздникъ. Журн. Охоты и Коннозаводства. 1870. № 43.

16505. Праздникъ Зенги-ата у киргизовъ. *Ю. Казбековъ*. Туркест. вѣдомости. 1875. № 34.

16506. „Кызъ-быры"—«волкъ-дѣвка». Конныя игры въ Киргиз. степи. Всемірн. Иллюстрація. 1875. № 354.

16507. Въ Киргизской степи. Живоп. Обозрѣніе. 1876. № 50.

Объ игрѣ Кызъ-быры (волкъ-дѣвка).

16508. Киргизскій праздникъ. *Зритель*. Сибир. Вѣстникъ. 1887. № 77.

16509. Киргизскій праздникъ (байга) въ Кокчетовѣ. Статья *Р. И. А.* Москов. Вѣдомости. Лит. отд. 1858. № 99; стр. 401—402.

Кокчетовъ—станица Ишимской степи.

16510. Курбанъ-Байрамъ. (Разсказъ изъ жизни киргизовъ Малой орды). *А. Круторожинъ*. Иллюстр. Газета. 1865. 47 и 48.

16511. Изъ Омска. *Ванъ-Редъ*. Всемірн. Иллюстрація. 1873. № 240.

Описывается народный киргиз. праздникъ байга.

16512. Русскіе и инородцы или киргиз. байга. Сибирь. 1877. № 50.

16513. Нѣсколько словъ о байгѣ, бывшей въ Омскѣ, 10-го Іюля. Акмолинскія обл. вѣд. 1876. № 13 и 15.

Байга значитъ у киргизовъ призъ на скачкахъ.

16514. Байга въ 1877 г. въ Акмолинскѣ. Акмолинскія обл. вѣд. 1878. № 1, 2, 3, 4 и 5.

16515. Байга у киргизовъ. Статья *И. К.* Сибирск. Газета. 1882. № 13; стр. 303—305.

16516. Киргизская байга. Миссіонеръ *Синьковскій*. Сибирск. Газета. 1886. № 21; стр. 669.

16517. Киргизская байга. *А. Ивановскій*. Русскія Вѣдомости. 1888. № 187.

16518. Джайкау. Сибир. Газета. 1886. № 51.

О лѣтней стоянкѣ киргизовъ.

16519. О мѣстностяхъ стоянки киргизъ. Особое прибавл. къ Акмолинск. обл. вѣд. 1890. № 13.

16520. Охота у киргизъ-кайсаковъ. *К. Калачевъ*. Сынъ Отечества. 1860. №11 и 12.

16521. Отдыхъ киргизовъ послѣ охоты. Нива. 1883. № 5.

***16522. Киргизское** коневодство въ Семирѣч. области. *С. Бѣлинскій*. Журн. Коннозаводства. 1886. № 5; стр. 1—18.

16523. Киргизскій спортъ. *К. Алексѣевъ*. Оренбургск. Листокъ. 1886. № 35.

***16524. Образцы** киргизской поэзіи въ пѣсняхъ эпич. и лирич. содержанія, переложен. въ стихи. *П. Р.* Оренбургъ. 1885. Типо-лит. Евфимовскаго-Мировицкаго. 8°. 85 стр. (500 экз.). Ц. 25 к.

16525. Тоже. Оренбург. Листокъ. 1885. № 8—11 и 13—17.

*16526. **Образцы** киргизской поэзіи, собран. и перевед. *Т. К. Сейдалинымъ* и *С. Л. Джантюринымъ* (съ рифмован. переводомъ *П. Н. Распопова*). Записки Оренб. отд. Русск. Географ. Общ. Вып. 3; стр. 249—419.

*16527. **Демонологическіе** разсказы киргизовъ. Собранные и переведенные *М. Миропіевымъ*. (Записки И. Русск. Географ. Общ. Т. X, вып. 3). Спб. 1888. Тип. В. Киршбаума. 8°. 50 стр.

*16528. **Идиге.** Киргиз. сказка. Сибир. Вѣстникъ. 1820. Ч. 10; стр. 358—373.

*16529. **Киргизскія** сказки. Перев. *Рихимъ Шарыповъ Абдрахимовъ*. Акмолинскія обл. вѣд. 1876. № 19—24.

16530. **Песочный** царь. Киргиз. сказка. *Н. Стремоуховъ*. Дѣтск. Чтеніе. 1882. № 10; стр. 86—97.

16531. **Откуда** степь пошла. Киргиз. сказка. *Н. Стремоуховъ*. Дѣтск. Чтеніе. 1882. № 6; стр. 176—190.

16532. **Нечаянно.** Сказка. Переводъ съ киргиз. *Н. Ивановъ*. Астрахан. Справ. Листокъ. 1883. № 105.

16533. **Киргизъ-пѣвецъ.** Киргиз. сказка. *Н. Стремоуховъ*. Дѣтск. Чтеніе. 1884. Т. 41; стр. 255—277.

16534. **Хитрый** старикъ. Вост. сказка. Перев. съ киргизскаго. *Н. Ивановъ*. Волж. Вѣстникъ. 1885. № 219.

16535. **Жалмаузъ** кемпиръ. Киргиз. сказка. Акмолин. обл. вѣд. 1888. (Особ. приб.). № 43.

16536. **Особое** прибавленіе къ Акмолинск. обл. вѣд. за 1890 г.

Нѣсколько киргиз. сказокъ и басенъ.

16537. **Киргизская** сказка. *Адыковъ*. Особое прибавл. къ Акмолин. обл. вѣд. 1890. № 16.

*16538. **Русская** дѣвица Дарига въ киргизск. сказкѣ. *Г. Потанинъ*. Этнограф. Обозрѣніе. 1890. № 4; стр. 146—149.

16539. **Киргизская** пѣсня. Статья *А. К.* Прибавл. къ Сборнику о Кавказск. горцахъ. 1873. Вып. 7; стр. 21—22.

16540. **Киргизскія** пѣсни. Статья *П. Р.* Вѣстникъ Европы. 1874. № 12. Т. 6; стр. 720—721.

Съ подстрочнаго перевода, сдѣлани. Султаномъ *Сейдалинымъ II-мъ*.

*16541. **Двѣ статьи** о киргизск. и сартскихъ народн. пѣсняхъ. *М. В. Готовицкій* и *Р. А. Пфеннингъ*. Этнограф. Обозрѣніе. 1889. № 3; стр. 73—91 и 215—224. (Съ нотами).

16542. **Киргизская** пѣснь. *А. Алекторовъ*. Оренбургскій Листокъ. 1890. № 18.

16543. **Киргизскія** пословицы. *Ибрагимовъ*. Туркест. вѣдомости. 1868. № 1 и 6 и 1870. № 1 и 6.

16544. **Киргизскія** пословицы. Акмолинск. обл. вѣд. 1876. № 14 и 15. Оренбург. Листокъ. 1876. № 35.

16545. **Киргизскія** пословицы и поговорки. *Ф. Плотниковъ*. Семипалат. обл. вѣд. 1885. № 9 и 1886. № 6 и 17.

*16546. **Матеріалы** для этнографіи Средней Азіи. Киргиз. пословицы и загадки. Собраны *Ш. Ибрагимовымъ* въ Киргиз. степи Сибир. вѣд. Матеріалы для статист. Туркест. края. Ежегодникъ. Спб. 1874, вып. III и Туркест. вѣдомости. 1871. № 1.

16547. **Одно** изъ киргизъ-кайсацкихъ преданій. *Петръ Золотовъ*. Иллюстрація. 1846. Т. II. № 21 (57); стр. 330.

16548. **Два киргизскія** преданія и разсказъ о благодарности. *М. Н. Житковъ*. Оренбургскія губ. вѣд. 1850. № 49.

16549. **Преданіе** киргизъ-кайсаковъ о своемъ происхожденіи. Статья *К—на А—ва*. Воскресный Досугъ. 1871. Т. 18. № 32; стр. 107.

16550. **Средняя** Азія. Статья *Н. П. Стремоухова*. Иллюстриров. Міръ. 1880. № 7.

Тутъ помѣщено киргизское преданіе о звѣздѣ «Зура» и птицѣ «Байгусъ».

16551. **Изъ киргизскихъ** сказаній. (Легенда объ основаніи Баянъ-аула). Статья *Е. С.* Сибирск. Газета. 1885. № 19; стр. 477.

16552. **Судъ** бія Бальтенея. Легенда киргизъ-кайсаковъ Средн. орды. Восточн. Обозрѣніе. 1885. № 49—50.

16553. Преданіе Иссыкульскихъ киргизъ о разлившемся озерѣ. *Б. Корольковъ.* Восточн. Обозрѣніе. 1890. № 6.

16554. Три встрѣчи. Киргиз. нравоучит. разсказъ. Изъ замѣтокъ *М. Н. Житкова.* Оренбургскія губ. вѣд. 1849. № 47; стр. 265—269.

16555. Киргизскія легенды. Акмолинскія. обл. вѣд. 1877. № 1—3.

16556. Джанкызъ-кала. Киргиз. легенда. Оренбург. Листокъ. 1884. № 48.

16557. Киргизская легенда. Уральскія войск. вѣд. 1889. № 18.

16558. Происхожденіе огня. (По сказанію киргизовъ). *А. Ивановскій.* Этнограф. Обозрѣніе. 1890. № 4; стр. 265.

***16559. Observations** sur les Kirghis. Par *Radloff.* Paris. 1864. 8°. (Было помѣщ. въ «Journ. asiatique. 1863. № 9).

***16560. Chez les Kirghiz.** *A. Sponville.* Bulletin de la Soc. de Géogr. 1865. Mai.

***16561. La vie** des steppes Kirghises. *Bronisl. Zaleski.* Paris. 1865, fol. obl.

***16562. La vie** des steppes Kirghises. Жизнь въ киргиз. степяхъ. *Б. Залѣсскій.* Бирж. Вѣдомости. 1865. № 243.

***16563. Le Kohistan,** Ferghanah et Kouldjà. *Уйфальви.* (Ch. de Ujfalvy de Mezö-Kövesd). Paris. 1878.

Во 2-й гл. говорится о киргизахъ.

***16564. Le droit** coutumier des Kirghis. Par *V. Dingelstedt.* Revue général de droit. 1890. Mars—Août

***16565. Le regime** patriarcal et le droit coutumier des Kirghis. d'après l'étude entreprise sous les auspices du gouvernement russe par le général *Grodekoff.* Par *Dingelstedt.* Paris. 1891. Thorin. 8°. XLVI et 102 p.

***16566. Der Ugrische** Volksstamm. *F. Müller.* Berlin. 1837. 8°.

Статья о киргизахъ написана на основаніи соч. *Левшина, Гезри, Палласа, Эверсмана* и *Рычкова.*

***16567. Ein** Kirgisischer Tui. *M. Kitary.* A Erman's Archiv für wissensch. Kunde v. Russl. B. VIII. H. 3. Berlin. 1850.

***16568. Nachrichten** über die sogenannten schwarzen Kirgisen. Archiv für wissen. Kunde v. Russl. A. Ermann. B. XI. H. 3. Berlin. 1852.

***16569. Sitten** der Kirgisen. Arch. für wissen. Kunde v. Russland von Erman. B. XIV. 1, 2. Berlin. 1855.

***16570. Beobachtungen** über die Kirgisen. *W. Radloff.* Petermann's Mittheilungen. 1864; p. 163—168.

16571. Die Kirgisen und ihr Leben. Eine ethnogr. Skizze. Von *F. Fuhrmann.* Globus. 15 B. 6 Lief.

***16572. Ueber** die ächten Kirgisen. *F. Schott.* Berlin. 1865. 4°.

Liter. Centralblatt. 1866. № 6.

16573. Die Kirgisen. *Gross.* Gaea. 1870. 6 Jahrg. 4 Heft.

16574. Die Graeber bei den Kirgisen. *P. Séménoff.* Mittheilungen der Geogr. Gesellsch. in Wien. 1871; p. 199.

16575. Bilder aus dem Leben der Kirgisen. *P. P. Séménoff.* Mittheilungen d. Geogr. Gesellsch. in Wien. 1871; p. 119, 272.

16576. Die Kirgisengeschichte. Russische Revue. 1873.

16577. Einige Zusätze und Verbesserungen zur Abhandlung über die ächten Kirgisen. Von *Schott.* Monatsbericht d. K. Preuss. Akad. d. Wiss. zu Berlin. 1873. № 1.

***16578. Bilder** aus dem Leben der Kirgisen. Von *F. Swiceny.* Mittheil. der Geogr. Gesellsch. in Wien. 1871. № 4 и 6.

16579. Die Kirgisen der kleinen Horde. Illustr. Zeitung. 1873. № 1548.

16580. Die Kirgisen. Von *C. Müller-Fürstenwalde.* Sonntagsblatt. 1873. № 40.

16581. Die Kirgisen. Von *H. Vámbery.* Westermann's illustr. deutsche Monatshefte. 1875. April.

16582. Kara-Kirgisen. Von *H. Vámbery.* Westermann's illustr. Monatshefte. 1875. October.

16583. Ein Krähwinkel in der Kirgisensteppe. Europa. 1876. № 28.

***16584. Aus Sibirien.** Lose Blätter aus dem Tagebuche eines reisende Linguisten. Von Dr. *Wilhelm Radloff.* 2 Bde. Leipzig. 1884. 8°. 534 u. 486 S.

Много свѣдѣній о киргизахъ, алтайцахъ, монголахъ Илійской и Зарафшанской долинъ.

*16585. **Proben** der Volkslitteratur der Nördlichen türkischen Stämme. V Theil: Der Dialect der Kara-Kirgizen. *W. Radloff*. 8°. XXVIII u. 603 стр. (Спб. Тип. Имп. Акад. Наукъ). Ц. 2 р. 40 к. (510 экз.).

*16586. **Das Türkenvolk** in seinenethnolog. und ethnograph. Beziehungen. *H. Vambery*. Leipzig. 1885. 8°.

16587. **Ein Verlobung** bei den Kirghisen. Das Ausland. 1888. № 36.

16588. **Ein Besuch** in einem Kirgisenaul. Von *O. Genest*. Globus. 1890. № 4.

16589. **Kirgisenbildniss.** Globus. 1891. (№ 2—3).

19) Китайцы.

16590. **Два письма** изъ Кяхты. Литер. Газета. 1830. Т. II. № 66; стр. 239—242.

О китайцахъ.

*16591. **Китайцы** Амурск. обл. *А. Ю. Назаровъ*. Извѣстія Вост.-Сибир. отд. Русск. Географ. Общ. 1883. Т. 14. № 1—2; стр. 1—18.

16592. **Обѣдъ** въ Маймайченѣ или китайской Кяхтѣ, 31 Іюля 1845 г. Журн. для чт. воспитан. военно-учебн. завед. 1846. Т. 58. № 230; стр. 167—175.

16593. **Отношенія** русскихъ къ китайцамъ и корейцамъ. (Отрывокъ изъ путешествія по Амурск. странѣ). Новгородск. гавань. *И. Носковъ*. Кяхт. Листокъ. 1862. № 18.

16594. **Поѣздка** на Бѣлый мѣсяцъ (въ Сибири). Статья *С. Ш.* Живоп. Обозрѣніе. 1877. № 19.

16595. **Китайскіе** эмигранты въ Семирѣч. обл. Статья *А.* Тобольскія губ. вѣд. 1868. № 22.

16596. **Китайскіе** эмигранты въ Семирѣч. обл. и распространеніе среди нихъ православнаго христіанства. *Н. П. Остроумовъ*. Правосл. Собесѣдникъ. 1879. № 3; стр. 256—273. № 5; стр 61—86. № 7; стр. 223—259. № 8; стр. 359—362. (Былъ отд. оттискъ. 1879. 8°. 118 стр.).

16597. **Русскіе** и китайцы на р. Сунгари. Статья *Z. Z.* Порядокъ. 1881. № 216.

16598. **Китайцы** въ Сибири и на Алтаѣ. Восточн. Обозрѣніе. 1888. № 47.

16599. **Дунганское** поселеніе въ Чуйской долинѣ Семирѣч. обл. Сибир. Вѣстникъ. 1886. № 51.

16600. **Желтая раса** въ Южно-Уссурійскомъ краѣ. Статья *П—аго*. Владивостокъ. 1890. № 22.

16601. **Die Chinesen** im russ. Amurlande. Geogr. Notiz. Peterm. Mittheil. 1868; S. 94—95.

20) Колоши.

16602. **Колоши.** Журналъ для чт. воспит. военно-учебн. заведеній. 1845. Т. 57. № 225; стр. 116—117.

16603. **Уналашка.** (Изъ путешествія *Китлица*). Вокругъ Свѣта. 1862. Т. II. № 6; стр. 186—190 (съ рисунками).

16604. **Новоархангельскъ** и колоши. Вокругъ Свѣта. 1862. Т. II. № 1; стр. 30—36 (съ рисунками).

16605. **Колоши** и ихъ промышленность. Иллюстр. Газета. 1863. № 19.

16606. **Колоши** и ихъ орудія, съ рисунками. Воскр. Досугъ. 1866. № 159.

16607. **Колоши.** (Съ рисунк.). Живоп. Обозрѣніе. 1873. № 2.

*16608. **Мифологическія** преданія и суевѣріе колошей, обит. на сѣверо-западн. берегу Америки. *Іоаннъ Веніаминовъ*. Сынъ Отечества. 1839. Т. 11, отд. 3; стр. 40—82.

21) Корейцы.

16609. **Корейская** свадьба. Вост. Поморье. 1866. № 20 и 22.

16610. **Поѣздка** въ корейскую деревню. Кронштт. Вѣстникъ. 1868. № 140 и 141.

16611. **Корейцы** на Амурѣ. *В. Вагинъ*. Сборникъ историко-статистич. свѣдѣній о Сибири. 1875. Т. 1.

16612. **Новый** приливъ корейцовъ. Сибирь. 1876. № 25.

16613. **Кореецъ** Топова. Домашн. Бесѣда. 1877. № 25; стр. 728—730.

16614. Судьба корейск. мальчика. Миссіонеръ. 1877. № 17.

***16615. Корейцы.** (Въ статьѣ «Наши задачи на дальнемъ востокѣ»). *А. Максимовъ.* Спбург. Вѣдомости. 1880. № 176—178. № 180, 185, 186, 191 и 208.

16616. О мѣстныхъ корейцахъ. *Миронъ Тугаринъ.* Владивостокъ. 1886. № 19.

16617. Современная Корея и ея эмигранты въ Приамурскомъ краѣ. Статья *А. С. Щ.* Восточн. Обозрѣніе. 1886. № 45.

16618. Эль-гиги-га, старшина Амгунскій, и племянникъ его Оми-тун-га. Иллюстрація. 1863. Т. XI. № 266; стр. 244.

22) Коряки.

16619. Необыкновенный способъ ловить птицъ, употребл. коряками и ламутами. *Н. Мамышевъ.* Вѣстникъ Европы. 1809. Ч. 44. № 6; стр. 120—122.

16620. Письмо къ издателю В. В. Ш. по поводу этой статьи. Вѣстникъ Европы. 1809. Ч. 47. № 18; стр. 117—120.

16621. Отвѣтъ г. Б. В. Ш. *Н. Мамышевъ.* Вѣстникъ Европы. 1809. Ч. 48. № 22; стр. 154—155.

***16622. О корякахъ** и весьма близкихъ къ нимъ чукчахъ. (*Дитмаръ*). Вѣстникъ Русск. Географ. Общ. 1855. Ч. 15, кн. 6; стр. 51—63. 1856, ч. 16, кн. 1; стр. 19—39.

Описаніе нравовъ, образа жизни и обычаевъ кочующихъ коряковъ и чукчей.

Журн. Министр. Народн. Просв. 1856. Ч. 92. № 11; стр. 52—54.

16623. Изъ Тигиля. Сибир. Вѣстникъ. 1866. № 13 и 14.

Въ статьѣ есть свѣдѣнія о корякахъ и чукчахъ.

***16624. Земли** коряковъ и чукчей. *А. К. Завадскій-Краснопольскій.* Листокъ Сельскаго Хозяйства и Естествозн. 1873. № 10—12.

***16625. Русское** царство. Коряко-Чукотскій край и Камчатка. *А. К. Завадскій-Краснопольскій.* Спб. 1873. 8°. (3.000 экз.). Ц. 20 к.

1) Дѣло 1874. № 2; стр. 14—16.
2) Спбургскія Вѣдомости. 1874. № 83. (Библ. зам. *П—ча*).

***16626. Очерки** Камчатки. (По *Кенану*). Коряки. Статья *Ни—ной.* Дѣтское Чтеніе. 1879. № 12; стр. 271—296.

***16627. Народы** Россіи. Коряки. Природа и Люди. 1880. № 7; стр. 1—12.

***16628. Ueber** die Koräken und die ihnen sehr nahe verwandten Tschuktschen. *C. Dittmar.* Mit 1 ethnogr. Karte Kamtschatka's. (Lu le 1 juin 1855). Bull. hist.-phil. T. XIII; p. 99—110, 113—136. — Mél. russes. T. III; p. 1—48.

***16629. Zeitleben** in Sibirien und Abenteuer unter den Korjäken und a. Stämmen. Von *G. Kennan.* Deutsch von E. Kirchner. Berlin. 1890. Cronbach. 8°. X. 535. S.

23) Манегры.

16630. Манегры, племя, кочующее на берегахъ р. Амура. Нива. 1875. № 39.

16631. Quelques notes sur les manègres. Par *C. de Sabir.* Bulletin de la societé de Géographie de Paris. 1861. № 1.

Изъ соч. г. *Маака.*

16632. Der Tungusen-Stamm der Maniagra am obern Amur. Das Ausland. 1868; S. 1074—1076 u. 1108—1110.

Изъ соч. г. *Маака.*

24) Мангуны.

***16633. Мангуны.** Амуръ. 1860. № 33.

***16634. Мангуны.** (Тунгусы племени Мангу, на берегахъ Амура). Амуръ. 1860. № 33. (Съ прилож. рисунка). — Журн. Министр. Внутр. Дѣлъ. 1860. Ч. 45. № 12; стр. 9—35.

16635. Мангуны. Живоп. Обозрѣніе. 1874. № 53; стр. 521—522.

Живутъ на р. Амурѣ.

16636. Мангуны, племя, кочующее на берегахъ р. Амура. Нива. 1875. № 39.

***16637. Esquise** ethnographique des Mangounes d'après les documents russe. Par *C. de Sabir.* Revue orientale et americaine. 1861. Janv. et Févr.

16638. Der Stamm der Mangu. Von *Maak.* Das Ausland. 1864. № 48; S. 1141—1142.

25) Манцзы.

*16639. **Записка**, учиненная въ 1785 г., уѣзднымъ землемѣромъ при положеніи между Вологод. и Тобольск. намѣстничества, губернской межи, о кочующ. народѣ, называемомъ Манцы и Самояди (о зырянахъ). Новыя ежемѣс. сочиненія. 1790. Ч. 51; стр. 3—54 и ч. 52; стр. 3—26.

16640. **Свѣдѣнія** о мансахъ, кочующихъ въ Березовскомъ уѣздѣ. *Степанъ Мельниковъ*. Вѣстн. Имп. Русск. Географ. Общ. 1852. Ч. 5; стр. 23—30.

Происхожденіе мансовъ, о нѣкоторыхъ ихъ обычаяхъ, вѣрованіяхъ, обрядахъ и занятіяхъ мужчинъ. Мансы—особое названіе вогуловъ.

16641. **О маньцзахъ** и корейцахъ, замѣчанія *П. К.* на статью г. Пржевальскаго. Извѣстія Русскаго Географ. Общ. 1870. Т. 6. стр. 19—23.

16642. **Уссурійскіе** маньцзы. Архимандритъ *Палладій*. Извѣстія Русск. Географ. Общ. 1871. Т. 7. № 8; стр. 369—377.

16643. **Маньцзы** въ Южно-Уссур. краѣ. Голосъ. 1875. № 107.

*16644. **Слѣды** языческихъ вѣрованій маньзовъ. *Н. Л. Гондатти*. Труды Этнографическ. отд. Общ. любит. естествознанія. Кн. VIII. Москва. 1888.

Записки Вост. отд. Имп. Русск. Археолог. Общ. Т. III. Вып. 4; стр. 383—385.

26) Манчжуры.

16645. **Манчжуры** на Амурѣ. Нашъ крайній востокъ. Всемірн. Иллюстрація. 1872. Т. 7. № 168, 170 и 171.

16646. **Маньчжурскіе** нравы. Живоп. Обозрѣніе. 1874. № 19; стр. 293—294.

*16647. **Маньчжуры**, дауры и китайцы Амурской области. *А. Ю. Назаровъ*. Изв. Вост. Сибир. отд. Русск. Географ. Общ. 1883. Т. 14. № 1—2; стр. 1—18.

27) Монголы.

*16648. **Собраніе** историческихъ извѣстій о монгольскихъ народахъ. *П. С. Палласъ*. Сибургскій Вѣстникъ. 1778. Ч. 1. Янв.; стр. 65—74. Февр.; стр. 148—157. Мартъ; стр. 217—229. Апр.; стр. 298—307 и Май; стр. 387—392.

16649. **Историческія** происшествія вообще мунгальскихъ народовъ. Акад. сочиненія. 1801; стр. 360—372.

*16650. **О началѣ** и распространеніи монгольскихъ народовъ. (Сія статья большею частью заимствована изъ рукописнаго собранія извѣстій объ иновѣрцахъ, обитающихъ въ Иркутской губ., *Франца Лангханса Г. С.*). Азіат. Вѣстникъ. 1826. Кн. 4; стр. 191—201, кн. 5; стр. 243—254 и кн. 6; стр. 303—315.

*16651. **Исторія** монголовъ. Соч. *Рашидъ-Эддина*, перев. съ примѣч. *И. Н. Березина*. Труды Вост. отд. Имп. Археолог. Общ. Ч. V. Спб. 1858.

Помѣщены свѣдѣнія о киргизахъ.

*16652. **Монголы.** *Н. М. Пржевальскій*. Природа. 1875. № 1; стр. 1—33.

*16653. **Прошлое** и настоящее монголовъ. *Н. Ядринцевъ*. Русск. Мысль. 1890. № 3; стр. 80—93.

*16654. **О религіи** монголовъ-халкасовъ и ламайскомъ первосвященникѣ (кутухтѣ), пребывающемъ въ Ургѣ. Изъ путешествія г. *Ромена* черезъ Сибирь въ Кит. Монголію. Перев. *П. Гвоздевъ*. Сынъ Отечества. 1818. Ч. 48. № 33; стр 13—26 и № 35; стр. 97—129.

16655. **Черная** вѣра или шаманство монголовъ. Иркутскія епарх. вѣд. 1887. № 1; стр. 6—8.

16656. **Почитаніе** огня у монголовъ и якутовъ, а также бурятъ. Живоп. Обозрѣніе. 1873. № 2.

16657. **Монгольскія** кумирни. Миссіонеръ. 1875. № 18.

16658. **Поѣздка** въ Аннинскій дацанъ (къ монголамъ). Иркутскія епарх. вѣд. 1886. № 42 и 43.

16659. **Монгольскія** кладбища. Статья *М.* Мірское Слово. 1875. № 12.

16660. **Повѣсть** о Кангатаѣ сынѣ Тэнгрія (духа). Изъ соч. Уликгэрынь Далай (море притчъ) или сборника статей религіознаго содержанія. Перев. съ монгольскаго *П. Смирновъ*. Современный Листокъ. 1867. № 87.

***16661. Записка,** составленная *Бандибою Хамбою*, 3-го Авг. 1829 г., главнымъ ламою *Банди-Суи-Хамси-Ширетуй-Данъ-Занъ-Гаваномъ-Иши-Жамсуевъ*. (Переводъ съ монгольскаго). Русскій Вѣстникъ. 1841. Т. 3; стр. 435—439.

Обращикъ современной монгольской литературы—отчетъ главнаго ламайскаго священника, управляющаго Забайкальскими монгольскими кумирнями на Гусиныхъ островахъ.

***16662. Отголоски** христ. преданій въ монгольскихъ сказкахъ. *И. Ф. Сумцовъ*. Этнограф. Обозрѣніе. 1890. № 3; стр. 1—21.

***16663. Монгольское** сказаніе о Гэсэръханѣ. По вопросу о происхожденіи русскихъ былинъ. *Г. Потанинъ*. Вѣстникъ Европы. 1880. № 9; стр. 121—158.

16664. Новое изслѣдованіе Г. Н. Потанина по вопросу о происхожденіи русскаго народнаго эпоса. Графъ *Вержбовскій*. Сибирск. Вѣстникъ. 1890. № 55, 56 и 61.

По поводу лекціи г. Потанина «Русск. народн. эпосъ и монгольская сказка» Гэсэръ-ханъ, читанной въ Иркутскѣ.

***16665. Sammlung** historischen Nachrichten über die mongolischen Völkerschaften. *Peter. Sim. Pallas*. Vols. 1—2. St.-Petersburg. 1776—1801. 4°.

***16666. Idem.** Vol. I. Frankfurt und Leipzig. 1779. 8°.

***16667. Beitrag** zu einer sinnlichen Vorstellung der Lebensart und Wanderungen der mongol. Kalmücken. Nach Reisebeschreibungen von Herrn *Schulz*, mechanisch. bearbeitet. Berlin. 1799. 8°.

28 и 29) Мэргэнцы и Ольчи.

***16668. Ежегодный** выходъ мэргэнцевъ на р. Аргунь для осмотра границы и для торговли съ жителями при Аргуньи. *Н. И. Кашинъ*. Записки Сибир. отд. Русск. Географ. Общ. 1867, кн. 9 и 10; стр. 567—582.

16669. Ольчи, племя, кочующее на берегахъ р. Амура. Нива. 1875. № 39.

30) Орочоны (Амурскіе тунгузы).

***16670. Орочоны** или оленные тунгусы. *А. Мордвиновъ*. Современникъ. 1851. Т. 27; стр. 126—135.

16671. Амурскіе орочоны. Поручикъ *Орловъ*. Вѣстн. Русск. Географ. Общ. 1857. Ч. 21. № 6; стр. 193—199.

16672. Орочоны. Живоп. Обозрѣніе. 1874. № 29; стр. 462.

16673. Бытъ орочонъ. Вверхъ по Нерчѣ. *Г—м—р*. Сибирь. 1879. № 28.

***16674. Орочоны** инородцы Уссур. края. (Въ статьѣ *А. Максимова*). Спбург. Вѣдомости. 1880. № 176—178, 180, 185, 186, 191 и 208.

***16675. Народы** Россіи. Амурскіе тунгузы. Природа и Люди. 1880. № 10; стр. 1—12.

16676. Жители далекихъ окраинъ русск. земли. Орочоны и ихъ охотничьи промыслы. Вѣстникъ Росс. Общ. Красн. Креста. 1882. № 2, 3 и 4.

16677. Краткій очеркъ объ орочонахъ Амур., Примор. и Якут. областей, живущ. при таежныхъ промыслахъ кабинета его вел. свящ. *Мелетій Прянишниковъ*. Иркутскія епарх. вѣд. 1883. № 10; стр. 139—144.

16678. Поѣздка къ орочонамъ. Иркутскія епарх. вѣд. 1888. № 37; стр. 386—393.

16679. Ороченская новелла. *Л. П—я*. Восточн. Обозрѣніе. 1887. № 22.

16680. Les Orotchones et les Ghiliakes. Notes ethnogr. extraits de l'ouvrage le fleuve Amour. Par *Sabir*. Nouv. annales des voyages. 1861. № 6.

16681. Die Orotschonen oder Rennthier-Tungusen. *Mordwinoff*. (Tratuit du russe). (St.-Petersburg. 1851). 8°.

16682. Die Orotschonen am Amur. Von *Orlow*. Zeitschr. für Allgem. Erdkunde. 1858. Juni.

16683. Die Orotschonen. Das Ausland. 1863. № 40; S. 946—948.

Изъ соч. г. *Маака*.

16684. Einige Worte über die Orotschonen. Globus. 1880; S. 215—218.

31) Остяки.

*16685. **Стародавняя** жизнь остяковъ и ихъ богатыри по былинамъ и сказаніямъ. *О. К. Паткановъ.* Жив. Старина. 1891. № 3; стр. 85—100.

*16686. **Памятники** древней письменности и искусства. Краткое описаніе о народѣ остяцкомъ, сочиненное *Григоріемъ Новицкимъ* въ 1715 году. Издалъ *Л. Майковъ.* Спб. 1884. Тип. В. Балашева. 8°. VI и 116 стр. (625 экз.). Ц. 1 р. 25 к.

1) Историч. Вѣстникъ. 1885. № 10; стр. 199—203. (Рец. *А. О—ва*).
2) Извѣстія Русск. Географ. Общ. 1875. Т. 11. № 1; стр. 1—9.
3) Кіевская Старина. 1885. № 3; стр. 551—552 (Рец. *Н. Ф. Сумцова*).
4) Литерат. Сборникъ, изд. Н. М. Ядринцевымъ. Спб. 1885; стр. 484—491.
5) Сибирь. 1885. № 44.

16687. Объ остяцкихъ князьяхъ. Приведены грамоты имп. Екатерины II-й на подтвержденіе Тайшина и Артанзова въ княж. достоинствахъ. Тобольскія губ. вѣд. 1857. № 24.

16688. Остяцкіе князья 1864—1884. *Т. Поповъ.* Русская Старина. 1890. Т. 68. № 11; стр. 457—460.

16689. Остяки, жители Сѣверо-Зап. Сибири. *А. Муромцовъ.* Военно-Энциклоп. лексиконъ. Изд. 2-е. Т. 10; стр. 55.

16690. Честность остяковъ. Сибургскія Вѣдомости. 1804. № 25.

16691. О честности остяковъ. Заволж. Муравей. 1834. Ч. 2. № 14; стр. 358—360.

16692. Описаніе рѣки Оби въ 50 верстахъ ниже Томска и обитающихъ по ней народа остяковъ. *Я. Мензиховскій.* Казанскія Извѣстія. 1816. № 56. Тоже. Русск. Инвалидъ. 1816. № 186.

16693. Нѣчто объ остякахъ, даурахъ и солонахъ. *Кужелевъ.* Казанскія Извѣстія. 1817. № 99.

16694. Объ остякахъ. *А. Мартосъ.* Сынъ Отеч. 1834. Ч. 166. Т. 44. № 28; стр. 90—113.

16695. Низовые сибиряки и остяки. Отрывокъ изъ письма съ Иртыша. Статья *А. Дем.* Москвитянинъ. 1855. Т. 4. № 13—14; стр. 199—200.

16696. Берега Оби и ихъ обитатели. *Заѣзжій изъ г. Туринска.* Тобольскія губ. вѣд. 1858. № 2.

Объ остякахъ и самоѣдахъ.

16697. О настоящемъ состояніи остяковъ. Статья *Ю. К.* Тобольскія губ. вѣд. 1859. № 22.

16698. Остяки. (Этнограф. очеркъ). Калейдоскопъ. 1860. № 34.

*16699. **Зауральскіе** финны (остяки). *В. Лядовъ.* Разсвѣтъ. 1860. Т. 7. № 9; стр. 369—388.

16700. Еще нѣсколько свѣдѣній о Березов. инородцахъ (остякахъ). Статья *В. И.* Тобольскія губ. вѣд. 1861. № 26—28.

*16701. **Объ остякахъ,** тунгусахъ и проч. инородцахъ Енисейск. округа. *М. Кривошапкинъ.* Записки Сибир. отд. Русск. Географ. Общ. 1863, кн. 6; стр. 39—86.

16702. Нарымскіе остяки (по Кастрену). Кн. *Н. Костровъ.* Томскія губ. вѣд. 1867. № 39 и 40.

*16703. **Остяки.** Весна и тундра. *Н. Александровъ.* Дѣтское Чтеніе. 1871. Т. 6. № 11; стр. 407—422.

16704. Бродячіе и осѣдлые остяки. Нива. 1873. № 17.

16705. Бродячіе и осѣдлые остяки. Статья *В. Н. Д.* Мірской Вѣстникъ. 1877. № 11; стр. 44—51.

*16706. **Остяки** и рыбопромышленность въ долинѣ р. Оби. *И. С. Поляковъ.* Природа и Охота. 1878. № 2; стр. 31—68 и № 3; стр. 69—116

Сибирь. 1878. № 20. (Рец. *М. З.*).

16707. Остяки Березов. и ихъ вѣра. Миссіонеръ. 1878. № 6. (Церковно-Общ. вѣстн.).—Тоже. Сѣв. Звѣзда. 1877. № 43.

16708. Семья остяковъ. Нива. 1879. № 48.

*16709. **Народы** Россіи. Остяки. Природа и Люди. 1880. № 1; стр. 1—16.

16710. Остяки. Иллюстриров. Міръ. 1884. № 235.

16711. Остяки. *Носиловъ.* Гражданинъ. 1885. № 30.

16712. Итальянскій путешественникъ по Сибири (*St. Sommier.* Un'estate in Siberia. Firenze. 1885). *И. Б—въ.* Журн.

Минист Народн. Просв. 1885. № 11; стр. 79—86.

Объ остякахъ и др. инородцахъ.

*16713. **По русской** землѣ. Эзе. Очерки изъ быта остяковъ. Съ 2-мя картинами. *Л. Симоновой*. Изд. ред. журн. «Родникъ». Спб. 1884. Тип. Шредера. 8°. 87 стр. Ц. 50 к.

16714. **Ильдіа.** Очерки изъ быта остяковъ. *Л. Симоновой*. Съ одной картинкой. Изд. ред. журн. «Родникъ». Спб. 1887. Тип. газ. «Новости». 8°. 2 н., 60 и 2 н. стр. (2.000 экз.). Ц. 30 к.

Женское Образованіе. 1887. № 4; стр. 262.

16715. **Корреспонденція** изъ Березова. Объ остякахъ. *И. К. Голубевъ*. Московск. Вѣдомости. 1890. № 295.

16716. **Сообщеніе** г. *Лебедзинскаго*: о божествѣ остяковъ, обит. въ верховьяхъ Сѣв. Сосьвы. Дѣловой корреспондентъ (1890?). № 160. Засѣд. Уральск. Общ. любителей естествознанія.

16717. **Нѣсколько** дней у остяковъ. Сибир. Листокъ. 1891. № 13 и 14.

*16718. **Религіозныя** языч. воззрѣнія остяковъ. *Н. Городковъ*. Томскія епарх. вѣд. 1890. № 1; стр. 7—21. № 2; стр. 1—10 и № 3; стр. 26—30.

16719. **О шаманахъ** остяцкихъ. *В. И. Шавровъ*. Москвитянинъ. 1844. Ч. 1. № 1; стр. 295—297.

*16720. **Антропологическій** очеркъ остяковъ Сургут. края. *С. Чугуновъ*. Сибирск. Вѣстникъ. 1890. № 85, 88 и 90.

16721. **Замѣтки** о торжкахъ Ларьятскомъ и Юранскомъ за 1858 г. и кое-что о бытѣ остяковъ. Статья *Н...скаго*. Тобольскія губ. вѣд. 1859. № 31.

16722. **Умерщвленіе** и сожженіе остяка за мнимое чародѣйство. *В. Беккеръ*. Спбург. Вѣдомости. 1842. № 142 и 143.

16723. **Остякъ** чародѣй. (Истинное происшествіе). *Иркутянинъ*. Иркутск. губ. вѣд. 1858. № 36.

16724. **Путешествіе** свящ. *Аф. Поздняков* въ юрты кочующихъ въ Верхотурск. у. инородцевъ (остяковъ) въ началѣ 1877 г. Пермскія епарх. вѣд. 1877. № 45—46.

16725. **Пасхальное** посѣщеніе остяцкихъ юртъ приходскимъ причтомъ. Свящ. *Іоаннъ Кузнецовъ*. Тобольскія епарх. вѣд. 1882. № 11—12; стр. 240—243.

*16726. **Les ostiaques**, les Samoyédes et les Ziriens, d'après les travaux de M. Sommier. Par *Ch. Rabot*. Revue d'Ethnographie. VIII. № 2.

*16727. **Leben** und Gewohnheiten der Ostjacken. Mit etlichen curieusen Anmerkungen vom Königreich Siberien. *Joh. Bernh. Müller*. Berlin. 1720. 8°.

*16728. **Idem.** Berlin. 1726. 8°.

16729. **Die Ostjaken** von *A. E. Brehm*. Gartenlaube. 1890. № 36 и 45.

*16730. **Az ejszak** i Osztjak nyelo... *P. Hunfalvy*. Budapest, 1875. 8°.

32) Сагайцы.

16731. **Горная** жертва. *И. К.* Сибир. Вѣстникъ. 1887. № 67.

Обычай между сагайцами.

33) Самоѣды.

*16732. **О самоѣдахъ.** Историч. генеалогич. и географич. примѣчаній въ Вѣдомостяхъ, 1732, ч. 28; стр. 137. Ч. 29; стр. 141. Ч. 30; стр. 145. Ч. 31; стр. 149 и Ч. 32.

*16733. **Вопросы** и отвѣты о состояніи земли, обитаемой самоѣдами и о ихъ промыслахъ. *Василій Крестининъ*. Новыя ежемѣс. соч. Ч. 6. (Дек. 1786); стр. 29—45. Ч. 7. (Январь 1787); стр. 20—44. Ч. 8. (Февр. 1787); стр. 9—28 и ч. 9. (Мартъ 1787); стр. 3—4.

16734. **Открытіе** Самоѣдіи и возвышеніе по сему случаю фамиліи Строгановыхъ. Статья *К. У.* Сѣв. Минерва. 1832. Ч. 3. № 14; стр. 68—79.

16735. **О происхожденіи** и значеніи слова «Самоѣдъ» и «Самоядь». *И. Никольскій*. Архангельскія губ. вѣд. 1843. № 42.

16736. **Самоѣды.** *А. Карабановъ*. Воен.-Энциклоп. лексиконъ. Изд. 2, т. XI; стр. 630—631.

*16737. **О самоѣдахъ** (соч. Г. *фонъ-Пошмана*). Геній Временъ. 1807. Тетр. III—IV. № 29; стр. 116—119. № 32; стр. 129—131 и № 36; стр. 145—147.

*16738. **О самоѣдахъ и оленяхъ.** Письмо къ среднему моему сыну. *А. Измайловъ.* Славянинъ. 1829. Т. 12. № 52; стр. 497—511.

*16739. **О «самоѣдахъ» или самоядахъ.** *И. Никольскій.* Москвитянинъ. 1843. Ч. 6. № 12; стр. 496—502.

16740. **Статьи** изъ неиздан. соч. *А. Е. Измайлова.* Два письма къ сыну. «О самоѣдахъ и оленяхъ». Маякъ. 1844. Т. 15; стр. 9—16.

*16741. **Замѣтки** о самоѣдахъ изъ дорожн. дневника *В. Н. Латкина.* Журн. Минист. Внутр. Дѣлъ. 1844. Ч. 7. № 7; стр. 3—36.

16742. **Самоѣды.** Финскій Вѣстникъ. 1846. Т. 7, отд. 6; стр. 43—48.

*16743. **Русскіе** самоѣды. Изъ писемъ *Кастрена.* Современникъ. 1846. Т. 44; стр. 40—71.

*16744. **Самоѣды** въ домашнемъ и общественномъ быту. *В. Ислявинъ.* Съ рисунк. Спб. 1847. 8°. Ц. 1 р.

1) Библ. для чтенія. 1847. Т. 81; стр. 21—36.
2) Записки Русск. Географ. Общ. 1849. Кн. 3; стр. 141—142. (Въ статьѣ: «Первое присужденіе статистической преміи Жукова»).
3) Отечеств. Записки. 1847. Т. 51. № 3; стр. 34—40.
4) Современникъ. 1847. Т. 2. № 3; стр. 86—97.
5) Сѣв. Пчела. 1847. № 60 и 79. (Статья И. С.).
6) Финскій Вѣстникъ. 1847. Т. 15. № 3; стр. 32—42.

16745. **Самоѣды.** (Изъ соч. *Г. Ислявина*). Журн. для чтенія восп. военно-учебн. завед. 1846. Т. 59. № 234; стр. 210—216.—1847. Т. 68. № 270; стр. 192—207.

*16746. **Разсказъ** о кочеваньи по тундрамъ самоѣдскимъ въ 1844—1845 гг. *В. Ислявинъ.* Современникъ. 1848. Т. 8; стр. 79—95. Т. 9; стр. 1—15.—Тоже. Журн. для чтенія воспит. военно-учебн. завед. 1849. Т. 78. № 310; стр. 199—233.

16747. **Жемцы** и самоѣды на ярмаркѣ. Пантеонъ и репертуаръ русской сцены. 1851. Т. 3. № 5; стр. 41—51.

*16748. **О самоѣдахъ.** Статья *Левинецъ-Павловскаго.* Москвитянинъ (внутр. извѣстія. Т. V). 1855. (№ 17—18); стр. 165—201.

16749. **Самоѣды.** Воскресн. Досугъ. 1863. Т. I. № 5; стр. 70—71.

16750. **Кто такіе** самоѣды, гдѣ и какъ они живутъ? *Неручъ.* Мірское Слово. 1864. № 6 и 7; стр. 45—48 и 51—52.

16751. **Самоѣды.** Иллюстрир. Газета. 1866. Т. 17-й. № 6.

16752. **Самоѣды**, ихъ страна, бытъ, нравы и обычаи. Народн. Бесѣда. 1866. № 10; стр. 21—38.

16753. **Два мѣсяца** между самоѣдами. Семейн. вечера (младш. возрастъ). 1866. № 9, 10 и 11.

16754. **Замѣтка** о лѣсныхъ самоѣдахъ. Статья *И. Еф.* (Ефименко). Архангельскія губ. вѣд. 1870. № 7.

*16755. **Философическое** разсужденіе о самоѣдахъ. *Ант. фонъ-Пошманъ.* Архангельскія губ. вѣд. 1870. № 19—23.

16756. **Таймурская** земля и Сибирскіе самоѣды или самоядь. Путешествіе *Миддендорфа* и ловля песца. *Н. Александровъ.* Дѣтск. Чтеніе. 1871. Т. 6. № 11; стр. 423—434.

16757. **Самоѣды.** (Съ франц. изъ Паули). *А. Аристовъ.* Другъ народа. 1871. № 6; стр. 94—96. № 7; стр. 145—166 и № 10; стр. 158—159.

16758. **Народы** Россіи. Самоѣды. Нива. 1872. № 2—4.

16759. **Изъ воспоминаній** дѣтства. (Самоѣды). *А. Ефименко.* Семейн. Вечера. (Младш. возрастъ). 1873. № 1; стр. 47—69.

*16760. **Два вымирающія** племени Сѣв. Сибири. Всемірн. путешественникъ. 1876. № 1; стр. 17—26.

Самоѣды и остяки.

*16761. **Обзоръ** этнограф. свѣдѣній о самоѣдск. племенахъ, обитающ. въ Сибири. Кн. *Н. Костровъ.* Труды 3-го междунар. съѣзда оріенталистовъ. Т. 1. 1876; стр. 71—87. (Было также изд. отд. Спб. 1879. Тип. бр. Пантелеевыхъ. 8°. 18 стр.). Ц. 25 к.

16762. Самоѣды. *А. Мерлинъ.* Мірской Вѣстникъ. 1877. № 9; стр. 44—59.

16763. Самоѣды въ Москвѣ. Статья *В. П.* Харьковъ. 1879. № 417.

16764. Бродячіе инородцы. Самоѣды. *В. И—инъ.* Чтеніе для солдатъ. 1867. № 6; стр. 63—72 и Мірск. Вѣстникъ. 1867. № 9; стр. 48—58.

16765. На Оби. Описаніе самоѣдскаго стана. *Ишимовъ.* Казанскій Биржев. Листокъ. 1890. № 97 и 132.

16766. О самоѣдахъ Березов. округа. Статья *В. И.* Тобольскія губ. вѣд. 1861. № 29.

***16767. Краткія** записки о жителяхъ Березов. уѣзда. *В. Н. Шавровъ.* Сообщилъ прот. *Сулоцкій.* Чтенія въ Общ. Ист. и Древн. Россійск. 1871. № 2; стр. 1—21. Тобольскія губ. вѣд. 1871. № 43 и 44.

***16768. Березовскіе** самоѣды. Статья *Е. К.* Тобольскія губ. вѣд. 1871. № 6, 7, 8 и 10.

***16769. Самоѣды** Нарымскаго края. *Н. Городковъ.* Томскія епарх. вѣд. 1888. № 18; стр. 1—11 и № 24; стр. 1—13.

***16770. Томскіе** самоѣды (по Кастрену). Кн. *Н. Костровъ.* Томскія губ. вѣд. 1867. № 23, 24 и 25.

16771. Югорскіе самоѣды. Статья *Е. С.* Московскія Вѣдомости. 1885. № 261.

16772. О вѣрованіяхъ и обрядахъ самоѣдовъ. *Е. Кузнецовъ.* Тобольскія губ. вѣд. 1868. № 4 и 5.

16773. Ротта или присяга самоядовъ. Отечеств. Записки. 1830. Ч. 41; стр. 327—328.—Тоже. Финск. Вѣстникъ. 1845. Т. 4; стр. 43—45.—Тоже. Вологодскія губ. вѣд. 1844. № 10.

16774. Кудеси или колдовство самоядовъ. Отечеств. Записки. 1830. Ч. 41; стр. 329—330 и Иллюстрація. 1846. Т. II. № 9 (45); стр. 139.—Тоже. Архангельскія губ. вѣд. 1846. № 6.

16775. Колдовство самоѣдовъ. Журн. для чтенія восп. военно-учебн. завед. 1846. Т. 60. 238; стр. 184—185.

16776. Идолы и жертвоприношенія сибир. самоѣдовъ. Ярославскія епарх. вѣд. 1884; стр. 16.

***16777. Краткое** описаніе образа жизни самоѣдовъ и лопарей, народовъ, обит. въ Сибири. Спб. 1788. 8°.

16778. Бракъ у самоѣдовъ. Миссіонеръ. 1876. № 27; стр. 228.

16779. Бракъ у самоѣдовъ. Живоп. Обозрѣніе. 1876. № 22.

16780. Юрта самоѣдовъ и олени на Невѣ. Статья *В. М.* Всемірн. Иллюстрація. 1877. № 428.

16781. Ручная ловля самоѣдами лебедей. *А. Деньгинъ.* Вологодскія губ. вѣд. 1844. № 10.—Тоже. Сѣв. Пчела. 1844. № 68.

***16782. Сѣверный** олень въ самоѣдскихъ тундрахъ. Журн. Минист. Госуд. Имущ. 1855. Ч. 57. № 11; стр. 83—102.

О промыслахъ и жизни самоѣдовъ и зырянъ.

16783. Промыслы самоѣдовъ Нарымск. края. Правит. Вѣстникъ. 1873. № 4.

***16784. Образцы** народн. литературы самоѣдовъ. Томскія губ. вѣд. 1881. № 40—51 и 1882. № 2 и 3.

16785. Самоѣдская легенда о чуди. *П. Ефъ.* Архангельскія губ. вѣд. 1870. № 6.—Тоже. Статья *В. В.* Сѣв. Звѣзда. 1878. № 11.

16786. Вада-Хасово. Самоѣд. скачка. (На самоѣд. языкѣ съ переводомъ). Получено изъ Архангельска. Нов. ежемѣс. соч. Ч. 12. (Іюнь 1787); стр. 60—69.

16787. Итя. (Сказка обскихъ самоѣдовъ). *Н. Григоровскій.* Томскія губ. вѣд. 1883. № 24.

16788. Пѣсни обитателей Томской губ. I. Пѣсни сѣв. самоѣдовъ. Съ примѣч. *Я. Андреева.* Томскія губ. вѣд. 1860. № 49.

16789. Сѣверная швед. полярн. экспедиція. Живоп. Обозрѣніе. 1877. № 24—32.

Много свѣдѣній о самоѣдахъ и тунгузахъ.

16790. Mémoire sur les Samojedes et les Lappons. *Timoth. de Klingstedt.* S. l. 1762. 8°.

16791. Idem. Copenhague. 1766. 8°.

16792. Von den Samoieden. Anm. ü. d. Zeit. Jahr 1732; p. 139—142, 143—146, 147—150, 151—154.

16793. Zugabe zu denen Anmerckungen von den Samoieden. Von dem raren Wercke des Burgermeisters *Witsen*: Noord-en Oost-Tartarye. Anm. ü. d. Zeit. Jahr 1732; p. 155—158 u. 159—162.

***16794. Historische** Nachricht von den Samojeden und den Lappländern. *Timoth. de Klingstedt*. Aus dem Franz. Riga und Mietau. 1769. 8°.

16795. Samojedische Original-Erzählung mit ihrer Uebersetzung und grammat. Bemerkungen. *Joh. Sev. Vater*. (Königsberg, 1812). 8°.

16796. Eine Samojed. Opferstätte. Allgem. Familien-Zeitung. 1876. № 26.

16797. Die Samojeden. Aus Allen Welttheilen. 7 Heft. 1878.

***16798. Muscovien-Fahrt,** das ist: Kurtzer und umständlicher Bericht, von der Schiffarth aus Hamburg nach Archangel. Nebst der Samojeden und Muscoviter eigentlichen Beschreibung. *Joh. Block*. Hamburg. 1683. 4°.

16799. Bericht über den ethnographischen Theil von Schrenck's Reise (durch die Tundren der Samojeden zum arktischen Uralgebirge). *Alexandre Castrén*. XIX прис. Демид. нагр, (1850); p. 137—157.

16800. Den hertil nylig ankomne Samojed-Laplaender Tantus Pota's korte Biographie Oversat af det laplandske Sprog. Kjóbenhavn. 1823. 8°.

34 и 35) Сойоты и Солоны.

16801. Сойоты и русская торговля. *А. Адріановъ*. Восточн. Обозрѣніе. 1882. № 21.

Живутъ между алтайцами, монголами и русскими.

16802. Нѣчто о солонахъ. Заволжскій Муравей. 1834. Ч. 2. № 14; стр. 357—358.

Солоны—ближайшіе сосѣди дауровъ.

36) Татары сибирскіе.

***16803. О народѣ** и имени татарскомъ, также о древнихъ монгольцахъ и ихъ языкѣ. *І. Е. Фишеръ*. Ежемѣс. соч., къ пользѣ и увеселенію служащія. 1755. Т. 2; стр. 455—484.

***16804. Родословная** исторія о татарахъ, перевед. на франц. яз. съ рукописныя татар. книги, соч. *Абулгази-Баядуръ-Хана* и дополн. великимъ числомъ примѣчаній достовѣрныхъ и любопытственныхъ: о прямомъ нынѣшнемъ состояніи сѣв. Азіи, съ потребными географ. ландкартами, а съ франц. на россійскій въ Акад. Наукъ *В. Тредьяковскимъ*. 2 тома. 8°. Безъ означенія года. (1768). Т. I; 483 стр. Т. II; 480 стр.

***16805. Продолженіе** извѣстій о достопамятныхъ, прежде живших на сѣв. берегу рѣки Дуная, Чернаго и Меотическаго морей народахъ. XIV. О татарахъ, а особливо о той части сего народа, которая подъ именемъ Золотой Орды въ россійскихъ лѣтописяхъ извѣстна. Мѣсяцесловъ историч. и географ. 1780; стр. 78—120. Собр. сочин., выбр. изъ Мѣсяцесл. Ч. 3. (1789); стр. 625—665.

***16806. Примѣчанія** о прикосновенныхъ около Кит. границы жителяхъ, какъ Россійск. ясачныхъ татарахъ, такъ и кит. мунгалахъ и соіотахъ, дѣланныя *Егоромъ Пестеревымъ*, съ 1772 по 1781 г., въ бытность его подъ назв. пограничн. комисара, при сочиненіи карты и при отысканіи пришедшихъ въ неизвѣстность трактованныхъ пограничн. знаковъ, и самой пограничной между Росс. Имперіею и Кит. государствомъ черты, лежащей отъ Иркутск. губ. чрезъ Красноярскій уѣздъ, до бывшаго Зенгорскаго владѣнія. Новыя ежемѣс. соч. Ч. 79 (январь 1793); стр. 59—82. Ч. 80 (февраль 1793); стр. 35—73. Ч. 81 (мартъ 1793); стр. 31—55 и ч. 82 (апрѣль 1793): стр. 7—28.

***16807. О татарахъ** разныхъ поколѣній, удалившихся въ города Сибири. Сгатья *Ил. А.* Восточн. Извѣстія. 1814. № 32; стр. 272 — 275. № 36; стр. 306 — 307. № 37; стр. 314—315.

Татары хивинскіе или харатинскіе.—О туркменахъ.—О татарахъ туркестанскихъ.

***16808. Что такое** татары? *Юл. Клапротъ*. Сѣв. Архивъ. 1823. Ч. 6; стр. 301—313.

По изслѣдованіямъ Клапрота, назван. татары и монголы принадлежатъ одному племени.

По кит. источникамъ татары назывались т'а-та, жили на ю.-в. и в. отъ Байкала и около рѣки Амура и раздѣлялись на бѣлыхъ, черныхъ, дикихъ и водяныхъ.

***16809. Разрѣшеніе** вопроса: кто таковы были татары XIII вѣка? Статья *І.* Московскій Вѣстникъ. 1828. Ч. 10. № 14; стр. 197—202.

Татары, есть слово испорченное отъ слова татань, народа, обитавшаго въ нынѣшней Халхѣ (отъ Далай-нора къ западу до Убсы-нора). Этотъ народъ раздѣлялся на множество аймановъ, изъ которыхъ каждый имѣлъ особливое названіе. Сильнѣйшіе изъ таманьскихъ аймановъ были Монголъ, Тайгутъ, Кэрэ и Татаръ.

***16810. О татарахъ.** Рѣчь президента Бенгальскаго общ. *Виліама Джонеса.* Сибир. Вѣстникъ. 1824. Ч. 3; стр. 161—190.

***16811. О татарахъ** и Чингисъ-ханѣ. Переводъ съ груз. *Ц. О.* Московск. Телеграфъ. 1828. Ч. 24. № 22; стр. 129—135.

16812. Татарское племя Сибири. *П. Шюцъ.* Спбургскія Вѣдомости. 1841. № 3 и 4.

16813. Татары Зап. Сибири. Статья *В.* Амуръ. 1860. № 26. — Русск. Инвалидъ. 1860. № 169.

***16814. Сибирскіе** татары. *И. Юшковъ.* Тобольскія губ. вѣд. 1861. № 35—45.

16815. Татары въ Сибири. Статья *М. З.* Иллюстр. Газета. 1872. Т. 29. № 17; стр. 262.

16816. Народы Россіи. 19) Татары (съ рисунк.). Нива. 1874. № 22; стр. 347—349 и № 23; стр. 363—366.

***16817. Вамбери** о начальной культурѣ тюрко-татаръ. (Die primitive Cultur des türko-tatar. Volkes. Von H. Vambery. Leipz. 1879). *Н. Поповъ.* Критич. Обозрѣніе. 1879. № 15; стр. 25—32.

***16818. Народы** Россіи. Живописный альбомъ. Вып. III. 3) Татары волжскіе и Сибирскіе. Спб. 1878. Тип. Тов. Общ. Польза. 4°. 3 нен., съ 217—302 стр., въ два столбца, 4 хромолит. и 7 гравюръ. (2.000 экз.). Ц. 1 р. 50 к.

1) Голосъ. 1878. № 106. (Небольш. библ. зам. о 2-мъ вып.).
2) Указатель по дѣламъ печати. 1878. № 3. (Рец.).

***16819. Татарское** племя. *Шиле.* Природа и Люди. 1879. № 1; стр. 1—52 и № 2; стр. 1—62.

Сибирскіе татары.

16820. Татаринъ и киргизъ. Быль изъ разсказовъ *Н. М. Житкова.* Оренбургскія губ. вѣд. 1849. № 26; стр. 144—147.

16821. Ачинскіе и Минусинскіе татары. Сибирь. 1876. № 10.—Тоже. Миссіонеръ. 1877. № 51.

16822. Барабинскіе татары. Статья *Д.* Томскія губ. вѣд. 1859. № 1.

***16823. Качинскіе** татары. Кн. *Костровъ.* Съ примѣч. *И. Березина.* Казанскія губ. вѣд. 1852. № 32—37, 39 и 40. (Было изд. отд. 1852. 8°).

Москвитянинъ. 1853. Ч. 3. № 10 (Май, кн. 2); стр. 53—55. (Рец. *И. Б.*).

***16824. Качинскіе** татары Минусинскаго округа. Статьи *И. Каратанова* и *Н. Попова*, съ предисловіемъ *Г. Н. Потанина.* Извѣстія И. Русск. Географ. Общ. 1884. Т. XX. Вып. 6; стр. 614—659.

I. Черты внѣшняго быта Качинскихъ татаръ. *И. Каратановъ*; стр. 618—645. II. Повѣрья и нѣкоторые обычаи Качинскихъ татаръ. *Н. Поповъ*; стр. 645—659.

***16825. Этнографическія** замѣтки о Кизильскихъ татарахъ. Кн. *Н. А. Костровъ.* Записки Сибирск. отд. Русск. Географ. Общ. 1866. № 8; стр. 87—122.

***16826. Кизильскіе** татары. Кн. *Н. А. Костровъ.* Казанскія губ. вѣд. 1853. № 24, 28, 30, 32, 34, 36, 38, 42 и 44—48.

***16827. Тоже.** Москвитянинъ. 1854. Ч. 3. № 11 (Іюнь), кн. 1; стр. 149—157.

Москвитянинъ. 1854. Ч. 5. № 17 (Сент., кн. 1); 11—12.

***16828. Этнографическія** замѣтки о Кизильскихъ татарахъ. Кн. *Н. А. Костровъ.* Записки Сибир. отд. И. Русск. Географ. Общ. 1866. Кн. VIII; стр. 87—122.

16829. Минусинскіе татары. Кругозоръ. 1876. № 28.

***16830. Очерки** быта Минусинскихъ татаръ. Кн. *Н. А. Костровъ.* Труды IV-го Археолог. съѣзда. Т. 1; стр. 208—248.

16831. Чатскіе татары. Кн. *Н. А. Костровъ.* Томскія губ. вѣд. 1872. № 16.

*16832. **Объ алтайцахъ** и черневыхъ татарахъ. *Н. М. Ядринцевъ.* Извѣстія Русск. Географ. Общ. 1881. № 4; стр. 228—254.

*16833. **Чулымскіе** инородцы. (Чулымскіе и Кизильскіе татары). Кн. *Н. Костровъ.* Томскія губ. вѣд. 1867. № 7, 8, 9, 11, 12, 13, 14 и 15.

16834. **Поѣздка** епископа Бійскаго *Макарія* къ Чулымскимъ инородцамъ Маріинскаго округа (татарамъ). Московскія церк. вѣд. 1886. № 328—330.

16835. **Преданность** татаръ-мухаммеданъ своей вѣрѣ и причины ихъ религіозной устойчивости. Статья *Г. О.* Миссіонеръ. 1874. № 17; стр. 167.

16836. **Молитва** (хютбе), употребл. при бракосочетаніи у татаръ. Сѣв. Пчела. 1844. № 34.

16837. **Ураза Байрамъ.** (Изъ «Казанск. Справочн. листка»). Статья *О.* Уфимскія губ. вѣд. 1867. № 12; стр. 98—101.

16838. **Татарскія** женщины. Сѣв. Пчела. 1844. № 156.

16839. **Замѣчаніе** о тамгахъ и уикунахъ (онгонахъ). *Н. И. Ильминскій.* Труды восточн. отд. Имп. Археолог. Общ. 1856. Т. 3; стр. 138—143.

Къ исторіи туркскихъ, татарск. и монгольск. племенъ.

*16840. **Богатырскія** поэмы Минусинскихъ татаръ. Этнограф. Сборникъ. 1858. Вып. IV; стр. 83—154.

*16841. **Богатырскія** поэмы Минусинск. татаръ. *В. Титовъ.* Вѣстн. Русск. Географ. Общ. 1855. Ч. 15, кн. 5—6; стр. 115—148 и 187—226.

Журн. Министр. Народн. Просв. 1855. Ч. 90. № 4; стр. 18.

*16842. **Богатырскія** поэмы Минусинск. татаръ. Этнограф. Сборникъ. 1858. Вып. 4; стр. 83—154.

*16843. **Золотая** кукушка, богатырская поэма Минусинскихъ тюрковъ. Перевелъ и дополнилъ примѣчаніями *Н. Ф. Катановъ 2-й.* Вып. 1-й. Спб. 1885. Тип. И. С. Леви. 8°. 11 стр. (100 экз.).

*16844. **Замѣчанія** о богатырскихъ поэмахъ Минусинскихъ тюрковъ (Енисейской губ.). *Н. Ф. Катановъ 2-й.* Спб. 1885. Типо-лит. Бусселя. 8°. 8 стр. (125 экз.). Ц. 15 к.

*16845. **Бронзовый** стрѣлокъ и чистое серебро. Богатырская поэма Минусинскихъ тюрковъ (Енис. губ.). Перевелъ и дополнилъ примѣчаніями *Н. Ф. Катановъ 2-й.* Вып. II. Спб. 1885. Тип. М. Румша. 8°. 16 стр. (100 экз.).

16846. **Загадки** алтайскихъ татаръ. Томскія губ. вѣд. 1863. № 4.

На татарск. и русск. языкахъ.

*16847. **Татарская** легенда объ Искендерѣ. Москов. Телеграфъ. 1833. Ч. 52. № 6; стр. 513—540.

16848. **Муста-Карабургкізей** и туралыг. Легенда Кузнецк. татаръ. *В. Вербицкій.* Томскія губ. вѣд. 1865. № 1.

16849. **Татарскія** пословицы и загадки. Татардынгъ, табышхкакъ и ульгерлеръ. *Н. Ананьинъ.* Томскія губ. вѣд. 1859. № 13—14.

16850. **Народныя** преданія татаръ о Кучумѣ и Ермакѣ. Кн. *Н. Костровъ.* Сибир. Газета. 1881. № 2.

16851. **Пѣсни** Минусин. татаръ. Кн. *Н. Костровъ.* Енисейскія губ. вѣд. 1859. № 30.

16852. **Татарскія** пѣсни. (О пѣсняхъ алтайцевъ). *И. Ананьинъ.* Томскія губ. вѣд. 1859. № 2.

16853. **Пѣсни** Тобольск. татаръ. Статья *И. Х.* Тобольскія губ. вѣд. 1864. № 34 и 35.

*16854. **Сборникъ** башкирскихъ и татарскихъ пѣсенъ, въ подлинникѣ, предст. *Ив. Покровскимъ.* Съ татарскаго. Перев. *Султанъ Батыршинъ.* Перев. разсмотрѣнъ и исправленъ *М. М. Бекчуринымъ.* Записки Оренбургск. отд. Русск. Географ. Общ. 1870. Вып. 1; стр. 151—229.

*16855. **Beiträge** zur Länder- und Staatenkunde der Tartaren. Aus russischen Berichten. Mit einer Einleitung herausgegeben von *Theoph. Fr. Ehrmann.* Weimar. 1804. 8°.

*16856. **Heldensagen** der minussinschen Tataren rhythmisch bearbeitet von *A. Schiefner.* 1859. 8°. XLVII et 432 p.

*16857. **Berättelse** om de i Stora Tartariet boende Tartarer somträffats längst nordost i Asien. *Amb. Molin.* Stockholm. 1880. 8°.

*16858. **Reys** op Ordre van de Engelse, Moscovise Maatschappy, om een weg door Tartarie naar Catay te ontdekken in het Jaar 1558. Aanwijsende sijn Koers van Astracan door de Caspische zu... in het Nederduyts vertaalt. *Anthony Jenkinson.* Leyden. 1707. 8°.

*16859. **Mahlerische** Darstellungen der Sitten, Gebräuche und Lustbarkeiten bey den russ., tatar., mongol. und anderen Völkern im russ. Reich. Nebst einer kurzen Erläuterung von *Fr. Hempel.* Tableaux pittoresques des moeurs, des usages et des divertissements des Russes, Tartares, Mongols et autres nations de l'empire russe. *J. G. G. Geissier.* Leipzig. (1804). 4°.

37) Торгоуты.

*16860. **О переходѣ** тургутовъ въ Россію и обратномъ ихъ удаленіи изъ Россіи въ Зюнгарію. Соч. кит. князя *Цишія*, перевед. съ кит. подлинника *С. В. Литовцовымъ.* Сибир. Вѣстникъ. 1820. Ч. 12; стр. 168—189, 214—235 и 254—269.

16861. **Эмильская** долина и торгоуты. Сибир. Газета. 1882. № 21; стр. 507 и № 23; стр. 558—561.

16862. **Дьяволъ**—творецъ солнца. (Торгоутское сказаніе). *А. Ивановскій.* Этнограф. Обозрѣніе. 1890. № 4; стр. 263.

38) Тунгузы.

16863. **Объявленіе** (1696 г.) о запрещеніи Удскимъ тунгусамъ Богдайскими людьми промышлять соболей по рѣкамъ Торому, Тугиру и на Хамунскихъ вершинахъ. (Изъ Якутскаго обл. архива). Сообщ. *М. Шестаковъ.* Чтенія въ Общ. Ист. и Древн. Россійск. 1861. № 1; стр. 20.

*16864. **О тунгусахъ** вообще. (Изъ мѣсяцеслова 1788 г.). Собр. соч. изъ мѣсяцеслововъ. 1790. Ч. 6; стр. 282—325.

*16865. **Тунгусы.** Историч. свѣдѣнія о Сибирскихъ тунгусахъ вообще и о Забайк. въ особенности. Сибир. Вѣстникъ. 1822. Ч. 18; стр. 339—348. Ч. 19; стр. 133—144 и ч. 20; стр. 255—268.

*16866. **Нерчинскіе** тунгусы. *В. Паршинъ.* Журн. Минист. Внутр. Дѣлъ. 1844. Ч. 5. № 12; стр. 129—140.

16867. **Письмо** въ ред. «Сѣв. Пчелы», изъ Киренска, на берегу рѣки Лены. Статья *Н. С.* Сѣв. Пчела. 1854. № 189.

Здѣсь говорится о тунгусахъ и манджурахъ.

*16868. **Енисейскіе** тунгусы. Кн. *Н. А. Костровъ.* Москвитянинъ. 1855. Т. 3. № 11; стр. 27—48.

*16869. **Баунтовскіе** и ангорскіе бродячіе тунгусы. *Орловъ.* Вѣстникъ Русск. Географ. Общ. 1857. Ч. 21. № 6; стр. 180—192.

*16870. **Тунгусы.** Статья I—III. *Н. Щукинъ* Золот. Руно. 1857. №9—11.

Историч. и этнограф. свѣдѣнія.

*16871. **О тунгусахъ** Приморской обл. Вост. Сибири. *А. Сгибневъ.* Морской Сборникъ. 1859. Т. 41. № 5; стр. 34—49.

16872. **Тунгусы.** Журналъ общеполезн. свѣдѣній. 1859. № 11.

Извлеченіе изъ статьи *Сгибнева.*

16873. **Тунгусы.** Статья *Д. С.* Москов. Вѣдомости. 1860. №12.

16874. **Тунгусы.** Этнограф. очеркъ. Калейдоскопъ. 1861. № 21 и 22; стр. 165—167 и 173—174.

16875. **Тунгусы.** Журн. для дѣтей. 1862. № 3—4; стр. 38—54.

*16876. **Тунгузы** и остяки. Главы 4-я и 12-я 2-го т. соч. «Енисейскій округъ и его жизнь». *М. Ф. Кривошапкинъ.* Спб. 1863; стр. 30—41 и 118—145.

Бытовая сторона жизни тунгузовъ и остяковъ отъ рожденія до смерти, съ послѣсмертными обычаями и суевѣріями. Лѣтосчисленіе, божества и вѣра.

*16877. **Очеульскіе** и тутурскіе тунгусы въ Верхолен. округѣ. *П. Кларкъ.* Записки Сибир. отд. Русск. Географ. Общ. 1863. № 6; стр. 87—96.

16878. Енисейскіе припромысловые тунгусы. *А. Селивановъ*. Воскресн. Досугъ. 1866. № 188 и 189.

***16879. Этнографическіе** очерки Вост. Сибири: Иркут. губ. и Забайк. край. Всемірный путешественникъ. 1868. Т. 3. № 20—22; стр. 306—320—331 и 337—351.

О тунгузахъ и якутахъ.

16880. Народы Россіи. Тунгузы. Нива. 1871. № 33 и 34.

16881. Образъ жизни тунгусовъ и коряковъ, жившихъ въ Иркут. губ. въ 1766 г. Сообщ. *Н. В. Калачовъ*. Извѣстія Сибир. отд. Имп. Русск. Географ. Общ. 1871. Т. 2, вып. 3; стр. 43—45.

16882. Цивилизаторы тунгузовъ. Изъ воспоминаній о Сибири. *Г. Миллеръ*. Бирж. Вѣдомости. 1872. № 80 и 84.

16883. Типы русскихъ инородцевъ. Тунгусы. (Только рисунокъ). Всем. Иллюстрація. 1874. Т. 12. № 291; стр. 80.

16884. Изъ быта Забайк. тунгузовъ. Москов. Вѣдомости. 1875. № 294.

16885. Изъ быта Забайк. тунгусовъ. Миссіонеръ. 1876. № 1.

16886. Народы Россіи. Тунгузы и юкагиры. Природа и Люди. 1880. № 4; стр. 1—19.

16887. Между тунгусами. (Изъ путев. замѣтокъ). Статья *М. Н—ко*. Русскій Курьеръ. 1880. № 26.

16888. Поѣздка къ тунгусамъ Тутурской управы, Верхоленскаго округа. Свящ. *Іоаннъ Сизой*. Иркутскія епарх. вѣд. 1887. № 44; стр. 403—406.

16889. Путешествіе свящ. Якут. обл. *Іоанна Петелина* къ тунгусамъ Туруханскаго края. Енисейскія епарх. вѣд. 1889. № 4; стр. 71—77.

16890. Религіозность и честность тунгузовъ. Руковод. для сельск. пастырей. 1863. № 13; стр. 419—420.

16891. Освященіе Обо въ Тунгуз. степяхъ. (Изъ писемъ *Г. Ковалевскаго*). (Tygodnik Petersburgski). Телескопъ. 1833. Ч. 17. № 20; стр. 512—518.

Обо—это ламайскій храмъ.

16892. Тунгузскіе идолы. Живоп. Обозрѣніе. 1874. № 32; стр. 509.

***16893. Тунгузскій** праздникъ «Цаганъ-сара». *К. Литвинцевъ*. Иркутск. епарх. вѣд. 1870. № 14.

16894. Тоже. Христ. Чтеніе. 1875. № 11; стр. 623—631.

16895. О великодушномъ поступкѣ тунгуса. Сѣв. Почта. 1813. № 14.

16896. Порядокъ открытія Урульгинскаго Тунгусскаго приходскаго училища. Казан. Извѣстія. 1818. № 30.

***16897. Esquisses** de moeurs russes. Une famille toungouse. *Elisabeth de Bagréef-Spéransky*. Bruxelles et Leipzig. 1857. 32°.

***16898. Ueber** die Tungusen der Küstenprovinz von Ost Sibirien. Ermans Archiv für wissensch. Kunde v. Russl. 1862. Heft. 1; S. 18—27.

16899. Der Kalender der Tungusen. Das Ausland. 1865. № 24.

16900. Die Tungusen in Sibirien. Von *A. Kohn*. Globus. 1874. 25. Bd. № 8 u. 9.

16901. Die Tungusen, eine ethnologische Monographie. *C. Hiekisch*. Спб. 1879. 8°. 130 стр. (Складъ у Кайзерлихена).

***16902. Unter** Tungusen und Jakuten. Von. *Ferd. Müller*. Leipzig. 1882. 8°.

Восточн. Обозрѣніе. 1883. № 24. (Рец. *Г. Потанина*).

***16903. Ueber** die Stellung des Tungusischen zum Mongolisch-Türkischen. *Eug. Büge*. I. Halle. 1887. 8°.

39) Урянхи.

16904. Урянхи и географ. свѣдѣнія о южной границѣ Минусинскаго округа. *Г. Веселкинъ*. Извѣстія Имп. Русск. Географ. Общ. 1871. Т. 7. № 2; стр. 113—118.

16905. Свѣдѣнія о дархатахъ урянхахъ вѣдомства Ургинскаго хутухты. *Я. П. Шишмаревъ*. Извѣстія Сибир. отд. Русск. Географ. Общ. 1871. Т. 2, вып. 3; стр. 38—43.

***16906. Урянхаи** или Сойоты. Свящ. *Н. Путиловъ*. Енисейскія епарх. вѣд. 1886. № 11; стр. 148—152. № 12; стр. 156—159. № 14—15; стр. 191—194.

40 и 41) Хунгузы и Челоказаки.

16907. Значеніе хунгузовъ для Южно-Усурійскаго края. *Ф. Буссе.* Голосъ. 1880. № 35.

16908. Что такое хунгузы? Статья —г. Восточное Обозрѣніе. 1885. № 39, 40 и 44.

Это бродяги—разбойники Южно-Уссур. края.

16909. Пометка хунгузовъ. Статья *Т.* Владивостокъ. 1868. № 16.

16910. Челоказаки и ташкентцы (въ киргиз. степяхъ). *Колмогоровъ.* Сѣв. Пчела. 1857. № 122 и 123.

42) Чукчи.

***16911. Извлеченіе** изъ письма *Иннокентія,* еписк. Камчатскаго, отъ 1-го Іюля 1849 г., Филарету, митропол. Московскому. Прибавл. къ твореніямъ св. отцовъ. 1850. Ч. 9; стр. 162—170. 1852. Ч. 11; стр. 144—162 и 655—663.

О чукчахъ и колошахъ.

***16912. Историческая** записка о Чукот. народѣ, обит. около береговъ Ледовит. моря. *П. А. Словцовъ,* доставлено Н. А. Абрамовымъ. Вѣстникъ Русск. Географ. Общ. 1856. Ч. 18, кн. 5; стр. 19—25.

***16913. Записки** о Чукотскомъ народѣ, обит. около береговъ Ледовит. моря, изъ имѣющихся въ Сенат. секретн. архивѣ свѣдѣній. Чтенія въ Общ. Исторіи и Древностей Россійск. 1858. № 4; стр. 101—108.

16914. Изъ Иркутска, отъ 15 Февр. Сѣв. Почта. 1814. № 26.

О чукчахъ и корякахъ.

***16915. Чукчи.** Переводъ съ рукоп. соч. доктора *Кибера.* Съ франц. *Е. Перцовъ.* Сибир. Вѣстникъ. 1824. Ч. 2; стр. 81—126.

***16916. Замѣчанія** о чукчахъ. Журн. Минист. Внутр. Дѣлъ. 1835. Ч. 16. № 5; стр. 356—368.

***16917. Замѣчанія** о чукчахъ. Спбургскія Вѣдомости. 1835. № 120 и 121.—Тоже. Москов. Вѣдомости. 1835. № 47.

Изъ путешествія г. *Литке.*

***16918. Чукчи** и земля ихъ, съ открытія этого края до настоящаго времени. Журн. Минист. Внутр. Дѣлъ. 1851. Ч. 34. № 6; стр. 456—490.—1852. Ч. 39. № 8; стр. 348.

16919. Новыя свѣдѣнія о чукчахъ. Вѣстникъ И. Русск. Географ. Общ. 1852. Ч. 5; стр. 143.

Краткія статистическія свѣдѣнія о чукчахъ, собранныя миссіонеромъ свящ. *Аргентовымъ.*

***16920. Свѣдѣнія** о чукчахъ. Капитана *Шишмарева.* 1821 г. Записки Гидрограф. Департ. Морск. Минист. 1852. Ч. 10; стр. 178—200.

16921. Зима у чукчей. Иллюстрація. 1859. № 84—87.

16922. Зима у чукчей. Вокругъ. Свѣта. 1865. Т. 5. № 10; стр. 313—330.

16923. Земля чукчей и коряковъ. (Ярмарка въ селѣ Островномъ). *И. Александровъ.* Дѣтское Чтеніе. 1872. Т. 7; стр. 72—88.

16924. Народы Россіи. 16) Чукчи (съ изображеніемъ). Нива. 1874. № 2; стр. 26—27 и № 3; стр. 42—43.

16925. Замѣтки о чукчахъ. Сибирь. 1877. № 12.

***16926. Чукчи** и земля ихъ, съ открытія этого края до наст. времени. Россія и Азія. Сборникъ изслѣдов. и статей по исторіи, этнографіи и географіи. *В. В. Григорьевъ.* Спб. 1876. Тип. Пантелеевыхъ. 8°. II и 575 стр. (Напеч. 600 экз.). Ц. 3 р.

16927. Изъ правовъ чукчей. Миссіонеръ. 1876. № 20; стр. 163.

16928. Народы Россіи. Чукчи. Природа и Люди. 1880. № 6; стр. 1—13.

16929. Чукчи. Нева. 1880. № 51.

16930. Замѣтки о численности и нынѣшнемъ положеніи чукчей, живущихъ на берегу Ледовит. моря. *О. Нордквистъ.* Извѣстія И. Русск. Географ. Общ. 1880. № 2; стр. 95—105.

***16931. Трагическая** смерть чукчей-фанатиковъ. Статья *Ч—о.* Якутскія епарх. вѣд. 1889. № 6; стр. 92—96 и № 7; стр. 105—112.

***16932. Краткія** свѣдѣнія о чукчахъ и чукотской миссіи. Прот. *Зиновій Вино-*

куровъ. Якутскія епарх. вѣд. 1890. № 5; стр. 74—78 и № 6; стр. 87—93.

16933. Шаманы и предразсудки чукчей. Изъ путешествія контръ-адмирала барона *Врангеля*. Журн. для чт. воспитан. военно-учебн. завед. 1846. Т. 63. № 249; стр. 94—99.

16934. Отчаяніе. Историческій отрывокъ. *Н. Мамышевъ*. Вѣстникъ Европы. 1809. Ч. 44. № 5; стр. 20—27.

Эпизодъ изъ враждебныхъ отношеній чукчей и кораковъ.

16935. Положеніе чукчей и китобойный промыселъ. *Гекъ*. Владивостокъ. 1888. № 39.

16936. Пребываніе преосв. *Діонисія* среди чукчей. Московскія церк. вѣд. 1884. № 26; стр. 350.

16937. Von dem Verkehr der Völker der Nordwestküste von Amerika unter einander und mit den Tschukschen. Baron *Wrangell*. Beitr. T. 1. 1839; p. 57—65.

16938. Der Selbstmord bei den Tschuktchen. Von *N. v. Seidlitz*. Globus. 1891. 59 Bnd.

***16939. Tschuktschisk** ordlista. *Osc. Nordqvist*. Stockh. 1882. 8°.

***16940. Bidrag** till kännedomen om Tschuktschana. *Oscar Nordqvist*. Stockholm. 1883. 8°.

43) Юкагиры.

16941. Извлеченіе изъ письма къ Е. А. Э.....у. *Ф. М.* Мнемозина. 1824. Ч. 1; стр. 172—176.

Письмо писано изъ Плотбища, урочища на лѣвомъ берегу Малаго Анюя. Въ письмѣ сообщаются свѣдѣнія о юкагирахъ.

16942. Жители Якутской обл. юкагиры. Статья *А. Т.* Воскресн. Досугъ. 1867. № 216.

16943. Юкагиры. (Лѣто на тундрѣ и охота на оленя). *И. Александровъ*. Дѣтское Чтеніе. 1871. Т. 6. № 12.

44) Юраки.

***16944. Юраки.** Кн. *П. А. Костровъ*. Москвитянинъ. 1853. Ч. 3. № 9. (Май), кн. 1; стр. 3—14.

16945. Юраки. Кн. *Н. А. Костровъ*. Записки Сибир. отд. Русск. Географ. Общ. (1856). Кн. 2; стр. 19—32.

Юраки—самый сѣверный народъ самоѣд. племени. Статья эта была напечатана въ Москвитянинѣ 1853 г. Кн. 9, но здѣсь она представляется передѣланною и дополненною новыми фактами. Содержитъ, кромѣ этнограф. и топограф. свѣдѣній, историч. указанія о покореніи этого племени подъ власть Россіи.

16946. Народы Россіи. Юраки. Нива. 1873. № 37.

16947. Abbildungen von fünf Jurak-Samojeden. *Jos. Szombathy*. Wien. 1886. 4°.

45) Якуты.

***16948. О происхожденіи**, вѣрѣ и обрядахъ якутовъ. Любитель словесности. 1806. Ч. 1; стр. 117—147.

Подъ этимъ заглавіемъ сообщаются записки бывшаго въ сѣверо-восточной экспедиціи профессора *Мерка* и еще записки двухъ чиновниковъ, жившихъ въ Якутскѣ. Кромѣ означеннаго въ заглавіи, здѣсь говорится о шаманахъ, описываются свадьбы, праздники, похороны, болѣзни, промыслы и языкъ.

***16949. Описаніе** якутовъ, ихъ происхожденіе, населеніе страны Ленской, внутреннее ихъ управленіе, покореніе подъ власть Россіи, благосостояніе, нравы и обычаи. Сѣв. Архивъ. 1822. Ч. 3; стр. 204—221, 273—300 и 367—380.

16950. Якутская область. Первое появленіе якутовъ въ Верхоянскомъ округѣ и обложеніе ихъ ясакомъ русскими. Сѣв. Звѣзда. 1877. № 29.

***16951. О якутахъ.** *Ю. Джуліани*. Сынъ Отечества. 1836. Ч. 178; стр. 83—104 и 138—159.

16952. Якуты. *Петръ Пежемскій*. Иллюстрація. 1848. № 24; стр. 380.

***16953. Якуты.** *Н. С. Щукинъ*. Журн. Министерства Внутр. Дѣлъ. 1854. Ч. 7; стр. 1—46.

***16954. Нѣсколько** словъ о Туруханскихъ якутахъ. Кн. *Н. А. Костровъ*. Журн. Министерства Внутр. Дѣлъ. 1854. Ч. 8; стр. 21—28.

16955. Жиганскіе якуты и одна изъ ихъ легендъ. Статья *Д. Давыдова*. Золот. Руно. 1858. № 19; стр. 73—75.

16956. Якуты и тунгузы. Иллюстрація. 1863. № 253; стр. 43.

16957. Жители Якутск. обл. *А.....ръ Т.....въ.* Воскресн. Досугъ. 1864. Т. 3. № 70; стр. 316—319.

***16958. Очерки** Сибири. I. Якутск. обл. II. Якуты и тунгузы. *А. И. Боичъ.* Чтеніе для солдатъ. 1864. Кн. 1 (№ 2); стр. 42—70. (Съ рисунками).

16959. Замѣтки о якутахъ Батурускаго и Мечинскаго улусовъ. *И. Гомулецкій.* Сибир. Вѣстникъ. 1866. № 18 и 20.

16960. По поводу статей г. Гомулецкаго объ якутахъ. Замѣтка начальника обл. Возраженіе Якутскаго земскаго исправника. Сибирскій Вѣстникъ. 1867. № 5 и 6.

16961. Замѣтки объ якутахъ *А. Шипицынъ.* Иркутскія губ. вѣд. 1867. № 43.

16962. Замѣтки объ якутахъ. Сибир. Вѣстникъ. 1867. № 15.

16963. Народы Россіи. Якуты. Нива. 1871. № 20.

16964. Изъ Якутской жизни. Этнограф. очеркъ. (Изъ путевыхъ замѣтокъ ссыльнаго). Статья *П. Н.* Сибирь. 1877. № 14.

***16965. Народы** Россіи. Якуты. Природа и Люди. 1880. № 3; стр. 1—29.

16966. Якуты и тунгузы Верхоленскаго округа. Московскія церк. вѣд. 1884. № 5; стр. 67.

***16967. Якуты.** Этнограф. очерки г. *Ш.* Сибирская Газета. 1884. № 43, 47, 49, 51 и 52.

16968. Новая работа о якутахъ. Восточн. Обозрѣніе. 1887. № 20.

***16969. Матеріалы** по этнографіи якутовъ, Якутской области. *В. Л. Приклонскій.* Извѣстія Восточно-Сибирск. отд. И. Русск. Географ. Общ. 1887. Т. 18; стр. 1—43.

***16970. Три года** въ Якутской обл. Этнограф. очеркъ. *В. Л. Приклонскій.* Живая Старина. 1890. № 1; стр. 63—83. № 2; стр. 24—54. № 3; стр. 39—84 и 165—179.

***16971. Замѣтки** о якутахъ. *Вас. Луговскій.* Сибирскій Вѣстникъ 1890. № 24, 25 и 26.

***16972. Остатки** язычества у якутовъ. *Ф. Соловьевъ.* Сборникъ газеты «Сибирь». 1877. Т. 1; стр. 409—419.

***16973. О вѣрованіяхъ** якутовъ Якутской обл. *А. Сльпцовъ.* Извѣстія Вост.-Сибирск. отд. Имп. Русск. Географ. Общ. Т. 17. № 1—2. (1886); стр. 119—136.

***16974. О шаманствѣ** у якутовъ. *В. Л. Приклонскій.* Извѣстія Вост.-Сибир. отд. Имп. Русск. Географ. Общ. Т. 17. № 1—2 (1886); стр. 84—118.

***16975. Свѣдѣнія** для изученія шаманства у якутовъ, Якутск. округа. *И. Припузовъ.* Извѣстія Вост.-Сибирск. отд. Имп. Русск. Географ. Общ. Т. 15. № 3—4. (1884); стр. 59—66.

16976. Нѣсколько словъ о демонологіи якутовъ. *А. Павловскій.* Извѣстія Сибир. отд. Русск. Географ. Общ. 1870. Т. 1, вып. 3; стр. 69—72.

16977. Исыхъ. Сибирскіе нравы. Статья *А. Б.* Сѣв. Пчела. 1831. № 115.

Описаніе якутскаго праздника.

16978. Якутскій праздникъ Исэхъ. Статья *П. Щ—на.* Сѣв. Пчела. 1832. № 132.

16979. Праздникъ весны у якутовъ. Статья *Х.* Сѣв. Пчела. 1850. № 158 и Журн. для чт. воспитан. военно-учебн. завед. 1851. Т. 89. № 355; стр. 319—328.

16980. Якутскіе праздники. *А. Сухановъ.* Амуръ. 1861. № 68.

***16981. Изъ Якутска.** *Ив. Гончаровъ.* Описаніе жизни и нравовъ якутовъ. Морской Сборникъ. 1855. Т 16. № 6; стр. 271—318.

Извлеченіе. (Замѣтки *И. Гончарова* о Якут. краѣ въ «Московск. Вѣдомостяхъ», литер. отд. 1855. № 83 и въ «Тамбовск. губ. вѣд.» 1855. № 32, 33 и 35.

16982. Якуты-христіане. *В. Шевляковъ.* Домашн. Бесѣда. 1859, вып. 46; стр. 450—453.

***16983. Замѣтки** о бытѣ якутовъ Колымскаго уѣзда. *Г. Степановъ.* Архивъ истор. и практ. свѣд. о Россіи. 1860. Кн. 3; стр. 44—54.

16984. Первый Малтанскій наслегъ. (Въ Якутской области, вѣдомства западной Кан-

гальской инородной управы). *І. Либанскій.* Амуръ. 1861. № 4.

Статистич. очеркъ Наслегомъ называется населеніе якутовъ. По числу жителей соотвѣтствующее русскому селенію.

16985. Замѣтка по поводу статьи Либанскаго: «Первый Малтанскій наслегъ». № 4 газ. Амуръ. 1861. *А. Сухановъ.* Амуръ. 1861. № 55.

16986. Второй Модутскій наслегъ въ Намскомъ улусѣ Якутск. области. Статья —*скаго.* Сибирскій Вѣстникъ. 1865. № 30, 44, 46 и 48—49 и 1866. № 3 и 18.

16987. Неряшество и обжорство якутовъ. Живоп. Обозрѣніе. 1874. № 7; стр. 110—111.

16988. Пища якутовъ. *Адамъ Шиманьскій.* Извѣстія Вост.-Сибир. отд. Русск. Географ. Общ. Т. 15. № 1, 2 и 3. (1885); стр. 310—319.

16989. Нѣсколько словъ объ обычаяхъ якутовъ. *А. Шипицынъ.* Иркутскія губ. вѣд. 1876. № 20.

16990. Свадебные обряды якутовъ. *Н. Бергъ.* Вѣстникъ Имп. Русск. Географ. Общ. 1853. Ч. 7; стр. 32—39.

16991. Кинитти. Отношенія женщинъ къ роднѣ ея мужа у якутовъ. *И. Гороховъ.* Извѣстія Вост.-Сибир. отд. Русск. Географ. Общ. 1883. Т. 14. № 1—2; стр. 71—72.

16992. Бергянь или причина покоренія якутовъ русскими. Якут. легенда. Сѣв. Звѣзда. 1877. № 39.

16993. Якуты. Повѣрья ихъ. Природн. якутъ *П. Ф. Порядинъ.* Мірское Слово. 1877. № 16.

16994. Якутскія народн. повѣрья, пѣсни и сказки. Сообщ. *В. Л. Приклонскій.* Живая Старина. 1890. № 2; стр. 169—176.

***16995. Верхоянскій** сборникъ. Якутскія сказки, пѣсни, загадки и пословицы, а также русскія сказки и пѣсни, записанныя въ Верхоянскомъ округѣ *И. А. Худяковымъ.* Издано на средства *И. М. Сибирякова.* Записки Вост.-Сибир. отд. Имп. Русск. Географ. Общ. по этнографіи. Т. 1. Вып. 3; II, II н. 314 и I стр.

***16996. Юрюнгъ-Уолонъ.** Якут. сказка. *Н. Гороховъ.* Извѣстія Вост.-Сибир. отд. Русск. Географ. Общ. Т. 15. № 5—6 (1884); стр. 43—60.

16997. Якутскія загадки. Живая Старина. 1890. Вып. 1; стр. 16—29.

16998. Якутская пѣсня. Вѣстникъ Европы. 1802. Ч. 6. № 22; стр. 133—134.

Изъ путешествія капитана *Биллингса* по Ледовитому морю.

16999. Якутская пѣсня о водкѣ. Живая Старина. 1890. Вып. 1; стр. 30—33.

17000. Le territoire des Jakoutes dans la Sibérie Orient. Annales des voyages. Août. 1866; p. 245—247.

17001. Der Jakuter Volksstamm in Sibirien. Von *A. Kohn.* Globus. 1874. 25 B. № 16.

***17002. Das Jakutenmädchen.** Nordische Abenteuer. *Fogowitz.* Mühlheim a. d. Ruhr. (1884). 8°.

***17003. Todtengebräuche** der Jakuten. Von *Vasilij Priklonski.* Nach d. Russ. von F. S. Krauss. Globus. LIX. 6; S. 81—85 (1891. № 5—6.).

Г. КАРТОГРАФІЯ.

а) Статьи по картографіи.

***17004. Каталогъ** географ. картъ Россіи. (Вып. 1-й). I. О географ. картахъ XVIII ст., хранящ. въ библіотекѣ И. Акад. Наукъ. *Д. Перевощиковъ.* Вѣстникъ Русск. Географ. Общ. 1856. Ч. 16. № 1; стр. 1—20.

17005. О географическихъ картахъ Сибири, составленныхъ въ 1843 г. Статья *А. В.* Сѣв. Пчела. 1849. № 266 и 267.

***17006. Извѣстіе** о ландкартахъ, касающихся до Росс. государства, съ пограничн. землями, также и о морскихъ картахъ морей, кои съ Россіею граничатъ. *Г. Миллеръ.* Ежемѣс. сочинен. 1761. Ноябрь и Декабрь; стр. 387—448 и 483—527.

***17007. О древнѣйшихъ** иностран. картахъ Сибири. *Д. Н. Анучинъ.* Занятія VIII Археолог. съѣзда. Москва. 1890.

***17008. Собраніе** соч., служащихъ разборомъ и разъясненіемъ атласа южн. моря. *Крузенштерна*. Спб. Ч. 1. 1823. Ч. 2. 1825. 4°.

О теченіяхъ въ Сахал. морѣ, о картахъ Сахалина и пр.

17009. Географическія карты. Матеріалы для исторіи просвѣщенія въ Россіи. Библіограф. листы П. Кеппена. 1825. № 4 и 40.

1) Карта Сибири. 2) Карта земли войска Черноморскаго.

***17010. Работы** военно-топогр. отд. военныхъ округовъ въ 1877. Воен. Сборникъ. 1878. № 7; стр. 87—118.

Работы Вост.-Сибир. отд. въ Южно-Уссур. краѣ.

***17011. Списокъ** съ чертежа Сибир. земли, заимствов. изъ рукописн. сборника XVII в. и объясненный примѣч. Общ. Исторіи и Древност. Россійск. д. членомъ *Г. И. Спасскимъ*. Временникъ Имп. Общ. Ист. и Древн. Росс. 1849, кн. 3; стр. I—XVI и 1 48.

Списокъ съ чертежа Сибирскія земли, 1—8. Примѣчанія, 9—40. Указатель къ списку съ чертежа и къ примѣчаніямъ, 41—48.

Подъ спискомъ съ чертежа здѣсь надобно разумѣть не копію, а выписки разстояній между извѣстными въ то время мѣстностями, съ присовокупл. нѣкоторыхъ примѣчаній, касающихся путей и способовъ сообщенія. Этотъ списокъ г. *Спасскій* извлекъ изъ принадлеж. ему рукописн. сборника XVII ст., въ которомъ, кромѣ того, заключаются, по его словамъ, слѣдующія статьи: 1) Выписка изъ Степен. книги: о Сибир. странѣ и первоначальномъ покореніи ея *Ермакомъ*. 2) Сибир. лѣтопись *Саввы Есипова*, довольно сходная съ напечат. 1824 г. въ «Сибирск. Вѣстникѣ». 3) Описаніе сибир. городовъ, остроговъ и волостей крестьянскихъ и ясачныхъ, составл. въ Сибир. Приказѣ въ исходѣ XVII ст., съ изображ. тогдашнихъ печатей или гербовъ городовъ сибир. и показаніемъ въ каждомъ городѣ: числа служащихъ людей и ихъ содержанія, городск. доходовъ и расходовъ, числа посадскихъ и другихъ званій людей и оружейнаго наряда, въ волостяхъ же крестьянскихъ: числа дворовъ, количества оброчныхъ и казенныхъ пашенъ; ясачныхъ: числа людей и количества поступающей съ нихъ въ казну мягкой рухляди, или вмѣсто ея денегъ. 4) Исторія о Сибир. землѣ и о царствіи и о проч. Та же лѣтопись *Саввы Есипова*, но отличающаяся отъ предыдущаго ея списка и отъ изд. г. *Спасскимъ* какъ полнотою, такъ и самымъ слогомъ, болѣе сближающимся съ книжнымъ славяно-русскимъ того времени, когда жилъ авторъ. 5) Извлеченіе о *Ермакѣ*, откуда онъ родомъ, которое доселѣ не встрѣчалось г. *Спасскому* ни въ какой старинной рукописи. Прочія статьи Сборника относятся къ Камчаткѣ, Амуру и Китаю.

Въ одной неизд. Сибир. лѣтописи, которую г. *Спасскій* полагаетъ Черепановскою («Сибирскій Вѣстникъ». 1821 г., ч. XIII, стр. 303—314), тождественною также съ называемою *Карамзинымъ* «Новою Сибир. Лѣтописью», а *Словцовымъ* «Тобольскимъ Сборникомъ», подъ годомъ 7206 (1697), отъ взятія Сибири 118, находится извѣстіе, что въ этомъ году, по указу государя и граматѣ, Тобольск. боярск. сыномъ *С. Ремезовымъ* съ сыновьями *Леонтьемъ*, *Семеномъ* и *Иваномъ* сочиненъ «Чертежъ Сибирскій и описаніе всѣмъ народамъ». Г. *Спасскій* полагаетъ, что, судя по краткости времени, употребленнаго на означенный трудъ, *Ремезовскій* чертежъ не есть самостоятельный трудъ, а снимокъ съ древнѣйшаго чертежа, и что послѣдній существовалъ, доказательствомъ тому служитъ издаваемый г. *Спасскимъ*: Списокъ съ чертежа Сибир. земли, состав. еще въ 1672 г., т. е. за 25 лѣтъ до Ремезовской карты, и составленный при томъ именно съ чертежа, какъ явствуетъ изъ выраженія въ немъ: «А которыя рѣки въ Гилянской землѣ, и тѣмъ рѣкамъ имена *надписаны*». Стало быть подписаны на чертежѣ, а въ списокъ не внесены, и ихъ въ самомъ дѣлѣ въ немъ нѣтъ. Самый чертежъ, однакоже, неизвѣстенъ и, вѣроятно, давно утраченъ.

Затѣмъ г. *Спасскій* приводитъ извѣстіе о различныхъ старин. картахъ Сибири и объ атласахъ, издан. Акад. Наукъ (въ 1737 и 1745 г.).

Въ «Спискѣ» означены разстоянія въ нынѣшнихъ Тобольской и частію Пермской губ. верстами, и при томъ семисотъ-саженными; а далѣе опредѣляются днями ѣзды, то сухопутно, то водою, иногда различно зимою и лѣтомъ.

Въ примѣчаніяхъ г. *Спасскаго* любопытны историческія подробности о Туринскомъ острогѣ, Ирбитской слободѣ и Богоявленскомъ Невьянскомъ монастырѣ.

17012. Чертежная книга Сибири, сост. Тобольскимъ сыномъ боярскимъ *Семеномъ Ремезовымъ* въ 1701 г. Спб. 1882.

Журн. Министр. Народн. Просв. 1883. № 6; стр. 300—319. (Рец. *Г. Потанина*).

17013. Письмо *А. Ф. Миддендорфа* къ г. вице-предсѣдателю Русск. Географ. Общ. Вѣстникъ Русск. Географ. Общ. 1857. Ч. 21. Кн. 5; стр. 1—4.

О рукописномъ атласѣ Сибири, составленномъ сыномъ боярскимъ *Ремезовымъ*, въ исходѣ XVII-го ст., по чертежу Сибир. земли.

17014. Источники «чертежной книги Сибири» Семена Ремезова. *Н. Оглоблинъ.* Библіографъ. 1891. № 1; стр. 1—11.

17015. Нѣсколько скромныхъ картограф. вопросовъ (о картѣ Азіат. Россіи, изданной въ 1860 г.). Статья *О. С.* Сѣв. Пчела. 1860. № 269.

***17016. Рапортъ** отъ 4-го Сент. 1740 г.: о препровожденіи въ Акад. разныхъ картъ Сибири, составлен. геодезистомъ *Петр. Скобельцинымъ* и его товарищами. Матеріалы для исторіи составл. атласа Имп. Акад. Наукъ въ 1745 г. Собраны изъ архива Имп. Акад. Наукъ. *К. Свенске.* Спб. 1866. 150 стр.

***17017. Запросъ** кабинету Е. И. Вел., отъ 7-го Авг. 1736 г., о присылкѣ находящихся въ Акад. картъ Сибири и каталогъ этихъ картъ. Матеріалы для исторіи составленія атласа Имп. Акад. Наукъ, 1745 г. Собраны изъ Архива Имп. Акад. Наукъ. *К. Свенске.* Спб. 1866; стр. 136.

17018. Краткое описаніе карты Азіат. Россіи. 1 хромолит. карта Азіат. Россіи. Спб. (Изд. ред. «Чтеніе для солдатъ»). 1880. 8°. 20 стр. Ц. 10 к.

17019. Карта земель киргизовъ внутр. и малой ордъ. Журналъ Министерства Внутр. Дѣлъ. 1845. Ч. 10, кн. 4; стр. 95—104.

17020. Замѣчанія о картѣ земель киргизовъ Внутр. орды г. Ханыкова. *Ал. Ск.* Сѣв. Пчела. 1845. № 111.

17021. Объяснительная записка къ картѣ Киргиз. степи полк. Полторацкаго и подполк. Ильина. Записки Русск. Географ. Общ. Т. 1; стр. 73—74.

17022. Analyse einer Charte von der Kirgisensteppe zwischen der Wolga und dem Ural. *Kruse.* Dorpat. 1838. 4°.

***17023. Списокъ** чертежа Сибирскія земли, выписанной изъ окладной Сибир. губ. книги, соч. въ бытность въ Сибирскомъ приказѣ боярина кн. *Репнина* и при думномъ дьякѣ *Андреѣ Виніусѣ* въ 7205 г. Русскій Магазинъ. 1791—1792. Ч. 1; стр. 403—415.

17024. Татарскій проливъ по атласу адм. Крузенштерна. Морск. Сборникъ. 1859. № 2: стр. 26.

17025. Объ описи р. Амура и береговъ Вост. Сибири въ 1857 г. Морск. Сборникъ. 1858. № 3; стр. 81—82.

17026. Составленіе картъ сѣв. части Татарск. пролива и южн. части Сахалина съ Лаперуз. проливомъ лейт. *Старицкимъ.* Морск. Сборникъ. 1871. № 7; стр. 22.

17027. Приложеніе къ картѣ Амур. страны. Полк. *Будогоскій.* Иркутскъ. 1860. 8°. 5 стр.

17028. Карты о. Сахалина. Морск. Сборникъ. 1870. № 4; стр. 37—40.

17029. Carte de la Sibérie orientale, de l'Amoûr, d'une partie de la Lena, du Yénissei et de l'île de Sachaline, par *S. Schwartz* et *M. V. A. Maltbrun.* Nouvelles annales de voyages. 1865. Février.

17030. Le Golfe de Pierre le Grand. Par *V. A. Malte-Brun.* Nouv. ann. des voyages. 1862. № 2; p. 129—134.

***17031. Ueber** die älteren ausländischen Karten von Russland. Von *Fr. Adelung.* St.-Petersb. Buchdruck. der K. Acad. der Wiss. 181, III и 52 стр.

***17032. Nachricht** von Land- und See-Karten, die das Russ. Reich und die zunächst. angränz. Länder betreffen. въ Сборникѣ *Миллера*: Sammlung Russ. Geschichte. Ч. VI; стр. 1—108.

б) Атласы и карты географическія, почтовыя, маршрутныя, этнографическія и т. п.

17033. Пять картъ довольно ветхихъ, изображ. на одной сторонѣ святыхъ, праздноуемыхъ въ Февралѣ, Іюнѣ, Октябрѣ, Ноябрѣ и Декабрѣ, а на другой сторонѣ разныя части Россіи. Гравир. *А. Зубовымъ* на иждивеніи И. Кирилова. 1727, 1730, 1731 и 1732 г. Октябрь. (Съ картою нижней части Тобольскаго уѣзда).

17034. Старой Сибири таблица (карта) I и II. Приложеніе къ «Сибирской исторіи» *Фишера.* Спб. 1774.

17035. Карта Азіи. Спб. 1795. Гравир.*).

*) Нѣкоторыя карты, въ заглавіяхъ которыхъ не заключается подробностей и даже часто годовъ и мѣстъ печ., выписаны мною изъ брошюры г. *Пуцилло.*

17036. Генеральная карта Азіат. Россіи. *Позняковъ*. Изд. Военно-топогр. Депо. Спб. 1825. 2-е изд., испр. по 1841 г. Вышло въ свѣтъ 1845 г. Машт. 170 вв. въ дюймѣ.

17037. Карта Азіат. Россіи, сост. по новѣйш. свѣд. и хромолитогр. въ Военно-Топогр. Депо. Спб. 1860. Машт. 200 в. въ д

17038. Подробная карта Сибири, съ планомъ нижней части Амура. *Ракинтъ*. Спб. 1862.

17039. Географическая карта части сѣв. полушарія, отъ полюса до широты 60° и 66°, составл. при чертежной Адмиралт. Департ. 1820 г. Записки Адмиралт. Департ. 1820. Ч. 4.

17040. Карта генеральная Азіат. Россіи. *Позняковъ*. 1825.

17041. Азіатская Россія. 1826.

17042. Карта всего сѣвера. Приложеніе къ Запискамъ Гидрограф. Департ. Морск. Министр. (1850). Ч. 8.

17043. Генеральная карта Азіат. Россіи: Сибирь и Средне-Азіат. владѣнія. Спб Лит. Н. Ризникова. Fol. 1 стр. (6.400 экз.).

17044. Карта Азіат. Россіи. 6-е изд. *А. Ильинъ*. Испр. по 1-е Апр. 1868. Спб. 1 листъ. Ц. 80 к., наклеен. 1 р. 50 к.

17045. Карта Азіат. Россіи, составл. по новѣйш. свѣдѣніямъ и хромолитограф. при Военно-Топогр. Депо въ 1860 г. 4 л. 200 верстъ въ дюймѣ. Ц. 2 р.

17046. Карта Азіат. Россіи на 4-хъ лист. 200 верстъ въ дюймѣ. Изд. Военно-Топогр. отд. Гл. Штаба. Спб. 1868. Ц. 2 р., наклеен. 4 р.

17047. Карта Европ. и Азіат. Россіи, почтовая. Составлена корпуса топографовъ поручикомъ *Семеновымъ*, исправл. по новѣйш. свѣдѣніямъ, съ подробными дополненіями 1864 г., корпуса топографовъ капитаномъ *Съдневымъ*. Изд. 5-е. Спб. 1864. Карта тщательно иллюминована на 4-хъ большихъ листахъ. Ц. 1 р. 25 к.

Сѣв. Пчела. 1852. № 70. (Статья *И. Греча*) (г. Кл.?).

17048. Карта Европ. и Азіат. Россіи. Съ показ. всѣхъ жел. дорогъ, открытыхъ, строющихся и проектиров. и числа верстъ каждой, съ планами Петербурга и Москвы. На 1-мъ большомъ листѣ. Спб. 1868. Изд. *М. Л. Свѣшникова*. Ц. 75 к., на полотнѣ и въ футлярѣ ц. 1 р. 25 к.

17049. Карта Европ. Россіи и Сибири *Шевелева*. Карта ежегодно исправл. и дополн. Изд. 3-е. Спб. 1866. Ц. 1 р.

1) Журн. Министр. Народн. Просв. 1868. Ч. 140. № 11; стр. 278—280.
2) Сборникъ мнѣній ученаго комитета Министр. Народн. Просв. 1869; стр. 96—97.

17050. Тоже. 4-е изд. Составл. генер. штаба подполковн. *Шевелевымъ*, съ обозначеніемъ дорогъ: жел., какъ строющихся, такъ и проектиров., шоссейн. и почтов. и телеграфовъ. Версты показаны цифрами. Спб. 1868. Ц. 1 р., съ наклеенной книжкою 1 р. 60 к.

17051. Тоже. 9-е изд. Спец. для открытыхъ, строющихся и проектир. жел. дорогъ. Сост. *А. Шевелевъ*. Версты показаны цифрами. (Спб. 1871?). Ц. 1 р., наклеен. 1 р. 60 к.

17052. Настольная карта Росс. имперіи. Азіат. Россія. 1 листъ. Ц. 50 к., накл. 1 р., вѣсов. 1 ф., масштабъ $\frac{1}{10500000}$

Русскій Инвалидъ. 1872. № 104.

17053. Карта Азіат. Россіи. 6-е изд. *А. Ильина*. Исправл. по 1-е Апр. 1868 г. Одинъ хромолитогр. листъ. Ц. 80 к., наклеенный 1 р. 50 к., съ перес. 1 р. 10 к. и 1 р. 80 к.

17054. Генеральная карта Азіи. Изданіе картограф. заведенія *А. Ильина*. Спб. 1884. Лит. Ильина. In-folio, 6 листовъ (2.000 экз.).

17055. Карта Азіат. Россіи. Составл. по новѣйшимъ свѣдѣніямъ. *М. Г. Люсилинъ*. Изд. картограф. заведенія А. Ильина. 4 б. л. (3.000 экз.).

17056. Карта, представляющая сѣв. часть Росс. Имперіи отъ устья р. Енисея до начала Бѣлаго моря. *Ив. Трескотъ*. Спб. 1772.

17057. Генеральная карта Зап. Сибири съ Киргиз. степью. Исправлена въ 1862 г. 4 листа. 50 верстъ въ дюймѣ. Ц. 2 р.

17058. Карта зап. части Азіат. Россіи по состоянію 1807 г. Къ «Замѣчаніямъ о Сибири», *А. М. Корнилова*.

17059. Карта вост. части Азіат. Россіи, по состоянію 1807 г., Къ «Замѣчаніямъ о Сибири», *А. М. Корнилова.*

Объ карты приложены къ соч. «Прибавленіе къ замѣчаніямъ о Сибири сенатора *Корнилова*». Спб. 1829.

17060. Карта вост. части Сибири и берега отъ Охотска до китайской границы. Къ описи поручика *Козмина*. 1829 г. Приложеніе къ Запискк. Гидрограф. Департ. Морск. Минист. (1846 г.), ч. 4.

17061. Карта Вост. Сибири. Сост. при Управл. Ген. Шт. Вост. Сибири въ 1855 г. и исправл. по 1858 г. Масшт. 100 в. въ д. Иркутскъ. 1858.

17062. Карта Вост. Сибири, сост. въ 1816 г. Прилож. къ соч. *Семивскаго*. Спб. 1817.

17063. Карта Вост. Сибири, губ. Иркутской и вост. части Енис., обл. Забайк., Амурск., Якутск. и Приморской. Спб. 1859. 1 листъ.

17064. Карта сѣв. части Вост. Сибири между рр. Енисеемъ и Яной по изслѣдованіямъ *А. Л. Чекановскаго* и *Ф. Ф. Миллера* въ 1873 и 1874 гг. Прилож ко 2-му т. «Сборника ист.-стат. свѣд. о Сибири».

17065. Карта юго-вост. Сибири, сост. по нов. свѣд. Масшт. 200 в. въ д. Спб. 1861. Прилож. къ отчету г. *Радде* въ Запискк. Русск. Геогр. Общ. 1861. Кн. 4.

17066. Карта южной половины Вост. Сибири, части Монголіи, Маньчжуріи и Сахалина. Масштабъ $\frac{1}{6720000}$ Литогр. Н. Брезе въ Спб. (Приложеніе къ ст. *Н. Кропоткина:* «Орографія Вост. Сибири» въ Запискк. Русск. Географ. Общ. по общей географіи. 1874. Т. 5).

17067. Nova descriptio geographica Tartariae magnae, tam orientalis quam occidentalis, cum delineatione totius Imperii Russici, imprimis Siberiae, accurate ostensa. Auct. *Ph. Strahlenberg.* (Годъ не означенъ).

17068. Sibiriae veteris, tab. 1. (На нѣм. языкѣ латин. буквами. Годъ не означенъ).

17069. Nieuwe Land Karte van der Noorder en Ostern Deel van Asia en Europa. *Witsen.* Amsterdam. 1687.

17070. Nova tabula Imperii Russici et omnium accuratissimus, quae hactenus, extiterunt, imprimis viri. *N. Witsen* delineationibus canflam quam ipsa locorum lustratione, edictus multus emendavit A. E. Ysbrants Idees. Прилож. къ соч. Dreijaarige Reise naar China etc.

17071. Imperii Russici et Tatariae universae tam majoris et Asiaticae quam minoris et Europaeae tabula. Auct. *Joh. Math. Hasio.* 1730.

17072. Carte de la partie septentrionale et orientale de l'Asie qui comprend la Grande Tartarie, le Camtschatka et Jesso avec la mer Glaciale, et ses côtes, dressée en 1764. Par M-r. (Грав.).

17073. La Russie asiatique, tirée de la carte donnée par ordre du feu Czar. (Годъ не означенъ).

17074. Sarmatia utraque Europaea et Asiatica. Auct. *Nicolao Janson* filio. 1679.

17075. Partie de l'Empire de Russie, comprise en Asie. Par *M. d'Anville.* 1759.

17076. Карта Сибир. губ., содерж. въ себѣ Тобольскую и Енисейскую провинціи. Соч. *И. Трескотъ.* 1775.

17077. Карта Тобольской губ. 1829.

17078. Карта сѣв. части Тобольской губ., съ показаніемъ пути, пройден. *Н. К. Хондажевскимъ.* Прилож. ко 2-й кн. Записокъ Зап.-Сибир. отд. Русск. Географ. Общества.

17079. Karte eines Theils der Tobolskischen und Irkutskischen Stadthalterschaft von Jenissey bis zum Amur. Aus *Pallas* Reisen. III Theil. 1 Buch.

17080. Карта земли Ямалъ. Съ описи штурмана *Иванова*, 1827—1828 г. Приложеніе къ 5-й ч. Записокъ Гидрограф. Департ. Морск. Минист. 1847.

17081. Карта Нарымскаго края по рекогносцировкѣ въ 1868 и 1869 гг. Масштабъ въ англ. дюймѣ 30 верстъ. Приложеніе къ Запискк. Русск. Географ. Общ. по общей географіи. Т. 5.

17082. Карта Томской губ. 1829 г.

17083. Чертежъ Иркутскому, Селенгин., Нерчин. и частью Илимск. уѣздамъ. Соч. землемѣромъ *Скобельцинымъ*. Присланъ изъ Тобольска, при доношеніи вице-губерн. *Болтина* отъ 27-го Янв. 1730 г.

17084. Генеральная карта Иркут. губ., содержащая въ себѣ Иркут., Якут. и Удинск. провинціи. Соч. *Ив. Трескотомъ*. 1776 г.

17085. Карта Иркутской губ. 1829 г.

17086. Карта части Иркутскаго и Верхнеудинскаго округовъ, по которымъ предполагается новая Круго-Байкальск. дорога. Журн. Путей Сообщенія. 1835. № 33.

17087. Карта Забайк. обл. Журн. Министр. Внутр. Дѣлъ. 1853. Ч. 3. (Приложеніе).

17088. Карта Забайк. обл. и Кяхтин. градоначальства. *Заборинскій*. 1855.

17089. Карта южн. части Енисейск. губ. и четырехъ округовъ. Сост. *Щечилинъ*. 1855.

17090. Карта Енисейской губ. на 6 отд. листахъ. Масштабъ въ англ. дюймѣ 16, 25, 50 и 100. Приложеніе при «Памятн. книжкѣ Енисейск. губ.» на 1865 и 1866 г.

17091. Гипсометрическая карта Минусин., Красноярск. и части Канск. окр. Сост. *П. Кропоткинъ*. 1875. Приложеніе къ 5-му т. Записокъ по общ. географ. Русск. Географ. Общ.

17092. Карта Енисейской губерніи. Составлена въ Енисейской губ. чертежной въ 1889 г. Масшт. въ англ. дюймѣ 25 вер. Изд. Енисейск. губ. стат. комит. 19-го Авг. 1889 г. Лит. П. С. Смирнова въ Красноярскѣ, рѣз. Ю. Кохановскій.

Изданіе очень изящное, отпечат. красками въ нѣсколько цвѣтовъ.

17093. Часть Мангаз. и Якутск. уѣздовъ, съ устьями рѣкъ Енисея и Лены. Соч. *И. Трескотъ*. 1770 г.

17094. Восточная часть Якутск. уѣзда. Соч. *И. Трескотъ*. 1772 г.

17095. Карта Якутск. обл. Спб. 1880. Картогр. заведеніе Ильина. 4°.

17096. Jacutensis vice præfectura cum mari Baical et fonte fluvii Lenae partibusque fluviorum Argun et Amur cum circumjacentibus territoriis. 1 листъ, безъ означ. г. и м. изд.

17097. Карта печатная Каспійск. моря и Камчадальской земли.

17098. Karte de Kamtschatka dressée sur les observations de *M-r Krascheninnikoff*, rapportées dans son voyage au Kamtschatka par M-r l'abbé *Chappe d'Auteroche* de l'Acad. royales des sciences.

17199. Karte von der Lage von Kamtschatka und Karte von den Kuril. Inseln. Прилож. къ соч. *G. W. Steller*. Beschreibung vom Lande Kamtschatka. Leipz. 1774.

17100. Карта части Примор. обл., съ обознач. станицъ Уссур. пѣшаго каз. батальона. Масшт. 20 вв. въ д. Прилож. къ ст. И. Чайковскаго: «Владивостокъ или Ольга». Морск. Сборникъ. 1880. № 12.

17101. Карта маршрута вьючн. пути въ Примор. обл., отъ залива св. Ольги до стан. Буссе, сост. со съемокъ 1867—1871 и испр. въ 1879 г. Масшт. 5 в. въ д. Прилож. къ соч. И. Чайковскаго «Владивостокъ или Ольга».

17102. Карта Охотска, Камчатки и сосѣдственныхъ мѣстъ. Соч. подъ смотрѣніемъ капитана *Шмалева*, г. *Прибыловымъ*. 1775.

17103. Карта части Камчатки, въ Сѣв. Океанѣ лежащихъ острововъ и части Сѣв. Америки. Соч. по секретн. запискамъ капитаномъ *Тимофеемъ Шмалевымъ*. 1775 г.

17104. Полуостровъ Камчатка съ карты Гидрограф. Департ. 1851 г. Приложеніе къ Записк. Гидрограф. Департ. Морск. Министр. 1852. Ч. 10.

Къ статьѣ гг. *Ильина* и *Скрылова*.

17105. Карта Чукот. землицы, Сѣвер. моря и Медвѣж. острововъ. *Сергѣева*.

17106. Карта Чукотской земли. Составлена *Плениснеромъ* въ 1763 году. Записки Гидрограф. Департ. Морск. Министр. 1852. Ч. 10; стр. 119—123.

17107. Карта Китая и прибрежья р. Амура, сост. по нов. свѣдѣніямъ и хромолитогр. въ Военно-Топогр. Деп. Спб. 1859. Масшт. 250 в. въ англ. д.

17108. Карта Амурск. края, по новѣйш. источникамъ и по свѣд. Л. Шренка и Мак-

симовича. *Самохваловъ*. Спб. 1859. Изд. Акад. Наукъ.

17109. Карта Амурскаго края, составл. *Бартоломеемъ*. Масшт. 80 верстъ въ дюймѣ 1 листъ большаго формата. Ц. 75 к. Спб. 1861.

17110. Тоже. Масштабъ 150 в. въ д. Прилож. къ описанію Амурск. края. Воен. Сборникъ. 1860. № 9.

17111. Разборъ карты г. Бартоломея. *А. Шварцъ*. Записки Русск. Географ. Общ. 1861. № 4; стр. 95—97.

17112. Карта Амур. страны, присоед. къ Россіи по Айгун. трактату (16 Мая 1858 г.). Сост. и литогр. въ Управл. Ген. Шт. Вост. Сибири. Иркутскъ. 1861. Масшт. 50 в. въ д.

17113. Карты губерній и областей Россійской имперіи: Амурск. обл., Енисейск. губ., Забайк. обл., губ. Иркут, Тобольской и Томской. Изд. *А. Ильина*. Каждая по 40 к., а наклеенная по 70 к.

17114. Карта Амурск. края, южн. части Примор. обл. и острова Сахалина, съ показаніемъ горн. породъ, золотоносн. розсыпей, рудн. и каменноуг. мѣсторожденій. Масшт. 100 в. въ англ. д. *Боголюбскій*. Прилож. къ ст. «Очеркъ Амур. края».

17115. Карта Уссур. края. Масшт. 34 в. въ д. Прилож. къ соч. Р. Маака. *Попова*. Прилож. къ соч. «Путеш. въ долину р. Уссури. 1861».

17116. Карта Уссур. края. *Н. Пржевальскаго*. Масшт. 40 в. въ англ. д. Въ прилож. къ «Путеш. въ Уссур. край». Спб. 1870.

17117. Карта Уссур. края. Прилож. къ соч. «Далекая Россія». Алябьева. Спб. 1872.

17118. Карта части Сѣв. Китая, Монголіи, Маньчжуріи, Амур. и Уссур. краевъ. Прилож. къ соч. Фритше въ Записк. Русск. Геогр. Общ. 1875. Т. 5.

17119. Skizze von unteren Amurlande nebst Umgebung 15 d. Meil. in 1 Zoll. Von *Petermann*. Petermann's Mittheil. 1856.

17120. Karte des Amurlandes, nach den neuesten Quellen von *Samochwalow*. 1858. St.-Petersb. Herausg. v. K. Akad. d. Wissensch.

17121. Карта областей: Уральской, Тургайск., Акмолинск., Семипалат. съ Туркестан. генералъ-губернат. и пограничн. частями, Ср. Азіи. 100 в. въ дюймѣ. Ц. 80 к., накл. 1 р. 50 к. (1 листъ большаго формата).

17122. О картѣ Зауральскихъ степей, изд. въ Берлинѣ. *В. Даль*. Отечеств. Записки. 1841. Т. 19. № 12; стр. 34—48.

17123. Карта Киргизъ-Кайсацкой степи. Приложеніе къ 1-му т. Сибирск. Вѣстника на 1818 годъ.

17124. Карта внутр. Киргизск. орды (1842). Масшт. въ англ. дюймѣ 20 верстъ. Приложеніе къ Запискѣ. Русск. Географ. Общ. 1849, кн. 1 и 2. (Изд. 2 е).

17125. Киргизская степь Оренбург. вѣд. Карта. Прилож. къ 4-му вып. Записокъ Оренбург. отд. Русск. Географ. Общ.

17126. Карта Киргиз. степи. (Областей Оренбургскихъ и Сибирскихъ киргизовъ, Семипалатинской и Туркестанской). Составлена г. *Полторацкимъ* и *Ильинымъ*. Съ пограничными частями средneазіатскихъ владѣній. 1 листъ. Спб. 1866. Ц. 80 к. (Было прилож. также къ 256 № «Русск. Инвалида»).

1) Отечеств. Записки. 1866. Т. 167. № 15.
2) Записки Русск. Географ. Общ. (по отд. Общ. Геогр.). 1867. Т. 1. (Поясните. зап.).

17127. Карта Киргиз. степи и Туркест. военн. окр. съ пограничными частями Средн. Азіи. Приложеніе къ «Русск. Инвалиду». 1868. № 148.

17128. Karten-Atlas zu A. v. Middendorfs Reise in dem äussersten Norden und Osten Sibirien. St.-Petersburg. 1859. Приложен. къ 4-му т.

17129. Карта кряжа Адунъ Чилона. Горный Журналъ. 1829. № 10.

17130. Карта Барлыкской горной системы. Прилож. къ ст. *Р. М. Закржевскаго*. Записки Зап.-Сибир. отд. Русск. Географ. Общ. Т. 10.

17131. Карта части Алтайскаго заводск. округа, изслѣдов. въ 1843 г. Катунскою золотоискат. партіею. Горный Журналъ. 1844. Ч. 2. № 6.

17132. Карта Алтайскаго горн. округа съ показаніемъ рудниковъ и заводовъ, принадлежащихъ кабинету Его Вел. Записки Зап.-Сибирск. отд. И. Русск. Географ. Общ. 1881. Кн. 4.

17133. Karte des Altaischen Erzgebirges, nebst einem Theil des hohen Gebirgs und der angränzenden salzigen Steppen, von *Pallas*. (Zu Pallas Reise, II Th. II Buch. S. 620).

17134. Пограничная карта между Россіей и Китаемъ, на латинск. яз.

17135. Пограничная карта Россіи съ Китаемъ въ 1728 г. *Баскаковъ* и *Шатиловъ*.

17136. Карта Китая и прибрежье р. Амура, составл. по новѣйш. свѣдѣніямъ и хромолитограф. при военно-топограф. депо. 1859. Въ англ. дюймѣ. 250 верстъ. Рец. *А. П—на*. Русское Слово. 1860. № 2; стр. 35—38.

17137. Карта госуд. границы отъ р. Уссури до устья Гао-ли-дзянь. Сост. при управл. Ген. Шт. Вост. Сибири. Иркутскъ. 1861. Масшт. 5 в. въ д., на 8 листахъ.

17138. Карта госуд. границы Россіи съ Китаемъ и путей отъ нея внутрь Кит. имперіи. Пояснит. чертежъ къ обзору этой границы, сост. *М. Венюковымъ*. Масшт. 100 в. въ д. Спб. 1872.

17139. Карта Китая и русско-азіатск. границы. Спб. (Складъ въ Поварскомъ пер., д. № 10, кв. № 1). 1880. Ц. 2 р.

17140. Карта Монголіи съ показаніемъ дороги отъ Пекина до Кяхты. Прилож. къ Журн. Министерства Внутр. Дѣлъ. 1833. Ч. 9.

17141. Маршрутная карта Зап. Сибири, на 1-мъ листѣ. Спб. 1843.

17142. Маршрутная карта пути отъ пограничнаго караула Суокъ до г. Хобдо. (Къ ст. г. *Принтца*). Записки Русск. Географ. Общ. (по общей географіи). 1867. Т. 1.

17143. Географическо-почтовая карта Азіат. Россіи. 2 листа. 1863. Ц. 2 р.

17144. Почтовая карта Азіатск. Россіи (Сибирь), изд. Почтов. Департ. Спб. 1872. Масшт. 180 в. въ д.

17145. Маршрутъ оленнаго пути кап.-лейт. *Чихачева*, при слѣдованіи его курьеромъ изъ Николаевск. поста въ г. Иркутскъ, въ 1855 г. Масш. 80 в. въ д. *Шенуринъ*. Прилож. къ Запискамъ Сибир. отд. Русск. Географ. Общ. 1857. Т. 3.

17146. Карта жел. пути между Оренбургомъ и Иркутскомъ. Сибирск. Вѣстникъ. 1887, къ № 38-му.

17147. Карта пути слѣдованія Саянской экспедиціи 1887 г. Приложеніе къ 19 т. № 1 Извѣстій Вост.-Сибирск. отд. И. Русск. Географ. Общ. 1888.

17148. Карта распредѣленія учебныхъ заведеній вѣдомства Минист. Народн. Просв. въ Вост.-Сибир. учебн. округѣ. *Н. Агапитовъ*. Спб. Картограф. заведеніе Ильина. 1880.

17149. Этнографическая карта Иркут. губ. Масшт. въ $\frac{1}{8400000}$. Приложена къ статьѣ г. *Чудовскаго* въ Записк. Сибирск. отд. И. Русск. Географ. Общ. 1866. Кн. 8.

17150. Этнографическая карта племенъ и народовъ Сибири. *Н. Ядринцевъ*. Восточн. Обозрѣніе. 1887. № 13—14.

17151. Карты калмыцкаго кочевья Контайшина владѣнія съ частью Китайскаго госуд. и казачьей орды. Соч. въ 1722 и 1723 г., въ бытность у Контайши, артиллеріи капитана *Унковскаго*.

17152. Чертежъ пограничныхъ съ Китаемъ и Контайшею мѣстамъ. Соч. Якутск. воеводою *Полуектовымъ* и присланъ въ коллегію иностран. дѣлъ изъ Тобольска при донесеніи вицегуберн. *Болтина*, отъ 27-го Янв. 1730.

17153. Karte der südl. Grenzgebiete von Ostsibirien. Masst. 1 : 7,500,000. Von *G. Radde*. Прилож. къ соч. г. Радде въ Beiträge zur Kenntniss des Russ. Reiches. St.-Peterburg. 1861.

17154. Карта похода Ермака въ Сибирь, отъ вступленія его въ оную въ 1580 г. до кончины въ 1584 г. Прилож. къ Сибир. Вѣстнику. 1818 г., ч. 1.

17155. Карта, показывающая путь походовъ Ермака Тимофеевича съ рѣки Волги въ Сибирь. Приложеніе къ «Русск. Инвалиду». 1822. № 302 (303?).

17156. Карта сраженія при Петропавловскомъ портѣ, съ 18 по 27 Авг. 1854 г. Чертилъ *И. Федоровъ*, 1854, въ Иркутскѣ.

в) Карты гидрографическія: океановъ, морей, берегсвъ, острововъ, озеръ и рѣкъ.

17157. Карта около сѣв. полюса всему Сѣв. океану, съ показаніемъ поисковъ въ Ледовит. морѣ, также и въ Тихомъ морѣ морск. офицеровъ русск., англ. и испан. Соч. секундъ-маіоръ *Мих. Татариновъ*, въ 1799 г., въ Иркутскѣ.

17158. Карта сѣв. полярныхъ странъ. Записки Учен. Комитета Морск. Штаба. 1833. Ч. 11.

17159. Меркаторская карта части Сѣв. полярнаго моря, для обзора новѣйшихъ открытій 1850 г. Морской Сборникъ. 1850. № 10.

17160. Карта Сѣв. Ледовит. океана отъ Нордъ-Капа до устья Енисея. Составл. по картѣ Гидрогр. Д—та Морск. Министт., съ дополн. по Норденшельдовской 1875 и англ 1874. Приложеніе къ Древн. и Новой Россіи. 1881. № 1.

17161. Карта плаваній россіянъ по Ледовит. морю, въ 1734—1740 гг. Географ. карта части сѣв. полушарія отъ полюса до широты 60 и 66 составлена въ 1820 г. Приложеніе къ 4-й части Записокъ, изд. Государств. Адмиралт. Департ. 1820 г.

17162. Меркаторская карта части Сѣв. океана между широтой 67° и 77° N долг., 28° и 78° O, отъ Гринв., съ показаніемъ пути брига «Новая земля», въ 1821, 1822 и 1823 гг. Записки Адмиралт. Департ. 1824. Ч. 7.

17163. Меркаторская карта части Ледовит. моря. Составл. по описи лейт. *Врангеля* и *Анжу*, въ 1821, 1822 и 1823 г. Записки Адмиралт. Департ. 1824. Ч. 6.

17164. Примѣчанія кап.-лейт. барона *Врангеля* къ картѣ, представляющей берегъ Ледовит. моря отъ устья рѣки Индигирки до Берингова пролива. Записки Государств. Адмиралт. Департ. 1825. Ч. 8; стр. 129—142.

17165. Дополненіе къ статьѣ. Тамъ-же; стр. 493.

17166. Карта Сѣв. Вел. океана. Записки Гидрограф. Департ. Морск. Министт. (1844). Ч. 2; къ стр. 355.

17167. Меркаторская карта части Сѣв. океана, съ означеніемъ новѣйшихъ съемокъ по 1842 г. Приложеніе къ Запискамъ Гидрограф. Департ. Морск. Министт. (1842—1844). Ч. 1, 2 и 3.

17168. Меркаторская карта части Сѣв. океана съ означеніемъ новѣйшихъ съемокъ по 1842 г. Труды Имп. Вольн. Эконом. Общества. 1848. Ч. 2.

17169. Карта береговъ Сѣв. океана, съ описей штурмановъ *Иванова* и *Бережныхъ*, 1821—26 г. Прилож. къ 5 тому Записокъ Гидрограф. Департ. Морск. Министт. (1847).

17170. Берегъ Ледовит. моря между устій Оленека и Крестовой, съ прилежащими островами. Съ описи лейтенанта *Анжу*, 1821—1823. Приложеніе къ Записк. Гидрограф. Департ. Морск. Министт. (1849). Ч. 7.

17171. Берегъ Ледовит. моря между устій Оби и Лены. По съемкѣ 1734—1742 г. 2 карты. Приложеніе къ Записк. Гидрограф. Департ. Морск. Министт. 1851. Ч. 9.

17172. Генеральная карта части Сѣв. океана и Карскаго моря съ Новою Землею. Составл. съ послѣднихъ, россіянами сдѣлан. описей и изд. Гидрограф. Департ. Морск. Министт. 1843. Исправлена 1865 г.

17173. Путевая карта Сѣв. экспедиціи проф. Норденшильда, съ указаніемъ изслѣдован. имъ морскаго пути къ устью р. Енисея и обратно въ Европу вверхъ до Енисея черезъ Сибирь. Нива. 1875. № 49; стр. 782.

17174. Карта меркаторская, сочин. отъ Охотскаго устья до америк. острововъ, во время экспедиціи 1768 и 1769 г., подъ командою кап. *Креницына*.

17175. Меркаторская карта, представл. сѣв. часть Вост. океана, съ назнач. плаванія по сему морю, въ 1789, 1790, 1791 и 1792 г. флота кап. *Беллинса*.

17176. Меркаторская карта Вост. океана и южной половины Охот. моря съ Курильск. островами. Составл. изъ разныхъ журна-

ловъ и картъ и гравирована въ Гидрограф. Департ. Морск. Минист. 1852. Исправл. по 1865 г.

17177. Карта юго-зап. части Охотск. моря. 1 листъ. Изданіе Гидрограф. Департ. Морск. Минист. 1866. Ц. 30 к.

17178. Карта хронометр. рейсовъ въ Охот. и Япон. моряхъ, совершен. *Старицкимъ* въ 1866—1871 г.

17179. Карта хронометр. рейсовъ въ сѣв. части Япон. моря. Его же. Прилож. къ статьѣ «Гидрогр. командировки въ Вост. океанъ». Морск. Сборникъ. 1873. Т. I.

17180. Карта сѣв. части Япон. моря, отъ устья р. Амура до Имп. гавани, съ планомъ Путятинскихъ каменноуг. коней, по съемкамъ 1852—1869 г. Масшт. 5,7 итал. миль въ д. Изд. Гидрограф. Департ. Морск. Минист. 1870.

17181. Карты (2) Охотск. и Японск. морей для поясненія плаваній русск. воен. судовъ. Въ прилож. къ соч. Шренка: О теченіяхъ Охот. и Япон. морей, 1874 г.

17182. Съемка и промѣръ въ сѣв. части Япон. моря и озеръ на о. Сахалинѣ. Въ отчетѣ директора Гидрогр. Департ. Веселя фонъ-Кригера. Спб. 1877.

17183. Карта мѣстности между Амуромъ и заливомъ Декастри. Масшт. 10 в. въ д.

17184. Карта устья р. Амура. Объ карты служатъ прилож. къ ст. г. Романова. Вѣстн. Русск. Географ. Общ. 1859. Т. 25; стр. 119—150.

17185. Карта вост. берега полуостр. Кореи, по съемкѣ фрег. «Паллады». Спеціально гавани: Золот. Рогъ, Лазарева, Унковскаго и Посьета. Гравир. 1857 г. Изд. Гидрогр. Департ. Морск. Минист.

17186. Карта Сахалин. моря съ описью Южн. Курильск. острововъ, учин. въ 1811 и 1813 г. подъ команд. Головнина и Рикорда. Спб. Годъ не обозн.

17187. Карта хронометр. рейсовъ лейт. *Онацевича* во время плаванія, 1875 и 1876 г. на шхунѣ «Востокъ» и клиперахъ «Гайдамакъ» и «Всадникъ». Прилож. къ отчету директора Гидрограф. Департ. Веселя фонъ-Кригера. Спб. 1877.

17188. Карта съемки и промѣра части Амур. залива, съ показ. точекъ магнит. наблюденій лейт. *Майделя* въ 1876 г. Въ отчетѣ директора Гидрогр. Департ. Веселя фонъ-Кригера. Спб. 1877.

17189. Карты заливовъ св. Владиміра и св. Ольги, въ прилож. къ статьѣ: «Плаваніе парохода «Америка» 1857 г.». Морск. Сборникъ. 1858. № 3.

17190. Карта Пенжинскаго залива, нижн. части Камчатки и учиненныхъ около Америки открытій.

17191. Карта залива Петра В. на русск. берегу Япон. моря. Сост. при Управлен. Ген. Шт. Вост. Сибири. Иркутскъ. 1859. Масшт. почти 1 нѣм. миля въ д.

17192. Меркаторская карта залива Петра В., съ планомъ заливовъ Діомида, Улиса и 3-хъ разбойниковъ. Масшт. 3,2 итал. мили въ д. Изд. Гидрогр. Департ. Морск. Минист. 1865.

17193. Golfe de Pierre le Grand. Par *Malte-Brun*. Masst. 1: 600,000. Nouv. Annales des voyages. 1862. № 2.

17194. Côte de Tartarie, Baie St.-Wladimir. Paris. 1869. Dépôt d. l. marine.

17195. Карты путей Беринга, Чирикова 1741 г., Шпанберга и Вальтона 1738—1739 г. Прилож. къ Записк. Гидрограф. Департ. Морск. Минист. 1851. Ч. 9.

17196. Меркаторская карта Берингова пролива, съ прилежащ. частью Ледовит. моря, составл. Россійско-Америк. компаніею. Разборъ барона *Николая Фридерикса*. Вѣстникъ И. Русск. Географ. Общ. 1852. Ч. 4; стр. 88—91.

17197. Карта Сангарскаго пролива. Масшт. 4 итал. мили въ д. Изд. Гидрогр. Департ. Морск. Минист. 1874.

17198. Атласъ сѣверо-зап. береговъ Америки, отъ Берингова пролива до мыса Коріэнтесъ и острововъ Алеутскихъ. Сост. *Тебьяковъ* и Гидрографическія замѣчанія къ атласу сѣверо-западныхъ береговъ Америки. Сост. *онъ-же*. Спб. 1852.

Библ. для Чтенія. 1853. Т. 120, отд. 6; стр. 14—16.

17199. Шесть печатныхъ картъ, изображ. открытія русскихъ и другихъ море-

плавателей въ сѣв. и южн. моряхъ въ 1741 г. (Грав. въ Парижѣ *Ф. Бюанисенъ*, на франц. яз.).

17200. Карта новаго Сѣв. архипелага, изобрѣтен.(sic) россійскими мореплавателями въ Камчатскомъ и Анадырскомъ моряхъ.

17201. Carte des nouvelles découvertes au nord de la mer du Sud, tant à l'est de la Sibérie et du Kamtschatka, qu'à l'ouest de la Nouvelles France; dressée sur les mémoires *de Delisle. Par Ph. Ponache* en 1750.

17202. Nouvelles cartes des découvertes de l'amiral de Fonte et autres navigateurs espagnols, portugais, anglais, gollandais, français et russes dans les mers septentrionales. *Par Jos. Nic. de l'Isle.* Paris. 1753, 4°.

17203. Островъ Каянъ, названный Берингомъ въ 1741 г. островомъ св. Иліи. Прилож. къ Записк. Гидрограф. Департ. Морск. Минист. 1851. Ч. 9.

17204. Карта Мѣднаго острова. *Г. С.* Приложеніе къ «Сибир. Вѣстнику». 1822. Ч. 17.

17205. Карта южн. части Сахалин. пролива съ планами рейда Косуная и залива Буссе, по съемкамъ 1855—1869 г. Масшт. 6, 5 итал. миль въ д. Изд. Гидрогр. Департ. Морск. Минист. 1870.

17206. Карта о. Сахалина, по изслѣдов. Рудановскаго. Изд. Гидрогр. Департ. Морск. Минист. 1866.

17207. Карта остр. Сахалина съ показаніемъ коменноуг. мѣсторожденія. Къ статьѣ г. Кеппена въ Горн. Журналѣ. 1875. Т. 3.

17208. Карта средн. части о. Сахалина. 1 листъ. Изд. Гидрограф. Департ. Морск. Минист. 1866. Ц. 30 к.

17209. Карта южн. части о. Сахалина. Издан. Гидрограф. Департ. Морск. Минист. 1866. Ц. 30 к.

17210. Карта Японск. архипелага, о. Сахалина и Амурск. края, съ показ. каменноуг. мѣсторожденій. *А. Кеппенъ*. Прилож. къ его соч. Азія по Гохштетеру. Спб. 1877.

17211. Karte der Halbinsel Sachalin aufgen. 1787 von *Laperouse* und 1806 von *Krusenstern*. 1 fol. М. и г. изд. необозначено.

17212. Sachalin Island Sertunay anchorage Capt. *Harris*. Hamburg. 1868. fol.

17213. Dépôt de la marine. Paris. 1874. 3 cartes de l'île Saghalin.

17214. Карта Шантарскихъ острововъ. Съ описи поручика *Козмина*, произвед. въ 1830 г. Прилож. къ Запискамъ Гидрограф. Департ. Морск. Минист. (1846). Ч. 4.

17215. Карта Шантарскихъ острововъ и прилежащаго къ нимъ берега. Съ приложеніемъ плаванія кап.-лейт. *Поплонскаго* въ 1847 г. Прилож. къ Записк. Гидрограф. Департ. Морск. Минист. 1848. Ч. 6.

17216. Russian Tartary: Tumen-Ula River, Gaidamak, Harbour, Eastern Bosphorus and Novik Bay. Russ. Survey. 1862. London. Hydrogr. office. 1866. № 2407.

17217. Idem. London. 1869. № 2432.

17218. Russian Tartary Anchorages in South part of Saghalin Island. London. 1873. Hydrogr. office. № 2192.

17219. China Sea Directory London Hydrogr. Office 1880: a) relating to Mauka coke and the adjacent west coast of Saghalin Island. Vol. IV. Hydrogr. Not. № 17. b) Information relating to the W. coast of Saghalin Island, the coast of Russ. Tartary..... Hydrogr. Not. № 42.

17220. Côte de Mantshurie. Paris. 1870. Dépôt de la Marine.

1) Carte de la côte de Tartarie russe; 2) côte occid. de Corée; 3) Plan de la baie Nakhodka et 4) Plan du Kamtschatka.

17221. Море Байкалъ, съ частями рѣкъ Лены, Аргуни, Селенги и Ангары, съ около лежащими уѣздами. Соч. *Трескотъ*. 1772.

17222. Карта Байкала. Приложеніе къ Сибирск. Вѣстнику. 1821. Ч. 13. Кн. 4.

17223. Карта озера Балхаша и карта озера Ала-Куль. Масштабъ $\frac{1}{1680000}$ и $\frac{1}{2100000}$. Записки Русск. Географ. Общ. (По отд. общей географіи). 1867. Т. I.

17224. Карта озера Иссыкуль и сопредѣльныхъ съ нимъ странъ. *Яковъ Ханыковъ*. 1853.

17225. О картѣ озера Косогола, составл. г. *Пермикинымъ*. Иркутскія губ. вѣд. 1857. № 3.

17226. Карта Телецкаго озера. (Приложеніе). Горный Журналъ. 1840. Ч. 2. № 4.

17227. Карта р. Амура на 29 л. Литографир. и изд. Управл. Ген.-Шт. въ г. Иркутскѣ. *Поповъ*. 1855. Масшт. 3 в. въ д.

17228. Меркаторская карта лимана Амура. Спеціально рейдъ и баръ Амура и Декастри. Гравир. 1857. Изд. Гидрограф. Департ. Морск. Мин.

17229. Карта р. Амура. Спб. 1859. Масшт. 55 в. въ д. Прилож. къ соч. «Исторія р. Амура».

17230. Карта р. Амура, сост. по инструмент. съемкѣ чиновъ Управл. Ген. Шт. Вост. Сибири. 1858. Литогр. въ г. Иркутскѣ на 47 листахъ. Масшт. 2 в. въ д. Со сборн. картою по масшт. 60 в. въ д.

17231. Подробная карта Амура съ картою окрестностей озера Кизи и устьевъ Амура. *Н. Зуевъ*. Спб. 1859. Ц. 3 р.

17232. Меркаторская карта лимана р. Амуръ и части Татарск. пролива, составлена изъ описей, произведенн. на транспортѣ «Байкалъ» въ 1849 г. Гравир. въ Гидрограф. Департ. Морск. Минист. 1857 г. Пополнена 1864 г.

17233. Карта рѣчной области Амура Изд. гр. Кушелева-Безбородко. Спб. 1859. Ц. 1 р. Масшт. 100 в. въ англ. д.

17234. Карта рѣчныхъ обл. Амура, южн. части Лены и Енисея и остр. Сахалина. *Л. Шварцъ*. Сост. на основ. изысканій Сибир. экспедиціи Русск. Геогр. Общ. 1861.

17235. Атласъ устья р. Амура, сост. по съемкамъ 1855—1856 г. При Гидрогр. Деп. Спб. 1864, на 4 лист. Масшт. 1 в. въ англ. д.

17236. Меркаторская карта лимана р. Амура и части Татар. пролива. Сост. изъ описей, произвед. на транспортѣ «Байкалъ» 1849—1854 г. Напеч. въ Гидрогр. Департ. Морск. Минист. 1864 г.

17237. Карта въ прилож. къ соч. Г. Невельскаго: «Подвиги русск. морск. офицеровъ». Спб. 1878.

1) Карта направленія Становаго, Яблонова или Хинган. хребта и бассейновъ рр. Амура и Лены—2) Карта лимана р. Амура (2 карты)—3) Подробн. карта лимана р. Амура и 4) Карта Приамур. края.

17238. Notes sur le fleuve Amour et sur la nouvelle frontière russo-chinoise. Par *V. A. Malte-Brun*. Прилож. карта части Амурск. края. 1860. Масшт. 1 : 4,333,000.

17239. Physikalische Karte des Amurstromes, nach den neuesten russ. Berichten. Von *Petermann*. Masst. 1 : 6,000,000. Petermanns Mittheil. 1857.

17240. Карта входа къ устью рѣки Анадырь. Составл. по описи, произвед. распоряженіемъ Россійско-Америк. Компаніи, въ 1847 г. Морской Сборникъ. 1849. № 3.

17241. Ландкарта, представляющая теченіе Иртыша до Норзайсана, со впадающими въ него рѣками, также часть росс. границы съ кит. государствомъ. Прислана изъ Сибири при доношеніи отъ Сибирск. губернатора *Плещеева*. 1733 г. Сент. 8-го.

17242. Карта рѣки Иртыша, южн. часть, Сибирской губ. протекающей и бывшихъ Зюнгарскихъ Каимыхъ владѣній. Соч. *Ив. Исленьевымъ*. 1778.

17243. Карта р. Иртыша отъ Омской кр. до Тобольска. *Исленьевъ*. 1780.

17244. Карта устья Калыма, Шавацкаго носа и Камчатки съ Алеутскими и ново-найденными островами. Списана лоцм. *Часовщиковымъ*.

17245. Дополнительныя свѣдѣнія къ картѣ р. Нижней Тунгузки. *А. Чекановскій*. Изв. Русск. Географ. Общ. 1876. № 5; стр. 403—415.

17246. Карта части Лены и части Якутск. обл. между р. Леною и р. Яною. Сост. *А. Чекановскимъ* въ 1876 г. Изв. Русск. Географ. Общ. 1877. № 1.

17247. Отчетная карта водораздѣла рр. Оби и Енисея. (Масшт. 75 верстъ въ дюймѣ). Прилож. къ Изв. Русск. Географ. Общ. 1877. № 2.

17248. Карта раздѣльнаго пункта между Обью и Печорою.

17249. Карта. Очеркъ системы рѣки Оленека. *А. Чекановскій.* Прилож. къ 11 т. Изв. Русск. Географ. Общ. 1875.

17250. Наглядная карта устья р. Суйфуна, сост. лейт. *Купріановъ* въ 1861 г. Литограф. изд. Гидрограф. Департ. Морск. Минист. въ 1861.

17251. Карта теченія р. Сунгари, отъ г. Гиринъ-Хотонъ до устья. Масштабъ $\frac{1}{1680000}$. Приложеніе къ статьѣ А. Усольцева въ Записк. Сибир. отд. Русск. Географ. Общ. 1866. Кн. 8.

17252. Наглядная карта пограничн. съ Китаемъ р. Тумень-Ула. Подпор. *Григорьевъ.* Прилож. къ ст. г. Григорьева въ Морск. Сборн. 1862. Т. 9.

17253. Карта р. Уссури. Маршрутъ М. И. Венюкова 1858. Масшт. 35 в. въ д. и Карта Приуссур. края и низовьевъ Амура. Масшт. 70 в. въ д. Прилож. къ соч. М. И. Венюкова: «Обозрѣніе р. Уссури».

17254. Карта Уссур. воднаго пути. Сост. изъ съемокъ Уссур. экспедиціи, бывш. подъ нач. полк. Будагосскаго. Съ показ. глубины. Иркутскъ. 1860. Масшт. 1 в. въ д.

17255. Отчетная карта рѣчной обл. Черн. Иртыша. Составл. по съемкамъ кап. *Сосновскаго* и г. *Матусовскаго.* Прилож. къ 5-му т. Записокъ по общ. географіи Русск. Географ. Общ. 1874 г.

17256. Карта долины Ишагинской. Горный Журналъ. 1829. № 11.

Эта долина находится при рѣкѣ Аргуни.

17257. Карта долины Урулюнгуйской. Горный Журналъ. 1829. № 12.

Рѣчка Урулунгуй впадаетъ въ рѣку Аргунь.

г) Карты геологическія, геогностическія, петрографическія, горныхъ и золотыхъ промысловъ.

17258. О настоятельной необходимости приступить къ составленію геолог. карты Сибири. *К. Скальковскій.* Горный Журналъ. 1865. № 12; стр. 470—473.

17259. Карта геологич. наблюденій въ странѣ между рр. Чу и Сыръ-Дарьей. Сост. *Н. Сѣверцовъ.* Масшт. 40 верстъ въ англ. дюймѣ, $\frac{1}{1680000}$ и разрѣзы въ геолог. картѣ. Записки. Русск. Геогр. Общ. (по отд. общ. географіи). 1867. Т. 1.

17260. Геогностическая карта зап. части Омской обл. Горн. Журналъ. 1833. Ч. 4, кн. 11.

17261. Геогностическая карта долины Курлычи. Соч. 1831 г. Горн. Журналъ. 1833. Ч. 4, кн. 11.

17262. Геогностическая карта Киргиз. степи, между р. Ураломъ, Уйемъ и Тоболомъ заключающейся. Горн. Журналъ. 1836. Ч. 4, кн. 11.

17263. Геогностическая карта обоихъ береговъ рѣки Газимура. Горн. Журналъ. 1836. Ч. 3. № 8.

17264. Геогностическая карта верхней части долины р. Корбалихи. Горн. Журналъ. 1843. Ч. 4. № 12.

17265. Геогностическая карта средн. части долины р. Корбалихи, заключающ. между Черепановскимъ рудникомъ и Змѣевскимъ заводскимъ прудомъ. Горн. Журналъ. 1845. Ч. 1. № 1.

17266. Геогностическая карта горъ, заключающихся между р. Каменкой и Черепанихой до впаденія ихъ въ Алей. Составлено учениками 2 кл. практич. горнаго отд. 1846 г. Горн. Журналъ. 1848. Ч. 1. № 2.

17267. Геогностическая карта пространства между р. Бѣлой и Иней. Гор. Журналъ. 1849. Ч. 2. № 5.

17268. Геогностическая карта Семирѣч. края. Горн. Журналъ. 1853. Ч. 3. № 7.

17269. Опытъ геогност. карты вост. части Киргиз. степи. Горн. Журналъ. 1853. Ч. 2. № 4.

Въ ст. г. Влангали.

17270. Геогностическая карта Иковскаго золот. промысла. Горн. Журналъ. 1834. Ч. 1, кн. 3.

17271. Геогностическая карта окрестностей Воицкаго рудника. Составл. *Бутеневымъ* 2-мъ, въ 1837 г. Горн. Журналъ. 1837. Ч. 4, кн. 12.

17272. Геогностическая карта Санорскихъ золот. пріисковъ (Сост. 1868 г.). *Г. Д. Романовскимъ* и дополнена *И. В. Мушкетовымъ*. Прилож. къ 13-й ч., 2 серіи. Записокъ II. Минералогическаго Общества.

17273. Петрографическая карта горъ, лежащихъ по обѣ стороны Газимура, отъ вершины его до устья р. Аленуя. Горн. Журналъ. 1829. № 12.

17274. Петрографическая карта долины Ононъ. *Борзинской*. Горн. Журналъ. 1829. № 7.

17275. Петрографическая карта Шилкинской окр. Горн. Журналъ. 1829. № 7.

17276. Петрографическая карта долины Слюдянки. Горн. Журналъ. 1832. Ч. 4, кн. 11.

17277. Петрографическая карта долины Тайнинской, 1836 г. Горн. Журналъ. 1837. Ч. 2, № 6.

17278. Петрографическая карта Нижне-Нерчин. дистанціи 1836 г. Горн. Журн. 1837. Ч. 2, кн. 6.

17279. Петрографическая карта Верхне-Нерчинской дистанціи 1836 г. Горн. Журналъ. 1837. Ч. 2, кн. 6.

17280. Петрографическая карта береговъ р. Амура, 1854. *Аносовъ*. Прилож. къ соч. «Краткій геогн. очеркъ прибреж. р. Амура». Записки Сибир. отд. Русск. Геогр. Общ. 1856. Т. 1.

17281. Петрографическая карта окрестностей Цаганъ-Олуевскаго караула, обслѣдованнаго золотоискат. партіею въ 1832 г. Горн. Журналъ. 1835. Ч. 3, кн. 9.

17282. Петрографическій планъ мѣстъ, обслѣдованныхъ золотоискат. партіею въ 1834 г. Горн. Журналъ. 1835. Ч. 3, кн. 9.

17283. Карта частныхъ золот. пріисковъ, находящ. въ Енисейск. окр. Сѣв. часть. Горн. Журналъ. 1844. Ч. 4. № 11.

17284. Карта золотосодержащ. пріискамъ, открытымъ по системѣ р. Большой Бирюсы. Горн. Журналъ. 1844. Ч. 4. № 11.

17285. Карта частн. золот. пріисковъ. находящ. въ Енисейск. округѣ. Южная часть. Горн. Журналъ. 1844. Ч. 4. № 11.

17286. Общая карта золотоносныхъ системъ Енисейск. окр. Сост. 1859 г. Спб. Лит. Брезе. Прилож. къ соч. «Енисейск. окр. и его жизнь». *М. Ф. Кривошапкинъ*. Спб. 1865.

17287. Карта частныхъ золот. промысловъ Олекминскаго округа съ частью Киренскаго. Составлена 1867 и дополнена по 1868 г. *Стрекаловскимъ*. Иркутскъ. 1867. Ц. 50 к.

17288. Извѣстіе о предъид. картѣ и ея описаніе. Иркутскія губ. вѣд. 1867. № 52.

17289. Карта частн. золот. промысловъ. Горн. Журналъ. 1868. Ч. 2. № 6; стр. 537—539.

17290. Карта Ононскихъ оловянныхъ пріисковъ съ ихъ окрестностями. Горн. Журналъ. 1830. Ч. 2, кн. 5.

17291. Карта мѣстности, гдѣ находится (желѣзный) рудникъ Бенардаки. Прилож. къ ст. г. *Аносова*: Жел. руды въ Амур. краѣ. Извѣстія Русск. Географ Общ. 1865. Т. 1.

д) Планы.

17292. Планъ г. Красноярска, Енисейск. губ., сочиненный въ 1852 г. Прилож. къ 30-му т. Полнаго Собранія Законовъ (2-го собранія).

17293. Планъ губ. города Иркутска. 1868.

17294. Планъ г. Иркутска. Сибирь. 1879. Прилож. къ № 33.

17295. Планъ окрестностей поста Дуэ на остр. Сахалинѣ. Къ ст. г. *Кеппена* въ Горн. Журналѣ. 1875. Т. 3.

17296. Планы бухты Аякъ, Бабкина, Рында и Новикъ. Изд. Гидрограф. Департ. Морск. Минист. 1865.

17297. Планы бухтъ: Золот. Рогъ и Воеводы. Изд. Гидрогр. Департ. Морск. Минист. 1865.

17298. Планы бухтъ экспедиціи Новгородской и Славянской. Изд. Гидрограф. Департ. Морск. Минист. 1865.

17299. Планъ залива Аянъ. Приложеніе къ Запискамъ Гидрограф. Департ. Морск. Минист. (1846). Ч. 4.

17300. Планъ залива Буссе, по съемкѣ винт. лодки «Моржъ». Масшт. 1/2 в. въ

д. Изд. Гидрограф. Департ. Морск. Минист. 1870.

17301. Планы залива Востокъ и бухты Гайдамакъ, сост. офицерами клипера Гайдамакъ. Литограф. изд. Гидрограф. Департ. Морск. Минист.

17302. Планъ залива де-Кастри. 1 листъ. Изданіе Гидрограф. Департ. Морск. Минист. 1866. Ц. 30 к.

17303. Планъ залива св. Ольги съ гаванью Тихая Пристань, на вост. берегу Татаріи. Масшт. 457 с. въ д. Изд. Гидрограф. Департ. Морск. Минист. 1858.

17304. Тоже. Планъ залива св. Владиміра. Изд. 1858 г.

17305. Планы заливовъ св. Ольги и св. Владиміра. Сост. изъ описей, произвед. офицерами шхуны «Востокъ» подъ нач. полковн. *Бабкина*. Изд. Гидрограф. Департ. Морск. Минист. 1865 г.

17306. Планъ залива Петра В. *Клыковъ*. Гравир. въ Гидрограф. Департ. Морск. Минист. Спб. 1868.

17307. Планъ залива Сенявина. 1 листъ. Изд. Гидрограф. Департ. Морск. Минист. 1866. Ц. 30 к.

17308. Планы пролива Босфоръ Восточный, бухтъ: Золот. Рогъ, Патрокла и Париса. Изд. Гидрограф. Департ. Морск. Минист. 1865.

17309. Планъ Константин. гавани (въ Охотск. морѣ), съ описи, произвед. на бригѣ «Охотскъ», подъ начальств. кап.-лейт. *Поплонскаго*. Прилож. къ Записк. Гидрограф. Департ. Морск. Минист. (1848). Ч. 6.

17310. Планъ Охотск. порта съ описей штурмановъ *Елагина* 1738 и *Савина*, 1844 г. Прилож. къ запискк. Гидрограф. Департ. Морск. Минист. 1851. Ч. 9.

17311. Планъ рейда Корсаковскаго поста по описи клипера «Всадникъ». Масшт. 1/2 в. въ д. Изд. Гидрограф. Департ. Морск. Минист. 1870.

17312. Планъ рѣки Алъ, впадающей въ Удскую губу. Съ описи корпуса флот. штурм. поруч. *Козмина*, 1830 г. Прилож. къ Запискк. Гидрограф. Департ. Морск. Минист. (1846). Ч. 4.

17313. Планъ р. Тюмень-Ула по съемкѣ подпоруч. *Григорьева*. Литограф. изд. Гидрограф. Департ. Морск. Минист. 1861.

17314. Планъ устья р. Уды. Съ описи флота штурмановъ *Козмина*, 1829 г. Прилож. къ Запискк. Гидрограф. Департ. Морск. Минист. (1846). Ч. 4.

17315. Планъ долины Бирюсы со впадающими въ нее рѣчками и ключами, съ показаніемъ содержанія золота въ 100 пудахъ песка. Горн. Журналъ. 1838. Ч. 1, кн. 3.

17316. Планъ Адунъ-Чилонской горы. Горн. Журналъ. 1829. № 10.

X/90

Констанцкій соборъ 1414–1418 (на которомъ былъ осужденъ на сожженіе Іоаннъ Гуссъ). Хроника Констанцкаго собора, написанная граждан. г. Констанца У. фонъ-Рихенталемъ, участвовавш. въ самомъ соборѣ, напечат. съ старин. рукопис. хранящ. въ библіотекѣ Имп. Акад. Наукъ, содержащ. въ себѣ собраніе рисунк., которые изображ. событія, случивш. въ Констанцѣ съ 1414 - 18 г. Изд. Имп. Русск. Археол. общ. Въ ½ д. л. Текстъ на русск., франц. и нѣмец. яз., съ фронтисписомъ отпечатан. краск. и 72 стран. рисунк., изъ которыхъ 7 отпечат. краск. Спб. 1874. **За ½ цѣны. Цѣна вмѣсто 6 р. за 2 р.** (Рѣдкое роскошное изданіе). Съ перес. 2 р. 70 к.

Леонтьевъ, В. Уголовныя тайны, разоблач. судомъ и слѣдствіемъ, съ приложен. подробн. изложенія процесса Маршала Базэна. Спб. 1874. ц. 1 р. 50 к.

Линевъ, Д. А. (Далинъ) Вторая книга „не сказокъ". Спб. 1898. ц. 1 р. 50 к.

Луговской. П. М. Еще / нѣсколько мыслей по школьному вопросу. Въ развитіе вопросовъ, затронутыхъ брошюрою того-же автора „На помощь дѣтямъ. Нѣсколько мыслей по школьному вопросу". Новгородъ, 1900. ц. 15 к.

Льюисъ, Д. Г. Исторія философіи отъ начала ея въ Греціи до настоящаго времени. Съ подробнымъ алфавитнымъ указателемъ. Полный переводъ съ послѣдняго англійскаго изданія В. В. Чуйко. Въ 2 томахъ. Съ присоединеніемъ 2 портретовъ и біографіи Льюиса, а также статей о Шопенгауэрѣ, Гартманѣ, Дж. Ст. Миллѣ и Г. Спенсерѣ, написанныхъ В. В. Чуйко для настоящаго изданія. Спб. 1892. ц. за оба тома 2 р. 50 к.

Мальтусъ. Опытъ о законѣ народонаселенія или изложеніе съ прошедшаго и настоящаго дѣйствія этого закона на благоденствіе человѣческаго рода, съ приложеніемъ нѣсколькихъ изслѣдованій о надеждѣ на отстраненіе или смягченіе причиняемаго имъ зла. Перев. П. А. Бибиковъ. 2 т. Съ портрет. автора. I) Съ примѣч. и со статьей переводчика: Жизнь и труды Мальтуса. II) Съ примѣч., приложен. и алфавитнымъ указателемъ. Спб. 1895. ц. 3 р.

Маркевичъ, Б. М. Чадъ жизни. Драма въ 5 д. (Заимствов. изъ романа „Переломъ"). Спб. 1884. ц. 1 р.

Матеріализмъ, наука и христіанство. Сборникъ сочиненій современ. писателей, подъ редакціей **Іоанна Заркевича:**

I. **Жанэ, П Современный матеріа**лизмъ въ Германіи. Разборъ системы д-ра Бюхнера Перев. съ франц. 2 изд. Спб. 1871. ц. 1 р.

II. **Навиль, Эрн. Вопросъ о злѣ.** Перев. съ франц. Съ приложен. брошюры „Двѣ бесѣды о долгѣ", того-же автора. Спб. 1871. ц. 1 р.

III. **Меньянъ, еп. Міръ и первобыт**ный человѣкъ по ученію Библіи. Спб. 1872. ц. 1 р. 50 к.

IV. **Поповъ, В. Современное естество**знательное ученіе о происхожденіи вселенной. Съ приложеніемъ брошюры: Жанэ, П. Нравственное единство человѣческаго рода. Спб. 1872. ц. 75 к.

V. **Каро. Матеріализмъ и наука.** Перев. съ франц. Спб. 1872. ц. 75 к.

VI. **Коши, А. Семь лекцій общей** физики. Съ прилож. Муанье, Аб. О невозможности въ дѣйствительности безконечно-большаго числа.—Древность человѣческаго рода.—Наука въ соотношеніи съ вѣрой. Перев. съ франц. Спб. 1872. ц. 50 к.

VII. **Геттингеръ. Апологія христіан**ства. Перев. съ нѣмец. священ. Гр. Чельцовъ. 3 кн. Спб. 1873. ц. 6 р.

VIII. **Прессансе, Э. Жизнь Іисуса** Христа. Спб. 1883. ц. 1 р.

Мельякъ. Г. и Л. Галеви. Фру-фру. Комедія въ 5 д. Перев. Л. Солодовниковой. Спб. 1871. ц. 1 р.

Можно-ли воевать? Съ присоединеніемъ статьи: О приближеніи конца войны, гр. Л. Н. Толстого. Спб. 1901. ц. 40 к.

Морозовъ, П. О. Очерки изъ исторіи русской драмы XVII и XVIII столѣтій. Спб. 1888. ц. 2 р.

Муравьевъ, А. Н. Грузія и Арменія. Воспоминанія путешествія по Грузіи и Арменіи. Въ 3 ч. Спб. 1848. ц. 3 р. 50 к.

Муравьевъ, А. Н. Житія святыхъ Россійской церкви. Также Иверскихъ и Славянскихъ, и мѣстночтимыхъ подвижниковъ благочестія. 12 мѣсяцевъ въ 10 больш. томахъ болѣе 4,150 страницъ въ 8° л. крупн. убористой гражд. печати. Съ изображеніями святыхъ. Спб. 1859–67. Цѣна вмѣсто 12 р. за 6 р. съ перес. 7 р.

Муравьевъ, А. Н. Правда вселенской церкви о римской и прочихъ патріаршихъ каѳедрахъ. Спб. 1849. ц. 1 р. 50 к.

Муравьевъ, А. Н. Расколъ обличаемый своею исторіею. Спб. 1851. ц. 2 р.

Муравьевъ, А. Н. Римскія письма Воспоминанія путешествія по Риму. Въ 3 ч. Спб. 1847. ц. 3 р.

Муравьевъ, А. Н. Сношенія Россіи съ Востокомъ по дѣламъ церковнымъ. Въ 2 ч. Спб. 1858–60. ц. 3 р.

Мюллеръ, М. Наука о мысли. Полный переводъ съ англійскаго В. В. Чуйко. Спб. 1892. ц. 2 р. 50 к.

Наумовъ, Н. И. Паутина. Разсказъ изъ жизни пріисковыхъ рабочихъ въ Сибири. Спб. 1888. ц. 50 к.

Новѣйшій карточный фокусникъ, исповѣдецъ, чтецъ чужихъ мыслей, вызыватель духовъ и магикъ. Увеселительные и занимательн. фокусы, удобоисполняемые всѣми и каждымъ на сценахъ театровъ, въ общественн. собраніяхъ, на вечерахъ и въ домашн. кругу своихъ знакомыхъ. Опыты и фокусы волшебства, магіи пристидижитаціи спиритизма и анти-спиритизма Кумберленда, Робертсона, Эмслера, Якоби, бр. Давенпортъ Шрёфера Белларини и друг. престидижитатор. и профессор. магіи. Съ рисунк., чертеж. и табл. въ текстѣ. Спб. 1893. ц. 50 к.

Полное и обстоятельное собраніе подлинныхъ историческ., любопытн., забавн. и нравоучительн. анекдотовъ 1-хъ увеселительн. шутовъ Балакирева, Г'Акосты, Педрилло и Кульковскаго. Въ 4 частяхъ. Спб. 1869. ц. 1 р.
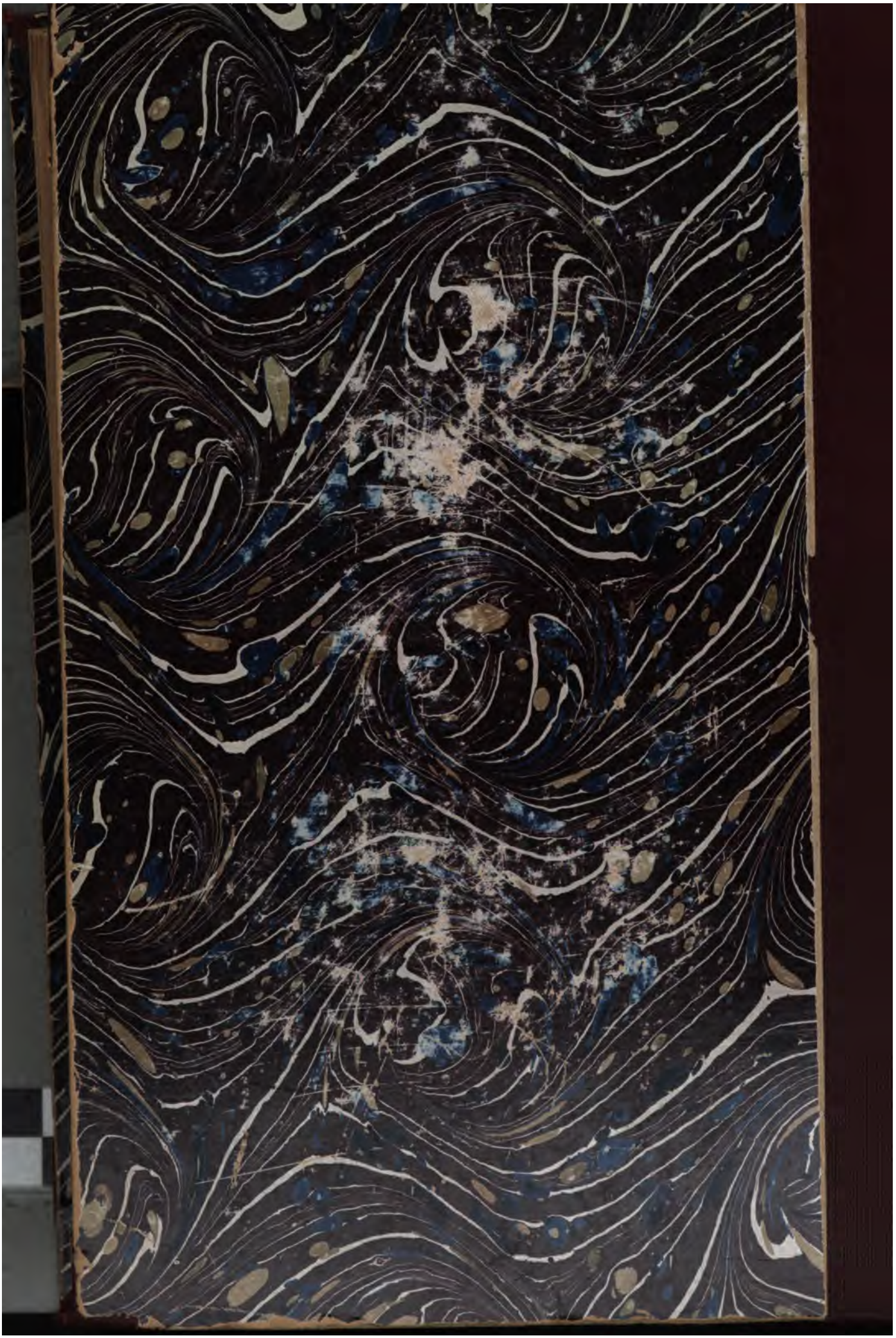
Садовниковъ, Д. Загадки русскаго народа. Сборникъ загадокъ, вопросовъ, притчъ и задачъ. 1-е полное изданіе. Спб. 1876. ц. 2 р.